Пролетарии всех стран, соединяйтесь!

Кузбасс

Орган Кемеровского областного и городского комитетов КПСС, областного и городского Советов депутатов трудящихся

№ 193 (8179). | Воскресенье, 15 августа 1954 г. | Год издания 33-й | Цена 20 коп.

СЕГОДНЯ В НОМЕРЕ:

В Совете Министров Союза ССР и Центральном Комитете Коммунистической партии Советского Союза. О введении сезонных розничных цен на картофель, овощи и фрукты и снижении государственных розничных цен на растительное масло и овощные консервы (1 стр.).

ПИСЬМА С ВСЕСОЮЗНОЙ СЕЛЬСКОХОЗЯЙСТВЕННОЙ ВЫСТАВКИ. **Ф. Эсаулов** — Незабываемые встречи (1 стр.).

Немедля принять меры к завершению отправки грузовых автомобилей (2 стр.).

ПАРТИЙНАЯ ЖИЗНЬ. **А. Пронин** — Воспитывать коммунистов на практической работе (2 стр.).

В. Усанов — Совместное обучение школьников (2 стр.).

ЗАМЕТКИ ВРАЧЕЙ. **М. Мазур, С. Чернин** — Алкоголизм — позорный пережиток прошлого (3 стр.).

Н. Краснорядцев — Контрасты на Кузнецком комбинате (3 стр.).

Навстречу Дню шахтера (3 стр.).

ФЕЛЬЕТОН. **В. Маслов** — Ловкий человек (3 стр.).

А. Волошин — На пороге большой жизни (4 стр.).

Помощь Союза Обществ Красного Креста и Красного Полумесяца СССР населению Ирана, пострадавшему от наводнения (4 стр.).

КОЛХОЗАМ — ХОРОШИЕ ОВОЩЕХРАНИЛИЩА

Трудящиеся городов и промышленных центров Кузбасса встретили решения партии и правительства о крутом под'еме сельского хозяйства как свое родное, кровное дело. Вместе с колхозниками, работниками МТС и совхозов они принимают активное участие в борьбе за дальнейшее развитие полеводства и животноводства, за создание в стране обилия продуктов для населения и сырья для легкой промышленности.

Все более широкий размах приобретает шефская помощь селу. Многие коллективы предприятий, строек, транспорта, мобилизуя внутренние резервы, умело изыскивают возможности к тому, чтобы, не снижая уровня выполнения государственного плана, выделять людей и материальные ресурсы для работы в колхозах и МТС. При этом передовые шефствующие коллективы не ограничивают свою хозяйственную помощь содействием в проведении текущих сельскохозяйственных кампаний. Изучив экономику и нужды артелей, они помогают колхозникам правильно решать перспективные вопросы развития: механизировать трудоемкие процессы в полеводстве и животноводстве, расширять теплично-парниковое хозяйство, строить капитальные силосные сооружения, скотные дворы и другие производственные помещения.

Нынешней весной в значительной части колхозов большие трудности в выполнении плана посадки картофеля возникали из-за отсутствия семян. Причем в ряде сельхозартелей, где с осени заложили семенные фонды, их не удалось сохранить до весны, так как не было хороших картофелехранилищ. Анализируя эти уроки, Кемеровская городская партийная организация сделала правильные выводы. Промышленные предприятия областного центра решили уже в текущем году построить в подшефных колхозах по одному хранилищу с тем, чтобы сельхозартели могли заложить и сберечь достаточное количество семенного материала для посева в 1955 году. Хорошо выполняет свои обязательства коллектив ГРЭС, шефствующий над артелью имени Маленкова. Закончил земляные работы и подготовил все столярные изделия для овощехранилища завод «Карболит», ведущий строительство в колхозе имени Свердлова. Построено хранилище в колхозе имени XIX партс'езда, усиленно ведутся шефами работы в сельхозартелях имени Мичурина, имени Калинина, Кемеровского района, и многих других.

Инициатива передовых кемеровских предприятий была одобрена бюро обкома КПСС и нашла широкую поддержку среди трудящихся других городов и промышленных центров области.

Сейчас многие заводы, шахты, строительные организации полным ходом ведут в подшефных колхозах сооружение овощехранилищ. Большое внимание этому делу за последнее время уделяется, например, Беловской городской парторганизацией. В колхозе «Гигант», над которым шефствует стройуправление треста «Беловуголь», уже сложены стены капитального хранилища. Развернулись работы в сельхозартелях «Верный путь», «Кузбасс», «Восход» и ряде других. Коллектив Беловского стройуправления треста «Ленинскшахтострой» одним из первых в районе построил для подшефного колхоза имени Ильича теплицу, закончил сооружение облицованной траншеи с секциями общей емкостью на 1100 тонн силоса и теперь строит новое типовое овощехранилище на 200 тонн.

Можно привести немало и других примеров, свидетельствующих о том, что парторганизации предприятий, городов сумели мобилизовать усилия коллективов на всемерную помощь селу. Однако нельзя не отметить, что в ряде районов строительство колхозных овощехранилищ организовано плохо.

В нынешнем году колхозы Кузедеевского района не выполнили плана посадки картофеля. Одной из основных причин этого явилось отсутствие в артелях посадочного материала. Следовало ожидать, что Осинниковский городской и Кузедеевский районный комитеты партии примут все меры к тому, чтобы в течение лета и осени с помощью шефов в колхозах были построены овощехранилища. Но этого не происходит. Вопросы строительства хранилищ даже не обсуждались широко в городской парторганизации, коллективы шефствующих предприятий не нацелены на проведение этой работы. Горком партии не проявляет настойчивости в борьбе за создание прочной картофельно-овощной базы в пригородном районе и не требует, чтобы парторганизации промышленных предприятий проявляли больше инициативы в шефской работе. Здесь опять идут беспредметные разговоры об отсутствии заявок со стороны колхозов и т. п.

Для индустриального Кузбасса с его многотысячным и быстрорастущим городским населением развитие картофельно-овощной базы имеет исключительно важное значение. Но расширять посевы и, главное, получать высокие урожаи картофеля колхозы смогут лишь в том случае, если они будут иметь в достатке собственный семенной материал наиболее урожайных в данных условиях сортов. А решение этой задачи немыслимо без наличия в сельхозартелях хороших картофелехранилищ. Вот почему сейчас необходимо наряду с проведением текущих сельскохозяйственных работ, принять меры к ускорению строительства помещений для хранения семенного картофеля.

У шефствующих промышленных предприятий, райисполкомов имеется полная проектная документация на типовые хранилища емкостью в 200 тонн. Проектом предусмотрено, что в зависимости от местных условий стены могут быть сделаны деревянными или выложены кирпичом, бутовым камнем. Об'ем работ и капитальные затраты сравнительно невелики. Все это облегчает дело, создает реальные возможности к тому, чтобы в короткие сроки построить в колхозах области большое количество хранилищ и создать тем самым условия для мощного под'ема картофелеводства в будущем году.

Опыт многих партийных организаций промышленных предприятий убедительно показывает, что там, где шефы проявляют должную инициативу в работе, действуют в тесном контакте с правлениями и парторганизациями колхозов, быстро преодолеваются все возникающие трудности. Важно поэтому, чтобы все шефствующие коллективы, партийные и хозяйственные руководители при выполнении работ по строительству хранилищ не опускались до роли придирчивых подрядчиков, а выступали подлинными организаторами дела, прониклись чувством высокой ответственности.

Городские и районные комитеты партии должны усилить контроль за ходом строительства картофелехранилищ, добиться оперативного и правильного решения тех вопросов, которые не могут быть решены самими шефствующими коллективами. Следует, в частности, позаботиться о наиболее целесообразном использовании землеройных машин, выделяемых промышленными предприятиями и имеющихся в МТС. Это позволит во всех колхозах механизировать самые трудоемкие операции по строительству хранилищ и ускорить завершение всех работ.

Создать в нынешнем году в колхозах хорошую базу для хранения семенного картофеля — значит внести новый вклад в дело дальнейшего развития одной из важных отраслей сельского хозяйства Кузбасса. Нет сомнения, что коллективы промышленных предприятий нашей области под руководством партийных организаций приложат все силы, чтобы с честью справиться с этой задачей.

Соревнование совхозов

Сводка треста молочно-овощных совхозов о ходе заготовки кормов и вспашке целинных и залежных земель на 10 августа 1954 года.

(В первой колонке показан процент выполнения плана стогования сена, во второй — силосования, в третьей — вспашки целинных и залежных земель).

1. Соломинский (директор т. Силантьев)	93,9	65,6	133,3
2. Щегловский (т. Осокин)	73,4	65,8	47,0
3. Мазуровский (т. Гривко)	58,4	51,5	—
4. Хорошеборский (т. Швалев)	56,9	81,2	90,0
5. Топкинский (т. Киселев)	54,4	67,5	136,6
6. Тяжинский (т. Бельков)	52,3	92,8	70,0
7. «Ударник» (т. Шутенков)	52,3	81,5	—
8. Тыхтинский (т. Горбунов)	47,0	67,9	48,4
9. Судженский (т. Шашнев)	45,4	70,5	115,0
10. «Шахтер» (т. Панченко)	42,4	82,8	113,6
11. Имени Ленина (т. Бугаенко)	40,1	67,0	—
12. Ижморский (т. Бородихин)	38,6	131,8	—
13. Яшкинский (т. Тихомиров)	38,6	120,0	—
14. Лебяжье (т. Забелин)	38,4	47,8	86,5
15. Унгинский (т. Ковалев)	38,3	60,4	107,0
16. Тисульский (т. Семенов)	37,8	51,0	133,8
17. «Забойщик» (т. Спиридонов)	36,4	57,5	50,0
18. Краснинский (т. Мережко)	35,9	29,7	98,9
19. Арлюкский (т. Бобровник)	33,3	40,4	100,0
20. «Угольщик» (т. Мироседи)	25,8	114,9	52,0
21. «Заря» (т. Большаков)	23,1	14,0	56,0
22. «Новостройка» (т. Евтушенко)	20,6	55,5	125,0

В помощь комбайнерам горных районов

АЛМА-АТА, 14 августа. (ТАСС). Главное управление сельскохозяйственной пропаганды Министерства сельского хозяйства Казахской ССР выпустило в свет пособие для комбайнеров, убирающих хлеба в горных районах республики, — сборник рабочих чертежей приспособления к комбайну «Сталинец-6» для уборки зерновых культур в горных условиях. Автор приспособления — комбайнер Кировской МТС Талды-Курганской области тов. Маловствов. Приспособление предназначено для выравнивания молотилки комбайна при работе на косогорах. Оно сберегает хлеб от потерь, дает экономию горючего, легко может быть изготовлено в мастерской любой МТС.

Сборник чертежей разослан во все МТС горных районов Казахстана.

В Совете Министров Союза ССР и Центральном Комитете Коммунистической партии Советского Союза

О введении сезонных розничных цен на картофель, овощи и фрукты и снижении государственных розничных цен на растительное масло и овощные консервы

Совет Министров СССР и Центральный Комитет КПСС отмечают, что при действующих розничных ценах на поздние картофель, овощи и фрукты, установленных на весь год без дифференциации по сезонам продажи и учета расходов по хранению, не создается достаточная заинтересованность для колхозов, совхозов и торгующих организаций в хранении этой продукции в зимне-весенний период и в большей равномерности ее реализации на протяжении года, что приводит к ослаблению экономического воздействия со стороны государственной торговли на цены колхозных рынков, а также не стимулируется хранение картофеля, овощей и фруктов потребителями, имеющими возможность хранить эту продукцию в зимнее время.

В целях создания заинтересованности колхозов, совхозов и торгующих организаций в хранении картофеля, овощей и фруктов в зимне-весенний период и в равномерной продаже их на протяжении года, а также стимулирования хранения картофеля, овощей и фруктов потребителями, имеющими возможность хранить эту продукцию в зимнее время, Совет Министров Союза ССР и Центральный Комитет КПСС постановили:

1. Ввести на картофель, овощи и фрукты с урожая 1954 года для второго пояса следующие сезонные розничные цены:

(в руб. и коп. за кг 1 сорта)

	С 20 сентября по 1 ноября	С 1 ноября по 1 марта	С 1 марта
Картофель поздний	0.45	0.60	0.80
Картофель поздний отборный (расфасованный в пакете по 3 кг) за пакет	2.00	2.40	3.00
	С 6 октября по 1 ноября	С 1 ноября по 1 марта	С 1 марта
Лук репчатый	1.75	2.00	2.30
Капуста поздняя свежая	0.70	1.00	1.40
Морковь поздняя	0.65	0.95	1.20
Свекла поздняя	0.45	0.70	0.90
	С 6 октября по 1 марта	С 1 марта	
Капуста квашеная	0.85	1.10	
	С 16 августа по 1 марта	С 1 марта	
Огурцы соленые нежинские корнишоны мелкие	2.75	3.00	
Огурцы соленые нежинские корнишоны крупные и «Полуводянка»	2.25	2.50	
Огурцы соленые нежинские «Водянка» и все остальные ботанические сорта	1.50	1.75	
Помидоры соленые бурые и красные	1.00	1.75	
Помидоры соленые зеленые	0.75	1.00	

(в руб. и коп. за кг 1 сорта)

	До 15 октября	С 15 октября по 1 декабря	С 1 декабря по 1 февраля	С 1 февраля
Яблоки I группы	3.90	6.00	6.50	7.00
» II »	3.20	5.00	5.50	6.00
» III »	2.60	4.00	4.50	5.50
Груша I группы	4.80	6.50	7.50	8.00
» II »	4.20	6.00	6.50	7.00
» III »	3.50	5.00	5.50	6.00
	До 15 октября	С 15 октября по 1 декабря	С 1 декабря	
Виноград I группы	9.00	9.50	11.00	
» II »	6.60	8.00	8.50	
» III »	4.80	6.50	7.00	
		С 1 октября по 1 февраля		С 1 февраля
Апельсины		11.00		16.50
		С 1 октября по 1 января		С 1 января
Мандарины		7.00		9.50
Лимоны (за штуку)				
диаметром от 70 мм и выше		5.00		5.50
менее 70 мм до 60 мм		3.00		3.50
» 60 мм до 51 мм		2.25		2.75
» 51 мм до 45 мм		1.50		2.00
» 45 мм до 42 мм		0.75		1.25
		С 1 апреля по 1 октября		С 1 октября
Бананы		9.50		11.00
Ананасы		15.40		16.50
	До 15 августа	С 15 августа по 15 сентября	С 15 сентября по 15 октября	С 15 октября
Арбузы	3.00	2.00	1.00	2.00
Дыни среднеазиатские	5.00	4.50	2.50	5.00
Дыни прочих районов	4.00	3.50	2.00	4.00

Для других поясов установить сезонные розничные цены на картофель, овощи и фрукты применительно к ценам второго пояса.

2. Снизить с 1 октября 1954 года государственные розничные цены на растительное масло, овощные консервы и свежезамороженный зеленый горошек в среднем на 12,5 проц., с избытком обеспечивая тем самым покрытие возможных потерь населения от введения сезонных цен на картофель, овощи и фрукты.

3. Обязать Советы Министров республик, исполкомы Советов депутатов трудящихся краев, областей и городов республиканского подчинения устанавливать сезонные розничные цены на овощи, плоды и ягоды, цены на которые не предусмотрены настоящим Постановлением, применительно к ценам, установленным на основные виды овощей и фруктов с учетом заготовительных и закупочных цен и расходов по завозу, хранению и реализации.

4. Предоставить право министерствам торговли республик, краевым и областным торговым отделам и городским торговым отделам городов республиканского подчинения устанавливать более ранние сроки начала введения сезонных цен на поздние картофель и овощи в районах, где раньше начинается массовое поступление продукции.

БЕРИТЕ С НИХ ПРИМЕР

КОМБАЙНЕР АЛЕКСАНДР МОСКАЛЕВ

Когда механизаторы Елыкаевской МТС обсуждали обращение комбайнеров Ставропольского края, первым взял слово Александр Москалев.

— Я от всего сердца поддерживаю хороший почин наших товарищей из Ставрополья, — сказал он. — Долг механизаторов перед Родиной, перед партией — отдать все силы для того, чтобы быстро и без потерь убрать богатый урожай. Беру на себя обязательство скосить в этом году за 25 рабочих дней 800 гектаров зерновых культур.

Выполняя это обязательство, лучший комбайнер МТС вместе с коллективом, обслуживающим агрегат, проделал большую подготовительную работу. Свою машину он оборудовал всем необходимым для борьбы с потерями, детально проверил и тщательно отрегулировал все узлы и механизмы, наметил мероприятия по техническому обслуживанию комбайнов, научил уходу за ним членов своего коллектива.

Совместно с бригадиром тракторной бригады С. С. Гулевичем и руководителями колхоза «Путь Ленина» Москалев осмотрел все массивы, на которых ему предстоит работать, наметил маршруты движения агрегата.

И вот 9 августа, когда лишь в отдельных колхозах приступили к выборочной косовице ржи конными жатками, Александр Москалев начал комбайновую уборку. Как и следовало ожидать, работа сразу же пошла дружно. За одну треть светового дня он выполнил дневную норму.

В последующие двое суток большую часть времени шли дожди. Выкраивая часы и минуты, Москалев продолжал косовицу и убрал еще 22 гектара озимых хлебов.

— В прошлом году, — говорит комбайнер, — я выполнил три сезонные нормы. Нынче такая выработка наш коллектив удовлетворить не может. При любых условиях мы скосим хлеба с площади в 800 гектаров и намолотим зерна не менее 15 тысяч центнеров.

Письма с Всесоюзной сельскохозяйственной выставки

Незабываемые встречи

Много встреч бывает в нашей жизни. Но есть среди них незабываемые. О таких встречах помнят, рассказывают, как о светлом, радостном празднике. Часто они перерастают в личную дружбу, в долголетнее производственное содружество.

— После Всесоюзной сельскохозяйственной выставки в 1939 году многие ее участники, с которыми мне пришлось встречаться, долго переписывались, делились опытом, — рассказывает Герой Социалистического Труда тов. Юткина. — Это помогало работе, приносило большую пользу нашему общему делу.

В эти дни на выставке встречаются тысячи передовиков сельского хозяйства. Они передают друг другу опыт работы. Каждый из них стремится перенять новое, что могло бы содействовать повышению урожайности сельскохозяйственных культур, продуктивности животноводства.

В общежитии собрались экскурсанты. После дня, проведенного на выставке, им есть о чем поговорить, и речь заходит об урожае. Бригадир полеводческой бригады колхоза «Пятилетка в четыре года», Кузнецкого района, М. И. Кузнецов рассказывает:

— В нашем колхозе в 1952 году урожай озимой ржи был получен в среднем по 19,5 центнера на площади 280 гектаров. Добились мы такого сбора зерна тем, что сеяли по хорошо обработанным парам в сроки с 5 по 15 августа. Под посев вносили местные удобрения, а весной всходы ржи бороновали и подкармливали золой и перегноем.

Его слушают колхозники — участники выставки из Курганской области. Многие задают вопросы, записывают в тетради приемы обработки земли, сроки сева, способы внесения удобрений. Беседа проходит оживленно. Курганские колхозники в свою очередь рассказывают, как они внедряют новую систему обработки почвы, разработанную и внедренную на больших площадях колхозником-новатором Т. С. Мальцевым. Тов. Кузнецов подробно расспрашивает, как Мальцев проводит глубокую вспашку, как у него организованы севообороты, какие получает урожаи. Все услышанное новое, передовое записывается.

— Приеду домой, посоветуюсь с агрономами и буду применять у себя, — говорит тов. Кузнецов. — Кажется, дело стоящее. Нужно обязательно испробовать.

У фонтана «Дружба народов» всегда оживленно. С утра до позднего вечера здесь можно встретить беседующих или горячо спорящих участников выставки. Вот на скамейке сидят А. К. Юткина и пожилой агроном с Украины. Он подробно расспрашивает знатного картофелевода Кузбасса об агротехнике выращивания картофеля. Агронома интересует, сколько высаживала Юткина картофеля на гектар, как ухаживала за посевами, в какие сроки приступала к уборке.

Беседа затянулась. Анна Кондратьевна обстоятельно знакомит собеседника с передовыми приемами возделывания картофеля, проверенными многолетней практикой. К ним подходит иностранец. Он прислушивается к разговору и, уловив смысл беседы, просит разрешения присесть. Это — специалист по картофелеводству из Германской Демократической Республики. Гостя также интересует агротехника возделывания картофеля, которую применяла Герой Социалистического Труда, лауреат Сталинской премии А. К. Юткина.

— Вы мне разрешите, Анна Кондратьевна, поддерживать письменную связь? — спрашивает он на прощанье. — Это очень поможет нам. Ваш опыт мы будем применять на больших площадях.

Передовики сельского хозяйства делятся опытом не только при личных встречах. На выставке организуются беседы мастеров и организаторов социалистического земледелия и животноводства. В лекционном зале «Манеж» была организована лекция доярки колхоза «Фундамент социализма», Шиловского района, Рязанской области, Героя Социалистического Труда П. Н. Ковровой.

— Я работаю дояркой 23 года, — говорит Прасковья Николаевна. — За это время у меня сложился свой метод в работе, накоплен опыт по уходу и доению коров.

Знатная доярка отличным кормлением и уходом в сухостойный период добивается хорошей упитанности коров. Это положительно сказывается на развитии плода. Телята родятся крепкими, здоровыми, а корова после отела дает больше молока.

Прасковья Николаевна рассказывает слушающим ее дояркам, председателям колхозов и другим участникам беседы о способах раздоя первотелков, нормах кормления коров после отела и многом другом. Внимательно слушала рассказ тов. Ковровой доярка Антибесского совхоза М. В. Чупрасова. Она тоже имеет опыт по раздою первотелков. В ее группе есть коровы-первотелки «Лакомка» и «Змейка». Первая дала за полгода 3700 литров молока, вторая — 3650. Но передовая доярка не успокаивается на достигнутом. Она записывает в свою тетрадь новые приемы, которые применяет в уходе за коровами знатная доярка Рязанской области П. Н. Коврова.

— Обязательно внедрю опыт Прасковьи Николаевны, — говорит тов. Чупрасова.— Это поможет мне выполнить взятые обязательства, надоить в текущем году от каждой коровы не менее чем по 7300 литров молока.

У киноэкрана в павильоне «Животноводство» стоит свинарка совхоза имени Чкалова Варвара Зиновьевна Русева. Ее заинтересовал опыт работы свинарки колхоза «Буденновец», Междуреченского района, Вологодской области, Героя Социалистического Труда А. Е. Люсковой. После просмотра картины она обращается к экскурсоводу с вопросом:

— Можно на выставке встретить свинарку Люскову?

И, узнав, что знатной свинарки нет, говорит:

— Напишу ей письмо, пусть расскажет, как она добивается получения от свиноматки по 25—30 поросят.

В павильоне «Сибирь» с беседой об агротехнике возделывания картофеля выступила звеньевая колхоза «Союз», Мариинского района, Герой Социалистического Труда А. Е. Картавая. Участники беседы задавали ей много различных вопросов. Одних интересовало, как знатный картофелевод проводит яровизацию семян, другие спрашивали о внесении удобрений, третьи — об обработке почвы.

А когда беседа кончилась, нашлись желающие установить переписку с тов. Картавой, обмениваться опытом, соревноваться за получение высоких урожаев картофеля, этой важной продовольственной и технической культуры.

Всесоюзная сельскохозяйственная выставка обогатила знаниями и опытом многие тысячи мастеров земледелия, механизации и животноводства.

— Я стал видеть шире, как бы вырос на целую голову, — говорит бригадир тракторной бригады Кемеровской МТС тов. Порунов. — Выставка дала мне очень многое, вооружила для дальнейшей борьбы за урожай.

Такого же мнения все участники и экскурсанты Кузбасса, побывавшие на выставке.

Главное сейчас в том, чтобы приобретенные знания и опыт были применены в практической работе по уходу за скотом, высокопроизводительному использованию техники, успешному проведению уборки урожая.

Ф. ЭСАУЛОВ.
(Спец. корр. «Кузбасса»).

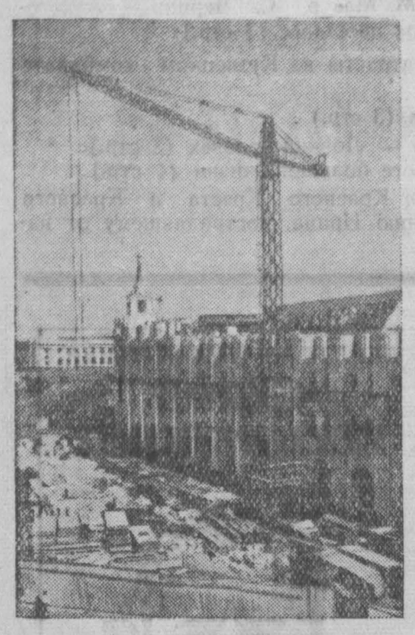

Сталинград. В городе ведется большое строительство. Одно за другим вступают в строй новые здания. В текущем году в эксплуатацию будет сдано более 200 жилых домов и 50 зданий культурно-бытовых учреждений.

НА СНИМКЕ: на строительстве Дома связи.

Фотохроника ТАСС.

На строительстве Сталинградской ГЭС

31 августа исполняется четыре года со дня опубликования постановления правительства о строительстве Сталинградской ГЭС. Неузнаваемо изменились места, где ведется сейчас ее сооружение. Высокие дамбы из земли, стали и бетона, ограждающие котлован, сильно стеснили реку. Всегда спокойная здесь, Волга теперь несет свои воды бурно и стремительно.

Напряженный труд царит в котловане под здание ГЭС. Несмотря на огромные размеры его чаши, здесь тесно от машин. Работают экскаваторы, бульдозеры, снуют сотни автосамосвалов. В кузовах грузовиков — земля, бетон, песок, арматура, лес.

Месяц назад строители закончили выемку земли из первой очереди котлована, а сейчас здесь, на глубине в 36 метров, ровная площадка, на которую завозятся песок, гравий и щебень. Из них делается фильтрационная подушка, на которой будет покоиться фундамент здания ГЭС. Первый кубометр бетона в фундамент здания гидростанции будет уложен 31 августа, в день четвертой годовщины стройки. Это почетное право по условиям соревнования будет предоставлено лучшей бригаде бетонщиков.

Над Волгой монтируется канатная дорога. На ее строительстве бригады монтажников и верхолазов тт. Мазина, Антохина, Климова, Овчинникова на 100-метровой высоте устанавливают многотонные стальные фермы. Работа трудная и сложная. Но строители ежедневно перевыполняют свои нормы. Они соревнуются за окончание монтажа канатной дороги через Волгу к 4-й годовщине стройки.

В последнее время сталинградские гидростроители одержали ряд трудовых побед. Перевыполнен план прошлого месяца. Еще больших успехов коллектив добился в первой декаде августа. Многие управления опережают график на 3—4 дня. Впереди идут экскаваторщики и гидромеханизаторы, занятые на строительстве судоходного канала.

Высокая производительность труда металлургов

СТАЛИНО. (ТАСС). За сутки шесть сталеваров завода имени Сталина — Бубнов, Гридин, Ивченко и другие — сварили плавки с значительным опережением графика. Количество скоростных плавок, проведенных в мартеновском цехе предприятия, в этом году достигло двух тысяч.

Сталеплавильщики умело используют новую технику, сокращающую длительность производственного цикла: автоматическое управление тепловым режимом на печах, систему автоматики перекидки клапанов, машины для заправки мартенов. В цехе успешно осуществлен метод спектрального анализа выплавляемой стали, что также дает большую экономию времени. В результате на каждого рабочего цеха сейчас выплавляется стали на несколько тонн больше, чем предусмотрено по плану.

С начала пятой пятилетки в цехах этого старейшего на Юге завода механизированы и автоматизированы десятки производственных участков, благодаря чему высвобождено 450 рабочих. Новые механизмы значительно облегчили труд доменщиков, сталеплавильщиков, прокатчиков.

В июле производительность труда рабочих по заводу в целом превысила плановую на 3,1 процента. Предприятие, выполнив задание по всему металлургическому циклу, дало несколько тысяч тонн сверхпланового чугуна, стали и проката. На высоком уровне трудятся металлурги Сталино и в августе.

Соревнование комбайнеров Казахстана

АЛМА-АТА. (ТАСС). На полевых станах многих колхозов Джамбулской области можно увидеть доски показателей социалистического соревнования комбайнеров. Широкая гласность соревнования способствует росту производительности труда на жатве. За последние пять дней комбайнер Ново-Троицкой МТС тов. Алешин комбайном «Сталинец-6» убрал в колхозе имени Амангельды, Чуйского района, более двухсот гектаров и намолотил по сто пудов зерна. Агрегат двое суток работал на сбереженном горючем. Для того, чтобы избежать потерь зерна, Алешин оборудовал машину специальными приспособлениями. Его опыт распространяется.

В колхозах, обслуживаемых Чуйской и Муюнкумской МТС, впереди соревнующихся комбайнеры Салдин, Соболевский и Дудин. Выработка их агрегатов—30—35 гектаров в сутки при норме 12 гектаров, намолот — 106—108 пудов хлеба с гектара. Каждый намолотил уже почти девять тысяч центнеров пшеницы.

Сейчас в колхозах Казахстана коллективы более шести тысяч комбайновых агрегатов соревнуются за высокую суточную выработку и высокий намолот зерна. К массовой уборке приступают МТС северных и восточных областей республики. На поля выходят ежедневно новые сотни комбайнов.

ПАРТИЙНАЯ ЖИЗНЬ

Воспитывать коммунистов на практической работе

А. ПРОНИН,
зав. орготделом Анжеро-Судженского горкома КПСС.

Воспитание членов и кандидатов партии в духе высокой идейности, принципиальности, требовательности к себе и окружающим, дисциплинированности — одна из главных задач каждой партийной организации. Для успешного разрешения этой задачи воспитательную работу нельзя ограничивать только пропагандой и политическим просвещением. Необходимо хорошо поставить всю внутрипартийную работу, добиваться активного участия коммунистов в жизни партийной организации, во всей практической деятельности коллектива. Вот для этого-то и важно правильно расставить партийные силы, дать поручения коммунистам.

При расстановке коммунистов партийные организации должны руководствоваться прежде всего тем, на каком участке член или кандидат партии принесет больше пользы, сумеет лучше всего проявить свои способности.

В парторганизации шахты № 9-15 треста «Анжероуголь» на учете состоят 362 члена и кандидата партии. Для того, чтобы охватить партийным влиянием весь коллектив, коммунисты расставлены по всем подземным участкам и цехам. 240 человек работают непосредственно в шахте.

Партийному комитету часто приходится договариваться с администрацией шахты о перестановке коммунистов с одних участков на другие. Характерен такой факт. В мае на шахте создавался дополнительный очистной участок. Надо было принять меры к тому, чтобы обеспечить его партийным ядром. Партком, посоветовавшись с секретарями первичных парторганизаций, принял решение послать на участок коммунистов из других цехов. Начальником участка был назначен опытный руководитель коммунист Лукошкин, работавший до этого на участке № 5, механиком нового участка поставили члена партии Галицына со второго района, с участка № 3 перевели забойщика Снопок и т. д. Всего на вновь организуемый участок было послано 11 коммунистов.

Коллектив участка, руководимый партийной группой, сумел преодолеть трудности первых дней работы, устранил встретившиеся препятствия и начал наращивать темпы добычи угля. В настоящее время на его сверхплановом счету имеется уже почти эшелон топлива.

Или такой пример. На погрузочной станции «Физкультурник» в связи с увеличением плана погрузки угля участились срывы маршрутов. Это встревожило партийную организацию станции. Партбюро, обсуждая вопрос о затруднениях в погрузке угля, пришло к выводу, что для выправления положения надо срочно увеличить весовую норму поездов. Отдельные машинисты уже ее перекрывали. Их начинание надо было распространить, сделать движение массовым. Партбюро вместе с администрацией пересмотрели состав паровозных и поездных бригад. На каждый паровоз было послано по 1—2 члена партии. Своим личным примером вождения тяжеловесных поездов, широкой раз'яснительной работой коммунисты сумели добиться того, что вместо старой весовой нормы по станции Судженские копи в 1400 тонн все машинисты паровозов стали водить поезда весом в 1800 тонн, а по станции «Физкультурник» вместо 500 тонн — 600—650 тонн.

Практика показывает, что для активизации коммуниста очень важен самый характер даваемого ему партийного поручения. При определении об'ема и характера партийных поручений ЦК КПСС рекомендует исходить из сил и возможностей коммуниста, из его уровня развития. И это не случайно. Излишняя загруженность поручениями, беспорядочность в этом деле ведет к пассивности коммунистов, порождает формализм в выполнении партийных поручений. Ясно, что к работе агитаторами, редакторами стенгазет, докладчиками и пропагандистами следует привлекать наиболее подготовленных коммунистов. На шахте, например, часто работу агитаторов партийные организации поручают начальникам участков, их помощникам или механикам, потому что они имеют больше, чем кто-либо другой, для этого возможностей и без особого труда увязывают общеполитические задачи с конкретными задачами, стоящими перед шахтой, участком.

Было бы, конечно, неправильным все дело активизации коммунистов сводить только к выполнению ими регламентированных поручений. Это затрудняет развитие самодеятельности и инициативы членов партии. Иногда следует коммунистам давать возможность самим выбирать себе поручения.

Естественно, что не всегда предоставляется возможность заранее предусмотреть весь комплекс партийных поручений. Часто бывает так, что жизнь, производственная деятельность коллектива выдвигают совершенно непредвиденные вопросы, от решения которых зависит судьба государственного плана, успех работы того или иного участка предприятия. Во-время заметить это новое, направить на него внимание коммунистов — важнейшая обязанность партийных руководителей.

Как-то среди коллектива погрузочной станции «Физкультурник» резко снизилась трудовая дисциплина, что отрицательно сказывалось на своевременности отгрузки угля потребителям. Партбюро послало туда члена партийного бюро тов. Даренского. Поручение ему было дано не из легких: создать общественное мнение против лодырей, бракоделов и на основе этого поднять дисциплину среди рабочих станции. Тов. Даренский справился с этим поручением.

Есть испытанное правило: человек растет, раскрывает свои способности и таланты лишь тогда, когда он чувствует к себе внимание, ощущает руководство. В этой связи исключительно важное значение приобретает контроль за выполнением коммунистами партийных поручений. Контроль поднимает чувство ответственности коммунистов за порученное дело, помогает раскрыть недостатки в его работе, своевременно придти на помощь.

Практика показывает, что там, где контроль осуществляется систематически, там налицо и результаты: растут люди, у них укрепляется вера в свои силы, готовность преодолевать любые трудности. Член партии первого района шахты № 9-15 тов. Градович начал выполнять партийные поручения с того, что читал отдельные статьи из газет в своей смене. Сейчас же он руководит партгруппой участка № 5. Как активного общественника его избрали депутатом городского Совета.

На шахте «Физкультурник» начальником участка № 14 работал тов. Ветров, он же являлся там агитатором. Тов. Ветров систематически выступал перед горняками участка с беседами и докладами. Благодаря умелому руководству, хорошо налаженной массово-политической работе участок из месяца в месяц выполнял государственный план по добыче угля и прохождению подготовительных выработок. В июле прошлого года в связи с организацией на шахте двух новых районов партбюро и руководство шахты выдвинули тов. Ветрова на работу районным инженером. И здесь он проявил себя как знающий дело специалист, хороший организатор. Руководимый им район успешно справляется с заданиями.

Большим злом в деле воспитания членов и кандидатов партии является формальное отношение секретарей парторганизаций к распределению партийных поручений. В Анжеро-Судженске не изжиты еще случаи, когда отдельные секретари парторганизаций дают поручения не потому, что они необходимы для пользы дела, а чтобы их не упрекали в том, что не все коммунисты вовлечены в общественную работу. На заводе «Свет шахтера», например, одному коммунисту дали партийное поручение отвечать за... правильное хранение инструмента, а другому — следить за чистотой цеха. Ясно, что подобного рода поручения не приносят пользы.

В правильной расстановке коммунистов, в осуществлении контроля за выполнением ими партийных поручений исключительно важная роль принадлежит организационному отделу горкома партии и, прежде всего, его инструкторам. Инструктор горкома партии тов. Хабибуллин, бывая в первичных парторганизациях, постоянно интересуется, как расставлены коммунисты, какие они имеют партийные поручения. Посетив первичную парторганизацию Анжерского управления треста «Кемеровошахтострой», тов. Хабибуллин установил, что отдельные члены и кандидаты партии не имеют никаких поручений. Он на месте указал на этот недостаток секретарю парторганизации, посоветовал ему, как лучше распределить поручения. Аналогичное положение имело место и в парторганизации стройуправления треста «Анжероуголь».

Организационный отдел часто выносит вопросы расстановки коммунистов, выполнения ими решений партсобраний и партийных поручений на обсуждение бюро горкома КПСС.

Однако сказать, что мы уже изжили все недостатки в этом деле, нельзя. В работе отдела по расстановке коммунистов и контролю за выполнением ими партийных поручений имеются еще существенные пробелы. Отдел иногда с опозданием вмешивается в эти вопросы, из-за чего страдает дело. Так, отделу было известно, что секретарь районной парторганизации шахты № 9-15 тов. Лепешко допускал аморальные поступки, опаздывал на наряд, ослабил работу среди коллектива. Работники же отдела только «разговаривали» с тов. Лепешко, старались «усовестить» его. Но этого, как и следовало ожидать, оказалось недостаточно. Лепешко не только не исправился, а стал еще хуже относиться к своим обязанностям. Он не помогал группарторгам, совершенно не контролировал деятельность руководства района, не вел борьбы с нарушителями дисциплины. Только после того как провал в работе района стал для всех очевидным, горком предложил парткому шахты обсудить поведение Лепешко на партсобрании. Лепешко был освобожден от обязанностей секретаря парторганизации.

Бывая на местах, вскрывая недостатки, мы не всегда добиваемся, чтобы их немедленно устраняли. Отдел еще редко выносит важнейшие вопросы внутрипартийной работы на семинары, слабо обобщает опыт работы первичных парторганизаций, не учит секретарей первичных парторганизаций. Это серьезные упущения в работе отдела, и мы постараемся их в ближайшее же время изжить.

НЕМЕДЛЯ ПРИНЯТЬ МЕРЫ К ЗАВЕРШЕНИЮ ОТПРАВКИ ГРУЗОВЫХ АВТОМОБИЛЕЙ

Для нужд сельского хозяйства

Предприятиям Прокопьевска поручено направить для нужд сельского хозяйства большое количество автотранспорта. Недавно более 80 автомашин было послано на уборочную кампанию в колхозы Промышленновского района. Около 50 машин отправлено в Красноярский край.

13 августа горожане наблюдали, как большая колонна машин с транспарантами и лозунгами держала путь к железнодорожной станции.

«Водители! Покажите образцы на вывозке хлеба!» — гласили транспаранты на кузовах многих машин.

Это ехали шоферы Прокопьевской автобазы, направляющиеся в колхозы Красноярского края.

О том, что нужно направить новую колонну, здесь узнали лишь вечером 12 августа. Но уже утром шоферы деятельно готовились в дорогу. Несмотря на короткий срок, коллективы многих автотранспортных предприятий проявили должную организованность.

На Рудничной автобазе сумели хорошо подготовиться к перевозкам зерна. Нарастили борта кузовов машин, подобрали дисциплинированных водителей. Старшим в колонне назначен тов. Неринцын, шофер с большим производственным стажем. Вместе с ним едут молодые шоферы, из'явившие желание работать на вывозке зерна.

Но не везде серьезно подошли к важному делу.

...К месту погрузки подошла колонна машин из Сталинской автобазы. Старшим едет здесь немолодой шофер тов. Фокин.

— Знаете ли вы людей, с которыми едете в командировку? — спросили мы.

— Из десяти человек только с двумя долго работал, остальные новички. Как следует не подготовились.

Действительно, в автоколонне из Сталинской автобазы в спешке готовились к от'езду. У пяти машин не оказалось запасных скатов, борта кузовов не нарастили. Многие шоферы не успели захватить даже смены белья.

Исполком городского Совета, который занимается комплектованием автоколонн, не четко руководит этим делом. У представителя горсовета тов. Ковалева даже в момент погрузки на платформы были разноречивые данные о том, сколько машин должна выделить та или иная база.

Не было должного руководства и отправкой колонн. Горсовет дал заявку подготовить платформы к 4 часам 13 августа. Однако инспектор дорожного надзора тов. Бедарев потребовал прибыть на вокзал к 11 часам. В результате колонна из 10 машин простояла без дела более 6 часов, хотя за это время шоферы могли лучше подготовиться к от'езду.

Не все сделали и руководители железнодорожной станции Усяты. Платформы были поданы с опозданием, под'езд к ним не очистили от грузов.

Н. ДУБИНИН,
(Корр. «Кузбасса»).

На вывозку хлеба

13 августа к погрузочной станции Кольчугино одна за другой подходили автомашины с высокими, свежевыкрашенными бортами кузовов. Уже внешний вид машин говорил о том, что они предназначены для вывозки зерна. Их скопилось около двух десятков.

Работники станции не заставили себя ждать. К погрузочной площадке был подан подвижной состав. Под наблюдением опытного железнодорожника Борисова шоферы быстро расставили и закрепили свои машины на платформах. Закончив работу, они собрались около состава.

Здесь были опытные водители автомашин Ленинск-Кузнецкой автобазы комбината «Кузбассуголь» тт. Криков, Щербак, Гаврилов, Мелюков и другие, шоферы Полысаевской автобазы комбината «Кузбассшахтострой». Все они сами из'явили желание выехать в Красноярский край для того, чтобы помочь хлеборобам.

В Красноярский край из Ленинска-Кузнецкого уже раньше было отправлено 14 автомашин. И вот сейчас должны отправить еще 25 автомашин. Однако часть поданных к погрузочной площадке платформ оставалась пустой.

— Не подошли 7 машин из Ленинск-Кузнецкой автобазы комбината «Кузбассшахтострой», — сказал нам начальник станции Кольчугино. — Вот уже пять часов ждем, а их все нет.

Мы поинтересовались, почему задерживаются машины этой автобазы. Оказалось, что их должны были отправить в Красноярский край еще 5 августа, но сделать это своевременно директору автобазы тов. Кирпиченко категорически запретил начальник комбината «Кузбассшахтострой» тов. Воробьев. А когда 13 августа разрешение на отправку машин было получено, тов. Кирпиченко не стал торопиться с его выполнением. В этот день машины так и не были отправлены. Намного была задержана отправка в Красноярский край уже погруженных 18 автомашин.

А тов. Кирпиченко с невозмутимым спокойствием заявляет:

— Отправим позднее.

Этот факт свидетельствует о том, что некоторые руководители предприятий Ленинска-Кузнецкого до сих пор не чувствуют ответственности за своевременное выполнение важного государственного задания.

Ф. КАЙГОРОДЦЕВ,
(Корр. «Кузбасса»).

Не спешат с отправкой машин

Предприятия Осинников обязаны послать на помощь в перевозке хлеба нового урожая 17 автомашин в Омскую область. Из них первые семь следовало погрузить не позднее 10 августа. К этому сроку горисполком успел отправить лишь четыре машины. Сорванным оказался и назначенный день погрузки остального транспорта.

Надо отметить, что в исполкоме горсовета беззаботно и безответственно относятся к выполнению важнейшего задания. Здесь очень долго раздумывали, где брать автомашины. Затем оказалось, что в сетьевом участке транспорт требует ремонта, в горном техникуме машины технически совершенно неисправны. А руководители шахты «Капитальная-1» заявили:

—Не можем дать транспорт, самим нужен.

Тормозит дело и нераспорядительность руководителей исполкома горсовета. Когда было, наконец, решено отправить вторую партию машин, заместитель председателя исполкома тов. Шепелев три дня не мог связаться с автобазами. В свою очередь руководители предприятий тт. Белый и Отливной не собирались спешить с выполнением задания.

—Когда же будут отправлены в Омскую область все машины? — спросили у тов. Шепелева 13 августа — в день, когда они уже должны быть погружены на платформы.

— Дня через три—четыре, не раньше, — спокойно ответил он.

Можно ли терпеть в страдную пору такой стиль работы?

Д. АЛЕКСЕЕВ.

Совместное обучение школьников

Недавно Совет Министров СССР принял постановление «О введении совместного обучения в школах Москвы, Ленинграда и других городов». Это постановление — новое свидетельство неустанной заботы Коммунистической партии и Советского правительства о развитии народного просвещения, о постоянном улучшении воспитания подрастающего поколения.

Раздельное обучение мальчиков и девочек было введено в 1943 году, но не везде, а только в крупных городах и промышленных центрах. В Кузбассе мужские и женские школы организовались в Кемерово, Сталинске, Ленинске-Кузнецком, Прокопьевске, Киселевске, Анжеро-Судженске.

С тех пор прошло десять лет. За это время достигнуты немалые успехи в деятельности общеобразовательной школы. Не случайно XIX с'езд партии поставил задачу перехода к концу пятой пятилетки от семилетнего образования к всеобщему среднему образованию в столицах республик, в городах республиканского подчинения, в областных, краевых и крупнейших промышленных центрах страны с тем, чтобы в следующей пятилетке перейти к всеобщему среднему образованию повсеместно. Одновременно была поставлена задача осуществления политехнического обучения, подготовки школьников к практической деятельности.

Может ли разделение школ способствовать выполнению этих задач? Десятилетний опыт показывает, что нет. Дисциплина, особенно в мужских школах, была неудовлетворительной. Хуже стали и успеваемость, внеклассная работа.

В условиях же совместного обучения вся воспитательная внеклассная и внешкольная, пионерская и комсомольская работа строится более интересно, разносторонне и содержательнее. Отношения между мальчиками и девочками при смешанном обучении носят более простой, товарищеский характер, чем при раздельном обучении, когда мальчики и девочки встречаются только вне школы.

Большую трудность создавало раздельное обучение в планировании и комплектовании школьной сети. Часто детям приходилось ходить в далеко расположенные от дома школы, так как близлежащие в силу деления они не могли посещать. Родителям, в семьях у которых были мальчики и девочки, надо было поддерживать связь с несколькими учебными заведениями. Это, конечно, мешало наладить тесный контакт с классными руководителями.

Практика показала также, что нет никакой необходимости во внесении коренных различий в преподавании физической культуры для мальчиков и девочек. Некоторые различия, которые должны быть в преподавании, вполне могут осуществляться и при совместном обучении.

Задача осуществления политехнизации является общей для учащихся мужских и женских школ. Пути ее осуществления не требуют внесения каких-либо особенностей трудового воспитания в школах с раздельным обучением. Вот почему родители и учителя за последнее время все более настойчиво стали говорить о нецелесообразности дальнейшего сохранения раздельного обучения. Для всестороннего обсуждения этого вопроса по указанию руководящих органов во всех городах, где осуществлялось раздельное обучение, были проведены собрания.

Интересны доводы, которыми обосновывали родители и учителя свою точку зрения.

Выступая на собрании родителей женской средней школы № 2 г. Прокопьевска, тов. Джумайло отметила: «Вопрос о совместном обучении поставлен своевременно. Жизнь показывает, что дети в смешанных школах ведут себя свободно, не стесняются друг друга, помогают друг другу. Общественная и кружковая работа в смешанных школах проходит интереснее, полнее».

Тов. Ковшов, управдомами Кемеровского азотно-тукового завода, говорил на родительском собрании школы № 42: «Везде — в вузах, в техникумах, на заводах мужчины и женщины трудятся вместе. Разделение школ не соответствует социалистической действительности. Совместное обучение сплотит коллектив, приучит мальчиков и девочек уважать друг друга».

За об'единение школ высказались и коллективы учителей.

Так, тов. Мухачева, преподаватель Кемеровской школы № 19, на об'единенном собрании учителей школ №№ 19, 37 и 35 сказала: «Я работала во всех школах: женских, мужских и смешанных и убедилась, что лучше работать в школах с совместным обучением. Мальчики и девочки взаимно помогают друг другу, урок идет интереснее. Легче проводить и воспитательные мероприятия».

Учитывая пожелания родителей и мнение учителей, Совет Министров СССР принял постановление о введении с 1954—55 учебного года совместного обучения мальчиков и девочек во всех школах. Министерством просвещения издана подробная инструкция по переходу от раздельного обучения к смешанному. В предстоящем учебном году будут об'единены все классы, кроме 10-го, где учащимся дана возможность закончить образование в той же школе, в которой они занимались,- и у тех же учителей.

Перед органами народного образования и руководителями школ нашей области стоит сейчас ответственная задача — своевременно и качественно провести слияние мужских и женских школ, обеспечив с начала занятий правильную организацию всей учебно-воспитательной работы.

Прежде всего, следует точно установить микрорайоны каждой школы, точно определить, сколько, из каких школ и в какие школы передается учащихся по каждому классу в отдельности.

Эти вопросы потребуют большой подготовки. Педагогические коллективы должны внимательно отнестись к разрешению каждого затруднения.

Одним из затруднений будет то, что учащиеся в разных школах могли изучать различные иностранные языки. Для обеспечения ученикам 6—9-х классов возможности продолжать изучение того иностранного языка, который они проходили раньше, допускается введение в школе при совместном обучении двух, в исключительных случаях — трех иностранных языков.

При составлении списков классов следует строго соблюдать требование, чтобы в каждую школу переводились ребята, проживающие в микрорайоне, установленном для этой школы. Причем, в списки включаются как переведенные в следующий класс, так и получившие экзамены на осень, а также оставленные на второй год, если они проживают в микрорайоне данной школы. Учащиеся, имеющие переэкзаменовки, держат их там, где учились, а по итогам экзаменов зачисляются в соответствующие школы, куда переводятся.

Сами по себе классы должны комплектоваться так, чтобы в каждом из них было примерно равное количество мальчиков и девочек. Следует строго придерживаться установленной нормы наполняемости классов: 1—7-е классы — 40 человек, 8—10-е классы — 35 человек.

Особое внимание органов народного образования, руководителей школ и педагогических коллективов должно быть обращено на всемерное улучшение качества учебно-воспитательной работы и укрепление дисциплины учащихся. Необходимо с первых дней учебных занятий бороться за создание сплоченного, работоспособного ученического коллектива. С этой целью в течение первой недели учебного года должны быть проведены выборы старост по классам, создан ученический комитет, спланирована его работа. Надо провести собрания учащихся, посвященные дружбе и товариществу, совместной учебе мальчиков и девочек.

Большую помощь в правильном разрешении этой задачи призваны оказать районные и городские комитеты комсомола в соответствии с указаниями, полученными от ЦК ВЛКСМ.

Следует сказать, что у нас в области осуществление мероприятий по переходу на совместное обучение непростительно затягивается. Срок, установленный правительством, — закончить об'единение школ к 1 августа — не выполнен. До сих пор нет ясности у руководителей школ в Кемерово (зав. гороно тов. Батасонов), Ленинске-Кузнецком (зав. гороно тов. Абрамов) в определении микрорайонов. В Центральном районе Кемерово (зав. районо тов. Кузнецов) стали на формальный путь сохранения старых микрорайонов. Это привело к тому, что в одной школе оказывается мало учащихся, а в другой — очень много. В школах Центрального и Заводского районов Кемерово до сих пор не имеют ясного представления о количестве учащихся, классов и нагрузке учителей.

Необходимо немедленно перераспределить микрорайоны школ, учитывая, по мере возможности, ближайшие перспективы изменения сети школ. Центральному и Заводскому райисполкомам Кемерово надо принять срочные меры к выправлению создавшегося положения.

В новом учебном году перед советской школой стоит еще одна большая и ответственная задача — приступить к переходу на новый учебный план, новые программы и частично новые учебники. Новые программы значительно упрощены, чтобы избежать перегрузки учащихся. Кроме того, они предусматривают более серьезную политехническую подготовку учеников.

Дело чести учительских коллективов и отделов народного образования нашей области — успешно справиться с поставленными перед ними задачами, добиться нового под'ема дела народного образования в предстоящем учебном году.

В. УСАНОВ,
заместитель заведующего областным отделом народного образования.

Навстречу Дню шахтера

Трудовой успех шахтеров „Черной горы"

ПРОКОПЬЕВСК. (Корр. «Кузбасса»). Горняки шахты «Черная гора», готовясь достойно встретить День шахтера, 13 августа завершили выполнение восьмимесячной программы добычи угля.

Перевыполнено задание по росту производительности труда. За семь месяцев шахта сэкономила за счет снижения себестоимости добываемого топлива свыше полумиллиона рублей.

Крепкое слово

ОСИННИКИ. (Корр. «Кузбасса»). Горняки шахты «Шушталепская» решили досрочно, к концу нынешнего года, освоить проектную мощность своего предприятия. Многое для претворения в жизнь этой задачи уже сделано. Планомерный и ускоренный ввод в эксплуатацию новых очистных забоев позволил с начала года увеличить среднесуточную добычу угля на 700 тонн. Коллектив шахты добыл с начала года более 22 тысяч тонн топлива сверх плана. За счет снижения себестоимости угля здесь сэкономлено свыше 800 тысяч рублей.

Особенно с большим под'емом трудится коллектив «Шушталепской» в дни соревнования, посвященного шахтерскому празднику. В августе месячный план шахте значительно увеличен. Подсчитав свои возможности и резервы, горняки обязались не только выполнить, но и перевыполнить повышенное задание и довести освоение проектной мощности до 90 процентов.

Слово шахтеров — крепкое слово. Высокопроизводительно используя очистной фронт, много дополнительного угля добывает сейчас участок № 4, где начальником тов. Попури. С начала года этот коллектив имеет на своем сверхплановом счету около 4 тысяч тонн высококачественного топлива.

Уголь сверх плана

ЛЕНИНСК-КУЗНЕЦКИЙ. (Корр. «Кузбасса»). Горняки шахты «Комсомолец», соревнуясь за достойную встречу Дня шахтера, добиваются неплохих производственных показателей. Строго выполняя график цикличности, они постоянно повышают производительность труда, выдают сверхплановый уголь. Коллектив участка № 4, например, добыл в июле более 2 тысяч тонн дополнительного топлива. Производительность труда здесь превысила плановую на 8 процентов.

Образцы труда показывают навалоотбойщики бригады тов. Рубцова. За смену они выкачивают из лавы по 450—500 тонн угля, выполняя норму выработки на 180—200 процентов.

Творчество рационализаторов

ПРОКОПЬЕВСК. (Спец. корр. «Кузбасса»). На шахтах рудника проходит общественный смотр внедренных и сбор новых рационализаторских предложений, направленных на улучшение организации труда, ускорение темпов прохождения подготовительных выработок и дальнейшее внедрение механизации в забоях и лавах.

Рационализаторы шахты имени Кагановича внесли уже 42 предложения.

Слесарь строительного цеха шахты Долганик механизировал вывозку опилок от шпалорезки. Это облегчило труд рабочих, позволило им увеличить время на производство основных операций. По предложению рационализатора на драночном станке установлены дополнительные циркульные пилы. Производительность станка увеличилась в пять раз.

Слесарь Резник вместе с тов. Долгаником изготовил станок для заделки деревянного сруба для крепления углеспускных и вентиляционных печей. Раньше эта работа выполнялась вручную.

Немало ценных предложений, способствующих улучшению производства, внесли рационализаторы подземного транспорта шахты имени Сталина. Они механизировали ряд производственных процессов, выполнявшихся раньше вручную и отнимавших много времени. Предложенный механиками тт. Глазковым и Максимовым способ очистки аккумуляторных электровозных батарей в пять раз ускорил процесс промывки и улучшил качество зарядки батарей.

Контрасты на Кузнецком комбинате

На огромной территории Кузнецкого металлургического комбината расположены десятки цехов. Многие экскурсанты, посетившие комбинат, удивляются, что в цехах они видят очень мало людей.

Для современного передового предприятия, каким является комбинат, это явление вполне закономерно. В одном из крупнейших цехов, доменном, ежедневно поглощающем тысячи тонн сырья — железной руды, флюсов и кокса, человеческая рука к ним совершенно не прикасается. Руда, известь и все другие материалы вагоноопрокидывателем разгружаются в траншеи, а оттуда краном переносятся на рудный двор, шихтуются и складываются в штабеля. Затем этим же краном материалы погружаются в трансферкары и развозятся по бункерам доменных печей. Из бункеров руда и флюсы поступают на вагон-весы, идут к скиповому под'ему и затем скипами загружаются в доменные печи.

Машины ведут загрузку мартеновских печей металлошихтой и жидким чугуном, наваривают подины, заправляют стены. В прокатных цехах механизирована подача слитков и блюмсов в нагревательные колодцы. Огромные мостовые краны складывают готовый металл в штабеля и грузят на платформы. И везде человек управляет этими умными машинами.

На Кузнецком комбинате, впервые в Советском Союзе, применили автоматизацию регулирования подачи газа и воздуха в мартеновские и доменные печи. В обжимном цехе сейчас введена комплексная автоматизация. Тяжелый труд операторов сводится теперь лишь к наблюдению за приборами.

Но, как ни странно, рядом с этой первоклассной высокопроизводительной механизацией и автоматизацией уживается ручной труд. В том же доменном цехе, где действует самая лучшая техника, ломка горновой канавы и набивка ее глиной до сих пор ведутся вручную. В мартеновских цехах никак не решат вопрос о механизации погрузки и разгрузки керамических утеплителей, хотя каждый из них весит более 80 килограммов. Вручную производится погрузка и разгрузка кирпича на ремонте сталеразливочных ковшей. Это тем более нетерпимо и непонятно, так как работники мартеновского цеха № 1 сконструировали и изготовили для этой цели контейнер. Дело об'ясняется тем, что руководители железнодорожного и огнеупорного цехов тормозят внедрение новшества.

В мартеновском цехе № 1 не используются полностью все преимущества от удлинения разливочного пролета. Работы эти производились трестом «Сталинскпромстрой» в течение нескольких лет, но до конца не доведены. Новая яма для ремонта сталеразливочных ковшей не используется, потому что цех механизации затягивает разработку проекта установки для приготовления растворов Ремонт ковшей производится на старой яме, и он не обеспечивает бесперебойной работы пролета.

Много физического труда применяется в рельсобалочном цехе. Во многих прокатных цехах других заводов страны горячие концы из-под пил удаляются механическими сталкивателями, а на Кузнецком комбинате они отталкиваются двумя рабочими. Технический отдел комбината за три года никак не может закончить проектирование механических сталкивателей концов.

Кантовка проката также не механизирована. Между тем проектирование универсального кантователя также давно было поручено техническому отделу.

Многие тяжелые работы в огнеупорном цехе № 1 выполняются теперь механизмами. Кварцит для хромомагнезитового отделения подвозится электровозом. Но вот рядом с хромомагнезитовым отделением находится шамотное. Здесь глина нагружается лопатой, а к цеху подвозится на лошадях. Больше того. В пробочное отделение цеха глина доставляется носилками или ведрами. Начальник цеха тов. Когон признает такой способ доставки архаическим, но сам он не принял никаких мер для механизации процесса.

Большинство цехов комбината из своих огромных труб выбрасывает много дыма и газа. С первых дней строительства завода предусмотрительно был создан цех озеленения и благоустройства. Нужно отдать должное его первым руководителям. Они очень многое сделали для озеленения заводской территории. Около многих цехов были разбиты скверы, клумбы, вблизи мартеновского и рельсобалочного цехов построены фонтаны, изумрудными брызгами холодной воды освежающие горячий летний воздух.

Но все это относится к прошлому. Теперь цех озеленения и благоустройства не выполняет своих функций. Нынешней весной территория почти не обогатилась новыми насаждениями, а существующие скверы превращены в места свалок мусора и металлолома.

Около красного уголка коксохимического цеха стоит большой мусорный ящик. Но мусор и грязные тряпки складываются не в ящик, а около него. Рядом с этими горами хлама висят красочно оформленные плакаты. На них написаны социалистические обязательства цеха. Один из его пунктов гласит о приведении обширной территории цеха в образцовый порядок. Обязательство это не выполняется.

Самым ярким примером бескультурья и захламленности служит... цех благоустройства. Около его конторы свалены чугунные мачты уличных фонарей, валяются водопроводные трубы и многие другие металлические детали.

На Кузнецком комбинате многое сделано для улучшения условий труда, охраны здоровья металлургов, удовлетворения их культурно-бытовых нужд. Однако здесь же имеются и такие цехи, рабочие которых вынуждены после трудового дня идти домой грязными или ходить в соседние цехи, чтобы принять душ и сменить грязный костюм.

Это относится к цехам отдела главного механика, второму огнеупорному, коксохимическому и некоторым другим. Трест «Сталинскпромстрой» уже несколько лет строит бытовые помещения в механических и огнеупорном цехах, однако конца этого строительства не видно. Трест считает бытовое помещение для коксохимиков сданным в эксплуатацию, а руководители цеха из-за недоделок его не принимают. Рабочим попрежнему негде мыться.

Неудовлетворительно работают многие столовые. В доменном цехе столовая рассчитана на 200—300 человек, но в ней питается в несколько раз больше людей.

Таковы контрасты, существующие на Кузнецком металлургическом комбинате. На передовом предприятии не может быть места бескультурью и захламленности.

Н. КРАСНОРЯДЦЕВ.
(Корр. «Кузбасса»).

По материалам «Кузбасса»

„Когда же закончат строительство теплицы?"

В газете «Кузбасс» 29 июля под таким заголовком была опубликована заметка, критикующая Ленинское стройуправление треста «Ленинуголь».

Начальник управления тов. Матвеев сообщил нам, что факты, изложенные в заметке, подтвердились. Сейчас стройуправление приняло меры, чтобы к 1 октября с. г. закончить все работы. С этой целью укомплектована специальная бригада строителей.

Приемные экзамены

Успешно идут приемные экзамены в Кемеровском педагогическом институте. В этом году поступило 600 заявлений на 250 мест. 250 заявлений подано на открываемый нынче исторический факультет.

С хорошими знаниями в институт пришла сельская молодежь. Особенно радуют сочинения, написанные на темы: «Руководящая роль партии в борьбе с немецко-фашистскими захватчиками» по роману А. Фадеева «Молодая гвардия», «Сатирическая направленность творчества Гоголя» и «СССР на страже мира». Сочинения написаны грамотно и содержательно.

В связи с открытием нового факультета оборудуется исторический кабинет.

В этом году в институте будут работать учебные мастерские. Учащиеся с первых курсов смогут знакомиться со швейным, слесарным и другими производствами.

В институте организована специальная научная лаборатория для исследовательских работ. Для ее оборудования получено на 130 тысяч рублей различной аппаратуры.

Е. МЕДВЕДЕВА.

С концертами в колхозы

БЕЛОВО. (Корр. «Кузбасса»). Тесная дружба установилась между коллективом художественной самодеятельности цинкового завода и колхозниками сельхозартели имени Калинина. Кружковцы часто выезжают в село, где ставят спектакли, выступают с концертами.

Недавно более 70 участников самодеятельности пять дней провели в колхозе. Они дали несколько концертов. Хор исполнил «Песню о партии», «Песню молодых борцов за мир», русскую народную песню «За горою, у колодца», колхозные частушки, сибирские припевки. Тепло встретили зрители солистов — слесарей Кульбину, Киселеву, Ивакаева, электрика Сатубаева, техника Воробьеву и других.

Слесари завода Подкулин и Макаров прочитали басни и стихи. Духовой оркестр и оркестр народных инструментов исполнили несколько музыкальных номеров.

Участники художественной самодеятельности побывали на полевых станах, в полеводческих и тракторных бригадах.

В нынешнем году драмкружок клуба показал в подшефном колхозе спектакли «Ее друзья», «Раки» и одноактную пьесу «Последнее звено».

Хормейстер клуба Тарасов помог комсомольской организации сельхозартели имени Калинина создать колхозный хор. Руководит им колхозница Валентина Горбунова.

Самодеятельность цинкового завода оказывает также большую помощь Беловскому районному Дому культуры в улучшении культурно-просветительной работы на селе.

В шахтерском профилактории

КИСЕЛЕВСК. (Корр. «Кузбасса»). «Наша здравница», — говорят горняки шахты № 3 о своем профилактории. Действительно, побывав в нем месяц, каждый горняк хорошо там отдохнет, наберется новых сил и энергии.

Здание профилактория утопает в зелени. Высокие клены, тополя образуют тенистые аллеи. Во дворе разбито много цветочных клумб.

Здесь хорошо организовано питание. Отдыхающие могут культурно провести свой досуг. К их услугам радио, струнные музыкальные инструменты, настольные игры, библиотека, газеты, биллиард.

В комнатах и коридоре—всюду множество цветов. На полах богатые ковры, на стенах хорошие картины. Для отдыхающих читают лекции, проводят беседы на различные темы.

Здесь есть и врачебный кабинет. Нуждающиеся проходят курс физиотерапевтического лечения.

В шахтном профилактории ежемесячно отдыхают 50 человек. За время его существования каждый горняк побывал в нем в среднем по 6—7 раз. На оздоровление трудящихся в этом профилактории ежегодно расходуется более 200 тысяч рублей.

Фельетон

Ловкий человек

В прошлом году в жизни Алексея Николаевича Алешникова произошло знаменательное событие. Он получил назначение на пост начальника областного управления госгрузсберкасс и госкредита.

— Здесь уж я развернусь! — воскликнул Алексей Николаевич. И точно. Взяв в свои руки бразды правления, он сразу же проявил необыкновенную активность. В тихой заводи кабинетов усиленно заскрипели перья в руках тридцати больших и малых работников областного аппарата. Неумолчно, как сороки, застрекотали пишущие машинки, арифмометры, началась беспрерывная заседательская суетня. Одним словом, «пошла писать губерния»...

На подведомственную Алексею Николаевичу периферию, как из рога изобилия, хлынул полноводный поток циркуляров, приказов, указаний, предписаний.

Под этим бурным шквалом бумаг застонали работники сберегательных касс. Первым не выдержал заведующий центральной сберегательной кассой № 503 гор. Кемерово тов. Морозов. Как-то он даже осмелился посоветовать своему областному начальству:

— Поменьше бы вы писали, Алексей Николаевич! Ведь, ей-богу, не успеваем прочитывать! У меня все столы переполнены разными вашими бумагами!

— Ты, вот что! Поменьше умничай!— отрезал Алешников. — Лучше скажи — на машине ко мне пожаловал?

— Да...

— Ну, тогда машину оставь у меня, а сам иди к себе и занимайся делом!

— Помилуйте, Алексей Николаевич, да ведь машина нужна нашей кассе, как воздух! Мы, ни много, ни мало, 11 филиалов обслуживаем!

— Не велики птицы, походите и пешком. Мне машина нужнее вашего! Все-таки областное начальство! А впрочем (тут голос у Алексея Николаевича смягчился), разрешаю вам нанимать такси. Но смотрите, расходуйте не более 150 рублей в день.

С тех пор часто можно видеть, как на отобранном у сберкассы «Москвиче» раз'езжает по улицам города...—кто бы, вы думали? — теща Алексея Николаевича со своими домочадцами! А центральная сберегательная касса вынуждена содержать шофера этой машины, приобретать для нее бензин, да ежедневно расходовать по 150 и более рублей на наем такси для оперативной работы.

По вкусу пришлась Алексею Николаевичу первая легкая победа. Взыграла в нем начальственная жилка, и он повел дальнейшее наступление на центральную сберкассу. Чтобы избавиться от лишних хлопот и расходов, Алешников решил возложить на нее все функции по отправке на периферию поступающей из Москвы проволоки, батарей и других хозяйственных предметов.

— Что же вы из нас перевалочную базу решили устроить? Ведь это же незаконно! — запротестовал Морозов.

— Говоришь, незаконно? Правильно, и как я раньше не догадался! Но ничего, мы сейчас это дело узаконим! Секретарь, книгу приказов! — И одним росчерком пера Алексей Николаевич утвердил перевалочную базу при центральной сберкассе.

Вскоре Алешников вновь показал начальственное могущество. Переведенная из Красноярска на работу в Кемеровскую центральную сберегательную кассу главный бухгалтер тов. Тарасевич около года не имела квартиры. В конце мая нынешнего года в жилом фонде сберкассы освободилась комната с кухней. Морозов передал квартиру Тарасевич.

Узнал об этом Алексей Николаевич и воспылал гневом:

— Да как они смели без моего ведома?! Эту квартиру я для другого берег. Вызвать ко мне обоих!

И вот Морозов и Тарасевич предстали перед грозным оком своего областного начальника.

— Так вы вздумали самоуправничать? Немедленно освободите квартиру.

— Позвольте! Ведь это же жилой фонд нашей кассы.

— Ах, вы еще рассуждать! Секретарь, книгу приказов!—И разгневанный Алексей Николаевич об'явил строгий выговор Морозову, обязав Тарасевич немедленно освободить квартиру. Кроме этого, Алешников отменил приказ о назначении Тарасевич на должность главного бухгалтера своего областного управления. Знай наших!

Возмущенный всем этим Морозов пожаловался в Центральный райком КПСС.

— Так делать нельзя. Это самодурство! — попробовала образумить ретивого администратора первый секретарь райкома тов. Колганова.

Но Алексей Николаевич на попятный не пошел.

— Ничего не поделаешь! Приказ, есть приказ, — отменить не могу.

В конце мая Алексей Николаевич созвал областное совещание работников сберкасс. Хорошо зная, что там ему может достаться за бумажно-бюрократические методы руководства и прочее, он решил избавить себя от всяких неприятностей. Прежде всего, Алешников предоставил право выступить в прениях начальникам своих отделов. Причем, вместо положенных 10—15 минут дал возможность говорить им по часу. Зато когда с развернутой критикой в адрес областного управления выступили двое низовых работников, Алексей Николаевич сразу же распорядился:

— Довольно! Наговорились! Время совещания истекло! Пора по домам...

— Ну, и находчивый у нас начальник! Сманеврировал ловко. Такой, брат, сумеет вывернуться, — расходясь по домам, говорили заведующие отделами подведомственного Алешникову учреждения.

Ничего не скажешь, ловкий человек Алексей Николаевич Алешников! Только забыл он мудрую народную пословицу: «Не все коту масленица». Найдется средство избавить «ловкого» человека от начальственного зуда. Тут уж Алексею Николаевичу не вывернуться.

В. МАСЛОВ

Забытый участок

Быстро растут горняцкие поселки Абашево, Зыряновка, Байдаевка в Кузнецком районе Сталинска. Так, в Байдаевке выстроено много жилых домов, сданы в эксплуатацию хороший клуб, школа. Однако средства на благоустройство поселка расходуются крайне неудовлетворительно. По улицам Воронежской, Черняховского и другим после дождей невозможно пройти, не то что проехать. Приусадебные участки при каждом доме заливает водой.

Это происходит потому, что строители не сделали водосточных канав. Рабочие, живущие в поселке Байдаевке, неоднократно обращались к руководителям шахты, в Кузнецкий райисполком, в управление треста ««Куйбышевуголь». Им обещают, что меры будут приняты, но когда? На этот вопрос определенного ответа нет.

Я. ШЕВЧЕНКО.

Заметки врачей

АЛКОГОЛИЗМ — ПОЗОРНЫЙ ПЕРЕЖИТОК ПРОШЛОГО

Среди мрачного наследия прошлого, доставшегося нам от царской России, вместе с предрассудками, суевериями, знахарством и прочими атрибутами темноты и невежества мы получили и самый вредный и отвратительнейший пережиток — алкоголизм.

В свое время алкоголизм возник из беспросветной нужды. Обездоленные люди прибегали к водке с целью уйти от тяжелой действительности. В состоянии опьянения окружающее казалось не таким уж мрачным, исчезали заботы, повышалось настроение. Пользуясь тем, что ни к чему люди так легко не привыкают, как к спиртным напиткам, капитализм сознательно насаждал и насаждает алкоголизм с целью одурманивания народа, отвлечения его от революционной борьбы, от мыслей о своем тяжелом нечеловеческом положении.

Не случайно в дореволюционной России кабак и церковь выполняли разными средствами одну и ту же задачу одурманивания масс. И сегодня в странах капитала, особенно в США, алкоголизм процветает и усиленно поощряется власть имущими. Только в США насчитывается, по неполным данным, четыре миллиона хронических алкоголиков, из которых пятьсот тысяч женщин. Широко распространены еще более пагубные наркомании, как морфинизм, кокаинизм и другие. В колониальных странах насаждается курение опиума, гашиша, разрушающих человеческий организм еще больше, чем алкоголь.

В нашей стране отсутствует почва для процветания алкоголизма. В результате упорной и целенаправленной работы Коммунистической партии наши люди преобразились духовно. Новый духовный облик советского человека находит свое выражение в высоком уровне его культуры.

Тем не менее нужна еще большая работа по искоренению пережитков капитализма, духовно калечащих и принижающих советского человека, позорящих его достоинство.

Большим злом, задевающим интересы общества и семьи, ведущим к снижению творческой активности и трудовой дисциплины части наших людей, к аморальным поступкам, является такое уродливое антиобщественное явление, как пьянство. Люди пьют, не представляя себе тех тяжелых последствий, к которым приводит систематическое употребление алкоголя. Спиртные напитки являются тяжелым ядом, поражающим организм человека и, в первую очередь, его центральную нервную систему. Состояние алкогольного опьянения вызывает нарушение нормальной психической деятельности, выражающееся в появлении повышенного настроения, переоценке собственной личности, нарушении внимания, снижении критики и контроля над своими действиями, снижении и замедлении восприятия внешних впечатлений, понижении точности этих восприятий.

Вследствие перечисленных свойств алкоголя состояние даже легкого опьянения может привести к авариям, браку продукции и т. п. Особенную опасность представляет употребление алкоголя водителями транспорта ввиду замедления реакции на окружающую обстановку. Большинство аварий на транспорте, нарушение правил уличного движения, приведших даже к человеческим жертвам, связаны с состоянием опьянения у водителей машин. Во время уборки урожая, когда день год кормит, пьянство колхозников приводит к дезорганизации работ, приносит огромный ущерб хозяйству колхоза и государству. Алкоголизм ведет к частому нарушению трудовой дисциплины, прогулам, порождает хулиганство.

Систематическое употребление даже небольших доз спиртных напитков вызывает привычку к их употреблению и перерастает в хронический алкоголизм, который приводит не только к нарушению психических функций, но ведет и к заболеваниям внутренних органов: желудка, печени, сердца, снижает сопротивляемость организма инфекциям и приводит к преждевременной старости. Для постепенно деградирующих хронических алкоголиков характерно снижение высших чувств и, в первую очередь, социальных. Пьяница перестает интересоваться служебными делами и обязанностями и ради удовлетворения своей болезненной тяги к водке он готов пожертвовать всем.

Алкоголик пропивает весь свой заработок, оставляя семью без средств, легко становится орудием темных элементов и даже классового врага. У алкоголика легко «развязывается язык», в пивных и закусочных выбалтывается немало ценных сведений, подхватываемых шпионами и диверсантами. Не удивительно, что большинство преступлений связано с злоупотреблением алкоголем. Люди втягиваются в алкоголизм постепенно, сами того не замечая; они уверены, что в любой момент могут бросить пить, им кажется, что алкоголиками становятся какие-то другие люди, более слабые, не способные во-время остановиться.

Алкоголики, опустившись до последней степени, продолжают жить старым багажом, постепенно растрачивая его, теряют волю к труду. К чему приводит хронический алкоголизм, можно проследить на примере бывшего преподавателя облпартшколы Плотникова. Вряд ли он думал, начиная пить водку, сначала по поводу знаменательных событий, а затем все чаще и чаще, в «аванс», «получку» и просто без повода, к каким трагическим последствиям приведет его эта страсть. Был Плотников всеми уважаемый человек, знающий преподаватель. Но систематическое пьянство начало приводить его вместо кафедры в вытрезвитель и из прежде корректного человека он превратился в скандалиста, дебошира и был уволен из школы. В августе прошлого года мы встретились с Плотниковым уже как с обвиняемым в совершении кражи. Жена перестала давать ему деньги. Тогда он стал таскать вещи из дома на рынок, а когда ему все же денег не хватило, он украл на Центральном рынке кусок мануфактуры. Плотников пустил слезу и, разжалобив работников прокуратуры, избежал заслуженного наказания. Сейчас он временно работает завхозом.

Или вот проходчик шахты «Чертинская-Южная» Фомин. В результате неумеренного употребления спиртного он растерял свою былую добрую славу и приобрел популярность горького пьяницы, невыносимого в семье и на производстве. За короткое время Фомин пять раз поступал в психоневрологическую больницу, стал тяжело физически больным.

Бывший офицер Военно-Морского Флота Морозов, казалось бы, ничем дурным не отличавшийся, в состоянии алкогольного опьянения ввязался в драку и ударом кортика убил юношу, студента института. Морозов получил по заслугам. Но убитый юноша явился нелепой жертвой необузданного порока.

Алкоголик становится грубым, черствым, эгоистичным, жизнь с ним в семье становится адом. Жена трудится из последних сил, стараясь спасти семью и воспитать детей. А муж становится паразитом, сосущим последние соки из семьи.

Имеются у нас, к сожалению, и факты частого употребления спиртного женщинами. Женщина-алкоголик совершенно забывает о своем материнском долге, и даже болезнь детей не в силах оторвать ее от злого порока. Вот, например, мать Шмырина Таисия Яковлевна из деревни Поперечка, Кемеровского района. Не задумываясь, она бросила пятерых детей, из которых старшему пять лет, а младшему — немногим больше месяца. Конечно, государство позаботилось о них, но сам факт оставления матерью своих детей свидетельствует о глубине морального падения этой женщины. Не стал защитником своим детям и их отец, такой же алкоголик, как мать.

Дети, имеющие постоянно перед глазами дурной пример старших, нередко подражают им, занимаются пьянством, скандалят и сквернословят. Юноши, подражая старшим, даже еще не чувствуя влечения к водке, только чтобы быть похожими на них, стараются пить, превозмогая отвращение. Такому молодому человеку кажется удалью шатаясь пройти по улице, задеть прохожих, горланить похабные песни, оскорбить девушку. Не встречая осуждения друзей, общественных организаций, окружающих, подобные люди обычно заканчивают свои «подвиги» на скамье подсудимых.

К стыду нашему, до сих пор общественное мнение излишне благодушно относится к «героям зеленого змия». То, что не прощается трезвому, сходит с рук пьянице. Не часто мы видим в трамвае, как уступают место женщине или старику, но стоит ввалиться в трамвай пьяному, как он становится центром участливого внимания; его усаживают, одобрительно поглядывают и делятся воспоминаниями о собственных аналогичных случаях. «С кем не бывает?!» — самое частое, что можно услышать в ответ на возмущение некоторых граждан.

Даже милиция, прямой обязанностью которой является ограждать население от пьяных хулиганов, нередко сквозь пальцы смотрит на пьяные драки, приставание к прохожим и наивно об'ясняет свою душевную доброту: «Ну, что ж, выпил товарищ, проспится...».

Исполняющая в свое время обязанности прокурора Центрального района г. Кемерово Мотренко прекратила уголовное дело упомянутого выше Плотникова по странному мотиву, что-де преступление материального ущерба не причинило (?) и «совершено под действием сильного алкоголя», хотя в примечании к статье 11 Уголовного Кодекса РСФСР прямо указывается, что лица, совершившие преступление в состоянии алкогольного опьянения, ответственны перед законом. Областная прокуратура поспешила согласиться, что действие сильного алкоголя освобождает от наказания.

Такая «доброта» вряд ли согласуется с моральными принципами нашего общества.

Следует сказать, что процент хронических алкоголиков с тяжелыми нервно-психическими расстройствами ничтожен по отношению к общему числу лиц, употребляющих алкоголь. По отношению к этим тяжело больным людям применяются меры медицинского характера. Однако для успешной борьбы с алкоголизмом одних медицинских мероприятий мало. Пока вредная привычка не стала болезнью, с ней необходимо бороться мерами общественного воздействия. Главное в борьбе с пьянством — это мобилизация общественного мнения вокруг этого позорного пережитка прошлого. Пьянство есть результат низкой культуры, моральной распущенности, узости интересов и безответственного отношения к семье и обществу.

Поэтому необходима серьезная и повседневная работа среди трудящихся в деле под'ема культуры, воспитания вкусов, привития любви к книге. Ни один случай пьянки не должен проходить мимо внимания общественности. Вредной практике всепрощения пьяниц должен быть положен конец.

В одной из бесед В. И. Ленин говорил, что пролетариат не нуждается в опьянении, которое оглушало бы его или возбуждало, что ему нужна ясность, ясность и еще раз ясность. У нас есть все возможности для искоренения алкоголизма. Широкое внимание общественности — залог полной ликвидации этого позорного и вреднейшего пережитка прошлого.

М. МАЗУР,
С. ЧЕРНИН,
врачи-психиатры городской больницы.
гор. Кемерово.

А. ВОЛОШИН

На пороге большой жизни

РАССКАЗ

Нина рванулась с места, выбежала на улицу, потом на дорогу к шахте. Теперь она ничего не замечала, кроме этой широкой, вьющейся меж сосновых холмов дороги, — до любования ли красотами раннего сентябрьского вечера? А до шахты семь километров—и ни трамвая, ни автобуса, ни попутного грузовика... Сердце стучало так громко, что, кроме его глухих ударов, ничего больше не было слышно, и ноги становились с каждой минутой тяжелее, непослушнее... Вот навстречу идет шахтер, по всему видно, что шахтер, их узнаешь издалека по не торопливой, но спорой походке.

— Товарищ... — окликнула Нина. — Скажите... на шахте все благополучно?

— На шахте? — переспросил шахтер.— Это на восьмерке? Э-э, у нас сегодня больше чем благополучно... Областное переходящее знамя завоевали! Вот как!— он улыбнулся во все свое курносое лицо и вдруг внимательно присмотрелся к встревоженной бледной девушке, с полураспустившейся темной косой, к нетерпеливому излому ее крутых бровей, под которыми лихорадочно блестели, жили, спрашивали агатово черные большие глаза.

Медленно, с трудом передвигая ноги, Нина поднялась на невысокую горку и села у сурово молчавших вековых сосен. Думать ни о чем не хотелось. Холодало. Стыли в мутноватом небе два длинных сиреневых облака. По дороге прошла одна машина, другая. Со стороны шахты протарахтел мотоцикл и неподалеку остановился. Это не обрадовало и не встревожило Нину. Она только опустила горячие ладони на траву, сжала пальцами жесткие стебли, когда от мотоцикла, по противоположному склону стали подниматься двое. У него такая знакомая размашистая походка и гордо приподнятая русая голова. Этому чужому человеку нельзя было отказать в умении носить свою голову. А кто она? Зачем было спрашивать себя об этом. Нина даже отсюда, издалека, не заглядывая ей в лицо, могла бы безошибочно сказать, какой синий свет излучали сейчас глаза спутницы Верещагина.

Вот двое поднялись на самую вершину холма, постояли, глядя на солнечный закат, и пошли дальше, скрылись. А Нина все сидела, упершись горячими ладонями в землю, и над ней, как неподкупная стража, в суровом вечернем молчании стояли вековые сибирские сосны. Сколько вот так времени прошло — минута, час, может быть, больше, но солнце еще не успело закатиться, сиреневые облака не потемнели, как вдруг кровь прилила к лицу Нины и зашумела в ушах. В первое мгновенье она не поняла, что это, отчего? Она безотчетно напряглась, как тонкая, до предела натянутая струна, перед глазами ее все исчезло — холмы, дорога, солнце, и сосны над головой — все исчезло... Через несколько секунд, совсем явственно требовательный, нетерпеливый толчок под сердцем повторился.

☆ ☆ ☆

Василий Шевчук, прижимая к груди букет осенних цветов, негромко постучал в филенчатую крашеную дверь, подождал ответа и постучал настойчивее. Ответа опять не было. Может быть, дома нет? Он легонько нажал на ручку, и дверь неожиданно подалась, открылась... Белесые лунные потемки наполняли небольшую продолговатую комнатку. Будто кто-то в переднем углу вздохнул или всхлипнул, а может, это послышалось только...

— Хозяйка дома? — спросил Шевчук и тут же потянулся к дверной притолоке, щелкнул выключателем. Сразу-то ничего не рассмотрел, пока глаза к свету привыкали, а потом, выронив букет и незаметно для себя даже наступив на него, Василий кинулся вперед, толкнул стол, отшвырнул ногой табуретку и испуганно остановился над Ниной. Она сидела прямо на полу, по-детски подогнув босые ноги, закрыв ладонями лицо.

— Нина!.. Нина! — позвал Шевчук, нагнулся и тронул ее за плечо и беспомощно оглянулся. На глаза попала бутылка вина. В мгновенье он вышиб пробку, расплескав по скатерти вино, налил стакан.

— Нина, выпей глоточек... Нина!

Она будто проснулась, коротко вздохнула, опустила руки и глянула на Василия широко открытыми сухими глазами. Он присел на корточки, расплескивая в дрожащей руке вино.

— Что с тобой, Нина?

Нина смотрела, смотрела на него, словно узнать старалась. Наконец, лицо немного ожило, в глазах точечкой отразился огонек лампочки, запекшиеся губы тронула медленная виноватая улыбка. Голосом ломким, как после болезни, она сказала:

— Прости, Вася, что так встречаю... Мне что-то плохо... плохо стало...

И тут же поднялась, даже не приняла руки Шевчука.

— Это же безобразие! — возмутился Василий. — Это чорт знает... Ей плохо, и она не могла постучать к соседям! Я немедленно бегу за доктором! А ты ложись, ложись сейчас же!

— Нет, доктора как раз не нужно, — покачала Нина головой и, присев к столу, положила на белую скатерть руки. — Не нужно, Вася, доктора... И ложиться я тоже не хочу. Все прошло.

По тону ее Шевчук понял, что доктора действительно не нужно. Он подобрал букет, тоже присел к столу и коротко сообщил, что на днях уезжает с геофизической экспедицией на Саяны, что пришел проститься, вот и цветы даже... Она должна извинить его, но он узнал стороной, что вернулась...

— Вася... — глядя в темное окно, прервала Нина Шевчука. — Посоветуй, как мне поскорее оформить от'езд в Москву... Вызывают на конкурсные испытания в консерваторию...

Шевчук долго ходил от окна до двери и обратно, ходил, думал, подыскивал какие-то особые слова, чтобы успокоить девушку, и не мог найти. Да разве есть такие слова?

— Ты с самой весны ничего не знала? — спросил он напрямик.

— Нет. — Нина встретилась взглядом с Шевчуком. Глаза у нее теперь были ясные, почти спокойные и задумчивые. — Нет, Вася, я этого никогда и знать не хотела... Я не думала, что такое может быть в нашей жизни.

Он опять прошелся от двери до окна и обратно.

— Значит, едешь?

— Должна... Песню, Вася, не убьешь, а во мне есть эта песня, — крылья только ей нужны... И еще... Есть для чего и для кого жить так же, как и у тебя, как у большинства наших людей... И... у меня, Вася, будет сын!

Улыбка, как робкий дрожащий утренний свет, озарила ее лицо, зажгла веселые огоньки в глазах, и руки на белой скатерти ожили, шевельнулись.

— Вот что... — круто остановился Шевчук у стола. — От'езд твой я устрою — это я беру целиком на себя.

3.

Прошло несколько лет. Верочка с Анатолием к этому времени почти спокойно жили на одном из рудников и успели даже обзавестись домиком. Улица, на которой утвердился их глазастый светленький дом, называлась «Веселая». И на самом деле, это была очень веселая горняцкая улица. Такой простор для глаз, для души открывался оттуда! Прямо на запад речная долина — широкая, зеленая летом, матово-серебристая зимой, за долиной горы, а за горами снова горы, — все дальше, синее, голубоватее, волнами, волнами; и уже где-то за ними, за самым краем земли, каждый вечер, честно отработав календарный день, садилось солнце. Вся эта благодать была видна из окон верещагинского домика. А перед самым домом небольшой сад, позади огород, ну и прочие штуки, положенные по усадебному штатному расписанию.

Над всем этим пришлось-таки потрудиться, попотеть, засучив рукава, и Анатолию и... Нет, Верочка больше руководила строительством. И хорошо, предусмотрительно они сделали, что потрудились: к тому времени, как домик был закончен и в садике расцвела черемуха, судьба подарила молодым техникам двойню — двух сынишек — Тольку (по отцу назвали) и Володьку (этого назвали по деду).

Анатолий Владимирович уже на нескольких шахтах поработал начальником участка. Все перебрасывали, то на одну, то на другую, а то и с участка на участок.

— Моего Толюшку все на укрепление бросают, — говаривала Верочка в первые полтора—два года.

— На каждого начальника не угодишь... — с досадой жаловалась она потом. — У Толюшки крутой характер!

Может быть, вблизи, по некоторым законам оптики, Верочка и не могла как следует разглядеть характера Анатолия Владимировича, но издали трудно было судить, насколько он крут у него.

— Представляете! — сообщила как-то Верочка соседке. — Моего заставляют повышать культурный уровень! У него двое детей, ответственная работа, а тут извольте, садитесь за книжки. Нет, у Толюшки не такой характер, чтобы он по чьему-то первому слову вскочил и побежал в классы. Во всяком случае, я ему этого не позволю! Предостаточно нахватался разной премудрости еще студентом. Звание официальное имеет!

Сама Верочка тоже имела звание техника-нормировщика, но уже давненько не работала.

— С этим я успею после тридцати пяти! — смеялась она беззаботно, открывая ровные ослепительной белизны зубки.

Вернувшись однажды с дневной смены и заметив, что жена по привычке задумчиво смотрит в окно на широкую речную пойму, всю в зеленом кружеве лесов, Анатолий Владимирович с неудовольствием заметил:

— Все любуешься сибирскими просторами... А обед, наверное, опять холодный...

Но Верочка, против обыкновения, не передернула раздраженно плечами, не потрясла, будто отгоняя муху, головой, наоборот, она обрадовалась появлению мужа, подбежала к нему, схватила за руки, и такой стремительный разговор между ними произошел:

— Видел?

— Что?

— Ужас! Ужас!

— Да что такое?

— Ты шел по улице?

— Не по воздуху же мне лететь...

— Но по главной?

— По ней...

— И ничего не заметил?

— Как не заметил... Дома стоят, люди ходят, машины туда-сюда...

— Ах, не то, не то! — всплеснула руками Верочка. — Эти, как их... плакаты! Нет... Вывески! Нет... Рекламы, афиши... Да, да, афиши!

— Афиши... — Анатолий Владимирович пожал плечами. — Чего ж их замечать, — афиши и только... Какой-нибудь Тарзан десятая серия...

— Нет, нет, ты не говори! Не говори! — опять вскинулась Верочка и даже метнулась для чего-то по комнате. — Вот такими буквами — аршинными, метровыми написано!

— Что написано?

— Фа-ми-ли-я! — по слогам выговорила Верочка. — Фамилия.

— Чья?

— Боже мой, как ты глуп! Да ее! Ее! Гайдашевой!

— Нины? — Теперь настала очередь Анатолия Владимировича метнуться по комнате, он даже и не заметил, что в руке у него сапог. — Нины Гайдашевой?

— Да, Нинки! — подхватила Верочка.— Понимаешь, так и написано: «Нина (это помельче) Гайдашева (это крупно!) сопрано» — совсем мелко! Сценическое сопрано... Нет, комическое.:: Драматическое..: Нет.

Забросив сапог на металлический курятник, Анатолий Владимирович раздраженно покривился:

— Веруся, ты все путаешь...

— Путаю! — раздалось в ответ. — Я прожила с ней четыре года в одной комнате и не знаю, какое у нее сопрано!

— Лирическое...

— Я и говорю: лирическое! Кто бы мог подумать, кто мог подумать... Закончить техникум, получить специальность и вдруг стать певицей!

— Не вдруг, а после многих лет учебы!

— Все равно, это ужасно! Это смешно!

— Или ужасно, или смешно, — что-нибудь одно..: — убийственно спокойным тоном подсказал Анатолий Владимирович.

— А я тебе говорю, что это ужасно смешно! — настойчиво повторила Верочка. — Вот какая судьба тебя миновала!

После обеда, прибрав со стола, она как будто невзначай предложила:

— Может, сходим на концерт? Что особенного! Исполняются романсы Глинки, Даргомыжского, Чайковского...

— Не пойду! — коротко оборвал разговор Анатолий Владимирович.

— И то правда... — согласилась жена.— Нужно тоже иметь свою гордость и выдержать характер..

А поздно вечером, сидя у репродуктора, Анатолий Владимирович слушал концерт по трансляции из центрального шахтерского клуба. Оборвался, будто откатился вдаль прибой рукоплесканий, и знакомый, незабытый, теплый голос повел, понес на своих ширских светлых крыльях тысячи человеческих сердец...

Я помню чудное мгновенье,
Передо мной явилась ты, —

пела Нина Гайдашева. —

Как мимолетное виденье,
Как гений чистой красоты...

Анатолий Владимирович не заметил, как встал лицом к репродуктору, как до боли в суставах сомкнул в замок пальцы. Он очнулся только после того, как жена положила ему руку на плечо и с затаенной тревогой спросила:

— Толя, у тебя ничего больше к ней нет?

— Ты понимаешь... — Анатолий Владимирович растерянно обернулся к жене, потом прислушался к голосу из репродуктора. — Ты понимаешь, я думал, что все время был счастлив с тобой... А теперь вот слушаю и мне кажется... Кажется, я был счастлив, когда Нина... рядом была... Что же это, характер у меня такой зряшный? А, Вера?

— Характер! — удивилась Верочка. — Да у тебя его нет! Нет! Я тебя перехватила! И не отдам!

А из репродуктора лились слова уже новой, не менее прекрасной песни:

Хотел бы в единое слово
Я слить свою грусть и печаль.
И бросить то слово на ветер,
Чтоб ветер умчал его вдаль...

☆ ☆ ☆

Так вот, рассказ наш было бы уместно закончить словами о счастье. А в счастье, между прочим, характер, да еще настоящий, тоже необходим, тем более, если счастье не зрелое, и только-только, как молодой орел, собирается взлететь навстречу ветрам, непогоде, солнцу. Все дело в человеке, крепко ли любит он нашу неповторимую жизнь, знает ли для чего живет.

Окончание. Начало в номере за 14 августа.

Металлисты Западной Германии и Западного Берлина борются за повышение заработной платы. На ряде предприятий металлообрабатывающей промышленности Западного Берлина проведены забастовки.

НА СНИМКЕ: стачечный пикет у ворот моторостроительного завода Кайзера (американский сектор Западного Берлина). **Фото Центральбильд.**

Общественность Франции выступает за обеспечение коллективной безопасности в Европе

ПАРИЖ, 13 августа. (ТАСС). Маневры сторонников вооружения Западной Германии, добивающихся ратификации французским парламентом договора о «европейском оборонительном сообществе», вызывают растущее противодействие различных политических групп Франции.

По сообщению газеты «Либерасьон», вчера под председательством депутата Пьера Андрэ (независимый республиканец) состоялось заседание «Национального комитета борьбы за сохранение французской армии и целостности Французского союза». Этот комитет, в состав которого входят 200 депутатов Национального собрания, членов Совета республики и собрания Французского союза, вновь подтвердил свое враждебное отношение к договору о «европейской армии». Национальный комитет отверг всякие замаскированные попытки облегчить ратификацию этого договора.

Против вооружения Западной Германии и ратификации договора о «европейской армии» выступил на страницах печати ряд видных общественных и политических деятелей Франции. Так, бывший президент Венсан Ориоль, предлагая не отвергать советскую инициативу в отношении созыва европейского совещания, пишет в газете «Франс суар»: «Я не верю, что мир может быть организован, если будут вооружать Германию, внутри которой все больше растет угроза со стороны нацистов, проникших в правительственные организации»... «Свободного и мирного об'единения Германии можно добиться лишь в рамках системы коллективной безопасности Европы».

Венсан Ориоль подчеркивает, что «было бы неразумно ответить на советскую ноту отказом».

Против «европейского оборонительного сообщества» выступил главный директор органа французских финансово-экономических кругов газеты «Ажанс экономик э финансьер» Робер Боллак. Он пишет, что решение германской проблемы, предполагающее создание «европейского оборонительного сообщества», чревато «новыми ошибками».

Отсрочка обсуждения вопроса о «европейской армии» во французском парламенте

ПАРИЖ, 13 августа. (ТАСС). Агентство Франс Пресс передает, что сегодня Национальное собрание 510 голосами против 107 одобрило предложение совещания председателей парламентских групп о проведении дебатов в Национальном собрании по вопросу о Тунисе и Марокко 26 и 27 августа, а по парижскому и боннскому договорам — 28, 29, 30 и 31 августа.

«Необходима искренняя попытка достичь соглашения»

ЛОНДОН, 13 августа. (ТАСС). Пацифистский еженедельник «Пис ньюс» опубликовал статью, в которой призывает к соглашению по германскому вопросу.

Еженедельник подчеркивает, что если договор о создании «европейского оборонительного сообщества» будет ратифицирован, «вооружение Германии станет фактом». «У Запада есть все основания принять предложение СССР (о созыве совещания министров иностранных дел четырех держав. — **Ред.**) и предпринять новую, более решительную и искреннюю попытку достичь соглашения... — говорится в статье. — Поскольку на карту поставлено так много и поскольку достигнутое в Женеве соглашение является отрадным стимулом, представители всех заинтересованных сторон должны суметь найти честный компромисс».

По требованию общественности

Освобождение Визнера

БЕРЛИН, 13 августа. (ТАСС). Как сообщает агентство АДН, представитель Союза немецких писателей Манфред Визнер, находившийся с 6 августа под арестом в Западном Берлине, 12 августа был освобожден из-под ареста.

Как уже сообщалось, Визнер был арестован западноберлинскими властями за то, что имел при себе резолюцию, принятую во время встречи писателей Восточной и Западной Германии и призывавшую к воссоединению Германии на мирной, демократической основе и к расширению культурного обмена между обеими частями Германии. Немецкая общественность выразила протест против произвольных действий западноберлинских властей и требовала освобождения Визнера.

Забастовка рабочих каучуковой промышленности в США

НЬЮ-ЙОРК, 13 августа. (ТАСС). По сообщению корреспондента агентства Юнайтед Пресс из Кливленда, вчера с полуночи началась забастовка 25 тысяч рабочих каучуковой промышленности на 8 предприятиях компании «Файрстон Тайр энд Раббер». Бастующие требуют повышения заработной платы.

Подготовка к созыву Всекитайского собрания народных представителей

ПЕКИН, 13 августа. (ТАСС). Приближается срок созыва Всекитайского собрания народных представителей. Сейчас в стране проходят собрания народных представителей провинций и крупных городов, на которых избираются депутаты в высший орган власти Китайской Народной Республики.

Газета «Женьминьжибао» сообщает сегодня о состоявшихся собраниях народных представителей в провинциях Цзянсу, Юньнань и Шанси, а также в городах Дальний и Харбин.

В работе первой сессии собрания народных представителей провинции Юньнань участвовало 392 депутата, из которых 161 человек — представители различных народностей, проживающих в этой провинции. За годы народной власти в Юньнани создано 427 национальных автономных районов, сыгравших большую роль в повышении материального и культурного уровня жизни местного населения, подготовлены кадры из нацменьшинств. Собрание народных представителей Юньнани избрало во Всекитайское собрание народных представителей 45 депутатов, из которых 27 — представители народностей яо, и, тибетцы и другие.

В числе 76 депутатов, избранных во Всекитайское собрание народных представителей от провинции Цзянсу и городов Нанкин и Уси, — видные государственные и общественные деятели Чжан Вэнь-тянь, Ху Цяо-му, Хуан Янь-пэй, Лю Дао-шэн и др. От провинции Шаньси и города Тайюань во Всекитайское собрание народных представителей избраны 24 депутата, в том числе Герои труда Ли Шунь-да, Цуй Яо-ли, Ма Лю-хай.

Трудовые успехи строителей Пхеньяна

ПХЕНЬЯН, 13 августа. (ТАСС). Строители Пхеньяна встречают День освобождения Кореи новыми трудовыми успехами. Центральное телеграфное агентство Кореи передало постановление комиссии по восстановлению и реконструкции Пхеньяна, в котором говорится, что благодаря патриотической самоотверженности трудящихся столицы успешно выполнен ряд задач в деле восстановления и строительства города. Построены площадь имени Ким Ир Сена, проспект имени И. В. Сталина и улица имени Народной армии, площадь имени Мао Цзэ-дуна, большой стадион на Моранбоне, театр Моранбон. С опережением установленных сроков идет строительство многих крупных зданий, в том числе двух административных зданий в центре города. Близятся к концу наружные работы на строительстве международной гостиницы, успешно идет строительство многоэтажных зданий — политехнического института, школы для детей погибших патриотов и других. Восстановлены или вновь построены здания нескольких вузов, техникумов и средних школ, в том числе здание университета имени Ким Ир Сена. Закончены работы по восстановлению двадцати народных школ.

Комиссия по восстановлению и реконструкции Пхеньяна призывает строителей города развернуть движение за досрочное выполнение планов восстановления Пхеньяна.

12 августа в Пхеньяне состоялся митинг, посвященный завершению строительства ряда важных об'ектов города. На митинге присутствовали маршал Ким Ир Сен, Ким Ду Бон, Пак Ден Ай и другие руководители Трудовой партии и правительства КНДР, главы посольств и миссий СССР, КНР и стран народной демократии.

Достижения в развитии народного хозяйства МНР

УЛАН-БАТОР, 13 августа. (ТАСС). Сегодня в печати опубликовано сообщение Государственной плановой комиссии при Совете министров Монгольской Народной Республики об итогах выполнения государственного плана развития народного хозяйства МНР за первое полугодие 1954 года.

Приведенные в сообщении данные свидетельствуют о неуклонном развитии основной отрасли народного хозяйства республики — животноводства. В выращивании молодняка достигнуты значительные успехи. В первом полугодии 1954 года госхозы получили молодняка на 29,5 процента больше, чем в прошлом году. В аратских хозяйствах сохранено 97,6 процента полученного приплода. Потери молодняка на 30 процентов ниже, чем в прошлом году.

Об'ем продукции промышленности за первое полугодие увеличился на 12,9 процента по сравнению с соответствующим периодом прошлого года. Перевыполнены задания по добыче и перевозке угля, производству электроэнергии, пиломатериалов, кирпича, извести и др.

В первом полугодии 1954 года Монгольская народно-революционная партия и правительство осуществили ряд важнейших мероприятий, направленных на повышение материального благосостояния трудящихся. Наряду с этим государство направило большие средства на культурно-бытовое строительство. В первом полугодии сданы в эксплуатацию республиканский фармацевтический завод, здания школ в Улан-Баторе, Гобиалтайском и Баинхонгорском аймаках, многоквартирные жилые дома и целый ряд других об'ектов.

За первое полугодие населению было продано товаров на 26,6 процента больше, чем за соответствующий период прошлого года.

По пути дальнейшей механизации сельского хозяйства

ВАРШАВА, 13 августа. (ТАСС). С каждым годом народно-демократическая Польша добивается все более крупных успехов в области механизации сельского хозяйства.

В довоенный период в буржуазной Польше имелось всего около 300 тракторов, работавших, главным образом, на помещичьих полях. В стране не производились тракторы и многие другие сельскохозяйственные машины.

Народная власть создала тракторную промышленность и современное сельскохозяйственное машиностроение. В настоящее время государственные машинно-тракторные станции и государственные сельские хозяйства имеют в своем распоряжении свыше 45 тысяч тракторов и много других сельскохозяйственных машин. В 1953 году сельское хозяйство Польши получило в 2,4 раза больше сельскохозяйственных машин, чем в 1949 году, а в 1955 году получит в два раза больше по сравнению с прошлым годом.

В стране создано свыше 400 государственных машинно-тракторных станций. Кроме того, в каждой волости имеется машинно-прокатный пункт. В 1953 году об'ем полевых работ, проведенных машинно-тракторными станциями, увеличился, примерно, на 73 процента по сравнению с 1952 годом.

Экономика ГДР на подъеме

БЕРЛИН, 13 августа. (ТАСС). Опубликовано сообщение Центрального статистического управления при Государственной плановой комиссии ГДР об итогах выполнения народнохозяйственного плана за второй квартал 1954 года.

План производства промышленностью ГДР выполнен на 100,5 проц. Об'ем продукции во втором квартале 1954 г. возрос по сравнению с соответствующим периодом прошлого года на 12,5 проц.

Во втором квартале были достигнуты новые успехи в области механизации сельского хозяйства. В результате добровольного об'единения трудящихся крестьян в сельскохозяйственные производственные кооперативы число кооперативов за первую половину этого года возросло с 4.691 до 4.974.

Об'ем внешней и внутренней торговли во втором квартале 1954 г. возрос по сравнению с тем же периодом 1953 г. на 48 проц. Торговля с Западной Германией увеличилась по сравнению со вторым кварталом 1953 года в три раза.

Во втором квартале 1954 года улучшилось снабжение населения продуктами питания и товарами массового потребления. По сравнению со вторым кварталом 1953 года об'ем розничной торговли возрос на 18 проц.

Значительные успехи достигнуты также в области культуры и здравоохранения.

Редактор Ф. Е. ДЕМИН.

Телеграмма председателя Исполкома Союза Обществ Красного Креста и Красного Полумесяца СССР Иранскому Обществу Красного Льва и Солнца

В связи с ущербом, понесенным населением Ирана от наводнения, председатель Исполнительного Комитета Союза Обществ Красного Креста и Красного Полумесяца СССР проф. Г. А. Митерев направил в адрес Иранского Общества Красного Льва и Солнца следующую телеграмму:

«Исполнительный Комитет Союза Обществ Красного Креста и Красного Полумесяца СССР от имени советской общественности выражает свое глубокое сочувствие иранскому народу в связи с постигшим его стихийным бедствием. Желая облегчить участь пострадавшего от наводнения населения, Президиум Исполнительного Комитета решил передать в фонд помощи этому населению 200 тысяч рублей».

Помощь Союза Обществ Красного Креста и Красного Полумесяца СССР населению Ирана, пострадавшему от наводнения

ТЕГЕРАН, 13 августа. (ТАСС). Вчера Чрезвычайный и Полномочный Посол СССР в Тегеране А. И. Лаврентьев посетил Министра Иностранных Дел Ирана Энтезама и выразил сочувствие Советского Правительства в связи с постигшим иранский народ бедствием от наводнения, а также сообщил ему, что Исполком Союза Обществ Красного Креста и Красного Полумесяца СССР решил передать Иранскому Обществу Красного Льва и Солнца 200 тысяч рублей для оказания помощи пострадавшему от наводнения населению Ирана.

Энтезам просил передать Советскому Правительству благодарность за выраженное сочувствие, а также признательность за помощь, оказанную Исполкомом Союза Обществ Красного Креста и Красного Полумесяца СССР.

ОБЛДРАМТЕАТР

Последние дни гастролей театра драмы имени С. Орджоникидзе

15 августа, днем и вечером, — ДЯДЯ ВАНЯ.

Начало спектаклей: дневного в 12 часов, вечернего в 8 часов. Билеты продаются в кассах театра и Госцирка с 1 часа дня.

ДОМ КУЛЬТУРЫ

Кировского района

16 августа прощальный спектакль **Сталинского театра драмы имени С. Орджоникидзе**

СВЕТИТ, ДА НЕ ГРЕЕТ

Начало в 8 ч. 30 м. Билеты продаются в кассе Дома культуры.

КИНОТЕАТР «МОСКВА»

Сегодня. **Большой зал** — фильм ВЕСЕЛЫЕ ЗВЕЗДЫ (сеансы: 9-30, 11-30, 1-30 3-30, 5-45, 7-45, 9-45, 11-45). **Малый зал** — фильм ДУБРОВСКИЙ (сеансы: 10. 11-40, 1-10), фильм АННА НА ШЕЕ (сеансы: 2-40, 4-30, 6-30, 8-30, 10-20). **Третий зал** — фильм РЯДОВОЙ АЛЕКСАНДР МАТРОСОВ (сеансы: 10, 12, 2, 4-10, 6-20, 8-20, 10-20).

16 августа. **Большой зал** — ВЕСЕЛЫЕ ЗВЕЗДЫ (сеансы: 10, 12, 2. 4, 6-30, 8-30, 10-30). **Малый зал** — фильм КОМАНДИР КОРАБЛЯ (сеансы: 10, 12, 2. 4, 6-20, 8-20, 10-10). **Третий зал** — фильм КЕТО И КОТЭ (сеансы: 10, 11-45, 1-30 3-15, 5, 6-45, 8-40, 10-20).

ТРЕБУЮТСЯ:

Кемеровскому монтажному управлению треста «Сантехмонтаж-63» срочно — слесари-сантехники, шофер, газо-электросварщики, крановщик, грузчики и автокарщик.

Оплата труда сдельная плюс коэффициент 1:40, распространяются льготы за выслугу лет.

Обращаться: **улица Чистопольская, «Сантехмонтаж», телефон № 14-89.**

«Кузбассетьстрою—главный механик, начальник автобазы, автомеханик, механики, инженеры и техники, заместитель главного бухгалтера, шоферы, трактористы, электросварщики и разнорабочие.

Обращаться: **г. Кемерово, ул. Мостовая, 1-а. Тел. 2-10.**

Кемеровской базе «Главхозторг» — плановик, старший товаровед и курьер-уборщица.

Обращаться: **ул. Ленина, 12.**

Коллектив работников областного статистического управления, парторганизация и местком профсоюза с глубоким прискорбием извещают о смерти, после тяжелой болезни, начальника областного статистического управления

Ивана Илларионовича ЕГОРОВА,

последовавшей в ночь на 14 августа 1954 года, и выражают соболезнование семье покойного.

Вынос тела состоится 16 августа в 4 часа дня из областной больницы.

АДРЕС РЕДАКЦИИ И ИЗДАТЕЛЬСТВА: г. Кемерово, ул. Сталина, № 66. **ТЕЛЕФОНЫ:** редактора 2-24, заместителя редактора 8-05, секретаря 2-53, секретариата 4-85, **отделов редакции:** партийной жизни 8-63, пропаганды 4-57, обзоров местной печати 8-63, угольного 1-21, промышленности и транспорта 2-37, сельскохозяйственного 4-57, культурно-бытового 6-83, информации 6-83, отдела писем 11-52, отдела об'явлений 14-21, ночной прием информаций 1-21, бухгалтерии 15-36, технического секретаря 15-67, директора типографии 3-96.

ОП15867. Типография «Кузбасс» Облполиграфиздата. Тираж 110.000 Заказ 11473.