Пролетарии всех стран, соединяйтесь!

КУЗБАСС

Орган Кемеровского областного и городского комитетов КПСС, областного и городского Советов депутатов трудящихся

№ 191 (8177). Пятница, 13 августа 1954 г. Год издания 33-й. Цена 20 коп.

СЕГОДНЯ В НОМЕРЕ:

Всесоюзное совещание работников науки и практики сельского хозяйства в зауральском селе (1 стр.).

ГОВОРЯТ УЧАСТНИКИ ВСЕСОЮЗНОЙ СЕЛЬСКОХОЗЯЙСТВЕННОЙ ВЫСТАВКИ. **И. Порунов** — Народный университет. **А. Шабалин** — Развивать садоводство в Кузбассе. **В. Иноземцев** — Метод Т. С. Мальцева — в колхозное производство. **Е. Поморцева** — Завоюем первенство в соревновании. **М. Чупрасова** — Незабываемые встречи. **В. Русева** — Будем работать еще лучше. (2 стр.).

М. Усиевич — Слава русской науки (К 125-летию со дня рождения И. М. Сеченова) (3 стр).

РЕЙД ГАЗЕТЫ «КУЗБАСС». Не к лицу сдавать темпы боевому шахтерскому коллективу (3 стр.).

А. Ованесов — Почему разоряются американские фермеры (4 стр.).

К. Внуков — Тяжелое положение угольной промышленности Бельгии (4 стр.).

Положение в Марокко (4 стр.).

Спортивная неделя Кузбасса (4 стр.).

Шире фронт уборочных работ

В РЕЗУЛЬТАТЕ усилий колхозников, работников МТС и совхозов на полях нашей области выращен богатый урожай. Повсеместно созрела тучная озимая рожь, повсюду хорошие яровые хлеба, особенно на целинных и залежных землях. Самоотверженный труд хлеборобов оплачивается стопудовым урожаем.

Труженики сельского хозяйства Кузбасса вступили в важнейший, завершающий этап — уборку урожая и заготовки сельскохозяйственных продуктов. Во многих колхозах Кемеровского, Ленинск-Кузнецкого, Беловского и некоторых других районов началась жатва озимых хлебов. Первыми приступили к косовице колхозники сельскохозяйственной артели «Путь Ленина», Кемеровского района. Здесь еще 3 августа на массивы золотистой ржи были пущены простые уборочные машины, а 9 августа комбайнер Елыкаевской МТС Александр Москалев включил «Сталинец-6» на косовицу озимых хлебов.

Самое замечательное в работе передовых колхозов состоит в том, что здесь повседневно следят за созреванием хлебов и не дожидаются поспевания всех массивов, а жнут выборочно. С первых дней уборки колхозники борются с потерями, не допускают разрыва между косовицей и обмолотом. Так, в колхозе «Путь Ленина» через три дня с начала жатвы приступили к обмолоту скошенной простыми машинами ржи. Не случайно поэтому колхоз уже 11 августа сдал на государственный заготовительный пункт хлеб нового урожая.

Жатва в нынешнем году будет проходить в сложных условиях. Уборочные площади в колхозах и совхозах значительно увеличились против прошлого года. Запоздание с созреванием хлебов сократило почти на полмесяца уборочный период. Поэтому боевой и самой неотложной задачей правлений колхозов, партийных и советских организаций на селе является незамедлительное развертывание фронта уборочных работ, включение в жатву всех средств — как комбайнов, так и простых уборочных машин. **Промедление с началом косовицы может привести к большим потерям зерна от осыпания на корню, что нанесет огромный ущерб колхозам и государству.**

На уборке урожая комбайны являются основной машиной, а комбайнеры — решающей фигурой. На областном совещании механизаторов передовые комбайнеры взяли высокие обязательства. Тов. Гулевич из Кемеровской, тов. Усткжанин из Поморцевской, тов. Суходеев из Краснинской МТС решили убрать в нынешнем году по 800—950 гектаров зерновых и намолотить по 12—16 тысяч центнеров зерна. Примеру передовых комбайнеров последовали тысячи механизаторов области. Они поставили задачей добиться ежедневной выработки на комбайне «Сталинец» не менее 14—16 гектаров, самоходном комбайне и «Коммунаре» — 12—14 гектаров. Задача партийных организаций на селе — помочь комбайнерам с первых дней уборки в выполнении обязательств.

Наряду с комбайнами в уборку урожая необходимо включить все другие уборочные машины и орудия. Колхозы нашей области имеют опыт косовицы озимых культур скоростными методами. Так, в 1949—1950 годах многие сельскохозяйственные артели Чебулинского и Гурьевского районов на жатву ржи бросали все силы и средства МТС и колхозов. Рожь косили комбайнами, простыми уборочными машинами и вручную. На вязку снопов выходили все трудоспособные колхозницы. Такая организация труда позволяла за 3—5 дней убирать озимые с площади 200—400 гектаров. Это значительно облегчало проведение уборки яровых, предотвращало потери зерна.

Опыт прошлых лет необходимо использовать в нынешнем году во всех колхозах области. Не откладывая ни на один день, следует организовать массовую косовицу ржи, пустить в работу комбайны и простые уборочные машины, жать хлеб серпами и грабками. Руководители колхозов должны помнить, что только **быстрое проведение жатвы озимых позволит до начала массовой уборки яровых скосить всю рожь, обмолотить ее, приступить к выполнению первой заповеди — поставок хлеба государству.**

Борьба с потерями — главное на уборке урожая. С первых дней уборочных работ надо закрыть все каналы, по которым идут потери. Комбайнами и простыми уборочными машинами рожь следует косить только на низком срезе. Эта мера позволяет сохранить по полтора—два центнера зерна с гектара, а в итоге сберечь 7—8 миллионов пудов зерна. Комбайнеры и машинисты жаток обязаны следить, чтобы все стебли были срезаны, не оставалось на полосе колосьев, а зерно хорошо вымолачивалось и не шло в мякину. Руководители колхозов и полеводческих бригад призваны установить строгий контроль за качеством уборки, перевозкой хлеба от комбайнов на тока и с токов на государственные заготовительные пункты и в колхозные закрома. Ни один килограмм зерна не должен быть потерян.

Уборка хлеба началась. Между тем некоторые руководители МТС и колхозов не проявляют должной заботы о подготовке к ней. На усадьбах машинно-тракторных станций стоит неотремонтированными еще более 500 комбайнов. Особенно нетерпимо положение с ремонтом комбайнов в Зарубинской, Бурлаковской, Кулебакинской МТС. Здесь комбайнов отремонтировано от 45 до 52 процентов к плану. Однако директора этих станций тт. Васицкий, Воропаев, Горбач не принимают никаких мер к усилению темпов ремонтных работ. Странную позицию невмешательства занимают руководители областного управления сельского хозяйства, Топкинский, Киселевский райкомы и Гурьевский горком партии. Они не проявляют тревоги за судьбу урожая, бесстрастно наблюдают за провалом с ремонтом комбайнов в отстающих МТС.

Долг партийных организаций на селе — мобилизовать все силы колхозников, работников МТС и совхозов на успешное проведение уборки урожая — завершающего этапа сельскохозяйственных работ. Необходимо раз'яснить хлеборобам, что от успешного проведения уборки будет зависеть досрочное выполнение плана государственных поставок и закупок хлеба, создание семенных и фуражных фондов, повышение экономики колхозов и доходности трудодня колхозников.

Развертывая социалистическое соревнование хлеборобов, партийные организации МТС, совхозов и колхозов призваны неустанно бороться за выполнение и перевыполнение норм выработки на каждом комбайне, жатке и других уборочных машинах. Для проведения бесед следует использовать вернувшихся из Москвы участников Всесоюзной сельскохозяйственной выставки, широко пропагандировать передовой опыт комбайнеров, машинистов, шоферов, занятых на перевозке зерна.

В центре внимания партийных организаций должны стоять вопросы: кто сегодня идет впереди — с него брать пример, кто не выполнил дневное задание и по какой причине. **Только боевая политическая работа, оперативное вмешательство, повседневная помощь организаторам, выделенным из партийного и советского актива для обеспечения бесперебойной и высокопроизводительной работы комбайнов, обеспечат успех на уборке.**

Наряду с косовицей хлебов высокими темпами должна вестись заготовка кормов. По данным на 10 августа план стогования сена выполнен лишь наполовину, а силосования — на 97,6 процента. Ослабление внимания к этому участку работы может привести к невыполнению важного государственного задания, а скот колхозов и колхозников останется на зиму без достаточного количества сена и силоса. Вот почему сельские партийные и советские организации, развертывая работу на уборке урожая, должны не упускать из поля зрения сенокос и силосование. От решения этого вопроса будет зависеть успешное проведение зимовки скота.

Шире фронт уборочных работ! Все силы на быстрейшее проведение жатвы, на досрочное выполнение плана хлебозаготовок!

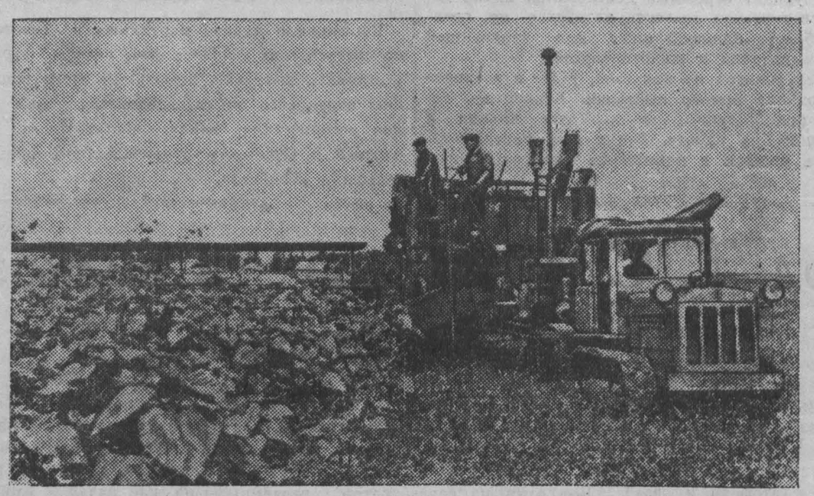

В совхозе «Забойщик» проходит уборка силосных культур.
НА СНИМКЕ: комбайнер И. М. КРИВОЛАПОВ ведет косовицу и измельчение подсолнечника переоборудованным комбайном «Коммунар». Нормы выработки он выполняет на 175 процентов.

Фото В. Александрова.

ПЕРВЫЙ ХЛЕБ—ГОСУДАРСТВУ

Колхозники сельскохозяйственной артели «Путь Ленина», Кемеровского района, организованно вступили в уборочные работы. Жатву ржи здесь ведут всеми имеющимися в распоряжении колхоза средствами — комбайнами и простыми уборочными машинами.

Правление колхоза (председатель тов. Ванюков) организовало поточный метод уборки. Здесь не допускают разрыва между косовицей, вязкой и обмолотом хлеба.

Вчера колхоз «Путь Ленина» первым в районе приступил к выполнению своей первой заповеди — поставкам хлеба государству. На Кемеровский заготовительный пункт доставлено 430 килограммов зерна нового урожая.

Колхозники сельхозартели «Путь Ленина» сдержали свое слово — получили первую квитанцию за сданное государству зерно.

★ ★

В соревнующихся областях

(По данным на 10 августа 1954 года в процентах к плану)

Кемеровская область		Томская область
75,5 —	сенокошение	— 70,0
52,1 —	стогование	— 38,0
97,6 —	силосование	— 82,4

Выполнили план заготовки сена

МЫСКИ. **(По телефону).** Колхозы Мысковского района к 10 августа выполнили государственный план стогования сена на 113,3 процента.

Особенно большую заботу проявили о кормовой базе для общественного животноводства колхозники сельхозартели имени Мичурина (председатель тов. Кутузов). Вместе с механизаторами Кузнецкой машинно-тракторной станции они выполнили задание по стогованию сена на 128 процентов.

Успешно справились с задачей обеспечения общественного скота сеном сельхозартели «Новый труд» и имени Молотова, выполнившие план заготовки этого корма на 117—118 процентов.

Большинство колхозов района усиленными темпами продолжает вести косовицу трав и стогование сена.

ТОПКИ. **(По телефону).** Славную трудовую победу одержали хлеборобы колхоза «Пролетарская победа». К 10 августа, к началу уборки зерновых культур, они выполнили государственный план заготовки кормов.

К этому числу колхоз поставил на своих лугах 2800 тонн высококачественного сена и заложил в траншеи 1985 тонн силоса.

Лучше других справились с заданием по заготовке кормов колхозники бригад тт. Кизицкого и Непринцева. Выполнив задание, они продолжают вести сверхплановую заготовку сена.

Вместе с этим члены передовой в Топкинском районе сельхозартели деятельно готовятся к уборке богатого урожая. В ближайшие дни здесь будет начата косовица хлебов.

Заканчивают сенокос

У полевого вагончика тракторной бригады тов. Полуэктова висит красочный плакат: «До начала жатвы закончим косовицу трав». Этому подчинены все силы колхоза имени Хрущева, который обслуживает бригада Полуэктова. Здесь работают четыре сцепа тракторных и 17 конных сенокосилок. С особенной силой развернулось соревнование хлеборобов на заготовке кормов для общественного животноводства между полеводческими бригадами Георгия Першина и Михаила Воробьева. То одна, то другая бригада выходят на первое место.

По косогору плавно идет сцеп тракторных сенокосилок. Тракторист Владимир Сабодырь ведет агрегат на предельной скорости, косильщики Александр Солдатенко и Анатолий Полунов стремятся вести полотно косилки на низком срезе, как можно больше взять сена, не допускают ни одной минуты простоя. Очень часто бывает, когда сменное задание перекрывается вдвое. Не отстают от них и косари третьей полеводческой бригады. В агрегате тракториста Василия Туртыгина на сенокосилках работают Мария Писарева и Татьяна Воробьева. За их делами с интересом следят не только в колхозе, но и в Сталинской МТС. Это был первый агрегат, где машинистами косилок стали работать девушки. Вначале к этому относились скептически, заявляя, что по крутым косогорам девушки не сумеют водить косилки. Но опасения оказались напрасными. Агрегат Туртыгина каждый день перевыполняет задание. С переходом на луга реки Ускат они обгоняют передовиков. Сейчас уже не редким является день, когда скашивается 20—25 гектаров.

Высокопроизводительно используют свои конные сенокосилки Иван Зубков, Николай Терехов, Иван Шелковников, Дмитрий Исаков. В световой день своими машинами они скашивают до 9 гектаров при норме 4.

— А вот смотрите, это — наши лучшие стогометчики, — приближаясь к быстро растущему стогу сухого клевера, говорит председатель колхоза тов. Солдатенко.

И действительно, стогометчики Ефим Тихонович Писарев, Иван Егорович Зубков ежедневно скирдуют 15—16 тонн сена при норме 10. Они соревнуются с Тимофеем Вакоревым, Романом Дериглазовым, Федором Яковлевым, и трудно бывает правлению колхоза определить, чье звено заняло сегодня первенство, все звенья значительно перевыполняют дневные задания.

— Завтра еду в Москву, на Всесоюзную сельскохозяйственную выставку, сегодня хочу сделать две нормы, ознаменовать день от'езда, — говорит Михаил Осипович Красулин. В этот день его звено заскирдовало 28 тонн, почти втрое перекрыв установленное задание.

Самоотверженный труд хлеборобов обеспечил перевыполнение плана закладки силоса, а сейчас близятся к концу работы на заготовке сена. В этом году в колхозе имени Хрущева на каждую фуражную корову будет заготовлено более 6 тонн силоса и почти втрое больше прошлогоднего запаса грубых кормов.

А. МИЩЕНКО.
(Корр. «Кузбасса»).

Высокий урожай сеянных трав

ЮРГА. **(Корр. «Кузбасса»).** Сельскохозяйственная артель имени Ульянова закончила косовицу овса и гороха, посеянного на корм. С 200 гектаров собрано 600 тонн высококачественного сена. Для сохранения питательных качеств ценного корма колхозники и механизаторы приняли все меры к быстрейшей уборке его. Так, полеводческая бригада тов Чернышева за один день уложила в стога 1500 центнеров сена.

В колхозе имени Ворошилова, Проскоковского сельсовета, посевы овса с горохом, клевера, люцерны, тимофеевки составляют 473 гектара. Эти травы уже скошены. Средний урожай их — 28—35 центнеров сена с гектара. Эта артель выполнила план заготовки клубых кормов почти на 90 процентов

Рекордные достижения сталеваров

11 августа сталевар седьмой мартеновской печи Кузнецкого металлургического комбината имени Сталина тов. Беляев сварил плавку с опережением графика на 2 часа 30 минут. Это — рекордное достижение для малых печей с динасовым сводом.

В течение последних пяти дней коллектив мартена все плавки провел скоростными, сберегая на каждой не менее двух часов по сравнению с графиком. За это время выдано сверх плана более 300 тонн металла.

Молодежный коллектив печи достиг успеха благодаря экономии времени на всех операциях, интенсификации теплового режима. Динасовый свод поддерживается в отличном состоянии.

Обед в посольстве Великобритании

Вчера, 11 августа, Чрезвычайный и Полномочный Посол Великобритании сэр Уильям Хэйтер устроил обед по случаю пребывания в Москве проездом в Китайскую Народную Республику делегации английской лейбористской партии во главе с г-ном К. Эттли.

С Советской стороны на обеде присутствовали товарищи: Г. М. Маленков, А. И. Микоян, В. М. Молотов, Н. С. Хрущев, Н. М. Шверник, А. Я. Вышинский, председатель Моссовета М. А. Яснов.

С английской стороны на обеде присутствовали члены делегации английской лейбористской партии: г-н К. Эттли, г-н Э. Бивен, г-жа Э. Саммерскилл, г-н У. Бэрк, г-н М. Филлипс, г-н С. Уотсон, г-н Г. Эрншоу и г-н Г. В. Франклин.

На обеде также присутствовали: Чрезвычайный и Полномочный посол Канады г-н Д. Б. Уоткинс и Временный Поверенный в делах Пакистана в СССР г-н М. С. Бэйг.

Обед прошел в дружественной атмосфере.

(ТАСС).

В ЦК КПСС

ЦК КПСС рассмотрел вопрос о ходе перевозки комбайнов и грузовых автомобилей в районы Сибири и Казахстана и признал, что перевозка комбайнов и грузовых автомобилей в районы Сибири и Казахстана из других районов страны проводится совершенно неудовлетворительно.

ЦК КПСС отметил, что отдельные руководители местных сельскохозяйственных органов допускают неправильное, местническое отношение к выполнению задания по отправке комбайнов и автомашин и сдерживают их отгрузку. Не выполнены в установленные сроки задания по отправке комбайнов из машинно-тракторных станций Краснодарского и Ставропольского краев, Ростовской, Каменской, Сталинградской областей, а также Черкасской, Крымской, Кировоградской и Одесской областей Украинской ССР. Не выполнены также в установленные сроки и задания по отправке грузовых автомобилей из гг. Москвы, Ленинграда, Свердловска, Ростова-на-Дону, Саратова, Челябинска и из Кемеровской области.

ЦК КПСС признал, что Совет Министров РСФСР (т. Пузанов) и Министерство сельского хозяйства СССР (т. Бенедиктов) не осуществляют должного контроля за отправкой комбайнов и грузовых автомобилей и не принимают необходимых мер к завершению этой работы в установленные сроки.

Министерство путей сообщения (т. Бещев) проявляет безответственное отношение к делу перевозки комбайнов и автомобилей, не обеспечивает своевременной подачи вагонов для отгрузки машин и не осуществляет повседневного контроля за продвижением их по железным дорогам.

ЦК КПСС обязал Совет Министров РСФСР, ЦК КП Украины, Совет Министров Украинской ССР, обкомы, крайкомы партии, облисполкомы и крайисполкомы областей и краев, имеющих задание по перевозке комбайнов и грузовых автомобилей в районы Сибири и Казахстана, немедля принять меры к завершению отгрузки комбайнов и грузовых автомобилей, а также отправки комбайнеров, механиков-комбайнеров, шоферов, механиков и других работников автоотрядов в установленные сроки.

Обкомам, крайкомам партии, облисполкомам и крайисполкомам областей и краев, получающих комбайны и грузовые автомобили, Совету Министров РСФСР, ЦК КП Казахстана и Совету Министров Казахской ССР предложено организовать немедленную доставку прибывающих машин в машинно-тракторные станции, создать необходимые производственные и бытовые условия для командированных комбайнеров, шоферов и других рабочих и обеспечить высокопроизводительное использование поступившей техники на уборке урожая и вывозке зерна.

Министерство сельского хозяйства СССР обязано решительно улучшить контроль за перевозкой комбайнов и грузовых автомобилей и организовать правильное использование их.

ЦК КПСС потребовал от Министерства путей сообщения обеспечить бесперебойную подачу вагонов для перевозки комбайнов и грузовых автомобилей и контроль за продвижением их по железным дорогам.

На министра путей сообщения т. Бещева возложена персональная ответственность за своевременную подачу вагонов под отгрузку комбайнов и грузовых автомобилей и ускоренное продвижение их в пути следования.

ЦК КПСС, придавая большое значение своевременной доставке комбайнов и грузовых автомобилей в районы Казахстана и Сибири, обязал Политуправление Министерства путей сообщения, партийные организации отделений железнодорожных узлов, станций широко раз'яснить работникам железнодорожного транспорта важность быстрейшей отгрузки и перевозки комбайнов и автомобилей в районы целинных земель и организовать железнодорожников на безусловное выполнение этого важнейшего задания Партии и Правительства.

Коммунисты железнодорожного транспорта не должны мириться с задержками в доставке таких важнейших грузов, как комбайны и автомобили, от поступления которых в сельское хозяйство зависит сейчас своевременное проведение уборки урожая и успешное выполнение плана сдачи зерна государству.

Всесоюзное совещание работников науки и практики сельского хозяйства в зауральском селе

СЕЛО МАЛЬЦЕВО (Курганская область), 11 августа. (ТАСС). Вчера здесь закончилось продолжавшееся четыре дня Всесоюзное совещание работников науки и практики сельского хозяйства по изучению и распространению методов работы полевода колхоза «Заветы Ленина» директора Шадринской опытной станции Т. С. Мальцева.

На пленарном заседании были заслушаны доклады руководителей семи секций. Все секции единодушно решили, что разработанная тов. Мальцевым агротехника имеет большое значение для дальнейшего развития сельского хозяйства. Глубокая безотвальная пахота и другие новые способы обработки почвы дадут возможность повысить урожайность не только хлебов, но также картофеля, свеклы, овощей, технических культур.

Затем участники совещания продолжили прения по докладу Т. С. Мальцева, а также обсудили сообщения руководителей секций.

— Горячие суховеи часто губят тысячи гектаров наших посевов, — говорит агроном колхоза имени Куйбышева, Балашовской области, тов. Бурченко. — В условиях нашей области и многих других районов юго-востока система агротехники Мальцева наиболее приемлема. Она позволяет создавать в почве большие запасы влаги, уничтожать на полях сорняки. Колхозники и механизаторы сейчас изучают новые методы обработки почвы, предложенные тов. Мальцевым. Проведенные на полях опыты дали хорошие результаты.

Директор Понькинской МТС, Шадринского района, Курганской области, тов. Ефремов рассказал о большой работе, проведенной коллективом станции по внедрению в колхозах новых агротехнических приемов. Это позволило всем колхозам зоны МТС получать высокие, устойчивые урожаи зерновых и других культур.

Тов. Ефремов критикует Министерство сельского хозяйства СССР за равнодушие к внедрению новой агротехники. Разработанная тов. Мальцевым агротехника успешно применяется на тысячах гектаров. Но этот факт не приняли во внимание руководители министерства. Станция не может до сих пор получить плугов для глубокой пахоты и других орудий, необходимых для обработки почвы новым способом. Несмотря на это, станция все шире внедряет методы тов. Мальцева. Все колхозы зоны МТС завоевали право участия на Всесоюзной сельскохозяйственной выставке.

— Трудно переоценить значение решения Центрального Комитета КПСС о созыве совещания в колхозе «Заветы Ленина», — сказал в своем выступлении заместитель министра сельского хозяйства РСФСР тов. Федин. — Здесь в результате 25-летнего плодотворного труда Т. С. Мальцева успешно разрабатывается новая система земледелия. Творчески используя достижения советской науки, он доказал, что плодородие почвы могут создавать не только многолетние, но также и однолетние травы. Новатор сделал бы больше, если бы министерства совхозов, сельского хозяйства СССР и РСФСР и научные учреждения более внимательно подошли к его опытам.

Директор Воронежского сельскохозяйственного института профессор Квасников говорит о том, что тов. Мальцев подошел к решению вопроса о повышении плодородия почв с новых научных позиций. Он предлагает глубоко изучить выдвинутые тов. Мальцевым теоретические положения и их практическое применение в практике колхозов Курганской области, осветить их в сельскохозяйственной литературе, учебниках по агротехнике. Тов. Квасников сообщил, что группе ученых под его руководством поручено составление нового учебника общего земледелия. В этом учебнике он постарается уделить достойное внимание разработанной Мальцевым агротехнике. Он также предложил включить новые приемы обработки почвы в темы кандидатских диссертаций.

Научный сотрудник Всесоюзного института удобрений, агротехники и агропочвоведения Францессон подчеркнул важность выдвинутого и подтвержденного на практике положения тов. Мальцева о том, что все растения повышают плодородие почвы при повышении урожайности. Новая система агротехники поможет лучше использовать землю, получать все более высокие урожаи.

Выступая с заключительным словом, тов. Мальцев сказал, что предстоит еще много труда, чтобы широко применять новую систему обработки земли в разных районах страны. Докладчик подчеркивает необходимость в каждом отдельном случае учитывать климатические, почвенные и другие природные условия при внедрении предложенных им методов обработки земли, продуманно, творчески, не допуская шаблона, применять новую систему.

Подводя итоги совещания, заместитель министра сельского хозяйства СССР тов. Мацкевич отметил высокую активность участников, глубокий интерес к изучению предложений колхозного ученого. На пленарных заседаниях и в секциях выступило 179 ученых, партийных и советских работников, агрономов, механизаторов, передовиков сельского хозяйства.

Участники Всесоюзного совещания единодушно приняли решение, в котором одобрили научную работу Т. С. Мальцева. Совещание отметило большое научное и практическое значение предложенной тов. Мальцевым агротехники, применение которой позволило получать высокие, устойчивые урожаи.

Колхозы создают племенные птицефермы

АШХАБАД, 12 августа. (ТАСС). Самолеты отряда сельскохозяйственной авиации закончили вывозку цыплят с Багирской инкубаторной станции в колхозы республики. Сейчас более ста колхозов имеют фермы породистой птицы.

ГОВОРЯТ УЧАСТНИКИ ВСЕСОЮЗНОЙ СЕЛЬСКОХОЗЯЙСТВЕННОЙ ВЫСТАВКИ

Массовая школа передового опыта

Всесоюзную сельскохозяйственную выставку с полным правом называют массовой школой передового опыта, народным университетом. Побывав на выставке, участники и экскурсанты не только увидят огромные достижения, каких добилось наше социалистическое сельское хозяйство, но, главным образом, приобретут большой опыт для дальнейшей борьбы за под'ем земледелия и животноводства.

Первая группа экскурсантов из колхозов, МТС и совхозов нашей области закончила осмотр выставки. Возвратясь домой, они передадут приобретенные на выставке знания и опыт своим товарищам по работе, будут еще настойчивее бороться за высокие урожаи и повышение продуктивности животноводства.

В публикуемых ниже материалах участники и экскурсанты Всесоюзной сельскохозяйственной выставки рассказывают, что они видели на выставке и какие намечают планы для внедрения передового опыта в колхозное производство.

Неотложная задача партийных и советских организаций на селе состоит сейчас в том, чтобы окружить вниманием участников выставки, помочь им вести широкую популяризацию передового опыта, добиваться новых успехов в решении исторических задач, поставленных Коммунистической партией и Советским правительством по крутому под'ему сельского хозяйства.

Народный университет

Трудно словами передать все, что мне пришлось увидеть на Всесоюзной сельскохозяйственной выставке. Если судить о ней внешне, то можно назвать сказочным городом, в котором собраны все богатства нашей великой Родины. Если же заглянуть внутрь, вникнуть глубже в содержание каждого стенда многочисленных павильонов, то выставку с полным правом можно назвать народным университетом, массовой школой передового опыта.

Когда ехал на выставку, я знал, что увижу много интересного. Но то, что увидел, превзошло все мои ожидания. Меня, как механизатора, больше всего, конечно, интересовала техника, какой вооружено наше сельское хозяйство. И вот в павильоне «Механизации и электрификации сельского хозяйства» я увидел много новых машин, которые в скором времени будут у нас в бригадах. Здесь, на выставке, из разговоров с передовиками, из ознакомления с опытом передовых МТС я пришел к убеждению, что нам надо еще более производительно использовать технику, бережно к ней относиться.

Наша бригада за полугодие выработала на 15-сильный трактор по 436 гектаров мягкой пахоты. За это же время мы сэкономили 7700 килограммов горючего. Трактористы моей бригады тт. Мамонов и Журавлев добились еще более высокой выработки. На тракторе «ДТ-54» первый из них вспахал 700 гектаров, второй — 656. Эта машина уже к 1 июля выполнила почти годовую норму. Хорошо мы провели и весенний сев. На полях колхоза «Заветы Ленина», где работает наша бригада, зреют замечательные хлеба.

Перед поездкой на выставку успехи бригады я расценивал как хорошие. Но сейчас убедился, что был во многом не прав. Мне пришлось видеть много машинно-тракторных станций, где добиваются более высокой выработки на трактор, получают богатые урожаи зерна, картофеля и других сельскохозяйственных культур. Поэтому я сделал вывод, что успокаиваться на достигнутом мы не имеем права. Наша задача — повысить темпы, улучшить качество тракторных работ, чтобы завоевать почетное право участвовать на Всесоюзной сельскохозяйственной выставке и в будущем 1955 году.

Я детально ознакомился с работой Кутумской МТС, Иркутской области. Здесь высокопроизводительно используют технику, добиваются получения в обслуживаемых колхозах богатого урожая. Так, в прошлом году в этой МТС на площади 2241 гектара был получен урожай пшеницы в среднем по 17,8 центнера с гектара, а с площади 3251 гектара овса — по 19,6 центнера. Выработка на условный трактор составила в среднем по МТС 629 гектаров мягкой пахоты. Вернувшись с выставки, я буду пропагандировать передовой опыт, добиваться, чтобы все тракторные бригады работали хорошо и наша МТС, так же как и Кутумская, имела право участвовать на выставке.

Особенно понравилась мне в павильоне «Механизации и электрификации сельского хозяйства» типовая ремонтная мастерская, где ремонт машин организован по узловому методу. В мастерской железная дорога, мощные кран-балки. Любую деталь можно перенести в нужный цех, не затрачивая физической силы. Очень хорошее станочное оборудование — фрезерные, шлифовальные и другие станки, а также стенды горячей и холодной приработки моторов даже для тракторов марки «ДТ-54».

Большую заботу проявляют партия и правительство о нас, механизаторах. На выставке я видел типовой тракторный вагончик, где есть спальня, столовая, душевая. Вагончик хорошо оборудован. В нем койки, постельное белье. Есть здесь также различный культинвентарь для культурного отдыха механизаторов. К сожалению, у нас на бытовое устройство механизаторов еще мало обращают внимания. Думается, что выставка и в этом деле нам поможет.

Обогащенные опытом, вступаем мы в решающий этап борьбы за урожай — уборочные работы. Полученные знания и опыт на Всесоюзной сельскохозяйственной выставке я передам всем механизаторам и приложу все силы, чтобы уборку провести в сжатые сроки, добиться получения урожая зерновых с площади 1200 гектаров не менее чем по 20 центнеров и выработать за сезон по 800 гектаров на условный трактор.

И. ПОРУНОВ,
бригадир комсомольско-молодежной тракторной бригады Кемеровской МТС.

Развивать садоводство в Кузбассе

Садоводство в Сибири и особенно у нас в области за последние годы стало заметно расширяться. Сейчас уже во многих колхозах есть сады фруктовых деревьев и ягодников. Но то, что мы сделали, очень и очень мало. Это мне стало особенно ясно на Всесоюзной сельскохозяйственной выставке, где я увидел замечательные образцы садоводства, где перенял опыт передовых садоводов страны.

На выставке я осмотрел плодовый питомник. Мне рассказали, как нужно правильно выращивать плодовые деревья, формировать их. Вернувшись домой, я думаю выращивать яблони не стелющейся, а двухплечевой формы.

Интересовался также опытом выращивания высоких урожаев ягод и, в частности, земляники. У нас культивируется один сорт — «Рощинский». Он дает низкие урожаи — 2—3 тонны с гектара. Мне очень понравились сорта, выведенные Московской опытной станцией, такие, как «Красавица из Загорья», «Комсомолка», «Московка». Их я думаю получить и внедрить в нашем колхозе. Урожайность этих сортов — до 5 тонн на гектаре.

Посоветовавшись со специалистами, я пришел к выводу, что у нас, в Кузбассе, можно более активно браться за выращивание вишни, сливы и винограда. В этом пока только делаются попытки. Нам надо смелее браться за это дело, и мы обеспечим трудящихся своими сибирскими фруктами.

На выставке я знакомился не только с садоводством. Меня интересовали земледелие и животноводство. Особенно мне понравился скот совхоза «Караваево». Из беседы с участниками выставки и при ознакомлении со стендами я узнал, что в рационе скота большое место занимают сочные корма и особенно картофель. В наших колхозах картофель скармливать скоту боятся. Специалисты сельского хозяйства обязаны шире распространять передовой опыт лучших хозяйств страны с тем, чтобы мы быстрее добивались высокой продуктивности животноводства, как этого требуют от нас партия и правительство.

Всесоюзная сельскохозяйственная выставка мне, да и всем участникам, дала многое. Советское государство не пожалело средств, чтобы показать нам, как нужно работать, к каким показателям стремиться. Эти затраты окупятся. Уезжая с выставки, мы увозим с собою много ценного опыта который поможет нам улучшить работу, встать в ряды передовиков.

Мы, участники выставки 1954 года, будем рассказывать всем колхозникам, какую школу прошли, и добьемся, чтобы десятки и сотни других передовиков сельского хозяйства в будущем году участвовали на выставке.

А. ШАБАЛИН,
садовод колхоза имени Кирова, Кузнецкого района.

Метод Т. С. Мальцева — в колхозное производство

На Всесоюзной сельскохозяйственной выставке нас широко ознакомили с достижениями колхозов, МТС и совхозов в получении высоких устойчивых урожаев зерновых культур, картофеля и овощей, а также с опытом повышения продуктивности животноводства. Побывав на выставке, я прошел замечательную школу земледелия, наглядно увидел передовые хозяйства страны с хорошо развитым земледелием, животноводством и овощеводством.

Выставка помогла мне узнать многое, практически уяснить, как надо кормить скот, чтобы получить высокие удои, как обрабатывать землю, чтобы собирать богатые урожаи и на этой основе поднимать экономику колхозов.

Наш колхоз в 1953 году получил урожай овса со всей площади посева по 19,9 центнера с га, пшеницы—по 19 центнеров с площади 160 гектаров. На остальных же участках было получено только по 14—16 центнеров. В 1952 году урожайность была еще ниже. В чем же дело? Да в том, что мы еще плохо обрабатываем землю. А земля наша богатая, она способна давать хорошие и устойчивые урожаи.

Изучая на выставке опыт и работу лучших колхозов, я думаю применить все новое, передовое в нашей сельскохозяйственной артели. Это позволит нам добиваться урожаев зерновых не менее 20—25 центнеров с гектара со всей площади.

В текущем году, применяя глубокую вспашку и внесение удобрений, мы ожидаем урожай зерновых по 20—22 центнера. Но это только на отдельных полях. Нам же надо добиваться, чтобы все земли колхоза давали высокие и устойчивые урожаи.

Я подробно ознакомился с работой колхоза «Заветы Ленина», Шадринского района, Курганской области, где полеводом работает Т. С. Мальцев. В этом колхозе в течение 5 лет на всей площади получен урожай зерновых в среднем по 18—20 центнеров. Здесь правильно используется земля, введены 4—5-польные севообороты.

Вот один из севооборотов, введенный тов. Мальцевым. Первое поле—пар, второе—яровая пшеница, третье—овес, четвертое—однолетние бобовые на сено и зерно, пятое—яровая пшеница.

Как видно, основная ценнейшая культура — пшеница здесь занимает ведущее место и высевается по лучшим предшественникам. Вся пахотная земля занята ценными культурами и сеяными травами, которые дают урожай по 2—3 тонны сена и пополняют азотом почву.

Полевод-новатор тов. Мальцев разработал новую систему обработки земли. Пахоту в этом колхозе проводят на глубину 40—50 сантиметров плугами без отвалов, один—два раза в период ротации.

Возможно ли у нас такое использование земли и что дает применение этого передового приема?

Во-первых, мы будем иметь поля севооборота не по 130 гектаров, а по 260. Это позволит ликвидировать раздробленность полей, сократятся холостые переезды машин, будет производительнее использоваться техника.

Во-вторых, пятипольная система севооборота позволит быстрее заменить участки, где плохо растут многолетние травы, однолетними бобовыми культурами.

В-третьих, предоставится возможность в течение ротаций на каждом поле вести борьбу с сорняками, весной накапливать влагу и готовить почву под посевы с осени.

Переняв опыт Т. С. Мальцева и ряда других колхозов и применив их в своем хозяйстве, мы уверены, что добьемся урожая зерновых 20—25 центнеров с гектара со всей площади, дадим стране больше пшеницы, овса и других сельскохозяйственных культур.

Наш колхоз имени Карла Маркса — пригородный. Перед ним поставлена задача—давать Кемерово как можно больше мяса, молока, яиц, свежих овощей и картофеля. С этим вопросом мы также отстаем и далеки от решения возложенных на нас задач. Крупным недостатком в этом деле является плохое использование общественных земель. На каждые 100 гектаров пашни, лугов и пастбищ мы имеем 10 голов крупного рогатого скота, 5 коров, а молока надоили только 70 центнеров.

В колхозе имени Молотова, Раменского района, Московской области, на 100 гектаров пашни, лугов и пастбищ имеется 35 голов крупного рогатого скота, 17 коров, а молока получено 699 центнеров. Удой на фуражную корову в этом колхозе составляет 4088 литров. В строительство и сооружения вложено за три года 3 миллиона рублей.

Можем ли мы иметь такие показатели? Да, можем. Чтобы использовать опыт колхоза имени Молотова, требуется прежде всего правильно организовать труд колхозников, создать прочную кормовую базу, построить и механизировать животноводческие помещения и другие хозяйственные сооружения, на научной основе обрабатывать земли и высокопроизводительно использовать технику, данную государством. Наши кузбасские земли плодороднее подмосковных, и при правильном, хозяйском их использовании урожаи будут всегда высокие.

Используя опыт передовых колхозов, показанный на Всесоюзной сельскохозяйственной выставке, колхозники артели имени Карла Маркса приложат все усилия к тому, чтобы в 1954—1955 году добиться таких показателей в колхозном производстве, которые были бы не ниже колхозов «Заветы Ленина», Шадринского района, Курганской области, и имени Молотова, Раменского района, Московской области.

В. ИНОЗЕМЦЕВ,
председатель колхоза имени Карла Маркса, Кемеровского района.

Завоюем первенство в соревновании

Много нового, интересного я узнала на Всесоюзной сельскохозяйственной выставке. В павильоне «Картофелеводство и овощеводство» нам рассказали, как передовики сельского хозяйства Московской области выращивают картофель и овощи, какую агротехнику применяют они при возделывании этой культуры. В этом павильоне мы подробно ознакомились с опытом работы картофелеводческих звеньев В. П. Ермаковой из колхоза «Бородино», Можайского района, и А. А. Дрозд из колхоза имени Сталина, Скало-Подольского района, Московской области.

Передовые картофелеводы этих звеньев получили в прошлом году по 420—456 центнеров картофеля с гектара. Успех был обеспечен тем, что они садили картофель сортовыми семенами в хорошо обработанную и удобренную землю. В течение лета посевы картофеля были окучены и подкормлены, а уборка проведена в лучшие сроки и без потерь.

На опытном поле на выставке мы ознакомились с посевами различных сортов картофеля. Нам рассказывали, как следует проводить посадку квадратно-гнездовым способом, междурядную обработку посевов. Мы видели на выставке и новейшую технику по обработке картофельных полей и уборке урожая этой культуры.

Обогащенная знанием и опытом, возвращаюсь я домой с выставки. Многое мне придется пересмотреть в своей работе, большие требования нужно будет пред'явить и правлению колхоза. Зимой нынешнего года мы недостаточно внесли местных удобрений. Виной тому было правление колхоза, которое только весной стало нам оказывать помощь. Были недостатки и в период посадки картофеля. Садили мы машиной «СКГ-4». Но местами квадраты не получились.

Из этих ошибок и опыта передовых картофелеводов я сделаю необходимые выводы. Удобрение полей мы будем считать своей главной работой и добьемся, чтобы на все посевы картофеля было внесено достаточное количество навоза и перегноя. Извлечем уроки из ошибок, допущенных при посадке, и от квадратно-гнездового способа мы не отступим. Он даже при некоторых недостатках оправдывает себя, резко снижает затраты труда на обработку картофеля.

В нынешнем году посевы картофеля у нас трижды обрабатывались: первый раз тракторным культиватором, второй и третий раз — окучником. Перед вторым окучиванием внесли подкормку 1,5 центнера суперфосфата на гектар. Картофель растет хороший. У нас есть уверенность, что в соревновании со звеном Героя Социалистического Труда А. Е. Картавой из колхоза «Союз» мы выйдем победителями.

Обязательства в соревновании мы взяли большие. С каждого гектара решено получить по 500 центнеров картофеля или дать колхозу 5 тысяч центнеров этой ценной продовольственной и технической культуры. У нас есть уверенность, что мы справимся со своими обязательствами, потому что в прошлом году при худшем уходе за посевами был получен урожай по 370 центнеров с каждого гектара. В текущем году и уход лучше, и виды на урожай отличные от прошлого года.

Но успокаиваться мы не должны. Пока картофель в поле, нельзя благодушествовать, а надо работать. Особое внимание должно быть обращено сейчас на подготовку к уборке. В прошлом году у нас были большие неприятности. Много картофеля оставалось в земле. При уборке были факты, когда картофель оставался на полосе и замерзал, что снижало его качество и терялся вес.

По приезде домой я буду ставить перед правлением колхоза вопрос о подготовке к уборке картофеля. Надо в нынешнем году добиться такого положения, чтобы ни один клубень не остался в поле, чтобы весь картофель был убран во-время и засыпан в хорошие хранилища. Возможности у нас для этого есть. Нужны наши настойчивость и непримиримость.

Обо всем, что видела и слышала на выставке, я расскажу колхозникам. Это поможет нам еще активнее бороться за решение величественной программы дальнейшего под'ема сельского хозяйства, какую наметил сентябрьский Пленум Центрального Комитета партии. Вооруженные знаниями и опытом передовиков, мы добьемся новых успехов и в соревновании выйдем на первое место.

Е. ПОМОРЦЕВА,
звеньевая колхоза имени Калинина, Мариинского района, Герой Социалистического Труда.

Москва. Всесоюзная сельскохозяйственная выставка.
НА СНИМКЕ: в павильоне Механизации и электрификации сельского хозяйства. Фотохроника ТАСС.

Незабываемые встречи

В Москве мне пришлось побывать впервые. На каждом шагу я восхищалась красотой этого огромного города, который наш народ по праву называет сердцем Родины. За пять дней пребывания на Всесоюзной сельскохозяйственной выставке мне довелось многое увидеть, перечувствовать. Мы посетили Мавзолей В. И. Ленина и И. В. Сталина, побывали в Третьяковской галлерее, ездили по Москве, любовались на Ленинских горах зданием университета.

Открытие Всесоюзной сельскохозяйственной выставки было для меня, да и не только для меня, большим, незабываемым событием. Здесь я ознакомилась с достижениями сельского хозяйства, обогатилась передовым опытом лучших мастеров земледелия и животноводства. Выставка — это сказочный город. В нем представлены все богатства сельского хозяйства страны. Если бы мне сказали об этом до поездки на выставку, то было бы трудно поверить.

Особенно меня интересовало на выставке животноводство. В павильонах знакомилась с достижениями передовых хозяйств, слушала об'яснения экскурсоводов, рассказы мастеров животноводства, смотрела заснятые на кинопленку процессы труда передовых доярок, свинарок, чабанов.

Больших результатов в повышении продуктирности молочного скота добились животноводы совхозов «Караваево» и «Омский». В животноводческом городке я видела коров этих хозяйств, говорила с доярками. В совхозе «Караваево» в прошлом году было надоено по 6121 литру молока. На выставке находится корова по кличке «Красивая», которая дала за период лактации 8150 литров молока, а корова «Бурая» — 8565 литров.

В этом хозяйстве большое стадо высокоудойных животных. 24 коровы дают от 9 тысяч и больше молока в год. За ними ухаживают опытные доярки — дважды Герои Социалистического Труда А. И. Смирнова и Л. П. Иванова, Герой Социалистического Труда М. А. Розан и многие другие. Их опыт работы показан на выставке, и я с ним подробно ознакомилась и буду применять в своей практической работе.

Расспрашивала я доярок этого совхоза о том, как они организуют раздой коров. Мне рассказали, что новотельных и особенно первотелков они доят по 8 раз в сутки, делают массаж, применяют припарку вымени. Все эти способы раздоя коров применяла и я, но таких успехов, как животноводы совхоза «Караваево», достигнуть пока не могла.

Большое внимание мною обращалось также на вопросы кормления скота. Каждая доярка знает, что правильно составленный рацион имеет важное значение в повышении продуктивности животных. Вот, например, сколько дают кормов корове под кличкой «Схватка», давшей в прошлом году 12080 литров молока: сена — 8 килограммов, силоса — 10 килограммов, картофеля — 6, корнеплодов — 40, барды — 30 килограммов, жома сухого — 3 кг, концентратов — 10 кг, соли — 0,1 кг и мела — 0,1 килограмма. Такой состав кормов, правильно распределенный в течение суток, позволяет получать от коровы по 40—50 литров молока.

В прошлом году я надоила от закрепленных за мною коров по 7050 литров молока. Вступая в 1954 год, взяла обязательство получить от каждой коровы по 7300 литров. Полгода работы дают мне основание заявить, что слово, данное в соревновании, выполню. Мною уже к 1 июля было надоено по 3575 литров на каждую корову. Хороших результатов мы добиваемся постановкой коров на раздой. Так, в прошлом году корова под кличкой «Юла» давала не более 35—36 литров молока в сутки. Сейчас, после ее раздоя она стала давать до 45 литров в сутки.

Пребывание на выставке для меня было большой школой. Опыт передовых хозяйств и мастеров животноводства я буду не только сама применять, но и расскажу о нем всем доркам нашего совхоза. Это позволит нам резко поднять продуктивность скота, догнать передовые хозяйства нашей страны и завоевать право участия на Всесоюзной сельскохозяйственной выставке в будущем 1955 году.

М. ЧУПРАСОВА,
доярка Антибесского совхоза.

Будем работать еще лучше

Наш совхоз — свиноводческий. Передовые свинарки, хорошо ухаживая за матками, добиваются высоких опоросов, полного сохранения молодняка. В прошлом году и я получила неплохой выход поросят. От каждой из закрепленных за мною маток я вырастила по 16 поросят. Средний живой вес их при от'еме составил 18 килограммов.

Знакомясь на Всесоюзной сельскохозяйственной выставке с опытом передовых свинарок, я убедилась, что мы работаем еще плохо, наши показатели далеки от тех возможностей, какими располагает наш совхоз. Меня особенно заинтересовал опыт работы свинарки колхоза «Буденновец», Междуреченского района, Вологодской области, Героя Социалистического Труда А. Е. Люсковой. Передовая свинарка получает от каждой свиноматки в год по 25—30 поросят.

Просматривая кинокартину о методах работы тов. Люсковой, а также знакомясь с организацией труда на ферме и кормовыми рационами для свиней, я пришла к убеждению, что опыт свинарки Люсковой можно перенять и внедрить в условиях нашего совхоза. У нас есть все необходимое. Требуется только желание и настойчивость в достижении цели.

В кормлении свиноматок мне бросилась в глаза одна важная деталь. В колхозе «Буденновец» кормят свиней больше картофелем, сеном и силосом и меньше концентратами. Вот суточный рацион супоросной свиноматки: концентратов — 1 килограмм, картофеля — 4 кг, силоса 2 кг, сена клеверного — 4 кг, зерна пророщенного — 0,1 кг, соли — 0,2 кг и мела — 0,15 килограмма. Применение такого рациона в кормлении позволяет колхозу «Буденновец» получать высокие опоросы, откармливать свиней и снижать затраты на центнер продукции.

У нас же в совхозе при значительно больших затратах концентрированных кормов опоросы намного ниже, а себестоимость продукции высокая. Вот почему я думаю, что, возвратясь с выставки, буду внедрять у себя опыт свинарки тов. Люсковой. Но моя задача, как участника выставки, не только в этом. Важно, чтобы опыт передовиков переняли все работники животноводства.

Много ценного получила я на Всесоюзной сельскохозяйственной выставке. Опыт передовиков животноводства воодушевляет меня на новые трудовые успехи. Я обещаю, что еще лучше буду работать, чтобы завоевать почетное право участвовать на выставке в 1955 году.

В. РУСЕВА,
свинарка совхоза имени Чкалова.

Резервы производства — в действие!

Комбинат „Кузбассуголь" за 10 дней августа

Работа трестов в первой декаде августа характеризуется следующими данными (в процентах к плану):

«Куйбышевуголь»	99,2
«Кагановичуголь»	98,1
«Беловуголь»	98,1
«Ленинуголь»	97,9
«Сталинуголь»	96,2
«Кемеровоуголь»	95,3
«Молотовуголь»	94,3
«Анжероуголь»	92,6
«Прокопьевскуголь»	90,2
Томусинское рудоуправление	78,5

Из общего числа шахт больше половины не справились с заданием 10 дней.

Серьезное отставание допустил Прокопьевский рудник. В тресте «Сталинуголь» (управляющий тов. Кучин), например, план десяти дней не выполнили все шахты, кроме «Зенковских уклонов». Не справились с заданием и все угольные предприятия, кроме разреза, треста «Прокопьевскуголь» (управляющий тов. Никитин).

В числе отстающих оказались наиболее крупные шахты рудника — «Коксовая», имени Ворошилова, «Зиминка», имени Молотова, № 3-3-бис. Только этими предприятиями недодано за декаду более 15 эшелонов топлива.

Хорошо начали месяц большинство шахт Киселевского рудника. Намного, например, перевыполнили задание коллективы шахт имени Вахрушева, «Суртаиха», № 4-6, № 3 и других. Однако глубокое отставание коллектива шахты «Тайбинская» и резкое снижение темпов угледобычи на разрезе неблагоприятно отразились на общих показателях работы треста «Кагановичуголь».

Плохое использование техники и высокая аварийность горных выработок привели к тому, что Осинниковский рудник снова оказался в числе отстающих. Хуже других здесь работает сейчас шахта «Капитальная-2» (начальник тов. Гуляев). Только в августе она задолжала свыше 4 тысяч тонн топлива.

Низкий уровень трудовой и производственной дисциплины привел к образованию большого угольного долга на шахтах «Журинка-3» и «Журинка-4» Ленинского рудника. Здесь не выполнили задания шахты имени Кирова, «Полысаевская-Северная» и имени 7 ноября. На руднике попрежнему хорошо работают коллективы шахт «Полысаевская-1» и «Комсомолец».

Вина в отставании Анжерского рудника на этот раз всецело лежит на коллективе шахты № 5-7, который задолжал почти 9 тысяч тонн топлива.

В Кемерово декадного задания не выполнили все шахты, исключая «Бутовскую» и «Ягуновскую». В Белово не справились с планом шахта «Чертинская-1» и Бачатский разрез.

В итоге комбинат «Кузбассуголь» выполнил план 10 дней всего на 94,8 процента. Сорвано также задание по добыче металлургического топлива.

Это положение должно быть исправлено. Отставания дальше допускать нельзя, тем более, что сейчас горняки Кузбасса идут к своему традиционному празднику.

На шахте «Черная гора»

ПРОКОПЬЕВСК. (Спец. **корр. «Кузбасса»**). Вступая в соревнование, посвященное Дню шахтера, коллектив шахты «Черная гора» решил выдать к этой знаменательной дате 35 тысяч тонн сверхпланового угля, тем самым досрочно завершить свои годовые обязательства. Слово шахтеров не расходится с делом. Уже к 1 августа на их сверхплановом счету было записано 33.200 тонн угля. Неплохих показателей горняки добиваются и в борьбе за снижение себестоимости добываемого топлива. За счет этого только в первом полугодии сэкономлено полмиллиона рублей.

С большой активностью прошло на участках, в сменах и бригадах шахты обсуждение июльских итогов работы. Отмечая достигнутые успехи, шахтеры вместе с тем вскрыли немало внутренних неиспользованных резервов. Резкой критике они подвергли руководителей тех участков, где допускались нарушения технологической дисциплины, разрывы между очистными и подготовительными работами.

Коллективы горняков взяли на себя повышенные обязательства. По примеру передовых бригад лавщиков тт. Леонова, Кашаприна и Салимова все очистные и подготовительные бригады с 9 августа становятся на трудовую вахту в честь Дня шахтера. Горняки стремятся к тому, чтобы удержать первенство в соревновании с донецкой шахтой «Кураховка».

Множат трудовые успехи

ОСИННИКИ. (**Корр. «Кузбасса»**). Предпраздничное социалистическое соревнование приносит горнякам шахты № 4 все новые трудовые успехи. Добыв в июле более двух эшелонов сверхпланового угля, в августе они решили отправить на-гора сверх задания еще три эшелона топлива. Сейчас на шахте создан устойчивый очистной фронт. Имеется несколько резервных лав, что позволяет шахте добиваться ритмичной работы.

По примеру передовых коллективов горняки шахты настойчиво совершенствуют организацию труда в лавах и забоях. На ряде очистных участков применяется сейчас комплексная организация труда. В результате намного сокращены потери рабочего времени, улучшилось использование комбайна «Донбасс». Бригады тт. Закиева, Абдулаева, Меркулова с участка № 2 ежедневно выдают на-гора по 70—80 тонн угля сверх задания. Производительность труда горняков здесь превышает плановую на 40 процентов.

Завершена подготовка к переходу на комплексную организацию труда в двух лавах участка № 5. Механизаторы развернули соревнование за высокопроизводительное использование техники.

РЕЙД ГАЗЕТЫ «КУЗБАСС»

Не к лицу сдавать темпы боевому шахтерскому коллективу

Шахта имени С. М. Кирова — одно из крупнейших высокомеханизированных угольных предприятий Кузбасса. В ее лавах работают комбайны «Донбасс», имеется много и другой горной техники. Шахта издавна славится замечательными традициями. Ее коллектив первым на Ленинском руднике начал борьбу за повышение производительности комбайнов, по почину полысаевцев широко внедрил в комбайновых лавах комплексную организацию труда. Шахта знаменита своими механизаторами-новаторами.

Большая творческая работа позволила горнякам шахты добиться значительных успехов. Четыре месяца подряд в этом году коллектив держал переходящее Красное знамя Совета Министров СССР. Родина получила десятки эшелонов угля сверх плана. За счет снижения себестоимости добываемого топлива было сэкономлено более миллиона рублей государственных средств. Заметно улучшились и другие технико-экономические показатели.

У коллектива шахты имеется все необходимое для того, чтобы закрепить достигнутые успехи и, неуклонно наращивая темпы угледобычи, добиться дальнейшего улучшения качественных показателей. Тем не менее этого не произошло. Уже в мае шахта резко ухудшила свою работу. Ее коллектив не выполнил взятых на себя обязательств. Еще в более тяжелом положении шахта оказалась в июне. Из десяти очистных участков задание выполнили только три. В целом угольный долг в июне составил более 8 тысяч тонн. Сорвано было задание и по прохождению подготовительных выработок.

Ценой большого напряжения план июля был выполнен, но среднесуточная добыча, по сравнению с предыдущими месяцами, продолжала оставаться низкой. Ниже имеющихся возможностей коллектив шахты работает и сейчас. Взятые ко Дню шахтера обязательства не выполняются.

Почему этот славный шахтерский коллектив снизил темпы угледобычи?

Главная причина кроется в том, что в коллективе появились и нашли себе почву элементы самоуспокоенности, зазнайства. У многих (это относится в первую очередь к командному составу) притупилось чувство ответственности за порученное дело, снизилась трудовая и производственная дисциплина. В недавнем прошлом руководители шахты чутко прислушивались к голосу рабочих, всемерно поддерживали новые начинания горняков. Сейчас об этом здесь стали забывать, что отрицательно сказывается на работе предприятия.

Взять, к примеру, участок № 6. Он не выполнил июньского плана и задолжал 8990 тонн угля — столько же, сколько недодала за месяц вся шахта. Основная беда здесь заключается в несвоевременном и неправильном оборудовании комбайновой лавы. Она была почему-то развернута по простиранию, хотя опытные горняки в один голос говорили руководителям шахты, что при существующих геологических условиях делать этого нельзя. Главный инженер шахты тов. Грабина, его помощник по второму району тов. Добряков не прислушались к мнению кадровых шахтеров и сделали по-своему. В результате лава была затоплена водой и больше недели не давала угля.

— Конечно, этого бы не случилось,— с горечью отмечают рабочие участка тт. Емельянов и Гавриленко, — если бы наши инженеры считались с мнением шахтеров.

Не на высоте положения находится и горный надзор участка. Считая себя незаменимым руководителем, начальник участка Погорельцев за последнее время стал вести себя вызывающе. Не проходит дня, чтобы он не высмеял или не оскорбил кого-либо из рабочих.

Знают ли о недостойном поведении этого командира производства в партийном комитете шахты, в партийной организации района? Знают. Но, учитывая прошлые заслуги, либеральничают с Погорельцевым, не могут или не желают решительно одернуть его, поставить на свое место.

Следуя примеру начальника, распустился на участке и горный надзор. И не случайно участок, имеющий отличные условия для высокопроизводительной работы, продолжает наращивать угольный долг.

Притупление чувства ответственности за порученное дело со стороны командного состава привело к тому, что резко упали темпы угледобычи на участках №№ 2, 9, руководимых тт. Дреминым, Кошманом, и ряде других. В результате на шахте в этом году возросло число отстающих горняцких коллективов. Достаточно сказать, что в первом полугодии шесть очистных участков из десяти не выполнили плана угледобычи, задолжав государству в общей сложности почти 30 тысяч тонн топлива.

Каждому шахтеру ясно, что своевременная подготовка новой линии забоев является решающим условием ровной, высокопроизводительной работы очистных бригад. Однако руководители шахты и, в первую очередь, тт. Шибунин и Грабина за последнее время забыли об этом важнейшем вопросе. Если в очистных лавах внедряется дистанционное управление, производится замена оборудования, как-то совершенствуется организация труда, то этого нельзя сказать о подготовительных забоях. Здесь, как и раньше, не находят широкого применения угле- и породопогрузочные машины, велик об'ем работ, произведенных ручным способом. Странно, но факт, что на такой механизированной шахте до сих пор не могут поставить лебедок для доставки в забои леса, мирятся, например, с тем, что проходчики участка № 12 вынуждены волоком на расстояние 600—700 метров таскать лесины к месту работы. Удивительно ли после этого, что половина проходчиков участка не справляется с нормами выработки. Еще в прошлом году горняки участка тт. Козлов и Торопов, опыт и достижения которых не раз отмечались во всесоюзном социалистическом соревновании, предлагали организовать по мере подвигания забоев настилку рельсовых путей. Но главный инженер шахты тов. Грабина и главный механик тов. Дашковский оставили это предложение без внимания.

Ослабление борьбы за своевременное воссоздание очистного фронта привело к тому, что в июне только один подготовительный участок из четырех выполнил план. А это в свою очередь очень сильно отразилось и на работе очистных участков. Из-за нехватки новой линии забоев шахта ежемесячно теряет тысячи тонн угля.

Большим злом на шахте стала аварийность машин и механизмов. Забыты те времена, когда каждое нарушение графиков плановопредупредительных ремонтов вызывало бурю на шахте, факты выхода из строя комбайнов или транспортеров являлись предметом обсуждения на рабочих собраниях. Сейчас механическая служба работает спустя рукава. И с этим смирились как руководители шахты, так и партийный комитет.

Взять участок № 4. Из-за плохого плановопредупредительного ремонта здесь систематически выходят из строя машины и механизмы. Если к этому добавить, что нерадиво относится к своим обязанностям и механик участка тов. Аносов, то станет ясно, почему горняки участка работают ниже возможностей. 26 июня на лавном приводе участка вышел из строя мотор. Причина простая: получая мотор из механического цеха, Аносов не проверил качество ремонта и спустил его в шахту неисправным.

Участок № 1, руководимый Героем Социалистического Труда тов. Чекмаревым, — лучший на шахте. Но здесь за последнее время участились аварии. 1 июня в лаве № 59 вышел из строя мотор комбайна. Горняки просидели без дела шесть часов, недодав 240 тонн угля. Из-за аварий и всевозможных неполадок участок в общей сложности потерял за месяц 1260 тонн топлива. Всего же из-за аварий оборудования и горных выработок за месяц шахта потеряла 7800 тонн угля.

В забоях и лавах шахты ослабла технологическая дисциплина. Не проходит дня, чтобы где-нибудь не произошло нарушения правил техники безопасности. Особенно часты они на участке № 4. Начальник участка тов. Рытов не считается с необходимостью строго соблюдать паспорт крепления лавы. Концы огнив из-за оставленных навесов угля, как правило, на 40 — 50 сантиметров, не доводятся до груди забоя. Горнотехнический инспектор дважды останавливал работу в лаве. Ничего не помогает. Стремясь любыми средствами «вырвать» больше угля, руководители участка продолжают подвергать опасности занятых в лаве горняков.

Но, пожалуй, наиболее злостным нарушителем техники безопасности на шахте остается начальник участка № 5 тов. Фрайман. Причем на него не действуют никакие доводы и приказы. Однажды газомерщица Фоменко обнаружила, что комбайн в 22-й лаве работает без орошения. На законном основании она дала указание комбайнеру прекратить подрезку угля. В лаве немедленно появился Фрайман. Не говоря ни слова, он включил комбайн и приказал машинисту продолжать работу. Комбайнер отказался вести машину без орошения. Тогда Фрайман всячески обругал газомерщицу, снова включил комбайн, и силой разного рода угроз заставил машиниста начать подрезку пласта.

Подстать Фрайману ведет себя его помощник тов. Дружинин. 8 июня десятник участка вентиляции тов. Иванченко проверял лаву № 22. Заметив, что здесь нет предохранительных барьеров для спуска леса, он потребовал от горного мастера тов. Ванеева устранения этого недостатка. Десятник вентиляции передал свое требование и Дружинину. Распоясавшийся хулиган Дружинин схватил тов. Иванченко за грудь и начал угрожать расправой. Столь дикий случай возмутил шахтеров. Они надеялись, что Дружинин понесет заслуженное наказание. Но все обошлось тихо и спокойно. Прошли мимо этого возмутительного факта и партком и бюро парторганизации райоча. А ведь Дружинин носит в кармане партийный билет, более того, является партгруппоргом участка.

Все это происходит потому, что борьбу с нарушителями на шахте ведет лишь горная инспекция, и любой командир производства, сумевший «извернуться», обмануть или сорвать предписание инспектуры, чувствует себя чуть ли не «героем». Он знает, что если участок выполнит план угледобычи, никто из руководителей шахты не упрекнет его за нарушение правил безопасности.

Мы уже говорили о том, что на шахте увеличилось число участков, не выполняющих плана. Казалось бы, что силы прекрасно знающего дело инженерно-технического состава шахты должны быть направлены именно на эти участки с тем, чтобы предупредить их дальнейшее отставание. Этого не случилось. Не поднял нужной тревоги и партийный комитет шахты, возглавляемый тов. Собяниным.

— Наш участок долгое время отставал, — рассказывает электрослесарь участка № 2 тов. Ильин. — Только в первом полугодии мы задолжали около 14 тысяч тонн угля. Много у нас непорядков и в организации труда. Велики простои и пересидки. Однако никому нет дела до нужд и запросов нашего коллектива. Вопрос о причинах плохой работы участка не стал предметом обсуждения на партийном комитете. А что касается шахткома профсоюза, то он, кроме распределения путевок да сбора справок, ничем и не занимается.

Начиная социалистическое соревнование за достойную встречу Дня шахтера, горняки шахты имени С. М. Кирова взяли на себя большое и ответственное обязательство: выдать к 29 августа 37 эшелонов топлива сверх плана и улучшить все технико-экономические показатели. Между тем борьба за выполнение принятого решения на участках и в бригадах не нашла деловой и конкретной поддержки со стороны руководителей шахты. До настоящего времени в организации и руководстве социалистическим соревнованием много формализма и казенщины. На всех участках, например, висят тексты принятых обязательств. Но нигде вы не увидите плаката, говорящего о том, как они выполняются. На участках забыли о главном — о широкой гласности соревнования. Доски показателей заполняются небрежно, с опозданием на несколько дней. Результаты работы за предыдущую смену горнякам не сообщаются. Итоги соревнования между бригадами не обсуждаются на собраниях. Бригады не имеют даже социалистических договоров. Все это снижает огромную силу творческого соревнования шахтерских масс.

На участках, по существу, прекратилась и массово-политическая работа. Здесь сейчас не услышишь ни лекции, ни живого слова агитатора. Даже читки газет и те проводятся от случая к случаю. По вине парткома не используется на шахте и такое острое оружие, как стенная печать. За последние несколько месяцев в раскомандировке не появлялось сколь-нибудь яркого номера «Крокодила». Пустует и витрина, где должны быть районные стенные газеты.

Значительная вина в снижении темпов угледобычи на шахте имени С. М. Кирова ложится на трест «Ленинуголь» и комбинат «Кузбассуголь». Видя коллектив шахты постоянно в числе передовых угольных предприятий, работники треста и комбината перестали заботиться о своевременном восполнении шахте оборудования, запасных частей и различного рода материалов. Это скоро дало себя знать. Уже в июне и июле из-за недостатка необходимого оборудования и материалов на шахте был задержан ввод в строй новых лав. Надолго задержался, например, монтаж 44-й лавы, где должен быть установлен комбайн братьев Стажевских. Для пуска в эксплуатацию лавы № 9 на шахте недостает двух ленточных приводов, около 500 метров настила. Не хватает много бронированного кабеля и т. д.

Плохо ремонтирует горное оборудование и завод «Красный Октябрь». Здесь нет стенда для испытания машин. Поэтому перед отправкой на шахту они не проверяются под нагрузкой и в результате часто выходят из строя.

☆ ☆ ☆

Приближается традиционный шахтерский праздник. Сейчас коллектив шахты несколько улучшил свою работу. Но он еще далек от достигнутых в начале года темпов угледобычи. А возможности для крутого улучшения работы есть. Они кроются в огромных неиспользованных резервах, улучшении технологии производства, усилении борьбы за рост производительности труда, наведении строжайшей трудовой и производственной дисциплины.

И первое слово в этом деле принадлежит боевому коллективу шахтеров, который под руководством партийной организации всегда выходил победителем в преодолении любых трудностей.

Рейдовая бригада: И. САДОВИКОВ — лесодоставщик участка № 6, П. ДРОЗДОВ — навалоотбойщик участка № 10, Н. НАУМОВ — горный мастер монтажного участка. Н. ТАРАСЕНКО — комсорг ЦК ВЛКСМ на шахте, Б. ТРАПЕЗНИКОВ—спец. корр. «Кузбасса».

Слава русской науки

(К 125-летию со дня рождения И. М. Сеченова)

125 лет назад, 13 августа 1829 года, в семье небогатого помещика в селе Теплый Стан, Симбирской губернии, родился великий ученый, слава русской науки, Иван Михайлович Сеченов.

До 14-летнего возраста Иван Михайлович воспитывался в семье. Затем был определен в Михайловское военно-инженерное училище в Петербурге, которое окончил в 1848 году. Офицером Сеченова направили на службу в саперный полк, стоявший под Киевом.

В военном училище любимыми предметами Сеченова были математика и особенно физика. На уроках по физике он нередко ассистировал преподавателю при демонстрации опытов.

Находясь в провинциальном саперном полку, Сеченов часто бывал в семье одного из своих командиров. Здесь он сдружился с его дочерью — высокообразованной и свободолюбивой молодой женщиной, которая убеждала Ивана Михайловича посвятить жизнь служению народу. Лучшим путем для этой цели, по ее мнению, был путь врача.

В своих автобиографических записках, вспоминая тот период своей жизни, Сеченов признавался, что он тогда из юноши, бездумно плывшего в жизни по течению, превратился в сознательного человека с ясной целью—быть полезным для своего народа, быть его самым преданным слугой.

Осенью 1850 года Сеченову удалось выйти в отставку и приехать в Москву, где он вначале поступил вольнослушателем в Московский университет, а с 1851 года был зачислен в число студентов медицинского факультета. Пятилетнее пребывание Сеченова в университете определило его дальнейшую научную деятельность.

Более всего ученого привлекала физиология. Он решил усовершенствоваться в этой специальности и для этой цели выехал на несколько лет за границу.

Наибольшую славу во второй половине прошлого столетия приобрели немецкие физиологи во главе с Иоганном Мюллером. Сеченов приехал в Германию не только для того, чтобы познакомиться с достижениями тогдашней физиологии, но также исследовать влияние алкоголя на человеческий организм. Картины одурманивания народа этим зельем не могли не остановить внимания молодого ученого. Вот почему он стремился понять, в чем суть отравления алкогольными напитками.

Три с половиной года работы были весьма плодотворными для И. М. Сеченова. Он написал докторскую диссертацию. К началу 1860 года, когда его вызвали для занятия кафедры в Петербургской медико-хирургической академии, он был прекрасно подготовлен к профессорской деятельности.

Диссертация на тему о влиянии алкоголя на организм человека была блестяще защищена в Петербурге. Вслед за этим началась плодотворная педагогическая и научная деятельность Сеченова. Его лекции, в частности об электрических явлениях в живых тканях, привлекали массу слушателей не только из числа студентов Медико-хирургической академии, но и многих врачей и других лиц, интересовавшихся естественными науками.

И. М. Сеченов широко открыл двери руководимой им лаборатории для женской молодежи, стремившейся получить высшее медицинское образование. Вокруг Сеченова сгруппировалось несколько юношей и девушек, начавших под руководством молодого ученого выполнять научную работу. Среди них была Суслова — впоследствии первая женщина-врач в России, Пашутин, Тарханов — будущие крупные ученые и ряд других передовых людей того времени.

В Медико-хирургической академии закипела работа, направленная главным образом на раскрытие закономерностей деятельности нервной системы. Это направление в работе руководимой Сеченовым физиологической лаборатории не было случайным. Ролью нервной системы в то время интересовались многие выдающиеся передовые люди страны и в особенности революционные демократы А. И. Герцен, В. Г. Белинский и Н. Г. Чернышевский, считавшие, что изучение естественных наук необходимо для выработки революционного мировоззрения. С Чернышевским Сеченов был особенно близок, чутко прислушивался к его советам и был его идейным другом и последователем.

Господствовавшее в те годы убеждение в двойственности природы человека, в примате души над телом, в принципиальном отличии душевного или психического от телесного или физического претило убеждениям революционера-демократа Чернышевского и воинствующего материалиста Сеченова. Поэтому еще в тезисах докторской диссертации И. М. Сеченов высказывал предположение о деятельности головного мозга как деятельности рефлекторной. Он утверждал положение о рефлекторной природе так называемых произвольных движений — как ответе на внешние раздражения. При экспериментальной работе на кафедре и во время последующей поездки за границу (1862 год) в связи с невыносимыми для работы условиями, созданными реакцией, Сеченов нашел ряд новых фактов, значительно подкрепивших его материалистические взгляды на деятельность головного мозга. Открытия ученого состояли, во-первых, в том, что при повторных раздражениях одинаковой силы ответная реакция нервной системы может усиливаться весьма значительно и это — главное, во-вторых, Сеченов на блестящих опытах доказал явление центрального задерживания (торможения) рефлекторных актов. Последнее открытие явилось, по выражению И. П. Павлова, первым огромным вкладом русского ума в физиологию.

Это открытие позволило И. М. Сеченову написать в 1863 году замечательный трактат под заглавием «Рефлексы головного мозга», суть которого очень хорошо показывает первоначальный его заголовок «Попытка свести способы происхождения психологических явлений на физиологические основы». Этот заголовок редакции журнала «Современник», где статья подготовлялась для печати, по цензурным соображениям пришлось изменить. В дальнейшем цензура вообще запретила опубликование этой работы в «Современнике».

1863 год совпал, как известно, с началом злейшей реакции: был сослан на каторгу Чернышевский.

Появление труда Сеченова реакция встретила в штыки. (Он сначала был опубликован в журнале «Медицинский вестник», затем вышел отдельной книгой). Была даже попытка привлечь автора к уголовной ответственности. Сеченов прослыл «красным» профессором, вождем «нигилистов». Воспользовавшись случайным поводом, мракобесы удалили Сеченова из Медико-хирургической академии. Но все это не сломило боевого духа Ивана Михайловича. На угрозу привлечения его к суду он ответил, что в качестве своего адвоката принесет на суд лягушку и опытами с нею докажет свою правоту.

Ряд продажных писак пытался опорочить и опровергнуть взгляды И. М. Сеченова, изложенные им в «Рефлексах». Но ни реакционный публицист Кавелин, ни идеалист Страхов не могли в своих высказываниях, статьях и даже книгах противопоставить что-либо существенное материалистическим взглядам Сеченова. А через 15 лет после выхода труда Сеченова из печати тот же Кавелин писал известному искусствоведу Стасову, что в области психологии «отныне возможно работать только в направлении, которому следуют физиологи и Сеченов...».

До конца своей жизни И. М. Сеченов не прекращал развивать свои мысли о деятельности головного мозга. Его работы: «Кому и как разрабатывать психологию», «Элементы мысли», «Впечатления и действительность» углубляют и уточняют материалистические взгляды. Недаром К. А. Тимирязев, подчеркивая огромную роль Сеченова в естествознании, писал о нем, что Сеченов был «едва-ли не самым глубоким исследователем в области научной психологии».

Исследования Сеченова по изучению деятельности нервной системы составили целую эпоху в этой области физиологии. Они явились «гениальным взмахом сеченовской мысли», по выражению И. П. Павлова. Были и другие области исследований, где Сеченовым также оставлен глубочайший след. Это, во-первых, работы по изучению дыхательной функции организма. Составив правильное представление о причине гибели нескольких французских аэронавтов, поднявшихся в прошлом веке на аэростате на высоту восемь километров, Сеченов много времени и сил положил на то, чтобы доказать, какое количество кислорода содержится у нас в крови и при каких условиях развивается в организме кислородная недостаточность. В данное время в науке о дыхании приобрел право гражданства «закон Сеченова», где точно указаны условия содержания кислорода и углекислого газа в крови животных и человека. Сеченов считается по праву родоначальником учения о физиологии труда. Начав на самом себе, как это обычно он делал и при других своих работах, выяснять, при каких условиях достигается наилучший эффект при мышечной деятельности, исследуя вопрос о том, как легче всего бороться с мышечным утомлением, ученый написал «Очерки о рабочих движениях человека». В них с предельной ясностью изложены многие вопросы физиологии мышечной деятельности.

Верное служение народу Сеченов не прекращал до последних лет своей жизни. В 1904 году, за год до своей смерти, он читал лекции по физиологии на вечерних Пречистенских курсах для рабочих, сопровождая эти лекции опытами на животных. Такая деятельность 75-летнего профессора показалась опасной для царских чиновников, которые не утвердили Ивана Михайловича штатным лектором.

На протяжении всей своей жизни И. М. Сеченов показывал образцы величайшей скромности, чрезвычайной требовательности к самому себе и непримиримой борьбы со всем, что противоречило научной истине. Образ великого ученого, «отца русской физиологии», как называл его И. П. Павлов, служит примером кристальной чистоты, принципиальности и верного служения народу.

Профессор М. УСИЕВИЧ, лауреат Сталинской премии.

Интересный туристический поход

Мариинское туристическое общество «Кузбасс» поставило себе задачу изучить реку Кию от самых ее истоков и до устья. В прошлом году две группы юных туристов прошли реку, начиная с середины течения до впадения ее в Чулым. Нынче перед отправившейся в начале июля группой учащихся старших классов средних школ города стояла более сложная задача — побывать в истоках реки, в трудно доступных таежных и гористых местах.

В интересном туристическом походе приняли участие 14 человек. За 38 дней, проведенных в походе, туристы преодолели 1000 километров, из них половину прошли пешком, а 170 километров — по дикой, трудно преодолимой местности. В пути они встретили много интересного: 10-метровый водопад, густые заросли, диких коз, сохатых, благородного марала.

Во время похода среди участников были проведены стрелковые соревнования, шашечно-шахматный турнир. Туристы посетили промышленные предприятия, принимали участие в заготовках кормов для общественного скота. Они научились при любых условиях уютно оборудовать свое жилье, ходить по азимуту в ночное время и т. д.

В походе туристы собрали несколько коллекций растительного мира, горных пород и другие экспонаты для открывшегося в прошлом году городского музея.

Учащиеся в походе окрепли, набрались новых сил. Поход обогатил их познания, дал им полное представление о местной природе, о родном крае.

Г. УМНОВ. (Корр. «Кузбасса»).

ИНЖЕНЕРЫ-НОВАТОРЫ

КИСЕЛЕВСК. (**Корр. «Кузбасса»**). Ценный подарок преподнесли шахтерскому празднику работники Киселевского госмашзавода. Главный технолог завода тов. Днепров и конструктор тов. Быско подготовили и внедрили в производство штамп для вырубки и отбортовки лобовой части двухтонной вагонетки.

Раньше вырубка и отбортовка производилась в две операции. Это отнимало много рабочего времени. Применение нового штампа позволило производить операции одновременно. Время для обработки каждой вагонетки сократилось на 48 минут.

Почему разоряются американские фермеры

Усиление кризисных явлений в экономике США сопровождается обострением кризиса в сельском хозяйстве. Падение покупательной способности широких слоев населения США вызвало накопление на складах огромных запасов нереализованной сельскохозяйственной продукции, что, в свою очередь, повлекло за собой резкое падение оптовых цен, снижение доходов фермеров, рост их задолженности по налогам и различным платежам, массовое разорение мелких и средних хозяйств.

По официальным данным, в США ежегодно разоряется от 75 до 100 тысяч фермерских хозяйств. Многие фермеры, не видя выхода из беспросветной нужды, кончают жизнь самоубийством. В прошлом году одна американская газета писала, что 59-летний фермер Эдвард Ивэнс из штата Калифорния, узнав о своем разорении, убил жену, двух сыновей и покончил с собой.

В настоящее время в Соединенных Штатах насчитывается около 5.380 тысяч фермерских хозяйств, из которых 98 процентов — мелкие и средние хозяйства, а 2 процента — крупные капиталистические фермы. Крупные фермерские хозяйства дают 26 процентов всей товарной сельскохозяйственной продукции в США, а мелкие, составляющие 44 процента всего количества ферм, — лишь 5 процентов товарной продукции. Средние фермы, составляя 54 процента всех фермерских хозяйств США, дают в стоимостном выражении 69 процентов товарной продукции сельского хозяйства США.

В руках крупных ферм сосредоточена вся сельскохозяйственная техника, равно как и основные массы земельных площадей. Что же касается мелких и средних фермеров, то им не под силу покупать крупные сельскохозяйственные машины, которым, к тому же, и негде развернуться на крохотном участке земли. По данным официальной переписи, в 1950 году более половины ферм в США не имели тракторов, и почти четверть всех ферм не имели ни тракторов, ни лошадей, ни мулов.

Американский фермер, по существу, лишен рынка, куда бы он мог вывезти продукты своего хозяйства и продавать по соответствующим ценам. Высокие железнодорожные тарифы и различные транспортные расходы настолько велики, что фермер целиком зависит от крупных закупочно-сбытовых компаний, которые скупают сельскохозяйственные продукты в местах их производства. Само собой разумеется, что закупочно-сбытовые компании, пользуясь безвыходным положением американских фермеров, постоянно снижают оптовые цены на сельскохозяйственные продукты и наживают на этом колоссальные прибыли.

Так, в 1953 году оптовые цены на сельскохозяйственные продукты в США были на 13 процентов ниже, чем год назад, а по сравнению с 1951 годом они снизились на 19 процентов. Падение оптовых цен продолжается и в настоящее время, что отмечает бюллетень «Бизнес энд Экономик кондишнз».

Это, однако, не делает продукты дешевыми и доступными для массового городского потребителя. Американский потребитель покупает продовольствие по взвинченным ценам, установленным монополиями, и вся разница между розничными и оптовыми ценами оседает в карманах дельцов, которые немилосердно грабят как фермеров, так и потребителей. 15,3 процента рыночной стоимости выпеченного хлеба получает фермер, а 84,7 процента — монополии, из стоимости одной банки консервированных персиков фермер получает менее 17 процентов, а монополии — более 83 процентов и т. д.

Рост розничных цен, осуществляемая правящими кругами США гонка вооружений и связанные с этим увеличение налогов и непрерывное падение платежеспособного спроса трудящихся масс — все это приводит к сужению емкости внутреннего сельскохозяйственного рынка в США.

Последствия всей этой уродливой системы становятся все более тяжелыми для трудящихся США. На складах гниют продукты питания, в то время как потребление на душу населения сократилось в США по сравнению с 1945 годом в среднем на 4 процента. Запасы масла, жиров и некоторых других продуктов, по свидетельству газеты «Джорнэл оф коммерс», «достигают опасных размеров», тогда как нынешнее потребление масла в США сравнительно с довоенным сократилось вдвое.

Так выглядит на деле пресловутый, «американский образ жизни»!

Характеризуя последствия ухудшения положения американской экономики, журнал «Юнайтед Стейтс ньюс энд Уорлд рипорт» отмечает: «Фермеры пострадали первыми. Их доход в прошлом году... сократился, в то время как их расходы возросли. В 1954 году фермеры могут ожидать дальнейшего падения доходов...».

В 1953 году чистый доход фермеров сократился по сравнению с 1952 годом на 11 процентов, а в первом квартале 1954 года он был на 3 процента ниже уровня прошлого года. Бюллетень «Бизнес энд Экономик кондишнз» считает, что чистый доход фермеров в нынешнем году будет приблизительно на 5 процентов ниже уровня 1953 года. Такое снижение доходов фермеров в условиях роста произвольно устанавливаемых монополиями цен на сельскохозяйственный инвентарь, удобрения, бензин, промышленные товары и т. д. неизбежно влечет за собой усиление разорения фермерских хозяйств.

Пользуясь все более ухудшающимся положением мелких и средних фермеров, монополии и крупные землевладельцы опутывают их тяжелыми долговыми обязательствами. По данным, опубликованным в американской печати, задолженность фермеров на 1 января 1954 года составила 16,7 миллиарда, то есть возросла с 1952 года на 800 миллионов долларов. Задолженность фермеров США значительно превышает их среднегодовой чистый доход.

В связи с этим в стране все решительнее раздаются голоса, требующие принятия мер для спасения фермеров от разорения. Требования эти приняли настолько широкий характер, что американская печать заговорила о «бунте фермеров». Тем не менее, правящие круги США не предпринимают никаких мер для облегчения положения огромной массы мелких и средних фермеров. Правда, готовясь к выборам в конгресс, находящаяся ныне у власти в США республиканская партия не скупилась на обещания. Она обещала фермерам не допустить кризиса в сельском хозяйстве, защищать их интересы, проводить политику поддержания существующего уровня цен на сельскохозяйственные продукты.

Однако провозглашенная после выборов программа правящих кругов страны в области сельского хозяйства была полной противоположностью их щедрым предвыборным обещаниям. Бюллетень «Фэктс фор фармерс» отмечает, что эта программа, разработанная крупным капиталом в своих собственных интересах, открыла путь «к углублению сельскохозяйственного кризиса в США и к усилению голода в городах и сельских районах...». Правительство США, говорится в бюллетене, не предложило «никакой программы, чтобы защитить интересы мелких фермеров». Отмечая расхождения между предвыборными обещаниями республиканской партии и нынешней ее программой, руководитель фермерского союза штата Айова Ф. Стоувер заявил: «По-моему, это самое явное политическое предательство, которое когда-либо совершалось в отношении сельского хозяйства США».

Что же предлагает правительство США для смягчения положения в сельском хозяйстве? Одним из мероприятий правительственной программы является насильственное сокращение посевных площадей. Конгресс США уже принял решение сократить в 1954 году посевные площади под пшеницей на 20, а под хлопком — более чем на 17 процентов по сравнению с 1953 годом. Другое мероприятие предусматривает установление так называемой «гибкой» шкалы поддержания оптовых цен в соответствии с положением на рынках. Дело в том, что в США с 1933 года осуществляется так называемая «жесткая» программа поддержки оптовых цен на сельскохозяйственные продукты. Покупая у фермеров продукты или выдавая им ссуду под урожай, правительственные организации исходят из соотношения между ценами на сельскохозяйственные продукты и промышленные товары, которое существовало в 1910—1914 гг. Теперь же министерство земледелия США предлагает «гибкую» программу поддержания оптовых цен, которая исходила бы из нынешнего положения на рынках. Касаясь правительственной программы, сенатор Джонстон заявил, что в случае ее осуществления «миллионы мелких фермеров разорятся».

Но именно это и является фактической целью политики правящих кругов США в области сельского хозяйства. Американский министр земледелия Бенсон прямо заявил, что в сельскохозяйственном производстве следует осуществлять такую политику, которая не поощряла бы «убыточное производство», к которому в США относят мелкие и даже средние фермерские хозяйства.

Что же происходит с разоряющимися в США фермерами? «Хорошо», если разорившемуся или согнанному со своей земли фермеру удается наняться к крупному землевладельцу на кабальных условиях издольного пользования землей. Фермер-издольщик, пишет прогрессивный американский экономист Виктор Перло, это все равно, что «крепостной раб на земле феодала». Но даже такая «удача» выпадает на долю далеко не всех разоряющихся фермеров. Значительная часть их превращается в так называемых кочующих сельскохозяйственных рабочих либо уходит в города и вливается в растущую в США с каждым днем армию безработных. Таков удел сотен тысяч фермеров в современной Америке.

Все это не может не волновать американского фермера. Он, как пишет американский журналист Чарльз Ку в брошюре «Кризис сельского хозяйства при Эйзенхауэре», все больше задумывается над вопросами:

Почему правительство расходует огромные средства на проведение политики холодной войны, разрушений и порождения депрессий, а не на осуществление программы мирного строительства? Почему нельзя продавать по доступным ценам продукты питания нуждающимся вместо того, чтобы держать их на складах, а затем уничтожать?

А. ОВАНЕСОВ.

Столкновение бастующих металлистов Баварии с полицией

БЕРЛИН, 11 августа. (ТАСС). Третий день забастовки баварских металлистов начался столкновениями с полицией. Администрация заводов, охваченных забастовкой, призвав на помощь полицию, вновь пыталась провести в заводские цеха штрейкбрехеров. По сообщениям печати, для этой операции «были мобилизованы все полицейские машины». Столкновения с полицией происходили около заводов, где рабочие усилили пикеты. Взявшись за руки, пикетчики образовали по нескольку цепей перед воротами заводов. Полицейские пустили в ход резиновые дубинки, но не смогли прорвать линии рабочих пикетов.

Последствия политики эмбарго

ЛОНДОН, 11 августа. (ТАСС). Опубликованный недавно ежегодный отчет об экономическом положении Гонконга показывает, что продиктованная Соединенными Штатами политика эмбарго пагубным образом отражается на внешней торговле этой английской колонии. Об'ем экспорта Гонконга в Китай в 1953 году составил всего лишь одну треть экспорта 1951 года. В то же время экспорт Гонконга в Соединенные Штаты Америки сократился почти вдвое, поскольку США отказываются покупать многие гонконгские товары, об'являя их «китайскими».

Газета «Манчестер гардиан» пишет, что американская политика нанесла экономике Гонконга «весьма ощутительный удар».

Перед днем освобождения Кореи

ПХЕНЬЯН, 11 августа. (ТАСС). В Корейской Народно-Демократической Республике идет деятельная подготовка к празднованию девятой годовщины освобождения Кореи Советской Армией. В Пхеньяне, провинциальных и уездных центрах, в деревнях проводятся лекции и беседы, посвященные этой знаменательной дате, организуются фотовыставки.

Сегодня в Северной Корее начинается фестиваль советских фильмов, который продлится до 28 августа.

Готовятся к празднику и корейские писатели, поэты, композиторы, художники. В честь дня освобождения организован конкурс на лучшие произведения в области литературы, музыки и изобразительного искусства.

Закончились отборочные смотры участников художественной самодеятельности. В них приняли участие свыше пятидесяти тысяч человек. Заключительный смотр состоится в Пхеньяне во второй половине августа. 12—16 августа на восстановленном Пхеньянском стадионе будет проведена всекорейская спартакиада по легкой атлетике, футболу, баскетболу, волейболу и национальной борьбе.

Рост благосостояния чехословацких трудящихся

ПРАГА, 11 августа. (ТАСС). Рост заработной платы, политика снижения цен на продовольственные и промышленные товары, последовательно проводимая народной властью и Коммунистической партией Чехословакии, способствуют повышению благосостояния чехословацкого народа. Об этом красноречиво свидетельствуют следующие факты: в первом квартале нынешнего года было продано риса в 6 раз, сахара — в полтора раза, бобовых — в 17 раз больше, чем за тот же период прошлого года. После снижения цен в апреле 1954 г. продажа масла увеличилась в два раза, кофе — на 25 проц.

Значительно увеличилась продажа промышленных товаров — мебели, телевизоров, велосипедов, радиоприемников, пылесосов, фотоаппаратов. Резко возрос спрос на автомобили, мотоциклы и холодильники.

Машиностроение в народной Болгарии

СОФИЯ, 14 августа. (ТАСС). Машиностроение в Болгарии было создано только за годы народной власти. Особенно быстрое развитие машиностроение получило в первой пятилетке. Об'ем продукции машиностроительных заводов с 1948 по 1952 год увеличился в четыре раза. За это время были реконструированы на базе новой техники все старые предприятия и построено много новых машиностроительных заводов.

Болгария производит сейчас сотни видов новых машин, в том числе станки и инструменты, энергооборудование, строительные, транспортные, сельскохозяйственные, горные и другие машины. Началось серийное производство комбайнов. В этом году машиностроительные заводы должны освоить производство еще около 100 новых машин.

К концу второй пятилетки — 1957 году — продукция машиностроительной и металлообрабатывающей промышленности увеличится по сравнению с 1952 годом на 83 процента.

Хороший урожай в Тибете

ПЕКИН, 11 августа. (ТАСС). Как сообщает газета «Гунженьжибао», в этом году в Тибете ожидается хороший урожай. С полей уже собраны картофель и корнеплоды. В северной части Тибета зреет богатый урожай пшеницы и других зерновых культур. В более теплых районах — в низовьях рек Ланьцанцзян и Нуцзян — уборка пшеницы уже закончена. Газета сообщает, что урожай в Тибете в этом году является наиболее высоким за последние десять лет.

Тяжелое положение угольной промышленности Бельгии

В последнее время в бельгийской печати все чаще появляются тревожные сообщения о положении в бельгийской угольной промышленности.

Втянутая в пресловутую организацию так называемого «плана Шумана» или «Европейское об'единение угля и стали» (ЕОУС), тяжелая промышленность Бельгии с каждым днем испытывает все большие затруднения. В особенно тяжелом положении находится угольная промышленность страны.

Созданное по указке американцев «Европейское об'единение угля и стали» преследует в качестве основной цели восстановление и развитие военно-экономического потенциала Рура и об'единение вокруг него всей угольной и металлургической промышленности Западной Европы в целях подготовки военно-промышленной базы агрессивного Северо-атлантического блока.

Бельгийские угольные шахты являются самыми устаревшими по сравнению с угольными шахтами других стран — участниц ЕОУС. В течение продолжительного времени бельгийские шахтовладельцы отказываются проводить обновление старого, изношенного оборудования, считая это для себя невыгодным. На шахтах существуют тяжелые условия труда, техника безопасности почти отсутствует. Бельгийские газеты пестрят сообщениями о несчастных случаях в шахтах, об обвалах и катастрофах. В одном лишь 1953 году на бельгийских шахтах от несчастных случаев погибло более двухсот шахтеров.

Издержки производства в угольной промышленности Бельгии выше, чем в других странах — членах об'единения, а поэтому значительно выше и себестоимость добываемого угля. В силу этого бельгийские шахтовладельцы не могут и помышлять о конкуренции со своими соперниками, особенно с западногерманскими угольными магнатами, получающими поддержку от американских монополий. Не находя достаточного сбыта, бельгийский уголь накапливается на складах. Согласно сообщениям бельгийской печати, в настоящее время эти запасы угля достигли рекордной цифры — более 4 миллионов тонн, что составляет более чем полуторамесячную выработку всех бельгийских шахт; даже в период тяжелого кризиса 1932 года запасы угля не достигали такой цифры.

Отсутствие рынков сбыта, обострение конкуренции, установка высшего органа ЕОУС на проведение еще большей концентрации производства и капиталов в странах — участницах «Европейского об'единения угля и стали» — все это приводит к разорению мелких и средних предпринимателей и заставляет бельгийских шахтовладельцев закрывать «нерентабельные» предприятия. Закрытие старых и «нерентабельных» бельгийских шахт тяжело отражается на положении бельгийских трудящихся и особенно шахтеров: оно ведет к массовым увольнениям, сокращению заработной платы, к еще большему усилению эксплуатации.

Бельгийские трудящиеся ведут активную борьбу против закрытия шахт. Примером этой борьбы является забастовка шахтеров на предприятиях угольно-металлургической компании «Коккериль». В декабре прошлого года дирекция этой компании приняла решение о закрытии 7 шахт этого района, поставив под угрозу безработицы несколько тысяч шахтеров. Массовая забастовка шахтеров, поддержанная другими трудящимися и длившаяся 5 дней, вынудила правительство отменить решение дирекции компании.

Пагубное влияние «Европейского об'единения угля и стали» на бельгийскую угольную промышленность и положение трудящихся признают даже буржуазные газеты. Орган бельгийских биржевиков газета «Эко де ла бурс» указывала, что за годы деятельности ЕОУС кризис в угольной промышленности Бельгии еще больше обострился. Если не будут изысканы средства для сбыта национального угля, пишет газета, всеобщая безработица на шахтах станет неизбежной.

Состоявшаяся в июле этого года в Вене международная конференция рабочих металлургической и машиностроительной промышленности призвала трудящихся всех стран усилить борьбу против «плана Шумана», являющегося, как указано в резолюции конференции, причиной растущей эксплуатации и безработицы. Этот «план» является планом уничтожения социальных завоеваний трудящихся стран, входящих в «Европейское об'единение угля и стали».

К. ВНУКОВ.

Положение в Марокко

ПАРИЖ, 11 августа. (ТАСС). По сообщениям парижской печати, положение в Марокко продолжает оставаться напряженным. Как указывает газета «Франтирер», местное население откликнулось на призыв националистических партий провести всеобщую забастовку в связи с годовщиной низложения прежнего султана Сиди Мохаммеда Бен Юсефа. В Касабланке, Фесе, Рабате, в Порт-Лиоте, Маракеше и в других городах вчера были закрыты все магазины, принадлежащие марокканцам. В забастовке приняли участие также служащие государственных учреждений, трудящиеся многих промышленных предприятий, шоферы автобусов и др.

Крупные силы французских войск и полиции провели в Порт-Лиоте так называемую операцию по «прочесыванию». Как отмечают газеты, это была самая большая операция за всю историю Марокко. Из десяти тысяч арабов, подвергнутых проверке, было задержано три тысячи, из них около двух тысяч до сих пор находятся в полиции. Город фактически на осадном положении. Арабские кварталы окружены солдатами иностранного легиона, мобильной гвардией и марокканскими стрелками. По улицам города патрулируют отряды солдат и полиции. Во время обысков среди арабского населения над городом летали реактивные самолеты.

Судебный процесс в ГДР по делу группы агентов империалистических разведок

БЕРЛИН, 11 августа. (ТАСС). Сегодня в Верховном суде демократического сектора Берлина начался судебный процесс по делу четырех агентов американской разведки, западногерманской разведки Гелена и других западных шпионских и террористических организаций.

Представшие перед судом агенты Пауль Ридель, Рудольф Кларе, Карл Рихтер и Хильдегард Бюттнер пробрались на руководящие посты в министерстве машиностроения ГДР. Начиная с 1951 года и до момента их ареста весной этого года, они занимались вредительской деятельностью в народном хозяйстве республики и передавали шпионские сведения о ГДР империалистическим разведкам.

Индонезия не примет участия в агрессивных блоках

ДЖАКАРТА, 11 августа. (ТАСС). Все газеты публикуют заявление премьер-министра Састроамиджойо о том, что Индонезия не будет принимать участия в пакте, планируемом Соединенными Штатами в Юго-Восточной Азии, и не пошлет никакого наблюдателя на конференцию по подготовке этого пакта.

Газета «Берита Индонезия» в передовой статье сегодня горячо приветствует позицию, занятую правительством Индонезии, и призывает население проявлять бдительность и не допустить осуществления агрессивных американских планов. «Мы, — пишет газета, — должны установить настоящие отношения дружбы и сотрудничества между народами Азии. Мы должны заложить основы мира, где такие страны, как Индия, Индонезия, Бирма, Китайская Народная Республика и Вьетнам, должны сыграть важную роль».

Спортивная неделя Кузбасса

В течение трех дней в Барнауле проходила первая Всесоюзная спартакиада физкультурников МТС и совхозов по легкой атлетике и велосипедному спорту. Право на получение переходящего приза оспаривали свыше 250 спортсменов 19 команд республик, краев и областей, среди них и команда нашей Кемеровской области.

Спортсмены Кузбасса в общем зачете по легкой атлетике и велосипедному спорту заняли призовое место. Команда награждена вымпелом и грамотой центрального совета спортивного общества «Урожай».

Высокий технический результат на дистанцию 100 метров — 11,7 секунды показал инженер-механик Кемеровской МТС Николай Пузачев. Двумя призовыми местами в беге на 400 метров и прыжках в длину закончились его выступления в этих крупных состязаниях.

☆ ☆ ☆

Из Ленинграда возвратились сборные команды школьников области по гимнастике и легкой атлетике. В числе победителей зональных соревнований они принимали участие в республиканской спартакиаде школьников. Юные гимнасты Кузбасса заняли 10-е место.

Большого успеха добился учащийся школы № 1 гор. Кемерово Ефим Цукров. Он стал чемпионом республики среди спортсменов третьего разряда. Третье место в этом разряде присуждено учащемуся школы № 40 гор. Кемерово Владимиру Рамих. Кемеровчанка Светлана Еремина (школа № 8) заняла призовое место среди гимнасток второго разряда.

Команда легкоатлетов заняла 9-е место. Заслуживают быть особо отмеченными результаты, достигнутые учащимся школы № 37 г. Кемерово Дмитрием Бондаренко. Выступая в состязаниях по прыжкам в длину, он завоевал звание рекордсмена РСФСР среди школьников в этом виде легкой атлетики. Показанный им результат — 6 м 53 см — на 20 см выше юношеского рекорда области, установленного сильнейшим легкоатлетом Кузбасса Михаилом Шолоховым еще в 1946 году. Он всего лишь на 3 см ниже мужского рекорда области.

Восемь лет назад В. Китайцев (Анжеро-Судженск) установил юношеский рекорд области по прыжкам в высоту, который равнялся 1 м 65 см. Теперь он побит Д. Бондаренко. Спортсмен преодолел планку, установленную на высоте 1 м 71 см.

☆ ☆ ☆

В городском турнире областного центра участвовали 11 шахматистов первого и второго разрядов. Упорная спортивная борьба за звание чемпиона города происходила между кандидатом в мастера СССР по шахматам Скоторенко и Шушуевым. Шушуев сумел выиграть партию у своего сильного противника.

Скоторенко, набравшему 8 очков, присуждено звание чемпиона Кемерово по шахматам. Ему вручена грамота городского комитета физкультуры. На одно очко меньше набрал Шушуев.

☆ ☆ ☆

30 встреч потребовалось для определения лучшей команды Кемерово по городкам. Из 11 участвовавших в розыгрыше команд лучшую подготовку показала команда городошников физкультурного коллектива «Химик», выступавшая в составе Ягунова, Забиякина, Шумилова, Денисова и Ванилова. Она не проиграла ни одной встречи.

☆ ☆ ☆

Шесть дней на крупнейших спортивных базах столицы Латвии — Риге развевались спортивные знамена. Здесь проходила вторая Всесоюзная спартакиада спортсменов общества «Спартак». В составе сборной команды РСФСР выступал Юрий Куляпин (Анжеро-Судженск).

Большого успеха Ю. Куляпин добился в финальном забеге на 1500 метров. За несколько метров до финиша он обошел рекордсмена страны на эту дистанцию М. Вельсвебеля (Эстония) и первым закончил бег. Спартаковец Анжеро-Судженска добился победы с результатом 3 мин. 56,2 секунды.

Ф. КУДЛАЕВ.

Редактор Ф. Е. ДЕМИН.

ОБЛДРАМТЕАТР

Последние дни гастролей театра драмы имени С. Орджоникидзе

13 и 14 августа — ЛЮБОВЬ НА РАССВЕТЕ.

15 августа, днем и вечером, — ДЯДЯ ВАНЯ.

Начало спектаклей: дневного в 12 часов, вечерних в 8 часов. Билеты продаются в кассах театра и Госцирка с 1 часа дня.

Билеты, взятые на 12 августа, действительны на 15 августа.

КИНОТЕАТР «МОСКВА»

Сегодня. Большой зал — новый художественный фильм ВЕСЕЛЫЕ ЗВЕЗДЫ (сеансы: 10, 12, 2, 4, 6-30, 8-30, 10-30).

Малый зал — фильм ДУБРОВСКИЙ (сеансы: 10, 11-20, 1-10). Фильм АННА НА ШЕЕ (сеансы: 2-40, 4-30, 6-30, 8-30, 10-20).

Третий зал — фильм рядовой АЛЕКСАНДР МАТРОСОВ (сеансы: 10, 12, 2, 4-10, 6-20, 8-20, 10-20).

Кемеровская областная контора и межрайонные отделения Главмашсбыта переименованы в ГЛАВАВТОТРАКТОРОСБЫТ Министерства автомобильного, тракторного и сельскохозяйственного машиностроения СССР.

Гр. **Баринова** Лидия Алексеевна, проживающая в г. Кемерово, возбуждает дело о расторжении брака с гр. **Черновым** Николаем Максимовичем, проживающим в г. Кемерово. Дело подлежит рассмотрению в народном суде 1-го участка Центрального района г. Кемерово.

Гр. **Фатерина** Пелагея Никаноровна, проживающая в г. Кемерово, возбуждает дело о расторжении брака с гр. **Фатериным** Петром Павловичем, проживающим в г. Кемерово. Дело подлежит рассмотрению в народном суде 1-го участка Заводского района г. Кемерово.

Кемеровская областная контора „Кинопроката“

выпустила на экраны кинотеатров Кузбасса новый художественный фильм-концерт

Производство ордена Ленина киностудии „Мосфильм“, 1954 год.

АДРЕС РЕДАКЦИИ И ИЗДАТЕЛЬСТВА: г. Кемерово, ул. Сталина, № 66. **ТЕЛЕФОНЫ:** редактора 2-24, заместителя редактора 8-05, секретаря 2-53, секретариата 4-85. **отделов редакции:** партийной жизни 8-63, пропаганды 4-57, обзоров местной печати 8-63, угольного 1-21, промышленности и транспорта 2-37, сельскохозяйственного 4-57, культурно-бытового 6-83, информации 6-83 отдела писем 11-52, отдела об'явлений 14-21, ночной прием информаций 1-21, бухгалтерии 15-36 технического секретаря 15-67 директора типографии 3-96.

ОП15843. Типография «Кузбасс» Облполиграфиздата. Тираж 110.000. Заказ № 11471.