КУЗБАСС

Орган Кемеровского областного и городского комитетов КПСС, областного и городского Советов депутатов трудящихся

№ 190 (8176). | Четверг, 12 августа 1954 г. | Год издания 33-й | Цена 20 коп.

У нас есть все возможности убрать урожай во-время и без потерь. Государство оснастило МТС и совхозы Сибири первоклассной техникой. Мы получили десятки тысяч новых тракторов, комбайнов, автомобилей и других машин. По призыву партии и правительства в МТС и совхозы прибыла большая армия квалифицированных рабочих и специалистов сельского хозяйства. Теперь дело зависит от нас самих, от честной и самоотверженной работы на своем посту каждого колхозника, работника МТС и совхоза, от нашей организованности, умения правильно расставить силы и использовать богатейшую технику.

Из Обращения участников совещания передовиков сельского хозяйства Сибири.

МОРАЛЬНЫЙ ОБЛИК СОВЕТСКОГО ЧЕЛОВЕКА

РЕВОЛЮЦИОННОЕ преобразование общества, разрушение капиталистических порядков и построение социализма в нашей стране означали не только изменение экономической системы и политического строя, но и коренную переделку самого человека, изменение его морального облика. «Наша задача, — учил В. И. Ленин, — побороть все сопротивление капиталистов, не только военное и политическое, но и идейное, самое глубокое и самое мощное».

Изменить духовный облик человека, воспитать в нем новые моральные качества — такую задачу не ставили и не могли ставить ни один класс, кроме рабочего класса, ни одна партия, кроме Коммунистической партии. По грандиозности масштабов, по трудности и значению эта задача не имела себе равных в мировой истории. Коммунистическая партия Советского Союза не только ее поставила, но и успешно решила.

Эксплуататорский строй духовно уродует людей, прививает им звериные нравы и обычаи. В условиях капитализма, устои которого составляет частная собственность на средства производства, экономические отношения порождают человеконенавистническую мораль, суть этой морали наиболее ярко выражается в принципе «человек человеку — волк». Для духовного растления людей капитализм широко использует все средства — литературу, кино, радио, искусство, насквозь пропитанные идеями насилия и убийств, религию с ее проповедью смирения перед власть имущими, алкоголь.

Социализм, где основу жизни составляет общественная собственность на средства производства, где целью производства является максимальное удовлетворение постоянно растущих материальных и культурных потребностей общества, в корне отвергает буржуазную мораль, частнособственнические нравы. Он утверждает новые отношения между людьми, новую культуру, насыщенную идеями гуманизма, новую мораль, возвышающую и облагораживающую человека.

Великим завоеванием советского строя является формирование нового морального облика людей. Высокие моральные качества советского человека ярко проявились в борьбе за построение социализма, в битвах Великой Отечественной войны. Они проявляются каждодневно в наше замечательное время, в борьбе за претворение в жизнь величественных задач, поставленных партией и правительством, в нашей героической работе по строительству коммунизма. В результате упорной и целенаправленной воспитательной работы Коммунистической партии наши люди сбросили нравственную ветошь старого мира, преобразились духовно. На земле появился человек с новыми политико-моральными качествами — наш, советский человек!

Борьба за коммунизм наполнила всю деятельность советских людей новым содержанием, облагородила их, подняла их на такую нравственную вышку, на которую невозможно подняться в условиях капитализма.

Высокая идейность и беззаветная любовь к Родине, преданность великому делу коммунизма, внутренняя цельность и неукротимая энергия, любовь к труду и умение преодолевать трудности, материалистическое мировоззрение и интернационалистическая идеология, коллективизм и последовательное соблюдение правил социалистического общежития — вот что характеризует моральный облик советского человека. Эти качества прививаются ему с детства, со школьной скамьи, развиваются и культивируются всей нашей повседневной действительностью, всем нашим советским образом жизни.

Советский человек — это человек общественного долга, ставящий интересы общества, интересы социалистического государства превыше всего. И это естественно: он чувствует себя хозяином страны, творцом ее славной истории, активным участником великого коммунистического строительства.

Социалистическая сознательность наших людей, их пламенный патриотизм находят свое выражение прежде всего в их отношении к труду как к делу доблести и геройства, в их отношении к общественной собственности как основе своего счастья и процветания. Социализм открыл безграничные возможности для героических подвигов в труде, для вдохновенного творчества миллионов людей — рабочих, колхозников, интеллигенции. Советский человек, где бы ни трудился он, считает своим долгом непрерывно повышать производительность труда, улучшать качество продукции, снижать ее себестоимость. В этом выражается высшая мораль свободного труженика, работающего на себя, на все общество, на свое социалистическое государство.

Героизм в труде стал массовым явлением в нашей стране. Образцы трудового героизма показывают передовики всенародного социалистического соревнования, ряды которых растут день ото дня. Токари-скоростники П. Быков, Г. Борткевич, В. Колесов и другие в послевоенные годы увеличили скорость резания металлов в 10—15 раз. Все более широкий размах приобретают скоростные методы бурения нефтяных скважин, проходки угольных шахт, выплавки металла, строительства.

Новые политико-моральные качества советских людей с исключительной силой раскрываются в борьбе за крутой под'ем социалистического сельского хозяйства. Только люди высокой морали могли совершить такой трудовой подвиг, как освоение в нынешнем году миллионов гектаров целинных и залежных земель под посевы зерновых культур в бескрайних степях Казахстана и Сибири. Какой благодатный материал, раскрывающий смысл нашей советской морали, дают трудовые победы передовиков колхозов, машинно-тракторных станций, совхозов! Марк Озерной добился рекордного урожая кукурузы — 224 центнера с гектара. Народный селекционер Назарали Ниязов снимает с гектара по 85—90 центнеров хлопка. Колхозница Марта Худолий получила 800 центнеров картофеля с гектара. Неутомимый и талантливый колхозный ученый-опытник Терентий Мальцев подчиняет суровую природу зауральских степей воле человека и ежегодно выращивает богатые урожаи яровой пшеницы. Исключительно высоких удоев добились передовые колхозницы-доярки, получающие по пять, шесть, восемь и более тысяч литров молока в год от одной коровы.

На фоне великого патриотического под'ема, охватившего наш народ, на фоне того, что миллионы рабочих, крестьян, интеллигенции не жалеют сил и труда в борьбе за построение коммунизма, особенно нетерпимыми являются факты тунеядства, лодырничества, прогулов, бракодельства. Советские люди не хотят мириться с подобными фактами, ибо действия такого рода несовместимы с их моралью — высокой и чистой моралью активных и сознательных строителей коммунизма.

В нерадивом отношении отдельных отсталых людей к социалистическому производству наш народ видит нетерпимый и отвратительный пережиток капитализма. Вот почему борьба за укрепление трудовой дисциплины, за культивирование подлинно социалистического отношения к общественному труду и общественной собственности является важной задачей всей воспитательной работы партийных, профсоюзных и комсомольских организаций, первоочередной темой нашей литературы и искусства.

Новый духовный облик советского человека находит свое выражение в высоком уровне его культуры, в его материалистическом мировоззрении, в неуемной жажде знаний. Наша мораль — мораль передовых, сознательных культурных людей, беззаветных и убежденных поборников прогресса — требует решительной и непримиримой борьбы против всякого рода религиозных пережитков и суеверий, духовно калечащих и принижающих человека.

В нашей стране утвердились правила социалистического общежития, проникнутые уважением человека к человеку. Однако мы еще не можем сказать, что эти правила усвоены всеми. У нас есть, например, такие уродливые антиобщественные явления, как пьянство и хулиганство. Нельзя мириться с этим большим злом, задевающим интересы общества и семьи, ведущим к снижению творческой активности и трудовой дисциплины части наших людей, к аморальным поступкам, позорящим достоинство советского человека.

Гордясь крупными успехами в деле коммунистического воспитания трудящихся, радуясь этим успехам, мы в то же время не можем забывать о еще не решенных задачах воспитательной работы. Пережитки капитализма в сознании людей еще не ликвидированы, с остатками частнособственнической психологии и морали у нас полностью еще не покончено. Кроме того, мы не застрахованы от проникновения в нашу среду чуждых взглядов и идей извне, со стороны капиталистического окружения.

Интересы коммунистического строительства требуют скорейшего преодоления пережитков капитализма в сознании людей. Партийные, профсоюзные и комсомольские организации, вся советская общественность должны с еще большей инициативой, настойчивостью и целеустремленностью использовать все средства идейного воздействия для повышения уровня сознательности трудящихся, для укрепления советской морали — высокой и благородной морали строителей коммунистического общества.

(Передовая «Правды» за 11 августа).

Обед у Председателя Совета Министров СССР Г. М. МАЛЕНКОВА по случаю пребывания в Москве делегации английской лейбористской партии во главе с г-ном Клементом Эттли

10 августа Председатель Совета Министров СССР Г. М. Маленков устроил обед по случаю пребывания в Москве направляющейся в Китайскую Народную Республику делегации английской лейбористской партии во главе с г-ном К. Эттли.

На обеде присутствовали члены делегации: г-н Э. Бивен, г-жа Э. Саммерскилл, г-н У. Бэрк, г-н М. Филлипс, г-н С. Уотсон, г-н Г. Эршшоу и г-н Г. В. Франклин.

На обеде был также чрезвычайный и полномочный посол Великобритании в СССР сэр Уильям Хэйтер.

С советской стороны на обеде присутствовали товарищи А. И. Микоян, В. М. Молотов, Н. С. Хрущев, Н. М. Шверник, А. Я. Вышинский, председатель Моссовета М. А. Яснов, Н. В. Попова и член правления ВОКС Л. Д. Кислова.

Обед прошел в дружественной атмосфере.

(ТАСС).

Шире фронт уборочных работ!

Убирают зерновые культуры

МАРИИНСК. (Корр. «Кузбасса»). Колхозники второй и третьей полеводческих бригад сельхозартели имени Куйбышева совместно с механизаторами Коноплеводной МТС первыми в районе приступили к косовице ржи. В работу включены комбайны Ивана Рассказова и Александра Новикова.

Комбайнер Сусловской МТС тов. Молочков приступил к уборке ржи в сельхозартели имени Кирова. 11 августа начали выборочную косовицу в колхозе «Путь к коммунизму» комбайнеры Красно-Орловской МТС тт. Ковалев и Лазарев.

На днях во всех колхозах района начнется уборка озимых.

☆ ☆ ☆

ПРОКОПЬЕВСК. (Спец. корр. «Кузбасса»). 10 августа в Прокопьевском районе началась уборка урожая зерновых.

Первыми к этой работе приступили колхозники сельхозартелей «Индустрия» и имени Сталина.

14—15 августа к уборке урожая приступят комбайнеры Прокопьевской машинно-тракторной станции.

★

Боевое, неотложное дело

Во многих колхозах Кузнецкого, Итатского и некоторых других районов области план освоения целинных и залежных земель перевыполнен. Председатели колхозов, первичные партийные организации по-деловому руководили вспашкой новых земель, организовали социалистическое соревнование колхозников и механизаторов.

Однако с освоением новых земель в большинстве районов области явно неблагополучно. В Топкинском районе, например, государственное задание по этому виду работ выполнено лишь на одну треть. Здесь немало колхозов, которые по существу еще и не начинали осваивать целину и залежь. Так, в колхозе имени Реввоенсовета из плана 100 гектаров вспахано только 6 га, в сельхозартели имени Чапаева из 230 га — 25.

Крайне медленно пашут целинные и залежные земли в колхозах Яшкинского района. Здесь план выполнен всего на 46 процентов. За последнее время вспашка новых земель почти прекратилась. С 20 июля по 10 августа вспахано лишь 276 гектаров, что составляет меньше чем по полгектара в день на колхоз.

Недопустимо отстают с выполнением важного государственного задания также колхозы Барзасского и Крапивинского районов.

Выполнить план освоения новых земель — боевое и неотложное дело. Директора МТС, председатели колхозов призваны сейчас повседневно контролировать работу тракторных бригад, оперативно устранять недостатки, чтобы в ближайшие дни завершить это важное государственное задание каждым колхозом, МТС и совхозом.

Проведем жатву за 22 дня

Наступила самая ответственная пора сельскохозяйственного года — уборка урожая. В нынешнем году в этот период колхозникам и механизаторам МТС придется работать с большим напряжением, чтобы убрать хлеб во-время и без потерь.

К уборке мы начали готовиться давно. Первой нашей заботой было отремонтировать имеющийся ток и механизировать процессы сушки, очистки и погрузки зерна. Эту работу нам помогли закончить механизаторы Байкаимовской МТС и наши шефы — горняки шахты имени 7 ноября.

Но одного тока недостаточно. Необходимо оборудовать другой. Большую помощь в этом нам оказали комсомольцы МТС. Вместе с молодежью колхоза они решили построить для колхоза новый крытый ток. Дружно закипела работа. В несколько дней молодежь сумела соорудить крышу и очистить площадку. Сейчас работы по оборудованию тока подходят к концу.

В этом году нам предстоит убрать зерновых 2040 гектаров, из них озимых 450 га. Косовицу будут вести 6 комбайнов. Уборочные работы мы организуем комплексно. Сразу после комбайна зерно будет очищаться и вывозиться или на государственный заготовительный пункт, или в колхозные закрома. Вслед за комбайнами организуем скирдование соломы и вывозку ее к животноводческим фермам. Поскольку план заготовки сена нами выполнен лишь на 60 процентов, решено и в период жатвы хлебов продолжать сенокос с таким расчетом, чтобы обеспечить скот кормами.

Для того, чтобы не затягивать сроки уборки озимых, с 11 августа мы начали убирать рожь простейшими машинами. Это позволит избежать потерь зерна на перезревших участках и приблизить окончание жатвы.

Колхозники нашей артели вместе с механизаторами Байкаимовской МТС взяли обязательство провести уборку всех зерновых за 22 рабочих дня и намолотить с каждого гектара не менее 16 центнеров. Приложим все силы, чтобы выполнить это обязательство.

В. СЕДЛОВ,
председатель колхоза имени Свердлова, Ленинск-Кузнецкого района.

К уборке еще не готовы

Механизаторы Юргинской и Проскоковской МТС соревнуются между собой. Решив проверить готовность к уборке, проскоковцы направили в Юргинскую МТС комиссию. После проверки договорились, что на следующий день юргинцы приедут с ответным визитом.

Но каково же было их разочарование, когда они прибыли в Проскково. Директора станции тов. Селянчука, главного инженера тов. Бедина и зав. мастерской тов. Пешкова на месте не оказалось. Все они «в срочном порядке» выехали из МТС.

— Ну, что же, коль нет руководителей, разрешите мне принять вас. К тому же комбайны — мой участок работы, — об'явила юргинцам механик по сельхозмашинам тов. Сахарова.

Этот эпизод проливает свет на ход соревнования между двумя МТС. Заключив договор в начале года, они до сих пор ни разу не проводили взаимопроверки. Формализм в соревновании, как и следовало ожидать, отрицательно сказался на подготовке к уборке урожая.

Многие колхозы области уже приступили к косовице ржи, а на усадьбе Юргинской МТС до сего времени стоят около двух десятков зерновых комбайнов, большая часть которых далеко не готова к работе. Три недели ремонтирует свой «Коммунар» молодой комбайнер Бондарев, а конца ремонта еще не видно.

— Мотор на днях должен выйти из мастерской, а вот нож и соломокопнитель ремонтировать нечем: нет сегментов и теса, — жалуется он.

Еще медленнее идет подготовка комбайнов в Проскоковской МТС. Из 43 машин здесь отремонтировано только 23.

О качестве ремонта комбайнов руководители МТС мало беспокоятся.

— Что вы! — уверяют они. — Ни один комбайнер сам не поедет из МТС, если у него что-нибудь будет недоделано.

Факты, однако, показывают, что это не совсем так. В Юргинской МТС, например, все самоходные комбайны отправлены в колхозы без цепей. «Сталинец-6» № 27 вышел из ремонта не испытанным на мощность мотора, с треснутой стойкой подшипника вала барабана, без вспомогательного полотна.

В Проскоковской МТС у комбайна № 21 комиссия обнаружила такие дефекты: не отбалансирован барабан, трещина на ланжероне рамы, непригодный рукав элеватора второй очистки, прогнута ось полевого колеса хедера. Не менее серьезные недоделки были здесь и у других машин. Из восьми «Коммунаров» только один снабжен соломокопнителем. Ни одна машина не оборудована для работы ночью.

Виды на урожай всюду обещают обильный намолот зерна. Чтобы обеспечить бесперебойную работу комбайнов, необходимо наладить круглосуточную высокопроизводительную очистку зерна на токах и отгрузку его на заготовительные пункты. Клейтонов и веялок, имеющихся в колхозах, для этого совершенно недостаточно. Должны быть использованы все зерноочистительные машины МТС. Проскоковская МТС могла бы обеспечить мощными зерноочистительными машинами почти все колхозы зоны. Но беда в том, что к ремонту этих машин здесь еще не приступали.

Как это ни странно, обе соревнующиеся МТС пришли нынче к ответственнейшей сельскохозяйственной кампании неподготовленными.

Н. БЕРСЕНЕВ.
(Корр. «Кузбасса»).

Встанем за штурвалы комбайнов

Мы, бывшие комбайнеры Теплореченской МТС, ознакомившись с постановлением июньского Пленума ЦК КПСС, решили в этом году принять активное участие в уборке урожая на комбайновых агрегатах и тем самым помочь хлеборобам быстрее убрать урожай, не допустить потерь зерна.

Вступая в социалистическое соревнование механизаторов, берем на себя такие обязательства: за 20 рабочих дней на комбайне «Сталинец-6» убрать 500 гектаров зерновых и намолотить с этой площади не менее 8000 центнеров хлеба. На комбайне «Коммунар» за это же время убрать 300 гектаров и намолотить 4500 центнеров зерна.

Мы призываем всех бывших комбайнеров в предстоящую уборку встать за комбайновые штурвалы, внести свой вклад в дело завершения жатвы в короткий срок, без потерь.

В. БЕЗМЕННИКОВ, И. РЯЗАНОВ, Е. ХАЛЮЗОВ.

★

Соревнование районов

Сводка областного управления сельского хозяйства о ходе заготовки кормов и вспашки целинных и залежных земель в колхозах области на 10 августа 1954 года

(В первой колонке показан процент выполнения плана заготовки сена, во второй—закладки силоса, в третьей—вспашки целинных и залежных земель)

1. Мысковский	113,3	58,8	63,4
2. Кузнецкий	65,3	133,0	95,9
3. Итатский	64,8	100,1	83,8
4. Мариинский	60,6	114,3	63,7
5. Тяжинский	60,5	109,5	60,5
6. Киселевский	56,5	84,5	72,9
7. Яшкинский	56,0	94,7	46,2
8. Анжеро-Судженский	55,0	116,5	78,5
9. Тисульский	54,0	91,8	95,0
10. Юргинский	53,9	104,2	87,1
11. Кузедеевский	53,1	86,3	69,5
12. Беловский	52,9	90,4	78,7
13. Крапивинский	51,8	92,7	66,9
14. Ижморский	49,7	106,9	72,4
15. Таштагольский	49,1	64,5	140,3
16. Промышленновский	48,4	75,2	61,9
17. Топкинский	47,4	104,0	35,6
18. Барзасский	47,2	120,7	34,9
19. Ленинск-Кузнецкий	46,4	84,8	74,3
20. Кемеровский	46,0	101,1	82,9
21. Прокопьевский	45,6	99,5	54,2
22. Чебулинский	43,0	102,0	74,8
23. Гурьевский	39,6	92,0	89,1

В первые дни жатвы

Дружное начало

Сразу за околицей центральной усадьбы колхоза «Путь Ленина» начинается большая полоса озимой ржи. Массив неровен, изобилует лощинами и возвышенностями. В лощинах рожь зеленовата, а на возвышенных местах под косу просится.

В колхозе ожидали этого, готовились к выборочной косовице.

В последние перед жатвой дни каждое утро и вечер председатель артели Ванюков тщательно исследовал колоски ржи. Наконец, был дан сигнал: завтра конные жатки выводить на косовицу. А вечером председатель беседовал с работницами животноводческих ферм. Он рассказал им о ходе заготовок кормов в колхозе. Сена заготовлено свыше 1100 тонн. Требуется застоговать еще столько же. Каждый человек сейчас на учете, каждому есть дело. А завтра надо приступать к выборочной косовице ржи. Требуются вязальщицы. А где их взять? С сенокоса людей снимать? Расчета нет. Правление и парторганизация надеются на работников животноводства, уверены, что они окажут помощь полеводам. выйдут на вязку снопов, скирдование и обмолот ржи.

Женщины дружно выразили свое согласие с предложением правления. Утром следующего дня они управились со своими делами на фермах и поспешили за околицу. Там уже стрекотали жатки, оставляя за собой об'емистые горсти скошенной ржи. В каждой горсти — добрый сноп. Опытные вязальщицы взяли под свое руководство молодых, и работа закипела.

В этот день рожь была скошена с 12 гектаров. Все до одной горсти колхозницы связали в снопы и составили в суслоны. Суслонам дали постоять пару жарких дней, а затем свезли и уложили в скирды. 9 августа к одной из них механизатор Николай Михайлов подвел свой «Коммунар». В молотьбе приняли участие те же работницы животноводческих ферм.

Косовица хлеба в колхозе «Путь Ленина». В овале ≡ комбайнер А. Ф. МОСКАЛЕВ.
Фото В. Александрова.

У штурвала Александр Москалев

Осмотрев еще раз все узлы своего «Сталинца-6», Александр Федорович Москалев нетерпеливо поглядывает на дорогу. Вот-вот должен подойти дизель и взять его машину на буксир.

— В комбайне своем я уверен, — говорит Москалев. — Кажется, все учтено и предусмотрено... А вот что-то волнуюсь. Вон она какая стоит, — повернулся он в сторону ржи. — Осматривал не раз. Местами спуталась, полегла. Трудности будут немалые. И все-таки должны мы нынче скосить 800 гектаров хлебов. Слово такое дали. Сдержать его надо во что бы то ни стало.

Александр Федорович — лучший комбайнер Елыкаевской МТС. В прошлом году он на косовице хлебов в колхозе «Путь Ленина» выполнил без малого три нормы. Нынче решил дать четыре, а хлеба намолотить в два раза больше прошлогоднего. Первым в зоне МТС он выводит свой агрегат на косовицу.

— Постарайся, Александр Федорович, — напутствует его председатель колхоза Ванюков.—Сам знаешь: доброе начало — половина успеха.

Вдали показался дизель. Вот он спустился в низину, через минуту поднялся на возвышенность, подошел к комбайну и, ловко развернувшись, остановился. Прицепив машину к трактору, Москалев поднялся на мостик и дал сигнал трактористу. Покачиваясь на неровностях, агрегат поплыл к желтому полю озимой ржи.

У края полосы комбайн остановился. Москалев завел мотор. Стремительно замелькала литовка, побежали по звездочкам цепи, машина ожила, заработали все ее узлы. Александр Федорович обошел комбайн, осмотрел, поднялся на мостик и дал два коротких свистка — трогай. Тракторист включил скорость и медленно повел комбайн вперед. Через каких-нибудь 3—4 секунды в соломокопнитель полетела солома. В колосках —ни одного зернышка. На стерне — ни одного колоска. В бункер сыплется добротное зерно.

Председатель колхоза долго, придирчиво копается в соломе, в полове, пристально всматривается в прокос, нагибается, ищет колоски.

— Хорошо начал,—удовлетворенно говорит он. — Работа чистая. Да и не может быть иначе у такого мастера своего дела, как Александр Федорович. Четвертый сезон работает он на наших полях, вырабатывает больше всех в МТС. Качество всегда отличное.

С пригорка стремительно мчится мотоцикл.

— А вот и Сергей Сергеевич катит, опоздал малость,—вглядываясь в мотоциклиста, говорит Ванюков. — Это бригадир тракторной бригады Гулевич. Сам был когда-то комбайнером, сейчас тоже на качество обратит внимание в первую очередь.

Гулевич поставил под куст мотоцикл и поспешно направился к куче соломы. Озабоченно рылся в ней, несколько раз тер между ладонями пустые колоски, долго, внимательно осматривал стерню.

— Не придерешься, Сергей Сергеевич, — успокоил его Ванюков. — Машина отрегулирована как следует.

На первом круге Москалев довольно часто останавливал агрегат, осматривал его, проверял. На втором остановки заметно сократились. Машина пошла ровнее. Все чаще отходят от нее бестарки, груженные зерном, и направляются к сушилке.

— Страда, можно сказать, началась. Теперь только разворачивайся. Две тысячи триста гектаров зерновых скосить нам надо, горы зерна просушить, очистить,— говорит председатель колхоза. — Не подведут механизаторы — управимся во-время и потерь не допустим. Сушильное хозяйство на ходу, все механизировано. Автомашины готовы вывозить хлеб государству. Первую квитанцию в районе получим мы.

П. АНОСОВ.

По Советскому Союзу

Лучший сталевар страны

ДНЕПРОПЕТРОВСК, 10 августа. (ТАСС). По итогам работы за второй квартал, передовому производственнику третьего мартеновского цеха завода имени Петровского Дмитрию Нестерову присвоено почетное звание лучшего сталевара металлургической промышленности. Большинство плавок он провел скоростным методом и получил с каждого квадратного метра пода печи дополнительно по тонне стали. На его лицевом счету с начала года имеется более 1600 тонн сверхплановой продукции.

Два с половиной года назад тов. Нестеров выступил инициатором соревнования сталеплавильщиков Приднепровья за увеличение выхода годного металла из тонны шихты. С тех пор новатор многое сделал для совершенствования технологии производства, бережного расходования сырья и материалов. Он пересмотрел график выплавки металла и максимально механизировал все производственные операции.

Новатор получает из тонны шихты по 900 килограммов стали вместо 885 по норме.

Свой опыт Д. Нестеров передает товарищам по цеху. Его сменщики Ф. Доцко и В. Мурских две трети плавок варят с опережением графика. Коллектив печи с начала года выплавил пять тысяч тонн стали сверх плана и сберег на 700 тысяч рублей шихтовых материалов.

На Камском море

МОЛОТОВ, 10 августа. (ТАСС). Ни днем, ни ночью не прекращается работа на Камском море. То и дело слышатся раскатистые гудки плотоводов, пассажирских судов.

Речники Камского пароходства прибуксировали по морю со сплавных рейдов к воротам судоходного шлюза уже более 3,5 миллиона кубометров уральского леса. Весь он пропущен через каналы шлюза.

Создание водохранилища Камской ГЭС открыло широкие перспективы развития рыбного хозяйства на Урале. Сейчас строители треста «Волгорыбстрой» заняты подготовкой тоневых участков в поймах рек Сылвы и Обвы. С окончанием строительства Камской ГЭС, когда уровень воды у плотины достигнет 21 метра, площадь тоневых участков составит 23 тысячи гектаров. В затопляемой зоне Пермско-Ильинского района на площади в 300 гектаров создается нерестово-выростное хозяйство, которое ежегодно будет выпускать в море до 9 миллионов штук мальков сазана и леща.

Улучшается качество часов

Научно-исследовательский институт часовой промышленности совершенствует технологию изготовления часов. С помощью института механизируются и автоматизируются наиболее трудоемкие операции при обработке деталей часов «Победа», проверена точность работы станков ста различных типов: время изготовления часов «Победа» на заводах страны сокращается в этом году на 25 процентов.

Институтом проведена работа по созданию новых нержавеющих сплавов в 20—25 раз более стойких, чем сталь, применявшаяся в часовом производстве до сих пор. Другой сплав для волосков регулирующего механизма позволяет уменьшить влияние температурных колебаний на точность хода. Создаются нержавеющие пружины повышенной долговечности.

Особое значение для нормального хода часов имеет смазочный материал. В институте разработаны масла, отличающиеся высокими качествами: они не подвергаются окислению и испарению, не густеют в течение ряда лет.

ПАРТИЙНАЯ ЖИЗНЬ

ИНСТРУКТИРОВАНИЕ—МЕТОД КОНКРЕТНОГО РУКОВОДСТВА

Уже опыт прошлых лет наглядно показал, что если райком партии действительно задался целью добиться успеха в под'еме всех отраслей хозяйства колхозов, он не должен ограничиваться только своим аппаратом. Для этого необходимо активизировать первичные партийные организации, привести в действие все силы, которые есть в районе. Особенно важно добиться этого сейчас в связи с теми задачами, которые поставила партия перед тружениками сельского хозяйства.

За мной закреплены четыре колхоза зоны Кемеровской МТС: имени Карла Маркса, «Вперед к коммунизму», имени Андреева и имени Молотова. Свою работу инструктором я начал с того, что решил тщательно и всесторонне ознакомиться с деятельностью местных партийных и комсомольских организаций.

Например, парторганизация сельхозартели имени Карла Маркса работала без плана, партийное хозяйство было запущено, документы оформлялись плохо, принимаемые на партийных собраниях решения носили общий характер, контроль за их выполнением не осуществлялся. Особую тревогу вызывало то, что партийная организация стояла как-то в стороне от жизни коллектива колхоза. На собраниях, как правило, коммунисты обсуждали только решения пленумов, бюро райкома, собраний партийного актива. Насущные же вопросы деятельности артели отодвигались на задний план.

Посоветовавшись с секретарем райкома по зоне Кемеровской МТС тов. Суком, я решил «осесть» в этом колхозе дней на пятнадцать с тем, чтобы на месте оказать партийной организации помощь в перестройке работы, приблизить ее к делам хлеборобов, активизировать коммунистов. Вместе с секретарем парторганизации тов. Борисенко составили план работы с учетом первоочередных задач, стоящих перед артелью. На обсуждение партсобраний были вынесены такие, например, вопросы: выполнение зимних агротехнических мероприятий, ход строительства тепличного комбината, о состоянии зимовки скота, расстановка коммунистов на решающих участках производства и др.

К собраниям начинали подготовку за пять дней. Подлежащие рассмотрению вопросы готовились специальными бригадами. В них участвовали как коммунисты, так и беспартийные активисты. Они бывали на местах, беседовали с колхозниками, бригадирами, заведующими животноводческими фермами. Это позволяло глубоко вскрывать недостатки на том или ином участке колхозного производства, выяснять пути их быстрейшего устранения.

Хорошо подготовленное собрание проходило обычно на высоком идейно-политическом уровне, с широко развернутой критикой и самокритикой. Постановления таких собраний были конкретными, отвечающими интересам артели. В их разработке активное участие принимали коммунисты.

Учитывая прошлый опыт работы этой партийной организации, когда многие, даже хорошие и ценные, решения партсобраний оставались непретворенными в жизнь, я задался целью на деле показать колхозным коммунистам, как надо добиваться выполнения решений. Характерен такой пример. При разборе вопроса о строительстве в колхозе тепличного комбината выяснилось, что недостает рабочей силы, отсутствуют многие дефицитные строительные материалы, а шеф — азотно-туковый завод—слишком мало принимает участия в строительстве.

Договорился с секретарем партийной организации о созыве в парткоме завода совещания партийных и хозяйственных руководителей завода и руководителей колхоза с тем, чтобы наладить правильные взаимоотношения между артелью и шефами. На совещании был разработан график строительства тепличного комбината, намечены мероприятия по оказанию колхозникам помощи в стройматериалах. Строительство теплицы пошло быстрыми темпами.

Я посоветовал секретарю первичной парторганизации, как лучше всего расставить коммунистов на решающих участках производства, как привлечь их к участию в подвозке кормов для общественного стада, так как с этим делом в колхозе было неблагополучно.

В другой сельскохозяйственной артели имени Молотова пробыл первый раз 10 дней. За это время убедился, что первичная партийная организация слабо вникает в хозяйственную деятельность колхоза. В результате отсутствия контроля со стороны партбюро председатель правления т. Гуторов халатно относился к своим обязанностям. Он неделями жил в городе, устранился от руководства работой коллектива. Его плохому примеру последовали и другие командиры. Бригадир колхоза Евдюков по нескольку дней не являлся на рабочие места. Трудовая дисциплина в артели была развалена. Колхоз плохо готовился к весеннему севу, семена не подрабатывались, торфоперегнойные горшочки не изготовлялись, никто не приступал и к поделке рам для парников. Надо было принимать какие-то срочные меры. Посоветовал секретарю парторганизации провести собрание и всесторонне обсудить положение дел в артели. Выступившие на собрании коммунисты подвергли резкой критике правление колхоза за недальновидность в руководстве производством. Досталось и секретарю парторганизации тов. Непомнящему за его нейтралитет ко всем безобразиям, творящимся в артели.

Затем было созвано общеколхозное собрание, на котором обсуждался вопрос о состоянии трудовой дисциплины. На собрании выступил с докладом о постановлении февральско-мартовского Пленума ЦК КПСС, увязав его с конкретными задачами членов сельхозартели имени Молотова. Трудовая дисциплина в колхозе окрепла. Были организованы подработка семян, изготовление питательных горшочков и вязка матов. Полным ходом пошли и другие работы.

В этой же парторганизации на низком уровне стояла политическая учеба коммунистов. Выяснилось, что пропагандист Сальников плохо готовится к занятиям, проводит их неинтересно, поэтому коммунисты посещают занятия неохотно. Провел два занятия в кружке сам, помог пропагандисту и слушателям правильно составлять конспекты, научил, как надо работать над рекомендованной литературой. Уровень занятий повысился, а вместе с ним возрос и интерес коммунистов к учебе.

Колхоз «Вперед к коммунизму» был одним из самых отстающих в районе. Особенно плохо там обстояли дела с развитием общественного животноводства. В зимнее время скот совершенно негде было держать, он мерз, продуктивность его резко снижалась. Из бесед с коммунистами выяснилось, что если по-настоящему взяться за строительство скотного типового двора, мобилизовать на это важнейшее дело коммунистов, комсомольцев и всех колхозников, то двор можно достроить зимой.

Обсудили этот вопрос на партийном собрании. Наши предложения единодушно поддержали. Правлению артели рекомендовали организовать вывозку распиленного леса из города. Эту ответственную работу поручили члену партии тов. Громову.

Коммунисты и комсомольцы были застрельщиками в соревновании на стройке, часто организовывали воскресники по оказанию помощи плотникам. В короткий срок двор был достроен.

Артель «Вперед к коммунизму» не была радиофицирована, из-за отсутствия клуба здесь не демонстрировались кинофильмы. Открытое партийное собрание обсудило вопрос о состоянии культурно-бытового обслуживания колхозников и предложило правлению артели приобрести новый радиоузел. Коммунисты и комсомольцы сами установили столбы, натянули линию.

Исключительно важное значение в повышении активности хлеборобов и механизаторов, в мобилизации их на борьбу за претворение в жизнь постановлений партии и правительства о дальнейшем мощном под'еме всех отраслей сельскохозяйственного производства имеет хорошо налаженная массово-политическая работа. Принимаю все меры к тому, чтобы как можно лучше раз'яснить колхозникам решения Пленумов ЦК КПСС. С этой целью читал лекции, проводил в каждом колхозе семинары агитаторов. Однако пропагандой постановлений партии и правительства по вопросам сельского хозяйства я не ограничиваю работу по политическому воспитанию колхозников. Лично мною и сельскими активистами для хлеборобов были прочитаны также лекции о бдительности советских людей, о сочетании личных и общественных интересов колхозников, о международном положении, об Уставе сельхозартели и другие. Надо сказать, что лекции и доклады стали пользоваться у колхозников и механизаторов большой популярностью.

Глубокое изучение положения дел на местах, укрепление связи с партийными, комсомольскими организациями и активом, повышение их самодеятельности помогают мне, как инструктору районного комитета партии, оказывать более действенное влияние на работу колхозов, оперативно устранять недостатки в их деятельности.

Г. РЯЗАНЦЕВ,
инструктор райкома КПСС по зоне Кемеровской МТС.

По материалам «Кузбасса»

„ПРАВИЛЬНО ПОДБИРАТЬ И ВОСПИТЫВАТЬ КАДРЫ"

Под таким заголовком в газете «Кузбасс» 23 июля с. г. была опубликована корреспонденция. Как сообщил в редакцию секретарь Яшкинского райкома КПСС тов. Дементьев, бюро обсудило корреспонденцию признало критику в адрес районного комитета партии совершенно справедливой. Намечены меры по устранению недостатков в подборе и воспитании кадров.

Строительство новых школ под угрозой срыва

Близится новый учебный год. Тысячи детей, юношей и девушек придут в школы. В педагогических коллективах, в районных и городских отделах народного образования деятельно готовятся к началу занятий.

К новому учебному году готовятся и помещения. Во всех школах идет капитальный или текущий ремонт, энергичное участие в котором принимают не только строители, но и шефы — коллективы заводов, фабрик, предприятий.

Но вот мы спросили: как идет строительство новых школ? Лица беседующих сразу помрачнели. Живой разговор как-то сам собой замирает.

— Плохо строят. — Вот все, что нам могли сказать.

Что же происходит со строительством зданий новых школ? Тут надо отметить, что многие средние и неполные средние школы до сих пор ютятся в совершенно неприспособленных помещениях. Так, например, только в одном Кировском районе г. Кемерово из дезяти работающих школ лишь две размещены в типовых хороших зданиях.

Вопрос о строительстве новых школ — это вопрос о нормальной учебе, о классах, в которых нет перегрузки, о самом главном — повышении успеваемости.

В этом году по планам и сводкам должно быть сдано в эксплуатацию четыре новые школы. Строительство школы № 25 в Кировском районе ведет управление треста № 96. Работы здесь начали с большим опозданием. В дело вмешались райком партии и райисполком. Они не раз обсуждали вопрос о строительстве школы на своих заседаниях, приезжали на стройплощадку и по-серьезному помогали.

Строители начали нагонять упущенное. Сейчас уже полным ходом идут отделочные работы, роют котлованы под водопровод, начаты электропроводка, монтаж сантехузлов. Больше 150 строителей, занятых на площадке, ежедневно перевыполняют нормы. На последнем заседании бюро райкома начальник стройуправления тов. Щербинин и заказчик — работники отдела капитального строительства завода заверили, что к 25 августа школа будет готова. Судя по взятым темпам и по тому вниманию, которое сейчас уделено этой стройке, обязательство будет выполнено.

К сожалению, так обстоит дело только на строительстве одной из четырех школ.

В том же Кировском районе трест «Кемеровострой» (управляющий тов. Лобач) возводит школу № 14. Разговоры об этом строительстве ведутся еще с прошлого года. Сколько сил приложили тов. Лобач и главный инженер треста тов. Цветков для того, чтобы отказаться от этой хлопотливой, на их взгляд, работы! Когда отказ ни к чему не привел, эти руководители стали действовать обычным для них методом и не отказывались, и не строили. Какие только причины теперь не изыскивались в оправдание своего безделья: тут и отсутствие экскаваторов и материалов, несуществующие телефонные столбы, которые вдруг стали мешать, и прочее и прочее.

И это не помогло. Только в июне вздумали здесь начать стройку. И вот теперь, за 18 дней до начала занятий, готов... котлован. Несколько дней назад начали устанавливать фундамент. На этой стройке в самые горячие дни работают 16 человек, из них 4 плотника делают опалубку и две женщины укладывают цемент. Из 1250 тысяч рублей, отпущенных на строительство здания, за 7 месяцев тт. Лобач и Цветков с трудом освоили 42 тысячи рублей. Чего стоят их жалобы на недостаток материала, показывает такой факт. Уже давно трест получил наряд на 700 кубометров леса. До сих пор деньги за материалы не оплатили. На стройке леса нет. Дали им кирпич, они его не вывезли. На площадке кирпича также нет.

Вся работа ведется здесь такими темпами, что в гороно говорят: вряд ли эта школа будет готова и к 1958 году.

Надо потерять всякое чувство ответственности, чтобы так пренебречь важнейшим заданием. Чтобы полнее охарактеризовать «деятельность» тт. Лобача и Цветкова на ниве народного просвещения, надо рассказать о школе № 54. Трест «Кемеровострой» считает, что эта школа сдана в эксплуатацию еще в прошлом году. Но качество работ здесь настолько плохое, что трудно даже себе представить, как можно так работать. Двери и окна не закрываются, штукатурка обваливается. Когда на дворе дождь—и в школе течет со всех сторон. В тресте обещали летом этого года устранить все недоделки. Но работы здесь идут с таким же «успехом», как и на новом строительстве.

Надо сказать, что Кировский райком партии и райисполком, столь близко к сердцу принявшие дела школы № 25, к школе № 14 не проявляют никакого интереса.

— Над этим строительством шефствует гороно, — говорили нам.

Разве это значит, что надо отмежеваться от важной стройки и не принять в ней никакого участия?

Совсем странное положение получилось со строительством школы на улице Красная, Центрального района. Заказчиком здесь является коксохимзавод, а работы ведет стройуправление треста № 96. В гороно, горплане, горисполкоме считают, что школа эта пусковая. Они основываются на том, что как-то на совещании у председателя горисполкома, управляющий трестом № 96 тов. Рубан со всей ответственностью заявил:

— Школу сдадим в этом году.

Начав работы в июне, здесь начали было форсировать стройку. Закончили кладку фундамента, возводят стены первого этажа. К 1 августа из 2000 тысяч рублей освоено 247 тысяч.

Но теперь, когда близятся сроки нового учебного года, а до окончания строительства еще очень далеко, тот же тов. Рубан вместе с заместителем директора коксохимзавода тов. Бибиком вдруг заявили:

— По всем проектам и сметам об'ект не является пусковым, и нынче мы сдавать его не собираемся. (??)

А ведь строительство этой школы является переходящим. Пора бы более серьезно подходить к своим обещаниям и не ставить работников народного образования перед таким печальным фактом.

Дети, живущие в районе шахты «Пионер», также остро нуждаются в новом помещении школы. Ее строит Ягуновское управление. Но как идут работы? В прошлом году освоили 600 тысяч рублей. Нынче за 7 месяцев — 193 тысячи. По всем данным, и эта стройка не будет готова к нужному сроку.

Особо стоит остановиться на оборудовании школ. Даже для школы № 25 до сих пор нет ни одной парты. Исполняющий обязанности зав. районо тов. Красовская ездит по предприятиям, закупает стулья, диваны, заказывает вешалки. Но как будет с партами—никто не знает. Не могут разместить заказ на оборудование для новой школы и руководители шахты «Пионер».

Все это говорит об одном: упустив все самые лучшие сроки, строители до сих пор не поняли ответственности за пуск школ к новому учебному году. По их вине многие наши дети 1 сентября придут в старые здания, будут сидеть в переполненных классах. За это с руководителей строек следует строго спросить.

Э. ЛИВЯНТ.

Письма с Всесоюзной сельскохозяйственной выставки

Школа передового опыта

Всесоюзную сельскохозяйственную выставку называют массовой школой передового опыта, народным университетом. Десятки тысяч участников и экскурсантов здесь не только знакомятся с достижениями передовых колхозов, МТС и совхозов, но в то же время слушают лекции экскурсоводов о путях повышения урожайности полей и продуктивности животноводства, рассказы передовиков сельского хозяйства о методах и приемах их работы.

Учеба дополняется дружескими беседами. У фонтана «Дружба народов», на скамейках многочисленных аллей и в павильонах можно видеть людей различных областей, краев и республик, беседующих о достигнутых успехах, об огромных еще не использованных резервах. Каждый участник выставки и экскурсант стремится взять как можно больше, что пригодится ему в практической работе по дальнейшему под'ему социалистического сельского хозяйства.

— Вернусь домой — по-настоящему возьмусь за овощеводство, — говорит бригадир овощеводческой бригады И. Д. Вяткин.

Колхоз «Пятилетка в четыре года», где работает И. Д. Вяткин, добился неплохих результатов в выращивании овощей. Но на выставке много хозяйств, которые имеют еще более высокие показатели. В павильоне «Картофелеводство и овощеводство» показывается хозяйство артели имени Ворошилова, Ухтомского района, Московской области. В этом колхозе урожай моркови почти в два раза больше, чем в колхозе «Пятилетка в четыре года». Высокие урожаи собирают здесь помидоров, ранней капусты и других овощных культур. Вот почему И. Д. Вяткин заявляет, что в будущем году применит передовые приемы в возделывании овощей — все рассадные культуры вырастит в торфо-перегнойных горшочках, посадку проведет квадратным способом.

Доярка Антибесского совхоза М. В. Чупрасова много времени уделила ознакомлению с опытом работы совхоза «Караваево». Это одно из лучших хозяйств страны, добившееся высокой продуктивности животноводства. От каждой коровы здесь получают по 6121 килограмму молока. Бросается в глаза высокая насыщенность скотом и производительное использование земли. Так, на 100 гектаров пашни, лугов и пастбищ в совхозе приходится 36 голов крупного рогатого скота, из них 16 коров. В прошлом году совхоз получил на каждые 100 гектаров удобных земель 926 центнеров молока, 46 центнеров мяса. В хозяйстве есть много высокопродуктивных коров. Так, от коровы по кличке «Куста» надоено в прошлом году 10057 литров молока, а от коровы «Схватка» — 12080 литров.

— У нас тоже есть немало хороших коров, — рассказывает М. В. Чупрасова. — От них мы получаем по 7500—8000 и даже больше литров молока. В прошлом году от закрепленной за мной группы коров я надоила в среднем по 7050 литров на голову, в текущем году взяла обязательство получить по 7500 литров от каждой коровы. Вот почему я внимательно изучала опыт караваевских животноводов, знакомилась с кормовыми рационами, распорядком дня на ферме и многим другим.

Механик Кузнецкой МТС тов. Кальянов заинтересовался опытом работы птицеводческой фермы совхоза имени Дзержинского, Иркутской области. В этом хозяйстве на ферме находится 10640 курнесушек. От каждой курицы получено по 144 яйца.

— В колхозах, обслуживаемых нашей станцией,—птицеводство — запущенная отрасль хозяйства, — говорит тов. Кальянов. — Куры у нас такие же, а получаем от них 40—50 яиц в год. Приеду, буду повсюду пропагандировать опыт совхоза.

Тов. Кальянов старательно записывает в свою тетрадь кормовые рационы, методы ухода и содержания кур. Вот одна запись:

«В совхозе имени Дзержинского каждой курице дают в день зерна разного 70 граммов, свеклы — 15 граммов, мучной смеси — 40, моркови — 20 и картофеля—20 граммов. Кормят 5 раз в день».

Не только птицеводством интересуется тов. Кальянов. В его тетради записи о различных марках машин, об урожайных сортах семян зерновых и картофеля и о многом другом.

Председатель колхоза имени Калинина, Топкинского района, тов. Сурменко, обходя павильон за павильоном, расспрашивает экскурсоводов об организации труда в передовых колхозах, урожайности и агротехнике возделывания различных сельскохозяйственных культур. Внимание передового председателя привлекает стенд колхоза имени Молотова, Шипуновского района, Алтайского края. В этом колхозе в текущем году посеяно по целине 1200 гектаров пшеницы и проса. Рядом с ним показатели другого алтайского колхоза «Путь к коммунизму». Здесь с новых земель на площади 200 гектаров получено в прошлом году по 32 центнера яровой пшеницы.

— Хороший урожай, — восхищается тов. Сурменко. — Надо всемерно бороться за освоение целинных и залежных земель, — говорит он своим товарищам.

В записных книжках тов. Сурменко и других председателей колхозов нашей области тов. Ветлужского из колхоза имени Хрущева, Мариинского района, Иноземцева из колхоза имени Карла Маркса, Кемеровского района, можно увидеть множество записей об успехах передовых колхозов. Их интересуют не только результаты, но и какими путями, методами они завоеваны. Так, у стенда колхоза имени Ленина, Крутинского района, Омской области, председатели колхозов интересуются, сколько выдано на трудодень хлеба, денег и других продуктов, как выдается дополнительная оплата труда колхозникам. И на все эти вопросы они находят ответ. В прошлом году колхозники сельхозартели имени Ленина получили на трудодень по 3 рубля деньгами, 3,6 килограмма зерна и 3,5 килограмма сена. Колхоз выдал в порядке дополнительной оплаты 330 центнеров зерна.

У стенда Средне-Тинской машинно-тракторной станции, Красноярского края, слушает об'яснение экскурсовода бригадир тракторной бригады Судженской МТС тов. Пилюгин. Эта МТС добилась выработки на условный трактор 700 гектаров мягкой пахоты, обеспечила получение урожаев в обслуживаемых колхозах пшеницы на площади 7511 гектаров по 16,1 центнера, ржи на площади 2548 гектаров по 17,6 центнера. За 1951—1953 годы МТС освоила целинных и залежных земель 6795 гектаров.

— Наша бригада и по выработке и по урожайности не отстает от этой МТС, — замечает тов. Пилюгин. — Но вот в целом по МТС мы таких показателей еще далеко не достигли. Поэтому нам нужно у них учиться.

Выставка — великая сокровищница передового опыта. Жадные до всего нового, передового экскурсанты с утра до вечера, пока не закроются двери павильонов, впитывают все, что накоплено в колхозах, МТС и совхозах. Завтра они поедут по домам, где на собраниях, в дружеских беседах будут рассказывать о замечательных днях, проведенных на выставке, будут бороться за внедрение в колхозное и совхозное производство всего нового, что получено на выставке, — массовой школе передового опыта.

Ф. ЭСАУЛОВ.
(Спец. корр. «Кузбасса»).

Своевременно подготовить овощехранилища

Осенью торговая сеть Осинников должна будет принять и заготовить на зиму тысячи тонн овощей и картофеля. Требуется построить дополнительное число овощехранилищ, хорошо отремонтировать старые. Своевременной подготовке складских помещений должно быть уделено большое внимание.

Однако следует сказать, что в городе мало проявляется заботы о создании широкой сети овощехранилищ. В орсе треста «Молотовуголь» из 16 овощехранилищ приведено в порядок немногим более половины. Медленно идет строительство новых складских помещений. В орсе Калтанского стройуправления для выполнения плана по закладке овощей и картофеля недостает помещений более чем на 100 тонн. Почти нигде не велется работ по устройству удобных под'ездов к местам хранения овощей.

Уже давно в орсе треста «Молотовуголь» начат капитальный ремонт овощехранилища № 4. Работы идут медленно, так как плохо доставляются стройматериалы. Бригада плотников ежедневно простаивает. Точно такая же картина наблюдается на овощехранилище № 12 и других.

Руководители орса и треста не продумали заблаговременно, как лучше наладить снабжение ремонтных бригад материалами. Орсу отпускается круглый лес, и чтобы распилить — его необходимо завозить на шахтные пилорамы. Но там лес разделывают в последнюю очередь.

Прошло уже около двух месяцев, как начаты работы по сооружению в орсе нового типового овощехранилища. Из-за несерьезного отношения к порученному делу руководителей строительства тт. Гавлясек и Густомесова за это время только вырыт котлован.

Нельзя считать пригодным для эксплуатации уже построенное кирпичное хранилище. Оно сооружено без гидроизоляции и сейчас затоплено грунтовыми водами.

Не выполняют задания по ремонту овощехранилищ при столовых №№ 2, 3, 10 и других начальники шахт «Капитальная-1» и «Капитальная-2» тт. Кураков и Гуляев.

Осталось немного времени до начала закладки овощей и картофеля на зиму. Нужно поторопиться с подготовкой хранилищ.

Д. МОЛОКОВ.
(Корр. «Кузбасса»).

Благоустройство шахтерского города

ПРОКОПЬЕВСК. (Спец. корр. «Кузбасса»). Шахтеры Прокопьевска неустанно расширяют, благоустраивают и украшают свой родной город.

Полмиллиона корней цветочной рассады высажено нынче в клумбы садов, парков, скверов. Цветы расцвели и украшают не только центр города, но и его окраины.

Утопает в зелени деревьев и цветов территория клуба поселка шахты имени Кагановича. Заложенный возле клуба два года тому назад, сад разросся, и летними вечерами в нем большое оживление. Здесь гуляет шахтерская молодежь, с семьями приходят сюда старые горняки послушать клубный духовой оркестр, подышать ароматом зелени. Цветов здесь много, и красота их ласкает и радует глаз. Из ярких анютиных глазок выложена в центре сада и переливается всеми оттенками радуги эмблема труда — серп и молот. В больших газонах цветут табачки, астры, настурция, львиный зев. Сквозь пышную зелень молодых яблонь и тополей видны белые скульптурные украшения, веселыми струйками сверкает вода в фонтанах.

Большие благоустроительные работы ведутся нынче на южной окраине города, именуемой Березовой Рощей. В недавнем прошлом это был мало заселенный и неблагоустроенный поселок горняков шахты имени Ворошилова. Теперь это место стало одной из благоустроенных окраин города. Главная улица поселка заасфальтирована. Недавно закончилось строительство нового стадиона, ставшего у шахтеров одним из любимых мест отдыха.

В нынешнем году Прокопьевск обогатится тысячами квадратных метров новой жилой площади и многими социально-культурными учреждениями.

Достойно встретим День шахтера

Успех угледобычи решают кадры!

Горный мастер — организатор производства

В борьбе за выполнение задач, поставленных перед шахтерами, важная роль принадлежит горному мастеру. Его обязанность — правильно организовать труд горняков, обеспечить полное использование техники и выполнение норм выработки каждым рабочим смены. Чтобы успешно справляться с порученным делом, горный мастер должен отлично знать устройство машин и механизмов, паспорта горных выработок, правила техники безопасности, личные качества горняков и т. д.

Горный мастер по праву считается организатором производства на шахте. Перед началом каждой смены он вместе с руководителем участка должен дать точный наряд, определить место и характер работы каждого шахтера, рассказать им и о трудностях, с которыми они могут встретиться в процессе выполнения наряда.

Все, что может произойти во время смены, иногда трудно предвидеть, ибо добыча угля подземным способом—сложное дело. Случаются в забое и аварии и различные неполадки. Вышел, скажем, из строя механизм—ждут, пока не появится электрослесарь и не устранит аварию. Остальные же горняки в это время сидят без дела. На мой взгляд, это неправильно. В ликвидации аварии должны участвовать все рабочие смены. Такой порядок у нас, например, заведен давно.

Тех же, кто пытается устраниться от этой работы, сурово осуждают сами горняки. Однажды в нашу смену на транспортере «СКР-11» порвалась цепь. Навалоотбойщик Кулеба отказался помочь шахтерам ликвидировать аварию. Коллектив смены подверг суровой критике его поступок. Больше подобных случаев не повторялось.

Обычно состав очистных смен комплектуется из навалоотбойщиков или крепильщиков за комбайнами, которые и составляют основное ядро смен. Однако высокопроизводительный труд очистников во многом зависит от подсобных рабочих. И если вся смена трудится дружно и добросовестно, успех дела наверняка обеспечен. Практика показывает, что достаточно одному из подсобных рабочих нечестно отнестись к выполнению порученного дела—срывается работа всей смены. Приведу характерные примеры. Однажды во время отпалки забоя мотористка тов. Заяц не выключила мотор. Он немедленно вышел из строя. Смена сорвала выполнение наряда. Запальщик Латыпов одно время плохо запыживал патроны в шпурах. При взрыве из-за этого уголь отпаливался плохо. Приходилось подбуривать его, на что уходило много времени.

Все это требует от горного мастера прививать горнякам чувство ответственности за порученное им дело.

Когда бригадой руководят по-настоящему, чутко реагируют на дельные предложения горняков, они всегда трудятся с огоньком, проявляют творческую инициативу. Раньше в нашей лаве отпалка производилась для каждого навалоотбойщика в отдельности. Из-за этого другие рабочие часто оставались без фронта работы. Бригадир тов. Федотов предложил вести отпалку одновременно для всех навалоотбойщиков. Реализация этого предложения дала хорошие результаты. Участок быстро пошел в гору, стал выполнять и перевыполнять государственный план. Наш опыт был распространен и на другие смены.

Горный мастер обязан быть воспитателем горняков — организовывать читки газет, проводить различные беседы, пропагандировать опыт передовиков, прививать любовь к технике. В своих планах горный мастер обязан предусматривать проведение общественных мероприятий, привлекая для этой цели широкий актив участка.

Повседневная связь горного мастера с активом, с партийной и профсоюзной организациями всегда дает хорошие результаты. Приведу пример из своей практики. В сентябре прошлого года нам предложили внедрить на участке новый комбайн «Горняк». Кое-кто из шахтеров сомневался в правильности принятого решения. Мы обратились за помощью в партийное бюро. Секретарь и члены партбюро провели с рабочими раз'яснительную работу, направили их внимание на преодоление трудностей, связанных с внедрением новой машины. Горные мастера тт. Арыков и Игнатов на сменных нарядах рассказывали о значении механизации, о преимуществах комбайновой добычи, подкрепили свои доводы цифрами и фактами. Вскоре все шахтеры дружно работали над освоением комбайна. Его внедрение позволило нам резко поднять темпы угледобычи, выполнять норматив цикличности. Если раньше мы добывали в сутки по 100 тонн угля, то теперь выдаем из лавы по 200 тонн и более.

Прямой долг горного мастера — постоянно развивать у шахтеров, особенно молодых, чувство непримиримости к недостаткам в работе, воспитывать у них коммунистическое отношение к труду. Одно время навалоотбойщик Джебаров плохо крепил забой. Я не раз беседовал с ним по этому поводу. И тов. Джебаров понял, что, допуская брак в работе, он подводит товарищей, наносит ущерб производству. Сейчас он—примерный рабочий. Воспитание горняков — дело, конечно, нелегкое, оно требует много сил и времени. Но вести его обязательно надо, и при решении этой задачи важная роль отводится младшему горному надзору.

Хочется сказать еще об одном в нашей работе. Мне кажется, надо ввести в практику, чтобы плановый отдел доводил государственный план угледобычи не только до участка, но и до каждой смены. Это поднимет роль и ответственность горных мастеров за выполнение плана, заставит их более серьезно заботиться о создании необходимых условий для высокопроизводительной работы.

Вместе с этим пора подумать и об учебе горных мастеров и бригадиров, ибо сейчас уже надо не только хорошо разбираться в горном деле, но и быть высококультурным, политически подкованным командиром производства. Это хорошо понимают многие наши товарищи, но не всегда их желание расширить свой кругозор находит поддержку у руководителей шахты.

Технический совет шахты плохо работает с горными мастерами по изучению передовых методов организации труда и новой техники. С таким положением надо покончить. Постоянная техническая учеба поможет горным мастерам улучшить руководство очистными и подготовительными сменами.

Необходимо, чтобы и партийные бюро шахт уделяли больше внимания политическому воспитанию горных мастеров. Ведь не секрет, что многие из них не являются даже читателями библиотек, не выписывают газет, редко посещают кино, лекции.

Если все эти мероприятия претворить в жизнь, горные мастера, безусловно, значительно улучшат свою работу, станут настоящими организаторами производства и воспитателями горняцких масс.

А. ЛАКТЮШИН,
горный мастер шахты «Зыряновская» треста «Куйбышевуголь».

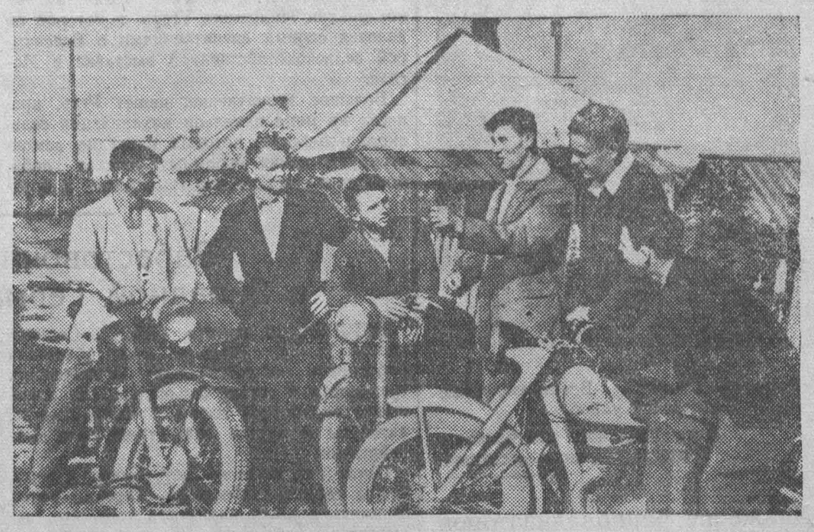

Шахта «Бутовская». Бригада навалоотбойщиков, руководимая П. Я. Кондрашкиным, суточное задание систематически перевыполняет в полтора—два раза.
НА СНИМКЕ: члены бригады (слева направо) С. Н. ЛЕВАШЕВ, П. Я. КОНДРАШКИН, В. М. КЛЕМЕНТЬЕВ, К. М. МЕРЗЛЯКОВ, А. П. КУЗНЕЦОВ и Н. Д. САРЫЧЕВ в часы отдыха собираются на прогулку.

Фото В. Александрова.

СМЕЛЕЕ ВЫДВИГАТЬ МОЛОДЫХ СПЕЦИАЛИСТОВ

Только за прошлый и нынешний годы на нашу шахту прибыли 18 молодых инженеров и 62 техника. Но беда в том, что руководители шахты не занимаются по-настоящему их расстановкой и воспитанием. Хуже того, отдельные молодые специалисты используются на небольших должностях, не соответствующих их теоретической подготовке.

Взять, к примеру, участок подземного транспорта. Коллектив наш многочисленный. Но надо откровенно признаться, что транспортники работают далеко не так, как этого требуют интересы дела.

И в этом нет ничего удивительного. В самом деле, как участок может работать хорошо, если у нас до сих пор нет ни одного инженера. Руководят транспортом одни практики. Практиками являются и начальник участка тов. Лощинин, и главный механик тов. Голдаев, и начальник службы тяги тов. Кузько, и помощник начальника участка тов. Федин. В современных условиях, когда шахта все более оснащается новой горной техникой, эти товарищи не могут оперативно, а подчас и правильно решать сложные технические вопросы, по-настоящему организовать труд транспортников, обеспечить высокопроизводительное использование машин.

А уж о воспитательной работе и говорить не приходится. Она сводится лишь к администраторским окрикам. Вместо беседы агитаторов или какой-либо лекции мы то и дело слышим от своего начальника участка выражения: «Вы наплевательски относитесь к делу. Не поправите положения — буду всех наказывать». Конечно, наказать — проще всего. Но будет ли от этого большой толк? Мне думается, что нет. Куда лучше, если бы тов. Лощинин и его помощники изменили стиль своего руководства, развернули бы живую организаторскую работу среди шахтерских масс, мобилизовали их на претворение в жизнь неотложных производственных задач, принимали решительные меры к устранению имеющихся недостатков. Долгое время работает помощником начальника участка подземного транспорта тов. Федин. В шахтоуправлении он не на плохом счету. Но какой же это руководитель, если вместо организации ремонта путевого хозяйства он систематически сам занимается разбуриванием вагонов.

Механик тов. Голдаев год назад составил график ремонта 25 электровозов, повесил этот график в рамку, а сам, видимо, уже давно забыл о нем. Машины же ремонтируются лишь тогда, когда совсем выходят из строя.

О том, что руководители шахты любят возиться со старыми специалистами, не оправдывающими своего назначения, говорит такой факт. На участке № 5 продолжительное время работал начальником Морозов. Он систематически нарушал правила техники безопасности, организацией труда шахтеров не занимался. Коллектив потребовал от шахтоуправления отстранить Морозова от руководства участком. Однако прошло немного времени, и он стал начальником участка № 19.

Может быть, Морозов изменил отношение к делу, стал работать хорошо? Ничего подобного. Каким он был, таким остался. Плоды его «руководства» налицо. Участок работает из рук вон плохо и только за первое полугодие задолжал более 6 тысяч тонн угля.

Морозов — малограмотный, специального горного образования не имеет, никаких расчетов графика цикличности произвести не в состоянии.

Может быть, Морозова некем заменить? С этим нельзя согласиться. В отделе организации труда и заработной платы, например, работает нормировщиком молодой инженер-электромеханик. Горный инженер тов. Первушин исполняет обязанности горного мастера в отделе капитальных работ. И таких примеров на шахте немало.

Недостатки в расстановке и воспитании кадров отрицательно сказываются на производственной деятельности шахты. Она работает неровно, рывками.

В неправильной расстановке и использовании молодых специалистов виноваты управляющий трестом тов. Макщанцев и начальник отдела кадров треста тов. Растворов. Они мирятся, например, с таким положением, когда 50 молодых горных специалистов работают на руднике не по специальности, а у руководства участками в то же время стоят практики.

Такое положение дальше нетерпимо. Надо смелее выдвигать на ответственные руководящие посты угольного производства молодых специалистов, кропотливо воспитывать их, учить искусству работы с массами.

А. ПОКИДОВ,
почетный шахтер, электрослесарь шахты № 5-7.

ФЕЛЬЕТОН

ГЕРМЕС-ПРОКОПЬЕВСКИЙ

Был у древних греков такой бог — Гермес, сын Зевса и Майи. Изображался он обычно нагим юношей с жезлом в руке, с шапочкой на голове, в крылатых сандалиях на ногах и покровительствовал, судя по мифам, торговле, пастбищам, стадам, дорогам, странникам, бродягам и ворам.

Опять же, если верить преданиям древних, сам Гермес был весьма ловким и хитрым воришкой, но занимался этим делом больше ради собственного удовольствия. Еще в младенчестве у своего дяди, бога лесов Пана, украл он стадо коров. Вылез из люльки, связал коров за хвосты и повел из хлева задом наперед в чащу леса. Спрятал. Попробовал Пан искать — не нашел: все следы вели к хлеву.

И еще одним талантом обладал Гермес. Никто другой, как он, не умел так здорово закупоривать бутылки, заделывать горлышки металлическими печатями. Запечатывал, как говорят, герметически.

Федор Андреевич Рычков, о котором пойдет речь, внешне с Гермесом ничего общего не имеет. Он не агнец, носит вполне современный костюм, а бутылки чаще распечатывает, нежели закупоривает. Но вот насчет хитроумных проделок со скотом, или, вернее сказать, мясом, Федор Андреевич перещеголял античного ловкача. И хотя Рычков и еще кое-кто уверяют, что совершалось это не в целях наживы, а ради упражнений, из любительских интересов, махинации его далеко не так безобидны, как у Гермеса: чистое воровство и спекуляция...

Однако не будем забегать вперед. Изложим жизнебытие Федора Андреевича в хроникальном порядке.

Рычков появился в Прокопьевске в 1945 году. На работу устраиваться не стал, а зажил припеваючи. На какие средства?

— Да, вещички ценные продавал, — об'яснял Федор Андреевич.

И все же финансовых запасов хватило ненадолго. Через четыре года они иссякли. Хотя Федор Андреевич великодушно считал, что человеку положено быть выше сытости, пришлось подумать о работе. Прикинув все «за» и «против», Рычков нашел себе, как выражаются, «злачное место», поступил на должность экспедитора Прокопьевской материально-технической базы комбината «Кузбассуголь». Здесь и начали проявляться его «спортивные» таланты. Из потока леса и других стройматериалов, которые шли на шахты комбината, он по толике кое-что оставлял для себя.

— Если из многого берут немножко, то эта не кража, а просто дележка, — мурлыкал Федор Андреевич, глядя, как растет индивидуальный особняк супругов Рычковых.

Через некоторое время экспедитор обзавелся вторым домом, опять же, очевидно, из спортивного интереса. Но два дома было многовато. Некоторое время спустя один из них был продан, конечно, не без выгоды.

Все строительные махинации были проделаны Рычковым так ловко, что он остался безнаказанным.

Первый успех окрылил Федора Андреевича, и хотя он не был божественного происхождения, почувствовал, как за спиной выросли крылья. С новым рвением принялся Рычков за упражнения предпринимателя-коммерсанта.

Тысячи шахтеров, рабочих Кузбасса покупают личные автомашины на свои трудовые сбережения. Торговая сеть пока что не в состоянии удовлетворить спрос на «Москвичи» и «Победы». Этим-то воспользовался Федор Андреевич. С конца 1950 и до начала 1953 года он купил в сталинском магазине Главтраксторосбыта пять автомашин «Победа», из них четыре перепродал, а одну оставил себе.

Возни с машинами было много. Вот почему Рычков решил изменить профиль своей предпринимательской деятельности и занялся тем, с чего начинался рассказ, — хитроумными проделками со скотом, или, вернее, мясом.

30 мая 1953 года на автомашине лесного склада комбината «Кузбассуголь» Федор Андреевич отправился в колхозы Алтайского края. Возвращался веселый. В кузове повизгивали два кабана и пятеро поросят. Немного погодя они нашли себе новых хозяев. Свинячее семейство на городском рынке Рычков распродал поодиночке.

За первым рейсом последовал второй. Но новая партия свиней подложила Федору Андреевичу... свинью. 13 апреля прошлого года Рычков был, как спекулянт, арестован. И в октябре предстал перед народным судом 4-го участка Центрального района города Прокопьевска. Тут-то началось самое интересное.

Суд не нашел в действиях Рычкова подтверждения состава преступления. Спекулянта оправдали.

Прокурор опротестовал приговор. В январе 1954 года Рычкова вторично вызвали в народный суд 2-го участка Центрального района Прокопьевска. И снова Федор Андреевич вышел сухим из воды. Дело в том, что подсудимый оказался весьма предусмотрительным.

«Не имей сто рублей, а имей сто друзей»,—гласит пословица. Эту мудрость хорошо усвоил Рычков. Его друзья, некие граждане Ворожейкин и Томусяк, дали показания, которые сводятся к следующему:

— Мы слышали от самого Федора Андреевича, — заверяли они суд, — что он от перепродажи мяса и других товаров имел не прибыль, а громадные убытки. Какая же это спекуляция, ежели прибыли нет?

— Нет. Рычков не спекулянт. Помилуйте! — письменно засвидетельствовали председатель исполкома Прокопьевского райсовета Елабугин, управляющий базой комбината Сбытов и председатель месткома профсоюза базы Бутенко.—Участник Великой Отечественной войны, депутат районного Совета, активный общественник, пользуется большим авторитетом! Разве можно судить такого человека!

Дружеская порука повлияла на приговор суда. Однако настоятельные протесты прокурора помогли добиться справедливого решения. Судебная коллегия по уголовным делам Кемеровского областного суда приговорила Рычкова к пяти годам лишения свободы с конфискацией всего имущества и денежных вкладов в сберкассы.

На этом можно было бы кончить разговор о прокопьевском Гермесе, но он все еще на свободе. Более того, вновь принят на прежнюю должность. Не наказаны и Бутенко, Елабугин, Сбытов, скрывшие настоящее лицо Рычкова. Почему?

А в самом деле, почему?

И. ШАТОВ,
Л. МАКОВКИН.

Страдания пассажиров

Трудно приходится пассажиру, попавшему на станцию Кемерово. В зале ожидания—теснота и грязь. В кассовом зале нет никакого порядка. Кассы, как правило, открываются с опозданием. Из-за этого поезда уходят недогруженными. Например, 7 июля в поезде, следовавшем из Кемерово в Абакан, оказалось 40 свободных мест, в то время как на вокзале остались пассажиры.

В. ШВЕКЛЕ.

☆ ☆ ☆

От редакции. За последнее время в редакцию газеты «Кузбасс» стали поступать письма трудящихся о беспорядках на вокзалах. Тов. Тимоходцева сообщает, что на станции Акчурла нет никакой организованности в продаже билетов. Дежурный по станции Старицын не только не устанавливает порядка, но, напротив, дезорганизует его. Вместо того, чтобы установить очередь, он приказывает кассиру прекратить продажу билетов. В результате поезда уходят, а пассажиры остаются еще на сутки на вокзале.

То же самое пишет о Кемеровском вокзале тов. Бянкин. В своем письме он рассказывает о том, что дежурная по вокзалу Виноградова и ее помощник Юхневич грубы с пассажирами, а начальник вокзала тов. Кочетков обеспечивает билетами своих знакомых, как говорится, с черного хода.

Наш корреспондент побывал на Кемеровском вокзале и убедился в том, что претензии пассажиров вполне обоснованны. Можно сказать, что они даже очень скромны и не отражают полностью всех безобразий, творящихся на вокзале.

Зал ожидания и буфет на станции Кемерово более месяца закрыты якобы на ремонт, но никакого ремонта все это время не делалось. Этого не отрицают и начальник вокзала тов. Кочетков и его заместитель тов. Икимчук. Но зал не открывают. Пассажирам приходится ютиться в проходной комнате, или сидеть на улице. Камера хранения ручного багажа не удовлетворяет полностью пассажиров. Кассы размещены в неудобном, маленьком и темном помещении, где нет ни скамеек, ни диванов. Обслуживающий персонал очень груб с пассажирами. Об этом говорят многочисленные записи в Книге жалоб:

«Трое суток сидела я на вокзале в Кемерово и не могла купить билет на поезд № 61. 15 июля в кассе после ухода поезда осталось много билетов, но я опять не уехала.

Я возмущена и беспорядками, которые творятся на вокзале, и грубостью обслуживающего персонала. Актриса Манотенко».

Пассажир Дубовицкий отмечает грубое отношение к нему начальника вокзала Кочеткова и кассира Ревенко. О грубости работников вокзала к пассажирам пишут Тулин и многие другие. Однако ни на одну из жалоб, записанных в книге за этот год, начальник вокзала тов. Кочетков не дал ответа. Да и что мог он ответить, если никаких улучшений в обслуживании пассажиров не сделано?

Не лучше и в городской железнодорожной кассе. Заказы по телефону для доставки билетов на дом она принимает почему-то только с 9 до 10 часов утра.

Высокомерное, пренебрежительное отношение к пассажирам прочно укоренилось в практике работы всего коллектива Кемеровского вокзала.

Странно только, что ни секретарь партийной организации вокзала тов. Иванова, ни политотдел Топкинского отделения дороги не видят всех этих безобразий и не пресекают их.

Новый отряд горных инженеров

Томский политехнический институт—старейшая высшая техническая школа Сибири. Среди многих других факультетов института — три готовят инженеров по разработке месторождений полезных ископаемых, строительству горных предприятий, маркшейдеров, электромехаников, обогатителей угля.

Кроме того, при институте работают высшие инженерные курсы, на которых повышают квалификацию техники, имеющие значительный производственный опыт.

В нынешнем году горно-эксплуатационный факультет окончили 119 человек, горно-электромеханический — 112 и факультет обогащения и брикетирования углей — 170, высшие инженерные курсы — 154 человека и т. д. Большая часть специалистов направлена в Кузбасс. Вместе с тем на шахтах бассейна приступают к работе десятки новых инженеров-электромехаников, геологов и т. д.

В целом политехнический институт дал в этом году Кузбассу 385 инженеров различных специальностей. Надо сказать, что столь многочисленного пополнения инженерными кадрами Кемеровская область из нашего института раньше еще не получала.

Очень важно, чтобы эти специалисты горного дела заняли подобающее им место в шахтерской армии Кузбасса, получили возможность применить свои силы и знания на пользу общего дела.

Вместе с тем нельзя не учитывать и того, что многие из сегодняшних выпускников институтов не имеют нужных производственных навыков, слабо разбираются в экономике производства.

Вот почему поначалу молодых инженеров целесообразно использовать, главным образом, помощниками начальников участков. Причем лучше направлять их на участки, хорошо оснащенные техникой, имеющие высокие показатели и руководимые грамотными людьми, ибо очень важно, чтобы молодые специалисты с первых шагов своей практической деятельности находились под контролем, получали действенную поддержку и помощь в работе.

Силы молодых специалистов, помимо участия в разрешении текущих производственных вопросов, должны направляться на ликвидацию имеющихся на участках недостатков. Для этого надо, чтобы они знали и достижения как передовых коллективов своей шахты, так и других предприятий.

Не исключено, что на первых порах в работе молодого инженера могут быть промахи и ошибки. Долг начальника участка, старшего, более опытного товарища, своевременно обратить внимание молодого специалиста на его недостатки и проследить, чтобы они были возможно скорее изжиты. Иногда для этого достаточно простого указания, в другом случае следует практически показать, как выполняется то или иное дело.

Следует шире привлекать молодых командиров к участию в производственных совещаниях, обсуждению планов и методов работы на участке, к разрешению отдельных вопросов, требующих инициативы и творчества.

В обращении с молодыми специалистами, особенно в первое время их работы на шахтах, непосредственным их руководителям следует избегать голых указаний, без раз'яснения, почему так, а не иначе надо что-то сделать. Тем более нельзя за первую же мало-мальскую ошибку обвешивать нового инженера административными взысканиями.

Только путем повседневного и терпеливого руководства работой молодого специалиста, содействия ему советом и делом можно воспитать заслуживающего доверия командира производства, способного и достойного кандидата на более ответственную должность.

Несомненно, молодым специалистам должны быть созданы и благоприятные жилищно-бытовые условия. Надо, чтобы каждый молодой специалист с первых же дней своей работы на шахте был активным участником в жизни и работе всего коллектива.

Систематическое внимание к молодым специалистам со стороны руководителей шахт даст возможность пополнить и укрепить ряды инженерных кадров молодежью, привить им любовь к делу, к Кузбассу.

Аналогичны задачи, стоящие и перед руководителями предприятий, цехов и участков, к которым будут направлены на работу молодые горные электромеханики, шахтостроители, обогатители, геологи, химики и пр.

В работе по воспитанию молодых кадров должны принимать участие не только хозяйственные руководители шахт, трестов и комбинатов, но и профсоюзные организации. Путей для осуществления этой задачи много: здесь и проведение на шахтах и в домах техники лекций для инженерно-технических работников по новой технике и передовым методам организации производства, здесь и совещания по анализу работы передовых и отстающих участков и шахт, здесь и поручение молодым специалистам отдельных заданий, связанных с решением коренных вопросов производства, здесь и организация при трестах и на шахтах занятий с молодыми командирами по изучению новой техники, систем разработки.

Только общими усилиями и вниманием к делу подбора, расстановки и воспитания молодых инженерных кадров можно обеспечить скорое и успешное освоение пополнения инженерных кадров нынешнего года.

На разрешении каких конкретных задач следует сосредоточить свое внимание молодым горным инженерам?

Прежде всего надо помнить, что от Кузбасса Родина требует с каждым днем все больше и больше угля. А в то же время каждая третья шахта бассейна систематически не справляется со своим планом. Отсюда и главная задача командного состава: обеспечить безусловное выполнение заданий по угледобыче каждым участком, каждой шахтой. Для этого надо прежде всего навести порядок с подготовительными работами, обеспечивающими необходимый очистной фронт, полностью механизировать выемку и транспортировку угля и породы в подготовительных забоях, для чего надо широко использовать опыт проходчиков-скоростников.

То же надо иметь в виду и в отношении очистных забоев. Нельзя, например, мириться с фактом, когда на шахтах используются не все горные комбайны «Донбасс», а те, что работают, не дают всего, что могут дать. Разве можно считать нормальным, что на сегодня в Кузбассе переведено на цикличность только немногим более половины очистных забоев, а выполняют норматив из них только 35—40 процентов?

Многое предстоит сделать инженерам, чтобы выполнить установленное задание по росту производительности труда, снижению себестоимости и повышению качества добываемого угля. И везде, при решении любого вопроса нужны воля, целеустремленность и настойчивость.

Широка и светла дорога молодых специалистов страны социализма. И нет сомнения, что молодые горные инженеры, приехавшие нынче в Кузбасс, будут достойно нести высокое звание советских специалистов и с честью выполнят любое задание, которое им будет поручено.

Д. СТРЕЛЬНИКОВ,
заслуженный деятель науки и техники, профессор-доктор.

Заброшенный парк

В заискитимской части Кемерово около пяти лет назад начали разбивку парка. Школьники, молодежь, рабочие предприятий высаживали деревья, расчищали аллеи.

В прошлом году будущий парк решили обнести капитальной кирпичной оградой. Строители принялись за дело. Ограда начала быстро расти. Но скоро работы прекратились. Сейчас ограда разрушается. Со стороны ветлечебницы она уничтожена полностью, до самого фундамента. То же и с западной стороны. Металлические трубы от ограды растаскиваются, железные ворота выворочены. Древонасаждения уничтожены полностью.

Парк в заискитимской части города нужен. Пора бы Кемеровскому горисполкому вспомнить об этом заброшенном хозяйстве.

И. ПЛОТНИКОВ.

Прибытие в Москву делегации английской лейбористской партии

10 августа в Москву прибыла направляющаяся в Китайскую Народную Республику делегация английской лейбористской партии во главе с лидером лейбористской партии К. Р. Эттли. В составе делегации находятся Э. Бивен, быв. министр труда в правительстве Эттли; Э. Саммерскилл, вице-председатель исполкома лейбористской партии; У. Бэрк, председатель Исполкома лейбористской партии; М. Филлипс, генеральный секретарь лейбористской партии; С. Уотсон, член Исполкома лейбористской партии; Г. Эрншоу, генеральный секретарь профсоюза текстильщиков; Г. Франклин, член Исполкома лейбористской партии.

На аэродроме делегацию встречали Заместитель Председателя Моссовета Н. И. Бобровников, Заместитель Председателя ВЦСПС Л. Н. Соловьев и Заведующий Протокольным отделом МИД СССР Е. Д. Киселев.

(ТАСС).

„В интересах всеобщего мира"

Китайская печать о заявлении Советского правительства

ПЕКИН, 10 августа. (ТАСС). Касаясь заявления Советского правительства правительствам западных держав, в котором предлагается созыв в августе или сентябре совещания министров иностранных дел четырех держав для подготовки совещания по вопросу о создании системы коллективной безопасности в Европе, газета «Женьминьжибао» сегодня в передовой статье пишет:

Предложение Советского правительства о создании системы коллективной безопасности в Европе встретило горячее одобрение и поддержку во всем мире. Мировая общественность отмечает, что советское предложение указывает реальный путь к укреплению мира в Европе и выдвигает приемлемый метод скорейшего решения германского вопроса.

Берлинское совещание министров иностранных дел четырех держав из-за препятствий, чинимых Соединенными Штатами, не могло достичь соглашения по вопросу о восстановлении единства Германии и заключения мирного договора. Участие Германской Демократической Республики и Западной Германии в создании системы коллективной безопасности в Европе устраняет препятствия на пути разрешения германского вопроса и способствует восстановлению единства Германии.

В то время как Советский Союз отстаивает мир и национальные интересы немецкого народа, американские правящие круги развивают лихорадочную деятельность по сколачиванию задуманного ими так называемого «европейского оборонительного сообщества» для того, чтобы увековечить раскол Германии и развязать новую войну в Европе.

Миролюбивые народы не потерпят попыток правящих кругов США умалить значение советского предложения. Народы мира твердо уверены в том, что путь международных переговоров может дать положительные результаты. Именно поэтому они энергично поддерживают советское предложение, отвечающее интересам всех европейских народов, интересам всеобщего мира.

Газета «Дагунбао» в статье «Новый вклад СССР в обеспечение европейской безопасности» пишет: Заявление Советского правительства дает новую надежду на разрешение германского вопроса и поэтому вполне понятно, что оно встречено единодушным одобрением со стороны всех миролюбивых народов. Женевское совещание доказало возможность разрешения международных проблем путем переговоров между заинтересованными сторонами. Соглашение в Женеве создало благоприятные условия для разрешения других международных проблем, в том числе и проблем Европы. Китайский народ всегда стремился и стремится к миру. Он искренне надеется на скорый созыв совещания министров иностранных дел четырех держав, которое приведет к созыву общеевропейского совещания в целях создания системы коллективной безопасности в Европе.

Выборы депутатов во Всекитайское собрание народных представителей

ПЕКИН, 11 августа. (ТАСС). Агентство Синьхуа передает:

С 1 по 8 августа проходила сессия собрания народных представителей провинции Сычуань, в работе которой приняло участие 650 депутатов. Сессия обсудила и одобрила доклад народного правительства провинции Сычуань о его деятельности за последние два года. В докладе указывалось, что в прошлом году производство сельскохозяйственной продукции в Сычуани — крупнейшем зерновом районе Китая — увеличилось на 8,6 проц. по сравнению с 1952 годом, а в этом году, по предварительным подсчетам, возрастет на 6 процентов против прошлогоднего. Из каждых ста крестьянских хозяйств 72 хозяйства в настоящее время являются членами групп трудовой взаимопомощи или сельскохозяйственных кооперативов.

Сессия избрала 87 депутатов во Всекитайское собрание народных представителей. В числе избранных секретарь ЦК Коммунистической партии Китая Чжу Дэ, Го Мо-жо, видные писатели, инженеры, преподаватели, руководящие работники из национальных меньшинств и рабочие — передовики производства.

С 1 по 7 августа проходила также первая сессия собрания народных представителей провинции Хэнань. В ее работе приняли участие 535 депутатов. Сессия избрала 56 депутатов Всекитайского собрания народных представителей.

Борьба с наводнением в районе Уханя

ПЕКИН, 10 августа. (ТАСС). Корреспондент агентства Синьхуа передает из Уханя, что вчера уровень воды на реке Янцзы в районе Уханя поднялся до отметки 29,31 метра — на один метр выше уровня, отмеченного при наводнении 1931 года.

Борьба с водной стихией не прекращается ни днем ни ночью. Высота плотины, защищающей Ухань на протяжении более 100 километров, доведена до 30 метров. На плотину уложено сейчас более 3 миллионов мешков с землей. На реке близ плотины закреплена на якорях вереница плотов с тем, чтобы защитить плотину от волн.

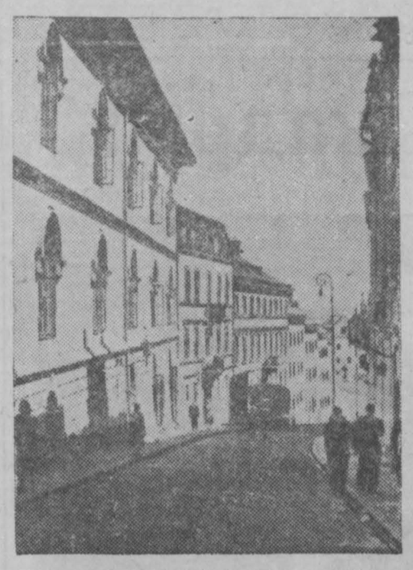

Варшава сегодня. Восстановленные дома на Беднарской улице.

Фото Польского центрального фотографического агентства.

Движение рационализаторов на предприятиях Польши

ВАРШАВА, 10 августа. (ТАСС). С каждым годом на промышленных предприятиях, шахтах и стройках Польской Народной Республики все шире развертывается движение рационализаторов производства, направленное на дальнейшее повышение производительности труда, улучшение качества и снижение себестоимости продукции, экономию сырья, материалов и топлива.

Особенно широко движение рационализаторов и изобретателей развернулось на предприятиях машиностроения, а также на шахтах и металлургических заводах.

В первом полугодии текущего года польские рационализаторы внесли свыше 130 тысяч рационализаторских предложений — почти в семь раз больше, чем за весь 1949 год. Около 80 тысяч предложений уже внедрено или внедряется в производство.

На заводах и фабриках страны возникла новая форма движения рационализаторов — коллективные творческие бригады рабочих и инженеров по разработке и внедрению рационализаторских новшеств. В прошлом году эти бригады разработали около 9500 предложений, а в первом полугодии текущего года — уже около 7 тысяч предложений. Большинство этих предложений успешно применяется на производстве.

В Национальном собрании Франции

ПАРИЖ, 10 августа. (ТАСС). На сегодняшнем заседании Национального собрания Франции состоялось голосование по вопросу о доверии, который был поставлен главой правительства Мендес-Франсом в связи с его требованием об утверждении финансово-экономической программы и о предоставлении «особых полномочий» правительству для проведения ее в жизнь.

Перед голосованием с краткой речью выступил Мендес-Франс, который не внес ничего нового в характеристику представленного проекта. Затем выступили представители парламентских групп, которые высказались по мотивам голосования.

За доверие правительству был подан 361 голос, против — 90. Парламентская группа коммунистов при голосовании воздержалась.

На вечернем заседании Национального собрания будет обсуждаться законопроект о реформе конституции во втором чтении.

Свидетельство успехов социалистического земледелия

ПРАГА, 11 августа. (ТАСС). Газета «Руде право» опубликовала статью руководителя чехословацкой делегации — заместителя председателя Совета министров и министра сельского хозяйства Чехословакии Индржиха Угера, в которой он делится своими впечатлениями о Всесоюзной сельскохозяйственной выставке в Москве.

Большое впечатление, пишет Угер, произвел на меня павильон механизации сельского хозяйства, который наглядно демонстрирует, каких огромных успехов добилось социалистическое земледелие в борьбе за повышение производительности труда колхозников. В павильоне механизации ярко отражена огромная забота Советского правительства о постоянном развитии сельскохозяйственной техники и максимальном оснащении машинно-тракторных станций, совхозов и колхозов.

Всесоюзная сельскохозяйственная выставка в Москве, подчеркивает Угер, показывает, как на основе последних достижений науки и богатого опыта колхозов можно добиться высокой продуктивности в области земледелия и животноводства.

Забастовочное движение в Западной Германии расширяется

БЕРЛИН, 10 августа. (ТАСС). Седьмой день в Гамбурге продолжается забастовка работников общественных учреждений, транспорта и связи, борющихся за повышение заработной платы. Трамваи, метро, автобусы и другие виды транспорта бездействуют.

Сенат города прилагает усилия к тому, чтобы сорвать забастовку. Сегодня сенат, стремясь создать видимость того, что, несмотря на забастовку, транспорт работает, решил использовать полицейские служебные автобусы. Власти пытаются также привлечь транспорт из других городов.

Баварские промышленники стремятся сколотить группы штрейкбрехеров и наладить производство. Но пикеты бастующих металлистов преграждают путь штрейкбрехерам. Единство бастующих, их воля продолжать борьбу до удовлетворения своих требований заставляют многих промышленников идти на уступки. Как сообщило агентство АДН, в первый день забастовки, 9 августа, владельцы 48 баварских предприятий приняли условия рабочих.

Выступая 9 августа по баварскому радио, председатель профсоюза металлистов Баварии Фридрих Эссел заявил, что профсоюз будет продолжать забастовку до полной победы. Эссел сказал, что на предприятиях, охваченных забастовкой, бастуют все до одного рабочего. Забастовка распространилась на Амберг, Эрланген, Кемптен, Имменштадт, Регенсбург, Швабах и другие города Баварии.

В связи с забастовкой баварских металлистов организация компартии Баварии выступила с заявлением, в котором призвала население поддержать бастующих.

Договор между Грецией, Турцией и Югославией

БЕЛГРАД, 10 августа. (ТАСС). Вчера в Бледе (Югославия) был подписан договор о союзе, политическом сотрудничестве и взаимной помощи между Грецией, Турцией и Югославией. Договор, срок действий которого рассчитан на 20 лет, подписали со стороны Греции — министр иностранных дел Стефанопулос, Турции — министр иностранных дел Кепрюлю и со стороны Югославии — государственный секретарь по иностранным делам Попович.

В договоре, содержащем 14 статей, предусматриваются обязательства и условия оказания взаимной помощи участвующими в договоре странами.

Договором предусматривается, в частности, «с целью обеспечения действенного его применения» создание «постоянного совета в составе министров иностранных дел или таких других членов правительства договаривающихся сторон, присутствие которых может быть сочтено необходимым в соответствии с требованиями обстановки и характером рассматриваемых вопросов», а также указывается, что генеральные штабы договаривающихся сторон должны продолжать совместную работу, начатую в соответствии с положениями уже ранее заключенного анкарского соглашения.

В опубликованном по поводу заключения договора коммюнике указывается, что военные представители, которые участвовали в работе конференции, пришли к соглашению по вопросу проведения в ближайшем будущем совещания начальников генеральных штабов.

Преследование коммунистов в США

НЬЮ-ЙОРК, 10 августа. (ТАСС). По сообщению корреспондента агентства Ассошиэйтед Пресс из Денвера, специальная сессия федерального большого жюри решила привлечь к судебной ответственности семь руководителей компартии западных штатов на основании закона Смита. (По этому закону в США преследуются прогрессивные деятели, не согласные с политикой правящих кругов. — Ред.).

Обвинения пред'явлены Артуру Бэри, Анне Бэри, Гарольду Зепелину, Льюису Джонсону, Шерреру, Майе Шеррер и Патриции Блау.

К пребыванию в Англии артистов Центрального театра кукол

ЛОНДОН, 10 августа. (ТАСС). В Лондоне закончились продолжавшиеся больше месяца гастроли Центрального театра кукол под художественным руководством народного артиста РСФСР С. В. Образцова. Коллектив театра показал английскому зрителю спектакли «Необыкновенный концерт», «2:0 в нашу пользу», «Волшебная лампа Алладина» и «Чортова мельница». Кроме того, С. Образцов выступил с рядом сольных концертов в различных городах Англии.

Английская общественность высоко оценила мастерство советских артистов.

В связи с окончанием спектаклей театра Общество культурной связи с СССР устроило обед. Выступивший на обеде председатель Общества Притт указал, что гастроли театра способствовали расширению культурных связей между Англией и Советским Союзом. Концерты советских артистов в Англии явились показом высоких достижений в одном из наиболее своеобразных жанров театрального искусства.

На обеде выступил посол Советского Союза в Великобритании Я. А. Малик, который заявил: «Этот успех Московского государственного театра кукол радует нас, советских представителей в этой стране, ибо он знаменует собой новый шаг вперед на пути укрепления культурных связей между СССР и Великобританией».

На первенство РСФСР по футболу

В городах Сибири прошли очередные состязания на первенство РСФСР по футболу.

В Омске команда «Красная звезда» одержала победу над томскими футболистами со счетом 3:2.

В Красноярске встреча между местной командой «Авангард» и командой «Металлург» (Сталинск) закончилась победой красноярцев с результатом 4:1.

В Барнауле команда «Динамо» одержала победу над иркутскими футболистами общества «Авангард» со счетом 2:1, а также выиграла у томичей со счетом 5:0.

В Иркутске местная команда «Авангард» играла с красноярскими одноклубниками. Игра закончилась победой красноярцев с результатом 2:1.

Барнаульские футболисты общества «Спартак» выиграли состязание у футболистов «Авангард» (Иркутск) со счетом 2:1 и у команды Томска — 1:0.

В Новосибирске команда Дзержинского района встретилась с динамовцами Барнаула. Интересная, напряженная спортивная борьба закончилась вничью. Счет 1:1.

В Сталинске местные футболисты общества «Металлург» принимали команду г. Новосибирска. Игра прошла с преимуществом металлургов. Они взяли реванш за поражение, которое потерпели от новосибирцев в первом круге. Счет состязания 2:1 в пользу г. Сталинска. С таким же результатом «Металлург» выиграл встречу у команды «Красная звезда» (Омск).

Сейчас на первом месте находится команда гор. Новосибирска, набравшая 11 очков, на втором месте — «Динамо» (Барнаул), на третьем — «Металлург» (Сталинск).

15 августа на центральном стадионе «Химик» состоится очередная встреча между командами «Динамо» (Кемерово) и «Металлург» (Сталинск).

П. ШУР.

На первенство области по футболу

Сейчас проходят соревнования на первенство области по футболу среди команд городов Кузбасса. Соревнования проводятся по зонам (центральная, южная и северная) в один круг. В каждую зону включено по 4 команды.

В центральной зоне после двух игр впереди идет команда «Химик» (Кемерово), набравшая 4 очка. Она нанесла поражение «Шахтеру» (Ленинск-Кузнецкий) со счетом 3:2 и «Металлургу» (Гурьевск) с результатом 2:1.

В южной зоне сильными спортсменами показали себя футболисты команды «Шахтер» (Прокопьевск). Они выиграли у своих одноклубников из Сталинска со счетом 10:1 и у «Шахтера» (Осинники) с результатом 8:1. Прокопьевцы также имеют 4 очка.

Футболисты «Пищевика» (Мариинск) после двух игр идут на первом месте в северной зоне. Они выиграли у «Спартака» (Анжеро-Судженск) и «Строителя» (Юрга).

15 августа по зонам состоятся последние игры между командами, а 22 августа победители зон встретятся в финальных играх в Прокопьевске.

Н. МАКЛАС,
главный судья соревнований.

Редактор Ф. Е. ДЕМИН.

ОБЛДРАМТЕАТР

Последние дни гастролей театра драмы имени С. Орджоникидзе

13 и 14 августа — ЛЮБОВЬ НА РАССВЕТЕ.

15 августа днем и вечером — ДЯДЯ ВАНЯ.

Начало спектаклей: дневного в 12 часов, вечерних в 8 часов. Билеты продаются в кассах театра и Госцирка с 1 часа дня.

Билеты, взятые на 12 августа, действительны на 15 августа.

КИНОТЕАТР «МОСКВА»

Сегодня. Большой зал — новый художественный фильм ВЕСЕЛЫЕ ЗВЕЗДЫ (сеансы: 10, 12, 2, 4, 6-30, 8-30, 10-30).

Малый зал — фильм ДУБРОВСКИЙ (сеансы: 10, 11-20, 1-10). Фильм АННА НА ШЕЕ (сеансы: 2-40, 4-30, 6-30, 8-30, 10-20).

Третий зал — фильм АЛЕКСАНДР МАТРОСОВ (сеансы: 10, 12, 2, 4-10, 6-20, 8-20, 10-20).

ОТДЕЛУ ОРГАНИЗОВАННОГО НАБОРА РАБОЧИХ КЕМЕРОВСКОГО ОБЛИСПОЛКОМА

срочно требуются рабочие для работы на предприятиях промышленности и строительства

Заключившим трудовые договоры выплачивается единовременное безвозвратное пособие, суточные на путь следования, оплачивается проезд рабочих и членов их семей, провоз багажа.

По прибытии к месту работы обеспечиваются благоустроенной жилплощадью, выдается спецодежда по установленным нормам. Для заключения трудового договора обращайтесь к районным уполномоченным оргнабора горрайисполкомов области.

ТРЕБУЮТСЯ:

Кемеровскому коксохимзаводу—шоферы, плотники, каменщики, маляры, штукатуры. Обращаться: в отдел кадров завода

Кемеровскому монтажному управлению треста «Сантехмонтаж» срочно — слесари-сантехники, шофер, газо-электросварщики и крановщик.

Оплата труда сдельная плюс коэффициент 1:40, распространяются льготы за выслугу лет.

Обращаться: **улица Чистопольская, «Сантехмонтаж», телефон № 14-89.**

Главный инженер. Квартира предоставляется. **Экспедитор, опытная машинистка.**

Обращаться: Кемерово Красноармейская, 36. Телефоны 1-97 и 5-91. Облмногопромсоюз.

КРИТИКА И БИБЛИОГРАФИЯ

Провал агрессивной политики США в Китае

Издательство иностранной литературы выпустило в свет книгу китайского историка Лю Да-няня «История американской агрессии в Китае», разоблачающую сущность и цели американской политики на Дальнем Востоке и особенно в Китае.

Исследуя исторические документы и материалы, Лю Да-нянь показывает в своей книге, как шло развитие американской экспансии в Китае, начиная с 40-х годов прошлого века.

После войны 1839—1842 годов Англия навязала Китаю кабальный, неравноправный договор. Правительство США направило в это время своего представителя в Китай, чтобы потребовать и для себя таких же уступок. На отказ китайских властей предоставить уступки американский представитель угрожающе заявил: «Правительству вашей страны, вероятно, необходимо, чтобы китайский народ снова испытал войну» (стр. 29). Используя шантаж и угрозы, США без войны добились того же, чего англичане достигли в результате трехлетней войны.

К концу XIX века американский империализм открыто перешел к политике захвата чужих территорий. Американо-испанская война 1898 года, приведшая к захвату американцами Филиппин, была первой империалистической войной за передел уже поделенного мира. «Окончив войну с Испанией, американские агрессоры обнаружили, что Китай уже фактически поделен между другими державами, и восприняли это как большую для себя потерю. США стали всячески стремиться наверстать упущенное» (стр. 85). Тогда была провозглашена политика «открытых дверей», которая, по справедливому замечанию автора, отражала тот факт, что «США в то время были еще недостаточно сильны». «К политике «закрытых дверей» в Китае, то есть к политике открытой оккупации, Соединенные Штаты, как известно, не могли перейти вплоть до окончания второй мировой войны» (стр 87).

Этап за этапом рассматривает Лю Да-нянь попытки США установить свое господство в Китае. Особенно усилилось проникновение американского капитала в Китай после первой мировой войны. Американским монополиям удалось самыми различными методами добиться господствующего положения в экономике страны.

После второй мировой войны на Дальнем Востоке создалась чрезвычайно своеобразная обстановка. Англия и Франция, занимавшие в прошлом важные экономические позиции в Китае, но ослабленные в ходе войны, не могли оказать сопротивления американскому проникновению в Китай и были фактически оттуда вытеснены. Рядом договоров и соглашений США купили Чан Кай-ши и его клику и почувствовали себя полными хозяевами.

Империалисты США стали рассматривать Китай в качестве наиболее выгодной сферы приложения капитала, источника сырья и неограниченного рынка сбыта для своих товаров. Они уже считали Китай своей колонией, аграрным придатком для американской индустрии. Экономический советник США в Китае Роу Нельсон говорил, что «деловые круги США должны рассматривать Китай как промышленную окраину США, имеющую не меньшее, если не большее, значение, чем американский Запад, каким он был в начале XX века».

Что касается американской военщины, то она видела в Китае прежде всего удобный плацдарм для военных авантюр. Теперь уже доказано, что правящие круги США рассчитывали использовать Китай в качестве основной базы своего господства в Азии и в бассейне Тихого океана, в качестве одного из решающих звеньев окружения Советского Союза.

Для этой цели США лихорадочно строили на территории Китая десятки военных баз, составляли проекты строительства железных дорог, подходящих к границам СССР, планировали размещение крупных военных контингентов на территориях, граничащих с Советским Союзом. Бывший командующий военно-воздушными силами США в Китае генерал-майор Ченнолт с неприкрытым цинизмом писал в 1947 году: «С воздушных баз, построенных американцами в течение последней войны в Чэнду, Сиани, Ланьчжоу, в Северном Китае, все крупнейшие индустриальные центры России на востоке от Уральских гор открыты для воздушного нападения. С этих и многих других баз, расположенных в Северном Китае, узкая нить коммуникаций между Восточной и Западной Сибирью может быть прервана даже небольшими военно-воздушными силами... Такова ставка, ради которой мы ведем игру в Китае».

Героическая борьба и победа великого китайского народа опрокинули навсегда все расчеты, направленные на подготовку военных авантюр против Советского Союза с территории Китая.

Лю Да-нянь анализирует в своем труде большое количество соглашений и договоров, с помощью которых американские империалисты закабаляли Китай. В ноябре 1946 года США заключили с Чан Кай-ши договор «о дружбе, торговле и навигации», демагогически называемый равноправным. При анализе статей этого договора становится ясным, что в этой грязной сделке нет и намека на равноправие. Американские дельцы получали по этому договору право свободно в'езжать на территорию Китая, жить там, заниматься торговлей, приобретать имущество, владеть землей и покупать ее, строить предприятия. Формально такие же права получали и китайцы на территории США, но, как справедливо писала по этому поводу американская газета «Дейли уоркер», это «право» представляет собой «не что иное, как шутку в духе американской империалистической демагогии».

Американские монополии, подчинив себе всю экономику Китая, беспощадно грабили и разоряли страну. Они вывозили из Китая по баснословно дешевым ценам ценнейшее сырье и ввозили в страну в изобилии нейлоновые чулки, дамские сумки, яичный порошок и жевательную резинку. За четыре года, прошедшие со времени капитуляции Японии до краха режима Чан Кай-ши, Соединенные Штаты Америки нанесли Китаю ущерб значительно больший, чем все империалистические державы за сто с лишним лет агрессии в Китае. «Этот ущерб, — пишет Лю Да-нянь,—записан кровью китайского народа и является долгом американских агрессоров китайскому народу» (стр. 287).

За эти четыре года правительство США послало в Китай войска численностью в 113 тысяч человек, обучило и подготовило для войны против китайского народа 166 гоминдановских дивизий, направило большую группу военных советников, передало огромное количество вооружения, затратило на ведение гражданской войны более 6 миллиардов долларов. Агрессивная политика США предусматривала «взращивание» из Чан Кай-ши марионеточного императора Китая, чтобы затем заставить весь Китай «развиваться по удовлетворяющему Соединенные Штаты пути», то есть превратить Китай в американскую колонию. Так называемая же «помощь Китаю» со стороны американского правительства представляла собой способ осуществления этой агрессивной политики» (стр. 260—261). Но, несмотря на все эти судорожные меры, прогнивший режим гоминдана, поддерживаемый Соединенными Штатами, был свергнут революционным народом.

На большом историческом материале Лю Да-нянь показывает, как Коммунистическая партия Китая, руководимая товарищем Мао Цзэ-дуном, подняла китайский народ на борьбу за свободу и независимость своей родины, увенчавшуюся полной победой.

Свержение гоминдановской клики и изгнание из Китая американских интервенционистских войск означали, что китайский народ твердо и навсегда взял власть в свои руки и стал хозяином своей страны, в которой так долго и безнаказанно распоряжались иностранные монополии.

Американские реакционные круги, однако, не хотели мириться с этим фактом. Один из близких к госдепартаменту США печатных органов—«Форин полиси рипортс» открыто призывал: «Мы должны сделать все, что в наших силах, чтобы затруднить, подорвать и в конце концов уничтожить коммунистическое правительство Китая... Мы проиграли сражение, но мы еще можем выиграть кампанию».

Но расчеты американских колонизаторов были построены на песке. Четыре с лишним года существует и строит новую жизнь Китайская Народная Республика, вдохновляя народы Азии и Дальнего Востока на борьбу против колониального гнета, за свободу и независимость своих стран.

Вооруженная агрессия в Корее создала непосредственную угрозу Китайской Народной Республике, отделенной от Кореи рекой Ялуцзян.

4 ноября 1950 года демократические партии Китая во главе с Китайской коммунистической партией опубликовали совместное заявление, в котором ясно изложили позицию китайского народа в корейском вопросе и выразили горячую поддержку требованиям патриотов страны добровольно оказать помощь Корее в ее борьбе против американской агрессии, защитить свои дома и свою родину. «Главной целью американской агрессии в Корее, как и агрессии японских империалистов в прошлом,—говорилось в этом заявлении,—является не Корея, а Китай. История показывает, что судьбы Корейской Народно-Демократической Республики и Китая тесно связаны между собой. Одно государство не может защитить себя без помощи другого.

Китайский народ не только в силу своего морального долга должен помочь корейскому народу в его борьбе против агрессии США. Оказание помощи Корее отвечает также интересам всего китайского народа и вызывается необходимостью самообороны. Спасти своего соседа—значит спасти себя. Чтобы защитить нашу родину, мы должны помочь корейскому народу» (стр. 326—327).

Тысячи китайских народных добровольцев отправились на корейский фронт и плечом к плечу с воинами героической Кореи наносили сокрушительные удары по американским агрессорам и по их планам порабощения корейского народа, вынудив агрессоров пойти на заключение перемирия.

Годы, прошедшие после образования Китайской Народной Республики, были годами огромного роста страны как в экономическом, так и культурном отношении. Китайский народ, руководимый коммунистической партией, опираясь на дружбу с Советским Союзом, уверенно идет вперед по пути преобразования страны и построения нового Китая. Дружба между советским и китайским народами является надежной гарантией против авантюристических планов любого агрессора.

Книга Лю Да-няня «История американской агрессии в Китае» содержит богатый фактический материал и служит благородной цели разоблачения американской агрессии в Китае. Книга рисует советскому читателю яркую картину преступной агрессивной сущности дальневосточной политики США и показывает, в какой трудной и сложной борьбе завоевал китайский народ свободу и независимость своей родины.

М. ДОМОГАЦКИХ.

АДРЕС РЕДАКЦИИ И ИЗДАТЕЛЬСТВА: г. Кемерово, ул. Сталина, № 66. ТЕЛЕФОНЫ: редактора 2-24, заместителя редактора 8-05, секретаря 2-53, секретариата 4-85, отделов редакции: партийной жизни 8-63, пропаганды 4-57, обзоров местной печати 8-63, угольного 1-21, промышленности и транспорта 2-37, сельскохозяйственного 4-57, культурно-бытового 6-83, информации 6-83 отдела писем 11-52, отдела об'явлений 14-21, ночной прием информаций 1-21, бухгалтерии 15-36, технического секретаря 15-67, директора типографии 3-96.

ОН15833. Типография «Кузбасс» Облполиграфиздата. Тираж 110.000. Заказ № 11470.