Кемеровская областная
БИБЛИОТЕКА
Газетно-журнальный
ФОНД

802309

Пролетарии всех стран, соединяйтесь!

КУЗБАСС

Орган Кемеровского обкома и горкома Коммунистической партии Советского Союза, областного и городского Советов депутатов трудящихся.

№ 18 (8004). | Пятница, 22 января 1954 г. | Год издания 33-й | Цена 20 коп

Да здравствует ленинизм! Под знаменем Ленина, под руководством Коммунистической партии — вперед к торжеству коммунизма!

О XXX годовщине со дня смерти В. И. Ленина

Доклад тов. П. Н. Поспелова на торжественно-траурном заседании в Москве

Товарищи!

Тридцать лет исполнилось со дня кончины Владимира Ильича Ленина — гения революции, создателя Коммунистической партии Советского Союза, основателя Советского социалистического государства, великого вождя и учителя трудящихся всего мира.

Тридцать лет ведет Коммунистическая партия советский народ по верному пути, указанному Лениным. Бессмертные идеи ленинизма освещают путь борьбы трудящихся Советского Союза за построение коммунистического общества, оказывают могучее воздействие на весь ход мировой истории, вдохновляют трудящихся во всем мире на борьбу против капиталистического гнета, за строительство новой, свободной жизни, за мир и дружбу между народами.

Выпестованная Лениным Коммунистическая партия под руководством своего Центрального Комитета во главе с И. В. Сталиным, великим продолжателем дела В. И. Ленина, после кончины Ленина отстояла ленинизм от всех атак врагов социализма и обеспечила построение первого в мире социалистического общества в нашей стране. Как бы ни пытались реакционные силы империализма повернуть назад или задержать ход истории, история идет вперед в соответствии с об'ективными законами исторического развития и с отражающим эти законы вечно живым и побеждающим учением марксизма-ленинизма. С каждым годом растут и укрепляются силы мира, демократии и социализма, все более наглядно и убедительно подтверждается величие революционного научного предвидения Ленина, подтверждаются открытые им законы развития современного общества.

I.

Маркс открыл экономический закон движения буржуазного общества, исследовал производственные отношения капиталистического общества в их возникновении, развитии и упадке, научно доказал неизбежность краха капитализма и революционного превращения капиталистического общества в социалистическое.

В условиях новой исторической эпохи, когда капитализм перерос в свою высшую стадию, стадию империализма, когда установилось господство монополий, Ленин дал гениальный научный анализ экономической и политической сущности империализма, как последней стадии капитализма. Ленин открыл закон неравномерности экономического и политического развития капитализма в эпоху империализма и вытекающую отсюда возможность победы социализма первоначально в немногих или даже в одной отдельно взятой стране.

Экономическая сущность империализма, по определению Ленина, заключается в том, что свободу конкуренции сменяет монополия, которая проявляется и в трестах, синдикатах, и во всесилии гигантских банков, в захвате и скупке источников сырья. «В экономической монополии— все дело», утверждал Ленин. Экономической монополии свойственно стремление к максимальной, монопольно-высокой прибыли. В этих классических указаниях Ленина были по существу раскрыты исходные положения основного экономического закона империализма.

В политической надстройке над монополистическим капитализмом характерным Ленин считал поворот от демократии к политической реакции, он указывал, что капиталистической монополии соответствует усиление реакции и во внешней и во внутренней политике, усиление национального гнета, стремление империализма нарушить политическую, национальную независимость других наций и государств, борьба за передел мира между капиталистическими державами.

Усиление империалистического гнета монополий вызывает усиление сопротивления рабочего класса и угнетенных народов колоний и полуколоний, усиление сопротивления тех народов, национальную независимость и национальный суверенитет которых попирает империализм.

Этот рост сопротивления народов империалистической политике, империалистическому гнету является уязвимым местом империализма. Факты и события последних лет убедительно показывают, что погоня капиталистических монополий за максимальными прибылями, создающая неразрешимые противоречия в торговле на мировом капиталистическом рынке, и политика подавления национальной независимости других стран, вызывающая естественное сопротивление народов, — углубляют общий кризис всей капиталистической системы.

На основе критического анализа огромного фактического материала, на основе теоретического обобщения того, что принесла народам первая мировая война, Ленин научно доказал, что капитализм, который вплоть до конца XIX века развивался по восходящей линии, в эпоху империализма превратился в капитализм паразитический, умирающий, толкающий человечество в пропасть новых и новых кровавых войн и экономических катастроф.

Ленин в своих трудах неоднократно подчеркивал, что буржуазные политики не способны понять важнейшие последствия и результаты империалистических войн. Последствия войны открывают глаза с невиданной прежде быстротой миллионам и десяткам миллионов забитых, задавленных, обманутых, одураченных буржуазией людей.

Великая Октябрьская социалистическая революция явилась ярким подтверждением ленинской теории революции. Пролетариат России, в союзе с революционным крестьянством, в союзе с ранее угнетенными народами, под гениальным руководством Ленина и ленинской партии, совершил величайший исторический подвиг — первым прорвал фронт мирового империализма, установил диктатуру пролетариата, открыл новую эпоху всемирной истории, эпоху торжества социализма.

Нужно было все величие ленинского революционного гения, величайший героизм и стойкость ленинской партии, гигантский под'ем революционной энергии народных масс России, чтобы свергнуть власть империализма в России и вывести страну из империалистической войны.

Великая партия, созданная Лениным, опрокинула меньшевиков с их воплями о том, что пролетариат составляет меньшинство населения России и что он будто бы «не созрел» для социализма; партия смело и уверенно повела рабочий класс и его революционного союзника — трудящееся крестьянство на свержение власти империализма и привела их к победе социалистической революции в октябре 1917 года.

Ленин вдохновенно предсказывал, что большинство населения земного шара в конце концов обучается и воспитывается к борьбе самим капитализмом, нарастающими противоречиями империализма, что это большинство населения земли с необычайной быстротой втягивается в борьбу за свое освобождение. У Ленина не было ни тени сомнения в том, что окончательная победа социализма вполне и безусловно обеспечена.

Весь ход истории подтвердил и подтверждает научное предвидение Ленина. Создав революционным путем предпосылки для быстрого роста производительных сил, советский народ под руководством ленинской партии построил социалистическое общество в нашей стране, разгромил германский фашизм и японский милитаризм. В результате поражения во второй мировой войне германского фашизма и японского милитаризма от системы империализма отпал ряд стран Европы, отпала великая Китайская Народная Республика, образовался могучий лагерь мира, демократии и социализма.

По окончании гражданской войны и интервенции Ленин указывал, что наша страна отвоевала себе возможность целой полосы мирного сосуществования с капиталистическими государствами. В то же время Ленин предупреждал, что империалисты не оставят свои происки и что поэтому мы должны неустанно крепить оборону своего социалистического Отечества.

Ленин подчеркивал постоянное желание Советского правительства установить нормальные дипломатические и торговые отношения с капиталистическими странами, в том числе с Соединенными Штатами Америки.

В своем известном ответе на вопрос корреспондента американской газеты, каковы основы мира с Америкой, Ленин заявлял в 1920 году:

«Пусть американские капиталисты не трогают нас. Мы их не тронем. Мы готовы даже заплатить им золотом за полезные для транспорта и производства машины, орудия и проч. И не только золотом, но и сырьем» (Соч., т. 30, стр. 340).

Ленин неоднократно высказывался за установление дружественных отношений с Англией и Францией. В интервью с корреспондентом английской газеты «Манчестер Гардиан» в 1922 г., в связи с вопросом о перспективах сотрудничества Советской России с Англией и Францией, Ленин указывал: «Мы считаем, что вполне дружественные отношения с обеими державами являются вполне возможными и составляют нашу цель... Мы считаем, что правильно понятые интересы Англии и Франции равным образом будут действовать в этом направлении» (Соч., т. 33, стр. 346).

Эти заявления Ленина разоблачают клеветнические измышления наших врагов из лагеря империализма насчет «нежелания» Советского правительства устанавливать нормальные отношения с капиталистическими странами.

Ленин придавал особое значение торговым отношениям Советского государства с буржуазными странами, как одному из важнейших факторов, способствующих длительному мирному сосуществованию двух систем. Ленин указывал, что экономические затруднения неминуемо заставят капиталистические страны вступить на путь торговых сношений с Советской Россией.

«Есть сила, — говорил Ленин, — большая, чем желание, воля и решение любого из враждебных правительств или классов, эта сила — общие экономические всемирные отношения, которые заставляют их вступить на этот путь сношения с нами» (Соч., т. 33, стр. 129).

Коммунистическая партия и Советское правительство всегда руководствовались и руководствуются указаниями нашего великого учителя Ленина о возможности длительного мирного сосуществования нашей страны с капиталистическими странами. Ленинские указания о возможности длительного сосуществования и мирного экономического соревнования двух систем — социалистической и капиталистической — являются принципиальной основой последовательной борьбы Советского правительства за прочный и длительный мир, за ослабление международной напряженности. Советское правительство делает все необходимое для мирного урегулирования всех нерешенных вопросов.

Неустанная борьба Советского правительства за длительный и прочный мир, за укрепление международной безопасности находит поддержку и сочувствие всего прогрессивного человечества. Мощное организованное движение за мир, развернувшееся в настоящее время во всех странах, особенно наглядно подтверждает слова Ленина о том, «что нашу мирную политику одобряет громаднейшее большинство населения земли» (Соч., т. 30, стр. 365).

Ленинизм — это знамя борьбы всего прогрессивного человечества против империализма, за мир, за дружбу между народами всех стран, за светлое будущее всех народов. Ленинизм, с его революционной идейной мощью, дает нам, как и трудящимся всего мира, гранитную основу для своевременной мобилизации масс в интересах непреклонной борьбы с силами агрессии и империализма, за прочный и справедливый мир для всех, больших и малых, народов.

Своей святой обязанностью Коммунистическая партия считает дальнейшее укрепление лагеря мира, демократии и социализма, активную энергичную деятельность для обеспечения мира во всем мире, горячую поддержку всех людей на земном шаре, борющихся за предотвращение новой мировой войны, за прочный и длительный мир.

II.

Ленин дал теоретическое обоснование возможности победы социализма первоначально в одной стране. Построение социализма в СССР есть результат выполнения мудрых заветов Ленина, величественный итог гигантской организующей и направляющей деятельности Коммунистической партии Советского Союза, плод вдохновенного, героического, творческого труда рабочих, крестьян, интеллигенции.

В бессмертных творениях Ленина даны основные принципиальные, теоретические указания о построении коммунистического общества в нашей стране, о путях постепенного перехода от социализма к коммунизму, то есть от общего владения средствами производства и распределения продуктов по мере работы каждого, к осуществлению коммунистического принципа: «Каждый по способностям, каждому по потребностям».

Решающее и важнейшее условие постепенного перерастания социалистического общества в коммунистическое Ленин видел во всемерном развитии производительных сил социалистического общества, в непрерывном совершенствовании материально-технической базы социализма, в росте производительности труда, в создании изобилия продуктов и предметов народного потребления. Еще в проекте партийной программы в 1902 году Ленин в качестве основной цели социальной революции выдвигал задачу «обеспечения полного благосостояния и свободного всестороннего развития» всех членов социалистического общества.

Ленин с первых дней Октябрьской революции уделял огромное внимание вопросу о развитии производительных сил нашей страны.

В апреле 1918 года Ленин составляет «Набросок плана научно-технических работ», в котором дается ряд важных поручений Академии наук по систематическому изучению и обследованию естественных производительных сил России. В этом документе среди других ленинских указаний имеется следующее:

«Обращение особого внимания на электрификацию промышленности и транспорта и применение электричества к земледелию. Использование непервоклассных сортов топлива (торф, уголь худших сортов) для получения электрической энергии с наименьшими затратами на добычу и перевоз горючего.

Водные силы и ветряные двигатели вообще и в применении к земледелию» (Соч., т. 27. стр. 288 —289).

В статье «Главная задача наших дней» (1918 г.) Ленин писал:

«У нас есть материал и в природных богатствах, и в запасе человеческих сил, и в прекрасном размахе, который дала народному творчеству великая революция,— чтобы создать действительно могучую и обильную Русь» (Соч., т. 27, стр. 134—135).

30 лет тому назад наша страна делала еще только первые шаги в области индустриализации, в области преодоления технической отсталости, унаследованной от прошлого, отсталости, увеличенной разорениями, причиненными интервентами.

Ленин видел спасение нашей страны в том, чтобы успеть развить нашу тяжелую индустрию до следующего нападения на нашу страну империалистических держав.

Этот важнейший завет Ленина выполнен нашей партией и всем советским народом с честью. Наше социалистическое отечество обладает сейчас всесторонне развитой тяжелой индустрией, могучей базой обороны страны и развития всего народного хозяйства. За 28 лет, прошедших со времени XIV с'езда партии, выпуск промышленной продукции в СССР увеличился в 29 раз. При этом производство стали возросло в 21 раз, угля — в 19 раз, производство электроэнергии увеличилось в 45 раз. Еще более высокими темпами выросла продукция машиностроения и химической промышленности.

Теперь в наших руках еще более могучий источник энергии, чем электричество. Советские ученые с успехом работают над тем, чтобы использовать колоссальные возможности применения атомной энергии для строительства коммунизма, для блага человечества, а не для покорения и истребления народов, не для уничтожения мировой цивилизации. Неоспоримая техническая и экономическая мощь Советского Союза, его достижения в области науки и техники действуют отрезвляюще на некоторых ярых проповедников так называемого «крестового похода» против Советского Союза и стран народной демократии.

XIX с'езд Коммунистической партии Советского Союза подвел величественные итоги борьбы и побед советского народа и наметил программу дальнейшего движения нашей страны вперед. Успешное осуществление политики партии по индустриализации страны подготовило необходимые условия для крутого под'ема сельского хозяйства страны и расширения производства легкой и пищевой индустрии. Теперь, когда создана и продолжает развиваться могучая база тяжелой индустрии, когда восстановлены разрушения тяжелой промышленности, причиненные немецко-фашистским нашествием, теперь впервые за годы Советской власти создалась об'ективная возможность форсированного развития легкой индустрии, производства предметов народного потребления. В решениях пятой сессии Верховного Совета СССР, в исторических решениях сентябрьского Пленума ЦК КПСС, в последующих постановлениях партии и правительства нашла выражение грандиозная, всесторонняя боевая программа дальнейшего развития социалистического сельского хозяйства и повышения материального благосостояния трудящихся. Коммунистическая партия и Советское правительство развернули борьбу за крутой под'ем сельского хозяйства, за ускоренное развитие легкой и пищевой промышленности с тем, чтобы в ближайшие 2—3 года в достатке удовлетворить растущие потребности населения нашей страны в продовольственных продуктах и товарах народного потребления.

Практическое решение этих задач является в настоящее время важнейшей составной частью программы коммунистического строительства. Наши успехи в строительстве коммунизма имеют не только внутреннее, но и большое международное значение.

Не так давно в американской буржуазной печати появились признаки беспокойства по поводу программы Советского Союза, предусматривающей расширение производства потребительских товаров, высказывались мнения, что западноевропейские страны должны соревноваться с Советским Союзом, как выражается американская газета «Джорнэл оф коммерс» — «в этой гонке повышения уровня жизни». Позволительно спросить: а что же тут плохого, если вместо гонки вооружений, которая идет в капиталистических странах, начнется мирное экономическое соревнование за повышение уровня жизни? Разве будут народы возражать против такой «гонки повышения уровня жизни»?

Американский журнал «Рипортер», рассматривая перспективы мирового развития на ближайшие 20 лет и сравнивая высокие темпы развития народного хозяйства в СССР с экономическим застоем и загниванием в капиталистических странах, видит «угрозу» со стороны Советского Союза не в том, что Советский Союз нападет на кого-либо, а в том, пишет журнал, что «Россия могла бы использовать часть возросшего производства для выпуска потребительских товаров с целью вывести из равновесия Западную Европу одной лишь привлекательностью своего примера».

Идеологи империализма понимают, что каждый наш новый успех в строительстве коммунизма, в под'еме жизненного уровня трудящихся будет оказывать огромное влияние на умы и сердца народов капиталистических и колониальных стран.

Ленин видел высший принцип диктатуры пролетариата в прочном, нерушимом союзе рабочего класса и крестьянства, он требовал всемерно поддерживать этот союз, чтобы рабочий класс мог удержать руководящую роль и государственную власть. Ленинская идея союза рабочего класса с трудящимся крестьянством является одной из важнейших основ ленинской теории пролетарской революции.

Партия считает своей первейшей обязанностью неустанно укреплять союз рабочего класса и крестьянства — основу могущества нашей Родины. Постоянное проведение в жизнь великого ленинского принципа о прочном союзе рабочего класса с трудящимся крестьянством имеет исключительно важное значение для строительства коммунизма. Успешное решение величественных задач, поставленных сентябрьским Пленумом Центрального Комитета партии, будет способствовать дальнейшему укреплению союза рабочего класса и колхозного крестьянства.

Ряд практических мероприятий партии и правительства, принятых за последний период, повышает экономическую заинтересованность колхозного крестьянства в развитии таких отраслей сельского хозяйства, как животноводство, овощеводство, производство картофеля. Партия и правительство исходят при этом из принципиальных ленинских указаний. В качестве одного из коренных принципов социалистического хозяйствования Ленин выдвинул принцип материальной заинтересованности. Ленин учил, что десятки и десятки миллионов людей можно подвести к коммунизму лишь при условии, когда энтузиазм народных масс, рожденный великой революцией, будет сочетаться с принципом личной заинтересованности, личным интересом и хозяйственным расчетом.

Ленин с особой силой подчеркивал, что необходимо сочетать личные интересы с интересами всего общества, государства и подчинять личные интересы общенародным, общегосударственным. Этим ленинским указанием и руководствуются наша партия и Советское правительство, строя коммунистическое общество.

Ленин создал идеологию равноправия и дружбы народов, на основе которой развилось и окрепло многонациональное Советское государство.

Частная капиталистическая собственность, капиталистические производственные отношения раз'единяют народы, нации и ставят их в отношения антагонизма, угнетения, неравенства. Социалистическая собственность и вырастающие на ее основе социалистические производственные отношения об'единяют, сплачивают народы, нации на началах братской дружбы, сотрудничества и взаимопомощи.

Великая идеология равноправия и дружбы народов, осуществляемая в Советском Союзе, открывает новые перспективы всемирно-исторического развития человечества, оказывает могучее, неотразимое воздействие на сознание народов всего мира.

Коммунистическая партия сплотила все народы нашей Родины в единую братскую семью, великий Союз Советских Социалистических Республик. Дружба народов СССР является одной из важнейших основ нашего могучего многонационального социалистического государства. Народы нашей страны в братском содружестве преодолели вековую экономическую и культурную отсталость, добились небывалого под'ема народного хозяйства и расцвета культуры, национальной по форме и социалистической по содержанию. Это результат ленинской национальной политики, которую неизменно проводит наша партия.

Над укреплением нерушимой дружбы народов Советского Союза неустанно трудился соратник и продолжатель дела Ленина—Сталин; укрепление дружбы народов является предметом постоянной заботы Центрального Комитета партии.

Все народы нашей страны отмечают в эти дни выдающееся историческое событие — 300-летие воссоединения Украины с Россией. В тесном содружестве русский и украинский народы, вместе со всеми народами нашей страны, строят величественное здание коммунизма. Дружба народов растет и крепнет. Наша партия, неуклонно осуществляя ленинско-сталинскую национальную политику, никому не позволит поколебать или ослабить узы великой нерушимой дружбы народов Советского Союза.

Ленин предвидел, как в процессе постепенного перехода к высшей фазе коммунизма будет расти коммунистическая сознательность людей. В воспитании коммунистического сознания, в воспитании новых людей, для которых труд превратился бы в первую жизненную потребность, Ленин усматривал одно из основных условий перехода к коммунизму.

III.

Ленин является создателем марксистской партии нового типа, партии ленинизма, которая показала себя способной повести пролетариат на завоевание власти, привела наш народ к победе социализма и ныне успешно руководит строительством коммунизма, идет в авангарде международного революционного и освободительного движения. Ленин разработал идеологические, организационные, тактические и теоретические основы революционной марксистской партии, заботливо выращивал кадры партии, проделавшие три революции. Ленин создал цельное и стройное учение о партии.

Ленин видел в партии сознательный, боевой авангард рабочего класса, вождя и учителя трудящихся в борьбе против сил старого мира, за революционное социалистическое преобразование общества, видел в партии руководящую и направляющую силу диктатуры пролетариата. В 1917 году, когда партия готовила рабочий класс к решающим боям за социалистическую революцию, Ленин вдохновенно писал о высоком призвании и руководящей роли Коммунистической партии: «ей мы верим, в ней мы видим ум, честь и совесть нашей эпохи» (Соч., т. 25, стр. 239).

Без партии, железной и закаленной в борьбе, пользующейся доверием рабочего класса и непролетарских трудящихся масс, диктатура пролетариата не могла бы продержаться и несколько месяцев,— указывал Ленин. Ленин учил, что важнейшим условием успешной борьбы партии за дело рабочего класса, за дело социализма и коммунизма является единство и сплоченность партии, железная дисциплина партийных рядов, основанная на высокой идейности, сознательности коммунистов, на их преданности делу революции. Понимание об'ективных научных законов развития общества, открытых Марксом и Лениным, укрепляет уверенность в том, что наше дело, дело коммунизма — непобедимо.

Всей своей полувековой исторической деятельностью Коммунистическая партия заслужила полное доверие народа. Беспартийные трудящиеся видят в Коммунистической партии своего верного и надежного руководителя, стойкого защитника коренных интересов народа. Коммунистическая партия умножает и укрепляет свои связи с широкими народными массами. В тесном единении с народом партия готовится к очередным выборам в Верховный Совет СССР. Нет сомнения, что народы Советского Союза будут дружно поддерживать кандидатов блока коммунистов и беспартийных.

В ленинском учении о партии одним из важнейших принципов является принцип коллективности партийного руководства. Центральный Комитет партии еще в дореволюционные годы Ленин называл коллективом руководителей, хранителем и истолкователем принципов партии.

«Принципы **партии** блюдет от с'езда до с'езда и истолковывает их Центральный Комитет» — указывал Ленин. Ленин всегда настаивал на соблюдении твердых норм партийной жизни, предусмотренных Уставом партии.

Коллективный опыт и коллективная мудрость Центрального Комитета, опирающиеся на научную основу марксистско-ленинской теории и широкую инициативу руководящих кадров, на творческую энергию и самодеятельность народных масс, обеспечивают правильность руководства партией и страной.

В явном противоречии с принципом коллективности руководства находится чуждый марксизму культ личности.

Культ личности ведет к принижению роли партии, ее руководящего центра, к снижению творческой активности партийных организаций и советского народа и не имеет ничего общего с марксистско-ленинским пониманием высокого значения направляющей деятельности руководящих политических, государственных деятелей.

В своей деятельности Коммунистическая партия руководствуется указаниями Ленина и Сталина о том, что нельзя замазывать ошибки и упущения в работе, что нужно решительно критиковать недостатки нашей партийной, государственной и хозяйственной деятельности, чтобы своевременно устранять их и добиваться нового и нового под'ема всей нашей работы. Только сильная и могучая партия, опирающаяся на доверие и поддержку народа, может так смело и открыто вскрывать недостатки с целью их быстрейшего исправления, как это делает наша Коммунистическая партия.

Великая Коммунистическая партия сильна своим монолитным единством, идейной и организационной сплоченностью своих рядов, своей верностью ленинизму, своей неразрывной связью с народом. Вся партия единодушно одобрила решения июльского и сентябрьского Пленумов Центрального Комитета. Партийные организации всей страны, верные ленинскому знамени, продемонстрировали свою величайшую сплоченность вокруг Центрального Комитета партии, авторитетного и мудрого коллектива руководителей, учеников и соратников Ленина и Сталина, ведущих нашу партию и страну ленинским путем к новым победам.

☆ ☆ ☆

Товарищи! Пятьдесят лет идет наша партия в авангарде всемирно-исторической борьбы за революционное преобразование человеческого общества.

За эти полвека наша героическая партия выросла из «маленького зернышка», как образно говорил Ленин, в великую руководящую силу советского народа, насчитывает в своих рядах около 7 миллионов коммунистов. Верная ленинскому учению, Коммунистическая партия твердо и уверенно, опираясь на дружную поддержку всего советского народа, решает гигантские задачи коммунистического строительства, ведет неустанную борьбу за прочный и длительный мир.

Да здравствует наша славная Коммунистическая партия Советского Союза! **(Бурные аплодисменты).**

Да здравствует великий советский народ! **(Бурные аплодисменты).**

Да здравствует ленинизм! **(Бурные, продолжительные аплодисменты. Все встают. Участники собрания поют партийный гимн «Интернационал»).**

30 ЛЕТ БЕЗ ЛЕНИНА—ПО ЛЕНИНСКОМУ ПУТИ

Торжественно-траурное заседание в Большом театре Союза ССР

Без Ленина по ленинскому пути твердо и уверенно идет советский народ. Под руководством Коммунистической партии, на основе бессмертного учения гениального Ленина, он первым в истории создал новый общественный строй — социализм и осуществляет постепенный переход к заветной мечте человечества — коммунизму.

Народы страны социализма отмечают 30-летие со дня кончины гениального основателя Коммунистической партии Советского Союза и Советского государства В. И. Ленина в обстановке дальнейшего под'ема политической и трудовой активности масс. Достигнуты новые успехи в экономическом и культурном развитии, неуклонно повышается материальное благосостояние советских людей. Все прочнее дружба народов СССР, все выше международный авторитет Советского Союза.

21 января. Приспущены флаги с черной каймой на улицах столицы, увиты крепом стяги на здании Большого театра Союза ССР, где ежегодно происходит торжественно-траурное заседание, посвященное памяти великого учителя.

Вчера на торжественно-траурное заседание ЦК КПСС, МК и МГК КПСС, Президиумов Верховного Совета СССР и Верховного Совета РСФСР, Московского областного и городского Советов депутатов трудящихся, ЦК ВЛКСМ, МК и МГК ВЛКСМ, Президиума ВЦСПС совместно с представителями партийных, общественных организаций и Советской Армии пришли старейшие члены КПСС, пришли передовики производства, депутаты, министры, партийные, советские и профсоюзные работники, деятели науки и культуры.

Живыми цветами убран огромный портрет Владимира Ильича, установленный в глубине сцены. По обеим сторонам — даты «1924—1954». Недвижим почетный караул. Над сценой золотом начертаны слова, ставшие боевым девизом советских людей, — «Под знаменем Ленина, под руководством Коммунистической партии, — вперед к торжеству коммунизма!».

18 часов 50 минут. В президиуме появляются товарищи Г. М. Маленков, В. М. Молотов, Н. С. Хрущев, Н. А. Булганин, Л. М. Каганович, А. И. Микоян, М. З. Сабуров, М. Г. Первухин, Н. М. Шверник, П. К. Пономаренко, М. А. Суслов, П. Н. Поспелов, Н. Н. Шаталин. Собравшиеся встречают их стоя, приветствуя горячими, продолжительными аплодисментами.

Торжественно-траурное заседание открывает первый Секретарь ЦК КПСС тов. Н. С. Хрущев.

Речь товарища Н. С. Хрущева

Товарищи!

Тридцать лет прошло с того дня, когда перестало биться сердце Владимира Ильича Ленина, нашего великого вождя и учителя, гениального теоретика, мыслителя и организатора революции.

Ленин создал нашу великую Коммунистическую партию, неразрывными узами связанную с народом, закалил и отстоял ее в упорной борьбе с многочисленными врагами.

Ленин возглавил величайшую революцию, которая повернула развитие человеческого общества на новый, социалистический путь. Ленин основал первое в истории человечества государство рабочих и крестьян — Советское государство, отстоял это государство в самую трудную пору его развития, когда оно, еще молодое и не окрепшее, сражалось в огненном кольце против многочисленных внешних и внутренних врагов.

Ленин вывел советскую страну на широкую светлую дорогу созидания социалистического общества. Немеркнущий в веках гений Ленина открыл пути перехода к коммунизму в нашей стране.

Ленин провозгласил политику мира между народами и положил ее в основу внешнеполитической линии Советского государства. Ленин обосновал возможность мирного сосуществования двух различных экономических систем. Этими важнейшими указаниями Ленина неизменно руководствуются наша партия и Советское государство. Ленин — это знамя мира и дружбы между народами всех стран!

Вся жизнь В. И. Ленина была посвящена народу. Все свои исполинские силы, светлый гений, железную, несгибаемую волю Ленин отдал борьбе за освобождение трудящихся от капиталистического рабства.

Верная ленинским заветам Коммунистическая партия Советского Союза привела народы нашей Родины к победе социализма.

Руководствуясь учением великого Ленина, наша партия постоянно укрепляет Советское государство, нерушимый союз рабочих и крестьян, дружбу народов нашей Родины, проявляет неустанную заботу о дальнейшем расцвете экономики страны, повышении материального и культурного уровня жизни советских людей.

Ленинизм стал всепобеждающим учением о строительстве нового мира. Образ Ленина живет в сердцах и сознании трудящихся всех стран, вдохновляет их на борьбу за мир, демократию и социализм.

В веках будет жить великое учение марксизма-ленинизма, могучий источник наших побед!

Живет и процветает дело великого Ленина. Под знаменем Ленина—Сталина, под руководством Коммунистической партии советский народ уверенно идет вперед, к полной победе коммунизма.

Прошу почтить светлую память Владимира Ильича Ленина вставанием. (**Все встают**).

Товарищи!

Торжественно-траурное заседание, посвященное 30-й годовщине со дня смерти Владимира Ильича Ленина, об'являю открытым.

Слово для доклада о 30-й годовщине со дня смерти В. И. Ленина предоставляется Секретарю ЦК КПСС товарищу Поспелову.

☆ ☆ ☆

С большим вниманием слушают собравшиеся доклад, в котором приводится картина огромных преобразований, происшедших в нашей стране. Выпестованная Лениным Коммунистическая партия под руководством своего Центрального Комитета во главе с И. В. Сталиным, великим продолжателем дела В. И. Ленина, обеспечила построение первого в мире социалистического общества в нашей стране.

Пролетариат России в союзе с революционным крестьянством, в союзе с ранее угнетенными народами, под гениальным руководством Ленина и ленинской партии, первым прорвал фронт мирового империализма, установил диктатуру пролетариата, открыл новую эпоху всемирной истории, эпоху торжества социализма. В результате разгрома советским народом во второй мировой войне германского фашизма и японского милитаризма от системы империализма отпал ряд стран Европы, отпала великая Китайская Народная Республика, образовался могучий лагерь мира, демократии и социализма.

Докладчик говорит о мирной политике Советского государства. Ленинские указания о возможности длительного сосуществования и мирного экономического соревнования двух систем — социалистической и капиталистической — являются принципиальной основой последовательной борьбы Советского правительства за прочный и длительный мир, за ослабление международной напряженности. Эта политика, направленная на укрепление международной безопасности, находит горячую поддержку всего прогрессивного человечества.

Советский народ, руководствуясь указаниями В. И. Ленина о построении коммунистического общества в нашей стране, о путях постепенного перехода от социализма к коммунизму, добился огромных успехов. За 28 лет, прошедших со времени XIV с'езда партии, создана могучая база обороны страны и развития всего народного хозяйства. Выпуск промышленной продукции в СССР за это время увеличился в 29 раз. При этом производство стали возросло в 21 раз, угля — в 19 раз. Производство электроэнергии увеличилось в 45 раз. Еще более высокими темпами росла продукция машиностроения и химической промышленности. Сейчас советские ученые работают над тем, чтобы использовать для строительства коммунизма, для блага человечества более могучий источник энергии, чем электричество, — атомную энергию. Докладчик говорит о мероприятиях, направленных на крутой под'ем сельского хозяйства страны и расширение производства легкой и пищевой индустрии. Предстоит в ближайшие два—три года в достатке удовлетворить растущие потребности населения нашей страны в продовольственных продуктах и товарах народного потребления. Практическое решение этих задач является в настоящее время важнейшей составной частью программы коммунистического строительства.

Советский народ уверенно идет к коммунизму по пути, начертанному бессмертным Лениным. Выполняя его заветы, Коммунистическая партия неустанно проводит в жизнь великий ленинский принцип о прочном союзе рабочего класса с трудящимся крестьянством. Осуществляется ленинско-сталинская национальная политика, крепнет многонациональное Советское государство. Пример содружества наций в нашей стране оказывает могучее, неотразимое воздействие на сознание народов всего мира.

Коммунистическая партия — партия нового типа, созданная и выпестованная Лениным, за свою полувековую историческую деятельность заслужила полное доверие народа. Под руководством Центрального Комитета партии, авторитетного и мудрого коллектива руководителей, учеников и соратников Ленина и Сталина, Коммунистическая партия твердо и уверенно, опираясь на дружную поддержку всего советского народа, решает гигантские задачи коммунистического строительства.

Бурными аплодисментами отвечают собравшиеся на здравицу тов. Поспелова в честь славной Коммунистической партии Советского Союза, в честь великого советского народа, в честь ленинизма.

Участники торжественно-траурного заседания стоя исполняют партийный гимн. Под сводами зала звучит величавая и могучая мелодия «Интернационала».

(ТАСС).

Торжественно-траурное заседание в Кемерово

Советский народ и все прогрессивное человечество свято чтут память основателя Коммунистической партии Советского Союза, создателя первого в мире социалистического государства Владимира Ильича Ленина.

Вместе со всем советским народом 30-ю годовщину со дня смерти В. И. Ленина отмечают и трудящиеся Кузбасса. Вчера в областном драматическом театре имени Луначарского состоялось торжественно-траурное заседание Кемеровского горкома КПСС и городского Совета депутатов трудящихся совместно с представителями партийных, советских и общественных организаций. В зале — передовики соревнования, инженерно-технические работники, учителя и врачи, партийные и советские работники.

С докладом «30 лет без Ленина по ленинскому пути» выступил директор областной партийной школы тов. Зайцев.

Ленинские дни в Кузбассе

Горняки, металлурги, химики, строители Кузбасса свято чтут память гениального основателя Коммунистической партии и Советского государства Владимира Ильича Ленина. В городах и районах области прошли торжественно-траурные собрания, посвященные тридцатой годовщине со дня смерти Ильича.

КЕМЕРОВО

У развернутой выставки книг в читальном зале областной публичной библиотеки в эти дни особенно многолюдно. Внимание читателей привлекают многотомные труды великого вождя, а также воспоминания Н. К. Крупской, С. М. Кирова, С. Орджоникидзе о Ленине. В разделе «Ленин в художественной литературе» выставлены произведения М. Горького, В. Маяковского, К. Федина, В. Вишневского, сборники о Ленине.

«Ленин и теперь живее всех живых» — фотомонтаж на эту тему сделали к ленинским дням ученицы Кемеровской женской школы № 21. Светлой памяти Ильича посвящены стенные газеты пионерской дружины, отрядов.

Вечера памяти Ленина проходят в клубах города, в общежитиях молодых шахтеров Кемеровского рудника.

АНЖЕРО-СУДЖЕНСК

Здесь проходило городское торжественно-траурное заседание, посвященное памяти В. И. Ленина. После доклада «30 лет без Ленина по ленинскому пути» присутствующие на заседании просмотрели фильм «Ленин в Октябре».

В ленинские дни на шахтах, заводах, в школах — всюду проходят беседы, лекции, доклады. В воскресенье, 24 января, на агитпунктах города состоятся собрания избирателей, посвященные светлой памяти великого вождя.

ЮРГА

В селах Юргинского района, на предприятиях, в школах, на агитпунктах города агитаторы проводят беседы, посвященные 30-й годовщине со дня смерти Владимира Ильича Ленина.

Вчера с лекцией «Всепобеждающая сила идей ленинизма» к членам сельхозартели «Гигант» на село выезжал инструктор отдела пропаганды и агитации горкома партии тов. Потапов.

БЕЛОВО

Вчера коммунисты парторганизации Беловского стройуправления выехали в свой подшефный колхоз, чтобы провести с тружениками села вечер памяти Ильича. Секретарь парторганизации тов. Горбаль провел беседу с жителями деревни о жизни и деятельности гения человечества В. И. Ленина.

В ленинские дни большую работу в городе проводят агитаторы.

Учителя Москвы в Кремле

19 января в Большой Кремлевский дворец пришло более двух тысяч работников просвещения столицы. Среди них убеленные сединами народные учителя и молодые педагоги, недавно покинувшие стены институтов.

В 6 часов вечера учителя собрались в зале заседаний Верховного Совета СССР. Собрание открывает секретарь МГК КПСС Е. А. Фурцева.

Слово предоставляется министру просвещения РСФСР И. А. Каирову. Он говорит об итогах работы школы в первом полугодии и о ее задачах. Затем выступают заслуженные учителя школы РСФСР А. Ф. Сазонова, М. И. Алексеева, М. В. Гоголева.

Участники собрания ознакомились с достопримечательностями Кремля, осмотрели Грановитую палату, старинные терема, древние соборы, сокровища Оружейной палаты.

В Георгиевском зале Кремлевского дворца для учителей был дан концерт.

(ТАСС).

Указ Президиума Верховного Совета РСФСР
Об утверждении состава Избирательной комиссии РСФСР по выборам в Совет Национальностей

На основании статей 39, 40 и 41 «Положения о выборах в Верховный Совет СССР» утвердить Избирательную комиссию РСФСР по выборам в Совет Национальностей в составе следующих представителей общественных организаций и обществ трудящихся:

Председатель Избирательной комиссии **Соловьев** Леонид Николаевич — от Всесоюзного Центрального Совета Профессиональных Союзов.

Заместитель Председателя Избирательной комиссии **Рапохин** Алексей Архипович — от Всесоюзного Ленинского Коммунистического Союза Молодежи.

Секретарь Избирательной комиссии **Сторожев** Яков Васильевич — от профессионального Союза работников культуры.

Члены избирательной комиссии:

Бойцов Иван Павлович — от Ставропольской коммунистической организации,

Соловьев-Седой Василий Павлович — от Ленинградского отделения Союза советских композиторов СССР,

Пакалов Омар — от колхозников колхоза имени Сталина, Гунибского района, Дагестанской АССР,

Бадин Степан Никифорович — от рабочих, инженерно-технических работников и служащих Магнитогорского металлургического комбината имени Сталина,

Скрябин Константин Иванович — от ученых и научных сотрудников Академии наук СССР,

Валидов Ибрагим Гильманович — от профессорско-преподавательского состава и студентов Казанского государственного университета имени В. И. Ульянова (Ленина),

Рахимов Асгат Басырович — от рабочих, инженерно-технических работников и служащих конторы бурения № 2 треста «Туймазабурнефть», Башкирской АССР,

Кардапольцев Аркадий Александрович — от рабочих, инженерно-технических работников и служащих Ижевского машиностроительного завода, Удмуртской АССР,

Домбровская Юлия Фоминична — от профессорско-преподавательского состава и студентов 1-го Московского ордена Ленина медицинского института,

Кондратьев Корнилий Михайлович — от рабочих, инженерно-технических работников и служащих Сыктывкарского лесозавода, Коми АССР,

Хахалов Александр Уладаевич — от Бурят-Монгольской коммунистической организации,

Краснова Клавдия Федоровна — от колхозников колхоза «Советская Сибирь», Грязнухинского района, Алтайского края,

Трошкина Мария Петровна — от рабочих, инженерно-технических работников и служащих Платнировской машинно-тракторной станции, Кореновского района, Краснодарского края,

Дьяконова Анна Ивановна — от рабочих, инженерно-технических работников и служащих Шуйской Об'единенной фабрики, Ивановской области,

Гладков Федор Васильевич — от Союза советских писателей СССР,

Яковлев Александр Сергеевич — от Центрального комитета Всесоюзного добровольного общества содействия армии, авиации и флоту (ДОСААФ СССР).

Председатель Президиума Верховного Совета РСФСР М. ТАРАСОВ.
Секретарь Президиума Верховного Совета РСФСР И. ЗИМИН.

Москва, 20 января 1954 года.

Указ Президиума Верховного Совета РСФСР
Об утверждении Новосибирской Окружной избирательной комиссии по выборам в Совет Национальностей от РСФСР

На основании ст. ст. 47, 48 и 49 «Положения о выборах в Верховный Совет СССР» утвердить Новосибирскую Окружную избирательную комиссию по выборам в Совет Национальностей от РСФСР в составе следующих представителей общественных организаций и обществ трудящихся:

Председатель избирательной комиссии **Залесский** Григорий Денисович — от профессорско-преподавательского состава и студентов Новосибирского медицинского института.

Заместитель председателя избирательной комиссии **Огурцов** Федор Сергеевич — от Горно-Алтайского областного Совета профессиональных союзов.

Секретарь избирательной комиссии **Чугунов** Александр Петрович — от Новосибирской городской коммунистической организации.

Члены избирательной комиссии:

Богатырева Евгения Сергеевна — от Алтайской организации Всесоюзного Ленинского Коммунистического Союза Молодежи.

Волохов Григорий Семенович — от Кемеровского областного комитета профессионального Союза рабочих металлургической промышленности,

Горина Мария Семеновна — от колхозников колхоза «Льновод», Маслянинского района, Новосибирской области,

Демина Екатерина Ивановна — от рабочих, специалистов и служащих Завьяловской машинно-тракторной станции, Завьяловского района, Алтайского края,

Леонова Дарья Васильевна — от колхозников колхоза «Заветы Ильича», Усть-Таркского района, Новосибирской области,

Подлепич Александр Филимонович — от Рубцовской городской коммунистической организации Алтайского края,

Тимонина Антонина Тимофеевна — от Новосибирской организации Всесоюзного Ленинского Коммунистического Союза Молодежи,

Царев Матвей Петрович — от рабочих, инженерно-технических работников и служащих шахты имени Ворошилова треста «Прокопьевскуголь», Кемеровской области.

Председатель Президиума Верховного Совета РСФСР М. ТАРАСОВ.
Секретарь Президиума Верховного Совета РСФСР И. ЗИМИН.

Москва, 20 января 1954 года.

Утверждение республиканских избирательных комиссий по выборам в Совет Национальностей

Президиумы Верховных Советов РСФСР, Украинской, Белорусской, Узбекской, Казахской, Грузинской, Азербайджанской, Литовской, Молдавской, Латвийской, Киргизской, Таджикской, Армянской, Туркменской и Эстонской Советских Социалистических Республик утвердили республиканские избирательные комиссии по выборам в Совет Национальностей.

В комиссии вошли представители общественных организаций и обществ трудящихся.

(ТАСС).

Утверждение Окружных по выборам в Совет Союза избирательных комиссий

Решение № 46 исполнительного комитета Кемеровского областного Совета депутатов трудящихся

На основании ст. ст. 43, 44 и 45 «Положения о выборах в Верховный Совет СССР» исполком областного Совета **решил:**

утвердить окружные по выборам в Совет Союза избирательные комиссии избирательных округов №№ 188, 189, 190, 191, 192, 193, 194, 195 в составе следующих представителей общественных организаций и обществ трудящихся:

Кемеровский избирательный округ № 188

Председатель Окружной избирательной комиссии **Портнов** Анатолий Петрович — от коллектива рабочих, инженерно-технических работников и служащих промышленного предприятия.

Заместитель председателя Окружной избирательной комиссии **Никитина** Анисья Сергеевна — от коллектива учителей Кемеровской средней школы № 41.

Секретарь Окружной избирательной комиссии **Глушков** Павел Иванович — от Кемеровской городской коммунистической организации.

Члены Окружной избирательной комиссии:

Костюченко Антонина Фоминична — от коллектива медицинских работников Кемеровской областной больницы;

Трусова Екатерина Ивановна — от коллектива рабочих, инженерно-технических работников и служащих Кемеровского ордена Ленина коксохимического завода;

Потапкин Иван Архипович — от коллектива рабочих, инженерно-технических работников и служащих шахты «Северная» треста «Кемеровоуголь»;

Давыдов Иван Федорович — от коллектива рабочих, инженерно-технических работников и служащих Кемеровского ордена Ленина строительного треста № 96;

Тарасов Александр Николаевич — от коллектива рабочих, инженерно-технических работников и служащих Кемеровского ордена Ленина азотно-тукового завода;

Казанцев Павел Афанасьевич — от колхозников сельскохозяйственной артели «Призыв Сталина», Кемеровского района;

Тощакова Софья Ивановна — от коллектива рабочих, ИТР и служащих Елыкаевской МТС, Кемеровского района;

Ошканов Дмитрий Егорович — от колхозников сельскохозяйственной артели им. Молотова, Барзасского района.

Ленинск-Кузнецкий избирательный округ № 189

Председатель Окружной избирательной комиссии **Соколов** Павел Иванович — от коллектива рабочих, инженерно-технических работников и служащих треста «Ленинуголь».

Заместитель председателя Окружной избирательной комиссии **Шевченко** Евгения Михайловна — от коллектива учителей семилетней школы № 12 гор. Ленинска-Кузнецкого.

Секретарь Окружной избирательной комиссии **Бабичук** Иван Федорович — от Ленинск-Кузнецкой городской коммунистической организации.

Члены Окружной избирательной комиссии:

Ясюк Вера Васильевна — от коллектива медицинских работников Ленинск-Кузнецкого детского тубсанатория № 1;

Ро Вера Ефимовна — от коллектива рабочих, инженерно-технических работников и служащих шахты «Полысаевская-1» треста «Ленинуголь»;

Запрягаев Степан Васильевич — от коллектива рабочих, инженерно-технических работников и служащих шахты «Журинка-3» треста «Ленинуголь»;

Раб Федор Петрович — от коллектива рабочих, инженерно-технических работников и служащих шахты «Журинка-4» треста «Ленинуголь»;

Зорин Владимир Алексеевич — от колхозников сельскохозяйственной артели имени Мичурина, Ленинск-Кузнецкого района;

Шерин Василий Исаевич — от колхозников сельскохозяйственной артели имени Хрущева, Крапивинского района;

Медведева Флорентина Ильинична — от коллектива рабочих, инженерно-технических работников и служащих паровозного депо станции Промышленная Томской железной дороги;

Галдилов Иосиф Герасимович — от колхозников сельскохозяйственной артели «Пролетарская победа», Топкинского района.

Сталинский избирательный округ № 190

Председатель Окружной избирательной комиссии **Степаненко** Леонид Иванович — от коллектива рабочих, инженерно-технических работников и служащих Кузнецкого металлургического комбината имени И. В Сталина.

Заместитель председателя Окружной избирательной комиссии **Ганченко** Варвара Петровна — от коллектива медицинских работников, рабочих и служащих детского медицинского об'единения г. Сталинска.

Секретарь Окружной избирательной комиссии **Чернов** Иван Данилович — от Сталинской городской коммунистической организации.

Члены Окружной избирательной комиссии:

Захарченко Григорий Калинович — от коллектива рабочих, инженерно-технических работников и служащих мартеновского цеха № 2 Кузнецкого металлургического комбината имени И. В. Сталина;

Шарапова Анастасия Сергеевна — от коллектива рабочих, инженерно-технических работников и служащих веревообделочного завода треста «Сталинскпромстрой»;

Кухарев Василий Игнатьевич — от коллектива рабочих, инженерно технических работников и служащих шахты имени Димитрова треста «Куйбышевуголь»;

Бухтиярова Татьяна Ивановна — от коллектива учителей семилетней школы № 12 гор. Сталинска;

Белоусов Александр Петрович — от коллектива рабочих, инженерно-технических работников и служащих стройуправления № 2 треста «Сталинскпромстрой»;

Савельев Александр Ананьевич — от коллектива профессорско-преподавательского состава Сталинского государственного института усовершенствования врачей;

Дорофеева Мария Николаевна — от колхозников сельскохозяйственной артели имени Ворошилова, Кузнецкого района;

Язовский Иван Егорович — от колхозников сельскохозяйственной артели «Пятилетка в четыре года», Кузнецкого района.

Прокопьевский избирательный округ № 191

Председатель Окружной избирательной комиссии **Чикиаев** Михаил Федорович — от коллектива рабочих, инженерно-технических работников и служащих треста «Прокопьевскшахтострой».

Заместитель председателя Окружной избирательной комиссии **Филатова** Галина Георгиевна — от коллектива учителей семилетней школы № 11 г. Прокопьевска.

Секретарь Окружной избирательной комиссии **Безруков** Петр Михайлович — от Прокопьевской городской коммунистической организации.

Члены Окружной избирательной комиссии:

Кашаприн Михаил Илларионович — от коллектива рабочих, инженерно-технических работников и служащих шахты «Черная гора» треста «Сталинуголь»;

Паршинская Серафима Павловна — от коллектива медицинских работников, рабочих и служащих инфекционной больницы г. Прокопьевска;

Осипова Софья Михайловна — от Прокопьевской городской организации Всесоюзного Ленинского Коммунистического Союза Молодежи;

Савченко Леонид Иванович — от коллектива рабочих, инженерно-технических работников и служащих шахты № 3-3-бис треста «Сталинуголь»;

Лобов Николай Александрович — от коллектива рабочих, инженерно-технических работников и служащих шахты имени Сталина треста «Сталинуголь»;

Исаев Иван Ефимович — от коллектива рабочих, инженерно-технических работников и служащих паровозного депо станции Усяты Томской железной дороги;

Седых Иван Илларионович — от колхозников сельскохозяйственной артели имени Ворошилова, Прокопьевского района;

Лучшева Екатерина Ивановна — от колхозников сельскохозяйственной артели имени Сталина, Прокопьевского района.

Окончание на 3-й стр.

Утверждение Окружных по выборам в Совет Союза избирательных комиссий

Окончание. Начало см. на 2-й стр.

Киселевский избирательный округ № 192

Председатель Окружной избирательной комиссии **Берсенев** Вениамин Григорьевич — от коллектива рабочих, инженерно-технических работников и служащих Киселевского углемашзавода.

Заместитель председателя Окружной избирательной комиссии **Леонтьева** Мария Михайловна — от Киселевского городского комитета профессионального союза медицинских работников.

Секретарь Окружной избирательной комиссии **Шубин** Григорий Емельянович — от Киселевской городской коммунистической организации.

Члены Окружной избирательной комиссии:

Степанова Зинаида Ивановна — от Киселевской городской организации Всесоюзного Ленинского Коммунистического Союза Молодежи;

Бызова Татьяна Тихоновна — от коллектива рабочих, инженерно-технических работников и служащих шахты «Пионерка» треста «Беловуголь»;

Темников Алексей Павлович — от коллектива рабочих, инженерно-технических работников и служащих Беловского цинкового завода;

Екимов Василий Степанович — от колхозников сельскохозяйственной артели «Путь к коммунизму», Гурьевского района;

Коновалова Антонина Георгиевна — от коллектива учителей Салаирской средней школы № 24, Гурьевского района;

Натоленко Алексей Макарович — от коллектива рабочих, инженерно-технических работников и служащих Гурьевского металлургического завода;

Аксенов Андрей Федорович — от колхозников сельскохозяйственной артели «Гигант», Беловского района;

Ковалев Фома Павлович — от колхозников сельскохозяйственной артели имени Калинина, Киселевского района.

Анжеро-Судженский избирательный округ № 193

Председатель Окружной избирательной комиссии **Грязнов** Михаил Филиппович — от коллектива рабочих, инженерно-технических работников и служащих шахты № 5-7 треста «Анжероуголь».

Заместитель председателя Окружной избирательной комиссии **Разоренов** Михаил Сергеевич — от Анжеро-Судженской городской организации Всесоюзного Ленинского Коммунистического Союза Молодежи.

Секретарь Окружной избирательной комиссии **Лоншаков** Павел Денисович — от Анжеро-Судженской городской коммунистической организации.

Члены Окружной избирательной комиссии:

Слободчикова Мария Степановна — от коллектива медицинских работников Анжеро-Судженской городской больницы;

Свиркова Татьяна Николаевна — от коллектива рабочих и служащих совхоза «Анжерский»;

Ефименко Потап Илларионович — от коллектива рабочих, инженерно-технических работников и служащих паровозного депо станции Тайга Томской железной дороги;

Попова Любовь Георгиевна — от коллектива учителей средней школы № 34 гор. Тайги;

Богданов Петр Иванович — от коллектива рабочих, инженерно-технических работников и служащих Яшкинского цементного завода;

Еремин Николай Сергеевич — от коллектива рабочих, инженерно-технических работников и служащих шахты № 9-15 треста «Анжероуголь»;

Савельева Маргарита Викторовна — от Юргинской городской организации Всесоюзного Ленинского Коммунистического Союза Молодежи;

Платонова Клавдия Дмитриевна — от колхозников сельскохозяйственной артели «Гигант», Юргинского района.

Мариинский избирательный округ № 194

Председатель Окружной избирательной комиссии **Федоров** Александр Михайлович — от коллектива преподавателей Мариинского педагогического училища.

Заместитель председателя Окружной избирательной комиссии **Доронина** Зоя Федоровна — от коллектива рабочих, инженерно-технических работников и служащих Мариинского завода технического спирта.

Секретарь Окружной избирательной комиссии **Шамаев** Иосиф Лаврентьевич — от Мариинской городской коммунистической организации.

Члены Окружной избирательной комиссии:

Воробьев Михаил Ильич — от коллектива рабочих, инженерно-технических работников и служащих Центрального рудника, Тисульского района;

Поморцев Даниил Андрианович — от колхозников сельскохозяйственной артели имени Калинина, Мариинского района;

Кузнецова Лидия Матвеевна — от Мариинской городской организации Всесоюзного Ленинского Коммунистического Союза Молодежи;

Новиков Михаил Григорьевич — от колхозников сельскохозяйственной артели имени Ворошилова, Тяжинского района;

Ятченко Яков Яковлевич — от коллектива рабочих, инженерно-технических работников и служащих шахты «Магистральная» Берикульского рудоуправления, Тисульского района;

Юдина Пелагея Васильевна — от колхозников сельскохозяйственной артели «Прогресс», Ижморского района;

Буханченко Илья Андреевич — от колхозников сельскохозяйственной артели имени Кутузова, Итатского района;

Кирина Мария Даниловна — от рабочих, инженерно-технических работников и служащих Верх-Чебулинского леспромхоза, Чебулинского района.

Осинниковский избирательный округ № 195

Председатель Окружной избирательной комиссии **Лаптев** Василий Павлович — от коллектива рабочих, инженерно-технических работников и служащих шахты «Капитальная-1» треста «Молотовуголь».

Заместитель председателя Окружной избирательной комиссии **Скрипов** Герман Степанович — от Осинниковского городского комитета профессионального союза учителей.

Секретарь Окружной избирательной комиссии **Никодимов** Евгений Михайлович — от Осинниковской городской коммунистической организации.

Члены Окружной избирательной комиссии:

Свиридова Мария Тимофеевна — от коллектива работников Осинниковского исполкома городского Совета;

Панченко Степан Евтихеевич — от коллектива рабочих, инженерно-технических работников и служащих шахты «Капитальная-1» треста «Молотовуголь»;

Махновский Сергей Степанович — от коллектива рабочих, инженерно-технических работников и служащих Березовского леспромхоза, Мысковского района;

Рябова Манефа Автономовна — от колхозников сельхозартели «Прогресс», Кузедеевского района;

Маркова Нина Ивановна — от коллектива рабочих, инженерно-технических работников и служащих рудника Темир-Тау, Кузедеевского района;

Шулбаев Макар Архипович — от колхозников сельхозартели «Кузбасс», Таштагольского района;

Шемякина Нина Яковлевна — от коллектива рабочих, инженерно-технических работников и служащих рудника Таштагол.

Рязанцев Алексей Петрович — от коллектива рабочих, инженерно-технических работников и служащих Мысковского строительного управления треста «Томусашахтострой».

Председатель исполкома областного Совета депутатов трудящихся П. МОРОЗОВ.

19 января 1954 года.

Секретарь исполкома областного Совета депутатов трудящихся Ю. АЛЕКСАНДРОВ.

У МАВЗОЛЕЯ

Снежным ковром покрыта во всю ширь Красная площадь. Снег медленно падает на стрельчатые башни, покрывает зубчатые стены Кремля, серебристо-голубые ели, выступы Мавзолея, на граните которого начертаны дорогие имена:

ЛЕНИН
СТАЛИН

У входа в Мавзолей застыли в почетном карауле часовые. Возле массивных дверей — огромные венки. Их принесли сюда делегации Чехословакии, Польши, Италии, гостящие в эти дни в Советском Союзе.

Медленно движется людской поток. В Мавзолей идут люди разных возрастов и профессий, сыны и дочери народов Советского Союза. Это простые советские труженики, те, кто воздвигает прекрасные сооружения нашей эпохи, варит металл, выращивает высокие урожаи, создает изобилие товаров народного потребления, неустанно трудится над осуществлением грандиозной программы, начертанной Коммунистической партией и Советским правительством. В веренице людей — юные граждане страны, воины Советской Армии, зорко стоящие на страже нашей Родины.

Бесшумно, с затаенным дыханием люди проходят по Мавзолею, с волнением вглядываются в дорогие черты В. И. Ленина и И. В. Сталина, чтобы запомнить их навсегда.

Безмерна любовь народная к великим вождям. Свыше 33 миллионов человек посетило Мавзолей со времени его открытия. В январе этого года здесь побывало около 150 тысяч трудящихся советских городов и сел, гости из-за рубежа.

(ТАСС).

В селе Шушенском

Нарядно убранная снегом стоит вековая сибирская тайга. Не шелохнутся ветки деревьев. Лишь изредка белка, перепрыгивая с одного ствола на другой, роняет снежинки, играющие на солнце всеми цветами радуги. Сквозь густые заросли пробиваются лучи восходящего солнца. Вдали на берегу замерзшей реки видна деревня.

Это село Шушенское, Красноярского края. Сюда в 1897 году царское правительство сослало Владимира Ильича Ленина. Около трех лет находился он в сибирской ссылке. Вот что писал Владимир Ильич в письмах к матери и сестре о Шушенском:

«Село большое, в несколько улиц, довольно грязных, пыльных—все как быть следует. Стоит в степи — садов и вообще растительности нет...»

Суровые условия ссылки не могли сломить бодрости и жизнерадостности вождя, не в силах были оторвать его от революционного движения. Ленин много работал. В Шушенском он пишет более 30 своих произведений — «Задачи русских социал-демократов», «К характеристике экономического романтизма». «От какого наследства мы отказываемся?», «Протест российских социал-демократов», «Проект программы нашей партии» и другие. Здесь Владимир Ильич заканчивает свою

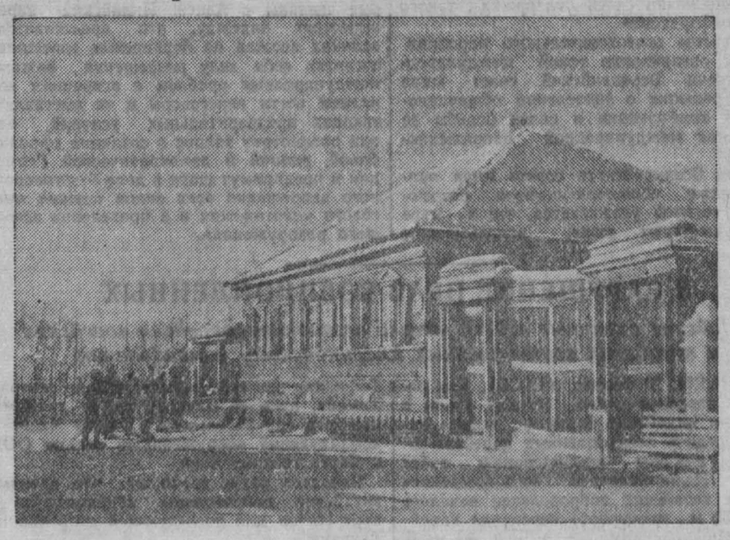

замечательную книгу — «Развитие капитализма в России».

В Шушенском Владимир Ильич совершенствует свои познания в иностранных языках, литературе.

Ленин умел не только много работать, но и правильно отдыхать. Страстный охотник, Владимир Ильич часто ходил по окрестностям Шуши. Немало было у него там излюбленных мест. Вот его шалаш неподалеку от села у озера Петрова (снимок внизу справа). Здесь Ленин читал Пушкина, Лермонтова, делал заметки к своим будущим статьям, писал письма в Россию.

Неузнаваемо изменился облик села за годы Советской власти. В Шушенском построен сельскохозяйственный техникум, педагогическое училище, кинотеатр, клуб. Выросло много жилых каменных зданий, Дом Советов, гостиница. Строятся телеграф, больница, новые магазины.

Сейчас Шушенское—одно из крупнейших районных центров Красноярского края. В селе два колхоза: имени Ленина и имени Крупской. Культурной и зажиточной жизнью живут дети и внуки тех батраков, с которыми часто беседовал Ленин. Около пятисот детей колхозников обучаются в средней и начальной школах, столько же их учится в Шушенском сельскохозяйственном техникуме. Сейчас в селе—шестьсот представителей интеллигенции. Это—врачи, учителя, клубные и библиотечные работники, служащие.

Много нового в жизни старинного села, но как самое дорогое хранится здесь все, что напоминает о пребывании великого вождя трудящихся.

На фотографии вы видите домик, где жил Владимир Ильич (снимок вверху). ...В небольшом доме, где жил Ленин, все так, как было при нем. Те же шкафы со множеством книг, та же настольная лампа, стулья (снимок внизу слева).

В прошлом году Дом-музей В. И. Ленина посетили 59 тысяч человек, в том числе около пятнадцати тысяч учащихся. В многочисленных записях говорится о неизгладимом впечатлении, которое оставляет посещение дома, где жил великий Ленин.

Фото Э. Брюханенко.

ПОХОРОНЫ МАТВЕЯ ФЕДОРОВИЧА ШКИРЯТОВА

20 января Москва провожала в последний путь видного деятеля Коммунистической партии и Советского государства Матвея Федоровича Шкирятова.

В 11 часов утра возобновился доступ в Колонный зал Дома Союзов, где на высоком постаменте среди цветов установлена урна с прахом покойного. Впереди постамента в траурном обрамлении — портрет самоотверженного борца за великое дело коммунизма Матвея Федоровича Шкирятова. На алых атласных подушках — три ордена Ленина и медали, которыми был награжден покойный за выдающиеся заслуги перед Родиной. Льются звуки траурных мелодий Чайковского, Бетховена, Шопена... Как и накануне, нескончаем поток людей, прощающихся с дорогим товарищем Шкирятовым, светлая жизнь которого является примером беззаветного служения партии и народу. Поклониться праху покойного пришли рабочие, представители интеллигенции, воины Советской Армии, студенты столичных вузов, школьники, колхозники Подмосковья, трудящиеся Рязани, Подольска, Каширы.

В зал входит делегация города Тулы. Накануне Великой Октябрьской социалистической революции тов. Шкирятов был представителем большевистской организации в исполкоме Тульского Совета рабочих депутатов, а в дни октябрьского переворота являлся членом Тульского военно-революционного комитета. Делегация возлагает три больших венка.

Десятки тысяч людей побывали за эти два дня в Колонном зале Дома Союзов, отдавая дань глубокого уважения верному сыну Коммунистической партии Матвею Федоровичу Шкирятову, посвятившему всю свою жизнь борьбе за дело трудящихся.

В 2 часа 30 минут дня доступ в Дом Союзов прекращается. В зале остаются родные и близкие покойного, члены ЦК КПСС, министры, депутаты Верховного Совета СССР, депутаты Верховного Совета РСФСР, партийный и советский актив столицы.

Члены Правительственной комиссии по организации похорон поднимают с постамента урну с прахом покойного и выносят из зала.

Вдоль Охотного ряда и Манежной площади выстроился почетный воинский эскорт. Похоронная процессия под звуки траурного марша направляется на Красную площадь, где собрались тысячи трудящихся столицы.

Урна с прахом М. Ф. Шкирятова устанавливается перед Мавзолеем. На его трибуну поднимаются тт. Г. М. Маленков, В. М. Молотов, Н. С. Хрущев, Н. А. Булганин, Л. М. Каганович, А. И. Микоян, М. З. Сабуров, М. Г. Первухин, Н. М. Шверник, П. К. Пономаренко, М. А. Суслов, П. Н. Поспелов, Н. Н. Шаталин, а также члены Правительственной комиссии по организации похорон.

Тов. М. А. Суслов открывает траурный митинг, посвященный памяти М. Ф. Шкирятова.

Речь тов. М. А. СУСЛОВА

Товарищи!

Мы сегодня прощаемся с Матвеем Федоровичем Шкирятовым.

Имя товарища Шкирятова широко известно в нашей партии и среди всего советского народа. В его лице смерть вырвала из наших рядов видного деятеля Коммунистической партии и Советского государства.

Еще юношей товарищ Шкирятов стал на путь революционной борьбы. В 1906 году Матвей Федорович вступает в ряды большевистской партии и с той поры, в течение почти полстолетия, тов. Шкирятов без остатка отдавал свои силы борьбе за торжество новой жизни, за победу власти рабочих и крестьян, за торжество коммунизма в нашей стране.

Товарищ Шкирятов прошел славный путь от рабочего-портного до видного деятеля партии и страны. Всю свою жизнь тов. Шкирятов был глубоко предан делу нашей партии, являл собою образец коммуниста-большевика, верного непобедимому знамени ленинизма, глубоко принципиального и самоотверженного бойца великой Коммунистической партии Советского Союза.

Партия и народ всегда ценили эти высокие качества товарища Шкирятова. Матвей Федорович заслуженно пользовался глубоким уважением и доверием Коммунистической партии и народа. Он неоднократно избирался в руководящие органы Коммунистической партии и Советского государства. Более 30 лет товарищ Шкирятов находился на руководящей работе в высших органах партийного контроля: в Центральной Контрольной Комиссии, в Комиссии Партийного Контроля при ЦК ВКП(б), в Комитете Партийного Контроля при ЦК КПСС.

Занимая эти высокие, ответственные посты, товарищ Шкирятов вел непримиримую борьбу со всеми врагами нашей партии, за чистоту ее рядов, за всемерное укрепление ее единства и монолитности.

Смерть товарища Шкирятова является тяжелой утратой для Коммунистической партии и советского народа.

Коммунисты и все советские люди навсегда сохранят светлую память о Матвее Федоровиче Шкирятове.

Прощай, наш дорогой друг, наш боевой товарищ!

Траурный митинг, посвященный памяти товарища Шкирятова, об'являю открытым.

☆ ☆ ☆

От Центрального Комитета КПСС, Совета Министров СССР и Президиума Верховного Совета СССР выступает тов. Н. М. Шверник.

Речь тов. Н. М. ШВЕРНИКА

Товарищи!

Неумолимая смерть вырвала из рядов великой Коммунистической партии Советского Союза стойкого и несгибаемого коммуниста, видного деятеля нашей партии и Советского государства — члена Центрального Комитета партии, Председателя Комитета Партийного Контроля, члена Президиума Верховного Совета Советского Союза — Матвея Федоровича Шкирятова.

Всю свою жизнь товарищ Шкирятов отдал делу рабочего класса, его борьбе против царского самодержавного строя за установление диктатуры пролетариата, обеспечившей развитие социалистического промышленного и сельскохозяйственного производства, укрепление Советского социалистического строя.

Ни ссылки, ни аресты, ни тюрьмы в тяжелые дни реакции не смогли сломить воли Матвея Федоровича Шкирятова — бесстрашного борца нашей партии.

С кипучей энергией тов. Шкирятов брался за всякое поручение нашей партии, с честью отстаивал его, неукоснительно добивался практического выполнения.

В дни Февральской революции 1917 года он проводил большую работу среди солдат московского гарнизона и рабочих московских фабрик и заводов, организовывал их на борьбу против власти капиталистов и помещиков, за установление Советской власти — власти рабочих и крестьян.

Накануне Великой Октябрьской социалистической революции товарищ Шкирятов в качестве члена военно-революционного комитета Тулы организует рабочих для осуществления октябрьского переворота.

Большую и ответственную работу по заданию Коммунистической партии Матвей Федорович Шкирятов проводил в профессиональных союзах, в особенности среди швейников, отдавая все свои глубокие знания и горячую любовь к советскому народу делу всестороннего обслуживания рабочих и организации масс на борьбу за укрепление Советского социалистического строя.

Всю свою волю, знание и способности Матвей Федорович Шкирятов беззаветно отдавал делу, которое ему поручали Коммунистическая партия и Советское правительство.

С 1921 года товарищ Шкирятов переходит на работу в Центральный Комитет, и там он проявляет себя как видный деятель нашей партии.

В 1922 году он избирается членом Центральной Контрольной Комиссии, а потом членом Президиума Центральной Контрольной Комиссии при Центральном Комитете партии.

На XIX с'езде Коммунистической партии Советского Союза товарищ Шкирятов был избран членом Центрального Комитета и после с'езда утвержден Председателем Комитета Партийного Контроля при Центральном Комитете партии.

Товарищ Шкирятов неоднократно избирается членом Центрального Исполнительного Комитета и депутатом Верховного Совета Союза Советских Социалистических Республик.

За выдающиеся заслуги перед нашей социалистической Родиной по дальнейшему развитию и укреплению Советского государства Матвей Федорович Шкирятов был награжден тремя орденами Ленина и медалями Советского Союза.

Почти полвека тому назад Матвей Федорович Шкирятов вступил в ряды Коммунистической партии и неуклонно во всей своей революционной борьбе за освобождение трудящихся от капиталистического гнета, за свободу и счастье трудящихся проводил линию партии, отстаивал и защищал ее от врагов народа.

Вместе с партией и под ее руководством товарищ Шкирятов прошел большой и славный путь, на котором достигнут невиданный расцвет могущества нашей великой социалистической Родины, преуспевающей в развитии производительных сил в интересах дальнейшего повышения материального благосостояния и культурного уровня народа.

От нас навсегда ушел самоотверженный борец за великое дело коммунизма.

Светлая память о Матвее Федоровиче Шкирятове — старейшем деятеле Коммунистической партии и Советского государства навсегда сохранится в наших сердцах.

Прощай, наш дорогой друг и товарищ.

☆ ☆ ☆

От трудящихся Москвы и Московской области речь произносит тов. Н. А. Михайлов.

Речь тов. Н. А. МИХАЙЛОВА

Товарищи!

Сегодня мы провожаем в последний путь верного сына социалистического Отечества, одного из старейших деятелей Коммунистической партии и Советского государства — Матвея Федоровича Шкирятова.

Рабочие, колхозники, интеллигенция Москвы и Московской области вместе со всем советским народом глубоко скорбят об этой тяжелой утрате.

Жизнь товарища Шкирятова служит примером беззаветного служения народу, Коммунистической партии, великому делу коммунизма.

Почти полвека назад Матвей Федорович Шкирятов твердо встал на путь революционной борьбы. В 1906 году он вступил в Коммунистическую партию. С юношеских лет и до последних дней своей жизни товарищ Шкирятов боролся за дело трудящихся, за торжество коммунизма в нашей стране.

Царская полиция неоднократно подвергала товарища Шкирятова арестам и ссылкам. Но никакие преследования не сломили его волю. Всегда он был в первых рядах борцов за светлое будущее народа.

В дни Февральской революции 1917 года товарищ Шкирятов избирается в Московский Совет рабочих и солдатских депутатов, ведет большую работу среди солдат московского гарнизона и среди рабочих московских предприятий, является членом бюро военных организаций при Московском комитете партии.

В дни Великой Октябрьской социалистической революции товарищ Шкирятов был членом Тульского военно-революционного комитета.

В августе 1918 года товарищ Шкирятов — секретарь Центрального комитета профсоюза швейников и член Московского городского комитета партии.

С 1921 года Матвей Федорович Шкирятов начал работать в Центральном Комитете партии. С этого времени, на протяжении более чем трех десятилетий, товарищ Шкирятов вел ответственную партийную работу в Центральной Контрольной Комиссии, в Комиссии Партийного Контроля. После XIX с'езда партии он был утвержден Председателем Комитета Партийного Контроля при ЦК КПСС.

Всю свою сознательную жизнь товарищ Шкирятов боролся под руководством Центрального Комитета партии за претворение в жизнь решений Коммунистической партии, за торжество ее принципов, за чистоту и единство партийных рядов.

Имя товарища Шкирятова хорошо известно трудящимся Москвы и Московской области. Товарища Шкирятова уважали за скромность и простоту, за высокую идейность и чуткое отношение к людям. Его выступлениям были свойственны партийная острота, глубокая вера в торжество идей марксизма-ленинизма.

Светлая память о Матвее Федоровиче Шкирятове сохранится в сердцах советских людей, под руководством Коммунистической партии уверенно идущих вперед к победе коммунизма.

Прощай, наш дорогой друг и товарищ, Матвей Федорович Шкирятов!

☆ ☆ ☆

Траурный митинг окончен. Товарищи Г. М. Маленков, В. М. Молотов, Н. С. Хрущев, Н. А. Булганин, Л. М. Каганович, А. И. Микоян, П. М. Шверник и члены Правительственной комиссии по организации похорон бережно поднимают с постамента урну. Участники процессии направляются к Кремлевской стене. М. А. Суслов ставит урну в свежую нишу, которая затем закрывается мраморной доской. На ней золотыми буквами высечена надпись:

МАТВЕЙ ФЕДОРОВИЧ ШКИРЯТОВ
15 18
18—83 — 19—54
VIII I

Звучит троекратный залп. Траурная мелодия сменяется величественными звуками Государственного Гимна Советского Союза. Четким строем перед Мавзолеем проходят войска.

(ТАСС).

Соболезнования по поводу кончины видного деятеля Коммунистической партии и Советского государства М. Ф. Шкирятова

В связи с кончиной видного деятеля Коммунистической партии и Советского государства М. Ф. Шкирятова поступили соболезнования:

От ЦК КП Узбекистана, Совета Министров Узбекской ССР, Верховного Совета Узбекской ССР, от ЦК КП Армении, Совета Министров Армянской ССР, Президиума Верховного Совета Армянской ССР; от ЦК КП Казахстана, Совета Министров Казахской ССР, Президиума Верховного Совета Казахской ССР; от ЦК КП Литвы, Совета Министров Литовской ССР, Президиума Верховного Совета Литовской ССР; от Тульского горкома КПСС и городского Совета депутатов трудящихся; от Алтайского крайкома КПСС; от Вологодского обкома КПСС и областного Совета депутатов трудящихся; от Ростовского обкома КПСС и областного Совета депутатов трудящихся; от Молотовского обкома КПСС и областного Совета депутатов трудящихся; от Ташкентского обкома КП Узбекистана; от Брянского обкома КПСС; от Ивановского обкома КПСС; от Ташкентского горкома КП Узбекистана и городского Совета депутатов трудящихся; от Пензенского обкома КПСС; от Закарпатского обкома КП Украины; от Лаптевского райкома КПСС, Тульской области, и районного Совета депутатов трудящихся; от колхозников колхоза имени Шкирятова, Лаптевского района, Тульской области; от Министерства геологии и охраны недр СССР, от Министерства государственного контроля СССР от Министерства угольной промышленности СССР и других организаций.

Поступили также соболезнования из-за границы:

От ЦК Польской об'единенной рабочей партии; от ЦК Венгерской партии трудящихся; от ЦК Монгольской народно-революционной партии; от ЦК Коммунистической партии Финляндии; от коллектива работников посольства СССР в Польской Народной Республике.

К Совещанию Министров Иностранных Дел четырех держав в Берлине

В ближайшие дни Министр Иностранных Дел СССР В. М. Молотов выезжает в Берлин для участия в Совещании Министров Иностранных Дел СССР, Франции, Англии и США.

Вместе с В. М. Молотовым в Берлин выезжают Заместитель Министра Иностранных Дел СССР А. А. Громыко, Посол СССР в Англии Я. А. Малик, а также Посол СССР в США Г. Н. Зарубин, Посол СССР во Франции С. А. Виноградов, член Коллегии МИД СССР Г. М. Пушкин, член Коллегии МИД СССР Л. Ф. Ильичев, А. А. Соболев, Н. Т. Федоренко и другие советники и эксперты.

Народы мира чтут память великого Ленина

ПОЛЬША

ВАРШАВА, 21 января. (ТАСС). Польский народ глубоко чтит память великого основателя Коммунистической партии и первого в мире социалистического государства Владимира Ильича Ленина. Вчера в Варшаве в Государственном польском театре состоялось созванное Центральным комитетом Польской об'единенной рабочей партии торжественно-траурное заседание, посвященное 30-й годовщине со дня смерти В. И. Ленина. На заседании присутствовали члены Политбюро Центрального комитета Польской об'единенной рабочей партии и члены правительства Польской Народной Республики во главе с Болеславом Берутом, члены Государственного совета во главе с председателем Государственного совета Александром Завадским, маршал Польши Константин Рокоссовский, посол СССР в Польше Г. М. Попов, дипломатические представители стран народной демократии, партийный актив города и трудящиеся польской столицы.

Заседание открыл председатель Центрального комитета Польской об'единенной рабочей партии Болеслав Берут. В своей вступительной речи он сказал, что трудящиеся всего мира, сотни миллионов людей во всех странах свято чтут память великого человека нашей эпохи Владимира Ильича Ленина. Именем Ленина гордится рабочий класс всего мира, ибо имя это является символом борьбы за свободу, за мир, демократию и прогресс.

С докладом о 30-й годовщине со дня смерти Владимира Ильича Ленина выступил член Политбюро ЦК ПОРП и секретарь ЦК ПОРП Эдвард Охаб.

РУМЫНИЯ

БУХАРЕСТ, 20 января. (ТАСС). Румынский народ чтит память создателя Коммунистической партии Советского Союза и Советского государства, великого вождя и учителя трудящихся всего мира Владимира Ильича Ленина. На предприятиях и в учреждениях, в клубах и домах культуры, в школах и вузах, в коллективных хозяйствах и на машинно-тракторных станциях — повсюду проходят торжественно-траурные собрания, посвященные 30-летию со дня смерти В. И. Ленина.

Особенно многолюдно в эти дни в Румыно-Русском музее, где открылся специальный зал, посвященный 30-летию со дня смерти В. И. Ленина. Сюда приходят рабочие и служащие, солдаты и офицеры, школьники и студенты, чтобы познакомиться с многочисленными фотографиями, макетами и документами, отображающими жизнь и революционную деятельность гениального вождя и учителя трудящихся.

Румынские газеты в эти дни публикуют многочисленные материалы, посвященные 30-летию со дня смерти Владимира Ильича Ленина.

ВЕНГРИЯ

БУДАПЕШТ, 20 января. (ТАСС). Венгерский народ глубоко чтит память Владимира Ильича Ленина.

Сотни трудящихся венгерской столицы посещают музей истории КПСС при Институте венгерского рабочего движения. Здесь представлен богатый материал о жизни и деятельности В. И. Ленина, о создании и боевом пути КПСС. В музее имеются фотокопии документов, рукописей, писем, в том числе фотокопии рукописи ленинской работы «Что делать?» и первое нелегальное венгерское издание этого труда в 1930 году. Многочисленные материалы посвящены деятельности Ленина в период с 1905 по 1917 год и после победы Великой Октябрьской социалистической революции.

В музее много материалов, имеющих непосредственное отношение к Венгрии, в частности копия телеграммы Ленина к правительству Венгерской советской республики.

БОЛГАРИЯ

СОФИЯ 20 января. (ТАСС). Трудящиеся Болгарии широко отмечают 30-летие со дня смерти великого Ленина. В городах и селах, на фабриках и заводах, в учебных заведениях, в трудовых кооперативно-земледельческих хозяйствах и МТС проводятся лекции и беседы, посвященные жизни и революционной деятельности основателя Коммунистической партии и первого в мире социалистического государства. В библиотеках и читальнях устраиваются выставки трудов В. И. Ленина и фотостенды о жизни вождя и учителя трудящихся всего мира.

Издательства Союза болгаро-советских обществ выпустили к ленинским дням специальную художественную фотовыставку «Вечная слава Ленину».

ЧЕХОСЛОВАКИЯ

ПРАГА, 20 января. (ТАСС). Трудящиеся Чехословакии хранят в своих сердцах память о В. И. Ленине. В канун 30-летия со дня смерти В. И. Ленина на предприятиях, в учебных заведениях проходят торжественно-траурные собрания. Вся центральная и областная печать страны помещает статьи и очерки о В. И. Ленине.

Сегодня в Братиславе на улице Защитников мира в доме № 21-а состоялось торжественное открытие музея В. И. Ленина, являющегося филиалом Пражского музея В. И. Ленина.

КИТАЙ

ПЕКИН, 20 января. (ТАСС). Китайская печать публикует многочисленные статьи и очерки советских и китайских авторов о В. И. Ленине. Орган ЦК Ново-демократического союза молодежи Китая журнал «Чжунгоциннянь» печатает воспоминания участника III с'езда комсомола о речи В. И. Ленина на этом с'езде. Статьи о В. И. Ленине, о его жизни и деятельности, о всепобеждающем учении ленинизма публикуют также и другие журналы и газеты.

ШВЕЦИЯ

СТОКГОЛЬМ, 20 января. (ТАСС). Вчера Союз обществ «Швеция—СССР» устроил в Стокгольме торжественно-траурное собрание по случаю 30-летия со дня кончины В. И. Ленина.

На собрании присутствовали многочисленные представители общественности Стокгольма, а также посол СССР в Швеции К. К. Родионов, дипломатические представители Китайской Народной Республики и стран народной демократии.

В заключение был показан фильм «Ленин в Октябре».

Трудящиеся Албании изучают труды В. И. Ленина

ТИРАНА, 20 января. (ТАСС). Бессмертные произведения великого Ленина с глубоким интересом читают и изучают трудящиеся народной Албании.

До освобождения страны от иностранного гнета вся марксистская литература, в том числе и работы В. И. Ленина, находились под строжайшим запретом. Они читались в революционном подполье на иностранных языках.

Впервые труды В. И. Ленина на албанском языке стали издаваться после освобождения страны. В 1947 году вышли ленинские работы «Письма издалека». В следующем году были изданы «Детская болезнь «левизны» в коммунизме», «Две тактики социал-демократии в демократической революции», «Очередные задачи Советской власти». В 1949—1950 г.г. были изданы работы В. И. Ленина «Государство и революция», «О продовольственном налоге», «Империализм, как высшая стадия капитализма», «Шаг вперед, два шага назад», «Что делать?» и др. Эти труды были изданы тиражом по 10—20 тыс. экз. каждый. Всего на албанском языке издана 21 работа В. И. Ленина общим тиражом около 280 тыс. экз.

Книги В. И. Ленина имеются во всех библиотеках и читальнях страны. Ленинские труды изучаются в сети партийного просвещения — в партшколе, в вечернем университете марксизма-ленинизма, в кружках повышенного типа, а также в высших учебных заведениях страны.

Ленинские идеи вдохновляют трудящихся Албании на трудовые подвиги и служат руководством в деле построения новой, счастливой жизни.

Образ В. И. Ленина в румынском искусстве

БУХАРЕСТ, 20 января. (ТАСС). Многие румынские деятели искусств направляют свои творческие усилия на воссоздание образа гениального вождя трудящихся всего мира Владимира Ильича Ленина. Заслуженный деятель искусств Румынской Народной Республики лауреат Государственной премии скульптор Борис Каража недавно закончил монументальную скульптуру В. И. Ленина, выставленную в ежегодной государственной выставке изобразительных искусств. Скульптура В. И. Ленина привлекает всеобщее внимание посетителей. В своей работе, пишет Борис Караджа в статье, опубликованной в еженедельнике «Контемпоранул», я старался органически связать величие личности Ленина со свойственными ему скромностью и простотой. Чтобы понять богатую деятельность Ленина, его характер, значение его произведений, я читал и изучал произведения советской литературы, в которых воплощен образ В. И. Ленина. Во время поездки в Советский Союз я тщательно изучал в Москве замечательные достижения советского изобразительного искусства.

На выставке представлены также картина художника Ж. Перахим, изображающая Ленина на трибуне во время его выступления перед трудящимися в незабываемые дни Великого Октября, картина художницы Л. Агрикола, изображающая Владимира Ильича на VII с'езде партии, и другие работы.

Предвыборная кампания в Пекине

ПЕКИН, 21 января. (ТАСС). Как сообщает газета «Бэйцзинжибао», районные избирательные комиссии Пекина официально об'явили о том, что день голосования назначается на 24 января. Одновременно на всех избирательных участках опубликованы списки кандидатов, выдвигаемых населением Пекина в местные собрания народных представителей.

Списки выдвинутых кандидатов, пишет газета, свидетельствуют о безграничном доверии и поддержке, которыми пользуются у народа Коммунистическая партия Китая, народное правительство и китайский рабочий класс. Среди кандидатов — руководящие партийные работники, члены народного правительства, лучшие люди заводов и фабрик столицы, герои труда, известные деятели науки, литературы и искусства.

В настоящее время, как указывает газета, на различных избирательных участках и в округах происходят встречи кандидатов со своими избирателями.

Помощь народных властей крестьянам Китая

ШАНХАЙ, 21 января. (ТАСС). Огромные ссуды от правительства получают крестьяне Китая для улучшения жизни, увеличения сельскохозяйственного производства и на ирригационные работы. Газета «Наньфанжибао» сообщает, что общая сумма ссуд, выданных крестьянам провинции Гуандун за прошедшие 4 года, составляет 1.200.000 млн. юаней. Это дало возможность осуществить в провинции крупные ирригационные работы. За годы после освобождения, пишет газета, благодаря проведенному ирригационному строительству здесь обеспечено водой более 6 млн. му (1 му равен 0.06 га) пахотных земель. Это явилось одним из важнейших факторов, способствовавших развитию сельского хозяйства в провинции Гуандун и улучшению жизни ее крестьян. В 1954 году в провинции запланировано возвести еще 8 крупных ирригационных сооружений в бассейне реки Сицзян. Строительство четырех из них уже началось.

Сообщение министерства внутренних дел ГДР по поводу провокации против ГДР

БЕРЛИН, 20 января. (ТАСС). Агентство АДН передает сообщение министерства внутренних дел Германской Демократической Республики, в котором говорится:

В последние дни участились попытки вражеских диверсионных и шпионских организаций, главным образом расположенных в Западном Берлине, доставлять в Германскую Демократическую Республику и в демократический сектор Берлина по поручению империалистических разведывательных служб клеветнические материалы, а также организовывать диверсионные и террористические акты против граждан Германской Демократической Республики и демократического сектора Берлина. В листовках, заброшенных с помощью ракет из американской и английской оккупационных зон, население Германской Демократической Республики призывалось вступать в связь с агентами шпионских организаций Западного Берлина и Западной Германии. Цель этой подрывной работы — нанести ущерб нормальной жизни и нормальному развитию экономики в Германской Демократической Республике.

Органам министерства внутренних дел было дано указание пресекать подобные попытки вредительства и провокации и принять соответствующие меры к ликвидации их.

Западногерманская газета о предстоящем совещании четырех держав

БЕРЛИН, 21 января. (ТАСС). Западногерманские промышленники серьезно обеспокоены возможностью ослабления напряжения в международных отношениях в результате предстоящего совещания четырех держав в Берлине.

Рупор западногерманских промышленников газета «Дейче цейтунг унд виртшафтсцейтунг» с беспокойством отмечает, что «вероятно, впервые» боннский канцлер Аденауэр «проявляет серьезную озабоченность» в виду предстоящего совещания министров иностранных дел в Берлине. Газета бьет тревогу, считая, что мирные усилия Советского Союза «не встречают у западных держав необходимого сопротивления».

В Национальном собрании Франции

ПАРИЖ, 20 января. (ТАСС). Вчера на заседании Национального собрания председатель собрания ле Трокер огласил послание президента республики Коти.

После об'явления состава комиссий Национального собрания сессия закрылась, и ее работа будет возобновлена 9 февраля.

Покушение на председателя Гватемальского конгресса

НЬЮ-ЙОРК, 21 января. (ТАСС). По сообщению корреспондента агентства Ассошиэйтед Пресс из гор. Гватемалы, на председателя Гватемальского национального собрания секретаря «Партии революционного действия» Гильермо Овандо Ариола совершено покушение, в результате которого он был ранен в плечо.

Новые подземные толчки в Греции

АФИНЫ, 20 января. (ТАСС). Сообщается, что в районах Западной Греции и Пелопоннеса 18 января отмечались сильные подземные толчки. Имеются разрушения и раненые.

Безработица в Канаде

ОТТАВА, 21 января. (ТАСС). Газета «Глоб энд мейл» сообщила, что, выступая на ежегодном с'езде федерации конгресса профсоюзов Канады провинции Онтарио в Виндзоре, председатель конгресса Перси Бенгау заявил, что к концу января число безработных в Канаде достигнет 500 тысяч человек.

ГЕРОИЧЕСКИЙ ПОСТУПОК СОВЕТСКОГО ОФИЦЕРА

В один из последних дней истекшего года премьер-министр Германской Демократической Республики Отто Гротеволь посетил советский госпиталь, где помещен старший лейтенант комсомолец Александр Григорьевич Иванушкин.

Имя советского офицера старшего лейтенанта А. Иванушкина известно сейчас всему населению Германской Демократической Республики. Он совершил самоотверженный поступок, бросившись в горящий дом на помощь немецкой матери и ее детям.

Случилось это так. В свободное от службы время советский офицер проходил по одной из улиц города Наумбурга (округ Галле) и увидел горящий дом. Иванушкин бросился на помощь. Он проник через огонь на второй этаж, где в одной из квартир находилась женщина с тремя детьми.

Несмотря на сильное пламя и полученные тяжелые ожоги, Иванушкин через окно спас от гибели детей и их мать.

В беседе с Иванушкиным премьер-министр Германской Демократической Республики Отто Гротеволь сказал, что его поступок для свободной немецкой молодежи будет ярким примером.

Отто Гротеволь сердечно поблагодарил его за спасение немецкой семьи и пожелал мужественному советскому офицеру скорейшего выздоровления.

НА СНИМКЕ: премьер-министр Германской Демократической Республики Отто ГРОТЕВОЛЬ в госпитале у постели А. Г. ИВАНУШКИНА.

Фото Центральбильд (Фотохроника ТАСС).

НА СЕССИИ ВСЕИНДИЙСКОГО СОВЕТА МИРА

ДЕЛИ, 20 января. (ТАСС). В Нагпуре состоялась сессия Всеиндийского совета мира, на которой обсуждались вопросы о подготавливаемом американо - пакистанском военном пакте, об организации международной встречи, о совещании четырех великих держав и другие.

Указывая на единодушное осуждение индийским народом подготовки американо-пакистанского военного пакта, Всеиндийский совет мира характеризует этот пакт как «часть планов правительства США, направленных на достижение мирового господства».

США, говорится в принятой по этому вопросу резолюции, «ставят своей целью с помощью этого пакта усилить напряженность в отношениях между Индией и Пакистаном и этим путем добиться господства над обеими странами».

Далее в резолюции подчеркивается: «При помощи этого военного пакта американские империалисты стремятся окружить Индию кольцом военных баз и оказать давление на Индию».

В резолюции «О великой международной Ассамблее мира» Всеиндийский совет мира выразил горячую поддержку предложения Всемирного Совета Мира об организации международной встречи в целях ослабления международной напряженности. «Последние события в Азии и Европе, — говорится в резолюции, — указывают на необходимость созыва такой конференции, которая должна отразить растущее движение общественности в поддержку требования об ослаблении международной напряженности путем проведения переговоров. Сегодня все больше и больше людей — представителей религии, культуры и политики — об'единяются в выражении своей поддержки такого рода конференции».

В качестве подготовительного мероприятия для организации такой международной встречи Всеиндийский совет мира принял решение о проведении общенациональной конференции в целях борьбы за ослабление международной напряженности.

Сессия Всеиндийского совета мира приняла также общеполитическую резолюцию, в которой указывается, что в мире еще существуют люди, использующие слово «переговоры» с целью «продления периода холодной войны и создания под различными предлогами новых препятствий на пути установления мира».

В резолюции отмечается далее, что задержка выработки согласованного решения о составе политической конференции по Корее и отстранение от участия в ней нейтральных государств, в частности Индии, «таит в себе угрозу миру в Корее и Азии. Создание атомных баз в Испании представляет собой новую угрозу Европе и, в особенности, Франции и другим западноевропейским государствам». В резолюции осуждаются те, кто пытается изменить Устав Организации Об'единенных Наций и подчинить эту организацию своему контролю. «Насилия империалистических держав, пытающихся подавить колониальные народы, — говорится в резолюции, — также являются серьезной угрозой миру во всем мире».

От имени индийского народа резолюция требует воссоединения с Индией иностранных владений, расположенных на полуострове Индостан.

В резолюции по вопросу о совещании четырех великих держав Всеиндийский совет мира выражает надежду, что берлинское совещание «откроет путь для ослабления нынешней напряженности в международной обстановке и урегулирования спорных вопросов между нациями». В резолюции подчеркивается: «Индийский народ искренне желает, чтобы за этим совещанием последовала конференция пяти великих держав с участием Китайской Народной Республики, без которой невозможно разрешение основных международных проблем и в особенности тех, которые связаны с Азией. Индийский народ выражает надежду, что представители великих держав на берлинском совещании посвятят себя делу разрешения важных международных проблем с искренним желанием вести переговоры и не выставлять никаких предварительных условий, что они рассмотрят вопрос о создании миролюбивой, единой и демократической Германии и предпримут шаги в деле безоговорочного запрещения всех видов оружия массового уничтожения и в проведении всеобщего разоружения».

В НАРУШЕНИЕ ПРАВ ВОЕННОПЛЕННЫХ

Индийские охранные войска начали незаконную передачу корейских и китайских военнопленных американскому командованию

ПХЕНЬЯН, 20 января. (ТАСС). Как сообщило японское радио, сегодня утром в Тонжанни индийские охранные войска начали передачу военнопленных корейско-китайской стороны командованию войск ООН. Насильственное «освобождение» пленных китайских добровольцев началось в 8 ч. 50 м., плененного персонала корейской Народной армии — в 10 ч. 40 м. В Тонжанни при этом присутствовали генерал Тимайя, премьер марионеточного лисынмановского правительства Пэк Ду Чжин и командующий вооруженными силами ООН в Корее генерал Хэлл.

Японское радио сообщает, что пленные китайские добровольцы направляются в порт Инчон для последующей отправки на Тайвань.

Перелет южнокорейского летчика в Северную Корею

ПХЕНЬЯН, 21 января. (ТАСС). Как сообщает Центральное телеграфное агентство Кореи, вчера на один из аэродромов Северной Кореи приземлился самолет-корректировщик, пилотируемый младшим лейтенантом лисынмановской армии Цой Ман Чжоном. Убедившись в предательской политике лисынмановской клики, указывает агентство, Цой Ман Чжон решил перейти на сторону Корейской Народно-Демократической Республики.

Американские монополии наживаются на гонке вооружений

НЬЮ-ЙОРК. 20 января. (ТАСС). В опубликованном 18 января докладе министерства обороны содержатся данные, свидетельствующие о колоссальных прибылях крупных концернов, находящихся под контролем ведущих монополистических групп, которые они наживают на гонке вооружений, проводимой в США. В докладе указывается, в частности, что в течение трехлетнего периода, окончившегося 30 июня 1953 года, который примерно совпал с периодом войны в Корее, было размещено военных заказов на сумму 98.723 млн. долларов. 64 проц. из этой суммы получили сто крупных концернов.

Как указывает вашингтонский корреспондент газеты «Нью-Йорк таймс», эти цифры показывают «ясную тенденцию в сторону дальнейшей концентрации военных заказов».

Больше всех военных заказов получила компания «Дженерал моторс», контролируемая Дюпоном, но в которой сильно также и влияние Моргана. Бывший глава этой компании Чарльз Вильсон в настоящее время является министром обороны. За три года компания «Дженерал моторс» получила военные заказы на сумму 7.095,8 млн. долларов, или около 7,2 проц. всех военных заказов.

На втором месте стоит компания «Боинг эйркрафт», получившая заказы на сумму в 4 402,9 млн. долларов, или 4,4 проц. всех заказов. Контролируемая Морганом компания «Дженерал электрик» стоит на третьем месте; она получила заказы на сумму в 3.459,2 млн. долларов, или 3,6 проц. всех заказов. Далее следуют компания «Дуглас эйркрафт», получившая заказы на сумму в 2.867,8 млн. долларов, компания «Юнайтед эйркрафт», получившая заказы на сумму 2.816,4 млн. долларов, компания «Крейслер» на 2.199,9 млн. долларов и т. д.

Эти цифры показывают, насколько крупные американские корпорации наживаются на гонке вооружений.

Нет ничего удивительного, что министерство обороны об'явило 18 января, что оно намерено отныне отказаться от давно установившейся практики опубликования таких докладов.

СПОРТ

XXI шахматный чемпионат СССР

КИЕВ, 20 января. (ТАСС). Вчера доигрывались отложенные партии. Лилиенталь, не возобновляя игры, сдался Лисицыну. Тайманов с Авербахом, Тайманов с Холмовым, а также Петросян с Флором согласились на ничью.

Холмов в партии с Геллером, имея лишнюю пешку, переиграл гроссмейстера и вынудил его сдаться. Лишь несколько ходов сделали Корчной и Борисенко. Лишний конь белых позволил принудить черных к сдаче. Авербах в партии с Суэтиным одержал победу. Лившин выиграл у Рагозина, Борисенко — у Шамковича, Банник — у Сокольского. Вничью закончились встречи Борисенко—Банник и Шамкович—Сокольский.

После восьми туров впереди Авербах, Корчной, Петросян, Фурман, имеющие по 5,5 очка. Иливицкий — 5 очков, Лисицын — 4,5 очка и одна отложенная партия, Тайманов — 4,5 очка.

Мировой рекорд Халиды Щеголеевой

АЛМА-АТА, 19 января. (ТАСС). Сегодня на Алма-Атинском высокогорном катке продолжались традиционные состязания сильнейших конькобежцев страны на приз Совета Министров Казахской ССР.

С утра начались забеги для женщин на 500 метров. Ленинградка Лидия Селихова идет в паре с тульской спортсменкой Верой Постниковой. Сто метров обе проходят за 11,8 секунды. Перед финишем Селихова выигрывает несколько метров и заканчивает дистанцию со временем 47,3 секунды. Никто из спортсменок не прошел дистанцию быстрее.

Большой интерес вызвали состязания на 3000 метров. Во второй паре стартовали Вера Постникова и Халида Щеголеева (Москва). Круг за кругом Щеголеева набирает скорость и уходит от соперницы. Завязывается острейшая борьба за десятые доли секунды. Зрители хорошо помнят время мирового рекорда, установленного в прошлом году Риммой Жуковой — 5 минут 13,8 секунды. Когда москвичка финишировала, секундомеры показали 5 минут 9,2 секунды. Новый мировой рекорд! Это на 4,6 секунды лучше результата Риммы Жуковой.

По сумме двух дистанций на первое место вышла Халида Щеголеева — 99,733 очка. На втором месте Лидия Селихова — 100,517 очка, на третьем — Тамара Рылова (Вологда) — 101,867 очка.

Состязания конькобежцев

17—18 января на катке кемеровского стадиона «Химик» проходили соревнования на переходящий приз Кемеровского облздравотдела по скоростному бегу на коньках. В них принял участие 31 спортсмен сборных команд Кемерово, Сталинска, Прокопьевска и Белово.

Состязания конькобежцев открылись бегом на 500 метров. Лучшее время среди женщин показала кемеровская спортсменка Л. Зайцева. Ее результат — 56,6 сек. Следом за ней дистанцию окончила В. Шарикова из той же команды с результатом 59,1 сек. Третье место заняла Ф. Манина (Прокопьевск).

Среди мужчин, участвующих в беге на 500 метров, первым финишировал К. Шумин (Сталинск) со временем 49,0 сек., второе место на этой дистанции занял О. Солодухин (Прокопьевск).

Затем начались забеги скороходов на дистанцию в 3000 метров у женщин и у мужчин — в 5000 метров.

Лучший результат среди женщин снова показала Л. Зайцева. Первые пять мест на этой дистанции заняли представители Кемерово. Первенство в беге на 5000 метров у мужчин опять завоевал К. Шумин.

На второй день соревнований в беге на 1000 метров у женщин опять лидировала Л. Зайцева, у мужчин — К. Шумин.

Лучшие конькобежцы-скороходы Кузбасса, занявшие первые, вторые и третьи места, награждены дипломами и подарками.

В. Керер.

Редактор Ф. Е. ДЕМИН.

ОБЛДРАМТЕАТР

22 января — ПОСЛЕДНИЕ.
23 января — ОГНЕННЫЙ МОСТ.
Начало спектаклей в 8 часов вечера. Касса — с 1 часа дня

ТЕАТР МУЗКОМЕДИИ

22 января — ТРЕМБИТА.
23 января — ОДНАЖДЫ ВЕСНОЮ...
Начало спектаклей в 8 часов вечера. Касса — с 12 часов дня.

КИНОТЕАТР «МОСКВА»

Сегодня. Большой зал — журнал **Новости дня № 67**, мультипликационный киносборник: 1. **Полет на луну**, 2. **Сестрица Аленушка и братец Иванушка**, 3. **Бобренок Чука**, 4. **Непослушный козленок**, 5. **Сон болельщика** (сеансы: 10, 11-30, 1), новый художественный фильм ВЕРНИСЬ В СОРРЕНТО (сеансы: 2-40, 4-40, 6-30, 8-20, 10-10).

Малый зал — журнал **Новости дня № 66**, фильм БОГДАН ХМЕЛЬНИЦКИЙ (сеансы: 10, 2-40, 7-30), фильм ЛЕНИН В ОКТЯБРЕ (сеансы: 12-20, 5, 10).

Третий зал — журнал **Новости дня № 65**, фильм ВОЗДУШНЫЙ ИЗВОЗЧИК (сеансы: 10, 11-30, 1, 2-30, 4, 5-30, 7, 8-30, 10).

КЕМЕРОВСКАЯ ГОРОДСКАЯ ТЕЛЕФОННАЯ СТАНЦИЯ

доводит до сведения

всех абонентов городских и внутрирайонных телефонных сетей, что согласно постановлению правительства, предельный срок взноса абонентной платы за пользование телефонными аппаратами городских и внутрирайонных сетей 7 числа каждого месяца.

При невзносе платы к указанному сроку 9 числа телефон выключается из сети, а 13 числа телефонный аппарат снимается.

Городская телефонная станция.

Гр-ка **Цимбровская** Клавдия Степановна, проживающая в г. Кемерово, возбуждает дело о расторжении брака с гр. **Цимбровским** Владимиром Ивановичем, проживающим в г. Новосибирске.

Дело подлежит рассмотрению в народном суде г. Новосибирска.

АДРЕС РЕДАКЦИИ И ИЗДАТЕЛЬСТВА: г. Кемерово, ул. Сталина, № 66. **ТЕЛЕФОНЫ:** редактора 2-24, заместителя редактора 8-05, секретаря 2-53, секретариата 4-85, отделов редакции: партийной жизни 8-63, пропаганды 4-57, угольного 1-21, информации 6-83, сельскохозяйственного 4-57, культурно-бытового 6-83, промышленности и транспорта 2-37, отдела писем 11-52, отдела об'явлений 14-21, прием информаций 1-21, бухгалтерии 15-36, технического секретаря 11-67, директора типографии 3-96.

ОП01540. Типография «Кузбасс» Облполиграфиздата. Тираж 110.000. Заказ № 11298.