Пролетарии всех стран, соединяйтесь!

Кузбасс

Орган Кемеровского областного и городского комитетов КПСС, областного и городского Советов депутатов трудящихся

№ 158 (8144). | Вторник, 6 июля 1954 г. | Год издания 33-й | Цена 20 коп.

СЕГОДНЯ В НОМЕРЕ:

Посещение руководителями партии и правительства СССР выставки «Демократическая Германия» (1 стр.).
ПО НАШЕЙ РОДИНЕ (1 стр.).
ДЕНЬ РОДНОГО КУЗБАССА (1 стр.).
В соревнующихся областях (1 стр.).
УСКОРИТЬ СТРОИТЕЛЬСТВО СИЛОСНЫХ СООРУЖЕНИЙ (2 стр.).
Н. Верзилов — Камский гидроузел (2 стр.).
В. Скогорев — Боевой помощник строителей (2 стр.).
Д. Качурин — Повседневно улучшать качество кузнецкого металла (3 стр.).
В. Мучник — Смелее внедрять гидродобычу в Кузбассе (3 стр.).
ПИСЬМА В РЕДАКЦИЮ (3 стр.).
Прием в Советском посольстве в МНР (4 стр.).
С. Иванов, Д. Бочаров — Международный обзор (4 стр.). Вокруг Женевского совещания (4 стр.).
СПОРТ (4 стр.).

ВЫПОЛНИТЬ ПЛАН СТРОИТЕЛЬСТВА МТС

В ОСУЩЕСТВЛЕНИИ намеченной Коммунистической партией и Советским правительством программы крутого под'ема сельского хозяйства ведущая роль принадлежит машинно-тракторным станциям. Они призваны выполнять работы не только в полеводстве, но и в животноводстве, новом строительстве, добиваться, чтобы каждый гектар колхозной земли использовался наиболее правильно, давал как можно больше продукции.

Интересы государства требуют, чтобы МТС внедряли индустриальную культуру и передовую технику во все отрасли сельского хозяйства, шли во главе борьбы за широкое распространение достижений агрономической науки и опыта новаторов, за организационно-хозяйственное укрепление колхозов.

Повышая роль и ответственность МТС, партия и правительство принимают в то же время все меры к тому, чтобы укрепить производственно-техническую базу машинно-тракторных станций, обеспечить их постоянными кадрами специалистов и квалифицированных рабочих, создать для работников станций хорошие культурно-бытовые и производственные условия. На осуществление капитального строительства в машинно-тракторных станциях государство выделило в нынешнем году в шесть раз больше средств, чем в 1952 году.

Небывало большой об'ем работ по сооружению мастерских, гаражей для тракторов и комбайнов, сараев для сельхозмашин, жилья для механизаторов предстоит выполнить в 1954 году и в машинно-тракторных станциях нашей области. Надо заново построить 9 МТС. Это почетное и ответственное задание поручено коллективам ряда строительных организаций и промышленных предприятий Кузбасса.

Правильно поняли огромное государственное значение возложенной на них задачи по строительству Безруковской МТС хозяйственные руководители и партийная организация треста «Кузнецктяжстрой». Они умело мобилизовали коллектив рабочих, инженеров и техников на преодоление всех возникших трудностей, развернули боевое соревнование строителей за досрочное окончание работ. На площадку своевременно было завезено нужное количество материалов, механизмов, направлено достаточное количество рабочих. Здесь здания возводились индустриальными методами. Ход работы на об'ектах и выполнение обязательств по строительству МТС постоянно контролировались партийной организацией, освещались в многотиражной газете. Все это обеспечило успех. За минувшие месяцы почти полностью освоены средства, ассигнованные первоначально по плану на год, многие здания уже сданы в эксплуатацию и теперь начинается сооружение об'ектов второй очереди.

Следуя примеру строителей Безруковской станции, дружно включились в соревнование за досрочное завершение годовой программы коллектив Анжерского стройуправления треста «Анжероуголь», ведущий работу в Первомайской МТС, а также коллектив участка Кузнецкого стройуправления Министерства путей сообщения, сооружающий об'екты Прокопьевской станции.

Вместе с тем приходится отметить, что некоторые организации и предприятия и прежде всего трест «Кемеровошахтострой» (управляющий тов. Лосев), горное управление Кузнецкого металлургического комбината (начальник тов. Дехтярев), Кемеровский коксохимический завод (директор тов. Коминов) ведут строительство Зарубинской, Кондомской и Лебедевской МТС совершенно неудовлетворительно. Средства, отпущенные в 1954 году на сооружение об'ектов этих машинно-тракторных станций, освоены за полгода лишь на 10—15 процентов. Плохо ведется строительство в Пермяковской МТС (трест «Ленинскшахтострой») и Кузедеевской МТС (Калтанское стройуправление).

Работы на площадках в значительной степени сдерживаются и из-за того, что возглавляемое тов. Абрамовичем областное управление сельского хозяйства недопустимо медленно решает вопросы обеспечения строящихся МТС проектно-сметной документацией. Не проявили достаточной оперативности проектные конторы областного отдела коммунального хозяйства (заведующий тов. Предейн), которым было поручено проектирование шести станций. Они до сих пор не выдали строителям всей технической документации.

Неудовлетворительный ход выполнения столь ответственного правительственного задания является результатом того, что руководители ряда предприятий и организаций не поняли политического значения решений партии и правительства о строительстве машинно-тракторных станций. Они не приняли своевременно мер, необходимых для выполнения в самые сжатые сроки порученного им дела большой государственной важности. А партийные организации строек, горкомы и райкомы КПСС не осуществили повседневного контроля за ходом строительства, не пред'явили должной требовательности хозяйственным руководителям.

О чем, как не о безответственном отношении руководителей свидетельствует, например, такой факт, когда управляющий трестом «Ленинскшахтострой» тов. Лысачев длительное время даже не знал, что на строительстве Пермяковской станции рабочие днями простаивают из-за отсутствия гравия и других материалов, а экскаватор на карьере поломан. Он мирится с поведением начальника Полысаевского стройуправления тов. Ветошкина, который вместо того, чтобы навести порядок в организации работ, укрепить трудовую дисциплину и обеспечить скоростное строительство об'ектов МТС, занимается отыскиванием всевозможных «об'ективных» причин для оправдания своей бездеятельности.

Положение, создавшееся в области со строительством большинства МТС, дальше не может быть терпимым. Руководителям промышленных предприятий и организаций, которым поручено сооружение машинно-тракторных станций, надо отчетливо понять, что это дело является первоочередным, и почувствовать всю полноту ответственности перед государством за его осуществление. Они обязаны принять неотложные меры к резкому улучшению хода работ и обеспечить безусловное выполнение установленного плана строительства по каждой станции.

Хорошая оснащенность наших стройтрестов и промышленных предприятий первоклассной техникой, наличие опытных командиров и квалифицированных рабочих создают все возможности к тому, чтобы не только в ближайшее время преодолеть допущенное отставание, но и закончить сооружение всех коммуникаций, производственных и культурно-бытовых зданий значительно раньше срока, к началу осенне-зимней ремонтной кампании в машинно-тракторных станциях. Это подтверждается опытом строителей Арлюкской МТС, которые за последнее время резко улучшили работу, освоили в июне около 480 тысяч рублей и решили закончить в сентябре все основные сооружения.

Чтобы строители могли наиболее правильно организовать работы и без задержки вводить об'екты в эксплуатацию, областному управлению сельского хозяйства следует ускорить решение вопросов, связанных с окончанием проектирования МТС, обеспечить в полном об'еме финансирование строительства первой очереди станций и своевременную поставку необходимого оборудования и специальных материалов. Важно также, чтобы Сталинская, Прокопьевская и Кемеровская проектные конторы, составляющие проекты по шести МТС, в июле полностью закончили эту работу и выдали строителям всю техническую документацию.

Сейчас по всем строящимся МТС разработаны графики ведения работ на каждом об'екте. Многие коллективы приняли на себя повышенные социалистические обязательства по досрочному выполнению плановых заданий. Обязанность городских и районных комитетов партии—систематически контролировать ход строительства МТС, оказать первичным парторганизациям всемерную помощь в налаживании массово-политической работы, развертывании соревнования в коллективах и устранении недостатков, мешающих высокопроизводительному труду. Задача заключается в том, чтобы план строительства был выполнен досрочно по всем МТС.

Посещение руководителями партии и правительства СССР выставки «Демократическая Германия»

3 июля открытую в Москве выставку «Демократическая Германия» посетили руководители партии и правительства Советского Союза товарищи К. Е. Ворошилов, Г. М. Маленков, А. И. Микоян, В. М. Молотов и Н. С. Хрущев.

Руководители партии и правительства СССР были встречены чрезвычайным и полномочным послом Германской Демократической Республики г-ном Р. Аппельт, торговым советником посольства ГДР г-ном В. Банашак и представителями администрации выставки.

Товарищи К. Е. Ворошилов, Г. М. Маленков, А. И. Микоян, В. М. Молотов и Н. С. Хрущев пробыли на выставке около полутора часов, подробно ознакомились с выставленными на ней экспонатами, наглядно свидетельствующими о быстром развитии экономики и культуры Германской Демократической Республики, прочно ставшей на путь демократического развития. (ТАСС).

Издание отдельной брошюрой постановления июньского Пленума ЦК КПСС

Государственное издательство политической литературы выпустило в свет отдельной брошюрой постановление Пленума ЦК КПСС «Об итогах весеннего сева, уходе за посевами, о подготовке к уборке урожая и обеспечении выполнения плана заготовок сельскохозяйственных продуктов в 1954 году», принятое 24 июня 1954 года.

Брошюра издана тиражом в миллион экземпляров.

(ТАСС).

ДЕНЬ РОДНОГО КУЗБАССА

К 20-летию Кемеровской ГРЭС

20 июля этого года исполняется 20 лет работы Кемеровской ГРЭС. Энергетики деятельно готовятся к своему празднику, развертывают соревнование за достижение еще более высоких показателей.

Коллектив котельного цеха принял на себя новые повышенные обязательства. Он решил к 20 июля выполнить месячный план по выработке пара, добиться безаварийной работы, сэкономить 900 тонн условного топлива и 5 тысяч киловатт-часов электроэнергии, идущей на собственные нужды. Мы обязались капитально отремонтировать котел, покрасить все вспомогательное оборудование.

Многие рабочие с честью выполняют свои обязательства. Машинисты паровых котлов тт. Дюков, Гарбузов, Чупров, Королев экономят много топлива и электроэнергии. Хорошо проводят капитальный ремонт бригады тт. Сапурина, Негрей, Светоносова и других. Их работа служит примером для остальных.

Коллектив строителей стремится к тому, чтобы строящийся клуб энергетиков сдать в эксплуатацию к юбилейному дню. В новом клубе покажут свои работы коллективы хорового и танцевального кружков, которые сейчас усиленно готовятся к этому.

Во всех цехах наводится порядок. На территории станции высажены цветы, бетонируются дорожки и т. д.

В. КУРЕЛЕНКОВ,
дежурный слесарь котельного цеха Кемеровской ГРЭС.

Досрочно выполним свое обязательство

Коллектив Кемеровского кирпичного завода № 1 треста «Кемеровошахтострой» систематически улучшает свою работу. План первого полугодия выполнен на 121 процент. Рабочие завода брали обязательство в этом году дать стройкам полтора миллиона сверхпланового кирпича. За полгода они выдали 1.285 тысяч штук кирпича. Таким образом, годовое обязательство будет выполнено намного раньше срока.

Значительно сократился срок сушки кирпича. Вместо 80 часов по плану он составляет 60 часов. Намного улучшился основной показатель работы — с'ем продукции с одного кубического метра канала печи. Вместо 1000 штук по плану кемеровские кирпичники выдают полторы тысячи.

Растут ряды лучших людей завода. Выставщики Джеула, Мостовой, Куликов, резчица Федина и многие другие систематически перевыполняют свои нормы. На заводе нет отстающих, все цехи задолго до срока справляются с заданиями.

В июле решено ввести обогрев печи в двух направлениях вместо существующего одного направления, что еще больше увеличит выпуск готовой продукции. На заводе приступили к капитальному ремонту промышленных зданий. Заканчивается строительство и монтаж шамотодробильного цеха. Здесь вместо дорогого опилочного отощателя начнут применять более дешевый горелик, что даст возможность экономить много средств.

А. ЯГНЫШЕВ,
председатель заводского комитета профсоюза кирпичного завода № 1.

Коллектив Прокопьевской шахты имени Сталина успешно выполнил июньский и полугодовой планы угледобычи. Хорошо работали в июне горняки подготовительного участка № 11.

НА СНИМКЕ: лучшие проходчики участка (слева направо) А. СОНИН, Ф. ГАЙСИН, В. КОСТИН.

Фото П. Костюкова.

В честь Дня шахтера

ОСИННИКИ. (Корр. «Кузбасса»). Выполняя обязательства, взятые в честь Дня шахтера, коллектив горняков шахты «Шушталепская-1» добыл в июне два с половиной эшелона сверхпланового топлива. Установленное задание перевыполнило большинство участков.

Лучших производственных успехов добились шахтеры второго участка, которым руководит тов. Тоферт. Они, например, выдали на-гора в течение месяца более тысячи тонн топлива дополнительно к заданию. На участке хорошо организована работа по графику цикличности. За его выполнение борются все смены. Увеличив ширину выбираемой ленты, горняки в июне продвинули лаву на два дополнительных цикла. Вместе с тем шахтерский коллектив настойчиво борется за высокое качество продукции. В результате зольность добываемого топлива за последнее время резко снижена.

Недавно рабочие передового участка с большим вниманием обсудили обращение участников Всекузбасского совещания горняков и шахтостроителей. Выступая на собрании, помощник начальника участка тов. Щукин заявил:

— Мы можем работать еще лучше, производительнее. Участок имеет сейчас достаточный очистной фронт. У нас есть две высокопроизводительные резервные лавы. Это дает возможность резко поднять темпы угледобычи и дать в июле не менее 1500 тонн угля дополнительно к заданию.

Тщательно обсудив имеющиеся резервы, коллективы всех очистных бригад приняли на июль новые повышенные социалистические обязательства.

Горняки бригады, руководимой тов. Коробко, решили добыть в июле 800 тонн угля сверх плана. С первых дней месяца рабочие держат слово. Все члены бригады перевыполняют сменные нормы выработки. Навалоотбойщики тт. Еловиков, Наумов, Едамов, Подосинников дают на выход по 30—35 тонн угля вместо 21,4 тонны по заданию. Высокопроизводительный труд навалоотбойщиков обеспечивают лесодоставщики тт. Есаловский, Круглов, Злобин, которые своевременно и в достаточном количестве доставляют в забой крепежный лес.

Дружба горняков и колхозников

Трудовая дружба горняков шахты имени 7 ноября и колхозников сельхозартели имени Свердлова, Ленинск-Кузнецкого района, установилась давно. Шахтеры принимали участие в проведении сева, заготовке кормов, колхозном строительстве и т. д.

Коллектив шахты стремится также к тому, чтобы улучшить культурно-просветительную и массово-политическую работу среди колхозников. В период подготовки и проведения весенне-посевной кампании участники художественной самодеятельности шахты не раз выступали на селе с концертами, беседами, а комсомольцы помогали колхозникам выпускать стенные газеты.

Не так давно агитбригада вновь побывала в сельхозартели. Для колхозников была прочитана лекция на сельскохозяйственную тему. Затем участники самодеятельности дали концерт. В его программе были народные песни и пляски. Особенно большой интерес вызвали выступления молодых рабочих шахты Дроздова и Мальникова.

Для пополнения фонда колхозной библиотеки рабочие шахты собрали более 200 книг.

М. ЯЩЕНКО.

В соревнующихся областях

(По данным на 1 июля 1954 года в процентах к плану)

КЕМЕРОВСКАЯ		ТОМСКАЯ
21,9	силосование кормов	26,7
43,1	ремонт комбайнов	42,6
69,4	вспашка паров	89,8

Замечательный урожай растет на колхозных полях Томской области. Но хлеборобы не успокаиваются на этом. Они организовали уход за посевами, ведут борьбу с сорняками, обрабатывают междурядья, вносят удобрения. В колхозе имени Кирова, Асиновского района, борьбе с сорняками, уходу за пропашными культурами уделяют повседневное внимание. Не случайно поэтому здесь посевы чистые и обещают богатый урожай.

Вместе с тем в колхозах и совхозах Томской области широким фронтом развертываются работы по заготовке грубых и сочных кормов. Колхозники сельскохозяйственной артели «Прогресс», Туганского района, хорошо организовали закладку силоса. Эти работы подходят к концу. Наряду с выполнением плана силосования кормов в колхозе развернулось сенокошение. На косовицу трав вышли тракторные и конные сенокосилки.

Хорошо организованы работы на сеноуборке и силосовании кормов также в колхозе имени Молотова, Молчановского района. Здесь колхозники трудятся от зари до зари. Многие перевыполняют нормы выработки. В полеводческих бригадах развернуто социалистическое соревнование за окончание сенокоса и силосования до начала уборки хлебов.

В передовых колхозах, МТС и совхозах нашей области также организованно идут сенокос и силосование кормов. Колхозники сельхозартели имени Фрунзе, Тисульского района, «Ленинский путь», Тяжинского района, и некоторых других уже завершили план закладки силоса. Хорошо здесь организована работа и по сенокошению.

Однако во многих колхозах области с заготовкой кормов для скота положение создалось крайне тревожное. На 1 июля план закладки силоса по области выполнен лишь на 21,9 процента, сенокошения — на 1,4 процента. Многие колхозы медлят с началом сенокоса, не включают в работу тракторные и конные сенокосилки. Не приступили, например, к сенокосу колхозы Барзасского, Кузедеевского и Мысковского районов. В результате медленного развертывания работ по накоплению кормов силосование и сенокошение идут хуже, чем в прошлом году. Так, если на 1 июля прошлого года было заложено 215 тысяч тонн силоса, то в нынешнем году — только 107 тысяч тонн. В два раза больше в прошлом году было скошено к этому времени и трав на сено.

Серьезную тревогу вызывает медленный ход ремонта комбайнов — основных уборочных машин. Особенно неудовлетворительно готовятся к уборке урожая Борочатская, Тяжинская и Пермяковская МТС. Так, в Борочатской машинно-тракторной станции из 46 комбайнов отремонтировано только 6.

До начала комбайновой уборки хлебов осталось не больше месяца. Если не принять серьезных мер, то многие МТС окажутся перед фактом срыва плана ремонта комбайнов. Областное управление сельского хозяйства обязано потребовать от руководителей каждой МТС образцовой работы по подготовке к уборке урожая.

Закончилось первое полугодие. Анализ показывает, что многие МТС выполнили план тракторных работ и добились высокой выработки на условный трактор. Впереди идут механизаторы Юргинской, Горскинской и других МТС. Однако в области есть еще немало станций, где непроизводительно используется техника. Не справились с полугодовым планом Барановская, Прокопьевская, Некрасовская и некоторые другие МТС.

Особенно плохо используется машинно-тракторный парк в послепосевной период. Данные за декаду с 20 по 30 июня показывают, что простои тракторов огромны. Так, в третьей декаде июня тракторный парк использовался только на 1/3 своей мощности. В Литвиновской МТС из 1580 рабочих смен простои составили 1230 смен. Почти в пять раз больше неработающих тракторов, чем работающих было в Тяжинской МТС.

В соревновании с тружениками села Томской области по многим показателям мы отстаем. Это не к лицу хлеборобам и механизаторам Кузбасса. Мы имеем все, чтобы успешно справиться с полевыми работами, завоевать первенство в соревновании.

ПО НАШЕЙ РОДИНЕ

Съезд потребительской кооперации СССР

3 июля заседание IV с'езда уполномоченных потребительской кооперации СССР происходило в Большом Кремлевском дворце.

Обсуждался второй пункт порядка дня с'езда: утверждение баланса Центросоюза на 1 января 1954 года и заключение ревизионной комиссии по балансу. Докладчики — Г. А. Боков и И. Т. Нефедов сообщили, что все торговые управления Центросоюза выполнили планы товарооборота и прибыли за 1953 год. По сравнению с предшествующим годом товарооборот возрос на 18,7 процента.

Докладчики и многие делегаты, выступившие в прениях, отметили ряд существенных недостатков в работе главных управлений. Был высказан также ряд пожеланий повысить заинтересованность членов кооперации путем установления для них некоторых преимуществ при продаже товаров, организации культурного обслуживания и т. п.

С'езд утвердил баланс Центросоюза на 1 января 1954 года в сумме около трех миллиардов рублей с прибылью в 213,5 миллиона рублей.

Утверждено также распределение прибыли Центросоюза за 1953 год. Крупные средства направляются в культфонд, на финансирование централизованных мероприятий по подготовке кадров.

С'езд принял затем решение образовать Союз потребительских обществ РСФСР (Роспотребсоюз), возложив на него руководство всей организационной, торговой, хозяйственно-финансовой и заготовительной деятельностью потребительской кооперации Российской Федерации. На Роспотребсоюз возлагается также планирование, распределение и реализация всех фондов товаров и материалов для организаций потребительской кооперации РСФСР. С'езд поручил правлению Центросоюза созвать учредительный республиканский с'езд потребительской кооперации РСФСР.

Далее с'езд решил внести некоторые изменения в устав Центросоюза. Установлена новая норма представительства на всесоюзный с'езд уполномоченных потребительской кооперации — один делегат от 25 тысяч пайщиков.

С большой речью на с'езде выступил заместитель председателя Совета Министров СССР, министр торговли СССР А. И. Микоян.

5 июля с'езд продолжит свою работу.

(ТАСС).

В Казахстане поднято четыре миллиона гектаров целинных и залежных земель

АЛМА-АТА. В колхозах, совхозах и конных заводах Казахстана поднято четыре миллиона гектаров целинных и залежных земель.

Труженики полей Южно-Казахстанской, Алма-Атинской, Джамбулской, Талды-Курганской, Кзыл-Ординской и Гурьевской областей подняли 125 тысяч гектаров целины и залежей сверх государственного плана.

Успешно ведется под'ем новых земель в Павлодарской области. Тракторные бригады МТС Прииртышья вспахали в колхозах 522 тысячи гектаров целинных и залежных земель при годовом задании 650 тысяч гектаров. На 75 процентов перевыполнили годовое задание по освоению новых земель совхозы Уральского треста, превысили годовые задания совхозы Актюбинского и Семипалатинского трестов совхозов.

Тысячи тракторных и тракторно-полеводческих бригад соревнуются за быстрейшее завершение подготовки новых земель под посев 1955 года.

Триста тысяч выпускников средних специальных учебных заведений

Закончился учебный год в техникумах и других средних специальных учебных заведениях страны. В летней экзаменационной сессии участвовало свыше 1 миллиона 600 тысяч учащихся, включая заочников. Более трехсот тысяч человек сдали государственные экзамены. Это — молодые специалисты различных отраслей народного хозяйства и культуры. Они получили назначение в Донбасс, на Урал, в Сибирь и на Дальний Восток.

Средние специальные учебные заведения примут в предстоящем учебном году 440 тысяч юношей и девушек — значительно больше, чем в прошлом году. Только техникумы, готовящие специалистов для сельского хозяйства, зачислят 88 тысяч человек. Около 1400 техникумов организуют группы по специальным учебным планам для лиц, окончивших полный курс средней школы. В новом учебном году техникумы зачислят не менее ста тысяч десятиклассников.

35 центральных издательств выпускают в этом году для средних специальных учебных заведений 246 учебников и учебных пособий общим тиражом более шести миллионов экземпляров. В частности, для сельскохозяйственных техникумов уже вышли учебники — «Сельские электрические станции и подстанции», «Лесные культуры и питомники», «Общая зоотехния» и другие учебники по основным дисциплинам курса.

(ТАСС).

На темы дня

ЛЕТНЯЯ ТОРГОВЛЯ

Коллективы передовых торговых предприятий еще ранней весной приняли меры к тому, чтобы организованно приступить к летней торговле. Приведены в порядок старые и построены новые павильоны, киоски, палатки для продажи фруктовых вод, мороженого, завезены дополнительно к имеющимся тележки для газированной воды, автоцистерны для торговли квасом. Увеличивается выработка прохладительных напитков, улучшается их качество. Только в одном городе Кемерово нынешним летом продается в день до 50 тысяч бутылок различных фруктовых вод, не считая газированной воды и кваса.

Кемеровский горпищекомбинат расширил производство прохладительных напитков, приготовляет их исключительно на натуральных соках. Естественно, что о таких напитках хорошо отзываются покупатели.

К сожалению, этого нельзя сказать о продукции Кемеровского горпищеторга и треста столовых, руководители которых не подготовились к летней торговле. Кемеровская область, как известно, богата ягодами. Но беззаботные деятели из горпищеторга и треста столовых своевременно не заготовили ягод и продолжают по старинке выпускать фруктовые воды низкого качества, приготовленные на эссенциях.

Летняя торговля нуждается в решительном улучшении. Многие павильоны, ларьки, киоски, палатки работают с перебоями или вовсе закрыты. Это можно видеть в Сталинске и в Тайге, в Прокопьевске и в Кемерово, на пристанционных площадках, в рабочих поселках, особенно на окраинах.

Киоски по продаже мороженого в Кемерово, как правило, в первой половине дня на замке. Это происходит потому, что директор Кемеровского горпищеторга тов. Бызов заставляет всех киоскерш с самого рассвета собираться на гормолзаводе и самим заготовлять, грузить и отправлять в торговые точки мороженое. Такая, с позволения сказать, организация ничего, кроме вреда, не приносит. Не проще ли организовать кольцевой завоз мороженого во все киоски? Для этого потребуется всего три человека.

Нельзя оставаться равнодушными к тому, что в ряде столовых, чайных, закусочных не удовлетворяется спрос посетителей на фруктовые воды. Это прежде всего относится к предприятиям Кировского района — столовым №№ 18 и 19 (зав. тт. Голубовская и Алексеева), ресторану «Кузбасс» (директор т. Рожнев). Руководители некоторых предприятий общественного питания считают продажу прохладительных напитков «копеечным делом», забывая о том, что им никто не позволит пренебрегать запросами трудящихся.

Особое внимание нужно обратить на торговлю свежими овощами. Как никогда раньше, нынешней весной колхозы вырастили в новых теплицах и парниках много ранних овощей. Там, где торговые организации своевременно установили деловые связи с колхозами, заключили с ними договоры на поставку ранних овощей, в столовых и магазинах городов уже давно продают свежие огурцы, лук и другие овощи.

Однако торговля ранними овощами проводится пока еще очень плохо. Заготовка богатой витаминами черемши не организована, свежие овощи в магазинах появляются редко и в небольших количествах.

Областной и городские отделы торговли, тресты столовых и орсы должны принять решительные меры к тому, чтобы в ближайшее время повсеместно широко развернуть и образцово наладить летнюю торговлю.

А. ВАСИЛЬЕВ.

Ускорить строительство силосных сооружений

Первая полубашня готова

БЕЛОВО. (Корр. «Кузбасса»). Коллектив строительного управления треста «Беловуголь» решил помочь колхозу «Гигант» в строительстве силосных сооружений. За короткий срок выкопан котлован, возведены стены, сделаны перекрытия типовой силосной полубашни емкостью 100 тонн. Это будет первая в Беловском районе силосная полубашня.

Работники стройуправления ведут в колхозе постройку картофелехранилища, которое будет сдано в эксплуатацию к 1 сентября.

Коллектив Беловского стройуправления треста «Ленинскшахтострой» строит в колхозе имени Ильича облицованную силосную траншею емкостью в несколько сот тонн. Траншея имеет раздельные секции для более удобной закладки силоса.

Решений много, а дела мало

Когда по почину коллективов предприятий Москвы по стране начало развертываться движение за оказание шефской помощи колхозам в строительстве теплиц, в Сталинском горкоме партии по этому поводу было проведено немало совещаний. Руководители шефствующих предприятий приняли много хороших решений и обязательств. Но к установленному сроку оказалась построенной только одна из восьми заложенных теплиц. С большим опозданием, к июлю, вошли в строй еще две теплицы, а остальные законсервированы.

Примерно та же картина повторяется со строительством силосных сооружений. Наступила пора силосования, а траншеи не готовы. Больше того, значительное количество шефствующих предприятий до сих пор не приступило к строительству силосных сооружений.

— Вот отремонтируем каждый экскаватель, — заявляет главный инженер завода имени Молотова тов. Шаламов, — и тогда приступим к рытью траншеи в колхозе имени Калинина.

Зам. директора Кузнецкого металлургического комбината тов. Аргунов сообщил нам, что в сельхозартелях имени Хрущева и имени Буденного уже пять дней работают землеройные машины и строительство силосных сооружений идет полным ходом.

Однако секретарь Кузнецкого райкома КПСС по зоне Сталинской МТС тов. Разумовский опроверг эти радужные заверения тов. Аргунова.

— Я только вчера был в колхозе имени Хрущева, — говорит он, — и строительства траншеи не обнаружил, хотя специально интересовался им.

По словам тов. Разумовского, в зоне Сталинской МТС силосные сооружения строятся только в сельхозартели имени Свердлова.

В зоне Кузнецкой МТС, в колхозе имени Кирова Кузнецкий машиностроительный завод заканчивает строительство силосной траншеи емкостью в сто тонн. Здесь же сооружает другую траншею Куйбышевское строительное управление треста «Кузнецкшахтострой».

Большими возможностями располагают тресты «Кузнецктяжстрой», «Сталинскпромстрой», но ни тот, ни другой пока еще ничего не сделали по строительству силосных сооружений.

Н. КРАСНОРЯДЦЕВ.
(Корр. «Кузбасса»).

Результат самотёка

Предприятия города Осинники должны оказать помощь в строительстве капитальных силосных сооружений десяти подшефным колхозам Кузедеевского района. Но к июлю работы по оборудованию типовых силосных ям и траншей были начаты лишь в колхозах «Заря коммунизма» и «Новая жизнь».

Прежде всего следует отметить то, что районные организации дело строительства силосных сооружений пустили на самотек. Правлениям артелей и руководителям шефствующих предприятий никто не посоветовал, где, как и какие нужно строить сооружения. Некоторые председатели колхозов до последних дней не давали заявок шефам на строительство. Не проявили достаточной организующей роли Осинниковский горком партии и горисполком.

Правда, нельзя сказать, что секретарь горкома КПСС тов. Гадибиров и председатель исполкома тов. Мартынов не интересуются делами подшефных колхозов. В прошлом месяце в горкоме состоялось несколько совещаний, заседаний, посвященных этому вопросу. На каждом из них заходил разговор и о строительстве силосных сооружений. Но беда в том, что тт. Гадибиров и Мартынов ограничивались пространными увещеваниями руководителей предприятий. Неудивительно, что некоторые руководители спокойно уходили с заседаний и... продолжали ничего не делать по выполнению намеченных мероприятий.

Уклоняясь от быстрого выполнения обязательств по шефской помощи колхозам, отдельные руководители предприятий прибегают ко всяческим отговоркам.

— Мы не имеем возможности, — заявляет начальник шахты «Капитальная-1» тов. Кураков, — за 65 километров возить бут, чтобы облицовывать силосные ямы.

Если бы Кураков хотя раз побывал в колхозе, то узнал, что бутовый камень и гравий в достаточном количестве имеется на месте.

Неправильно ведут себя и некоторые руководители колхозов. Коллектив шахты «Капитальная-2» послал в сельхозартель имени Димитрова несколько человек за тем, чтобы быстрее достроить там траншеи и провести силосование. Однако председатель колхоза тов. Смирнов «пожелал» использовать этих людей на другой работе, не имеющей никакого отношения к заготовке кормов.

Хозяйственникам шахты № 4 пришлось более десяти раз с'ездить в подшефные колхозы «Память Кирова», имени Кагановича, пока их председатели тт. Кочергин и Гладченко определили, какие и где должны быть сделаны силосные сооружения. Пока судили и рядили, подошло время силосования, а ям не оказалось.

Крутой под'ем сельского хозяйства — общенародная задача. Осинниковский горком и Кузедеевский райком КПСС обязаны обеспечить быстрейшее окончание строительства силосных сооружений в колхозах и организовать успешное проведение заготовки кормов.

Д. МОЛОКОВ.

Во-время отремонтировать комбайны

ГУРЬЕВСК. (По телефону). Замечательные хлеба растут в колхозах района. Рожь выколосилась и находится накануне цветения. Яровые—пшеница и овес—также обещают высокий урожай. Главной заботой хлеборобов сейчас является своевременная подготовка к хлебоуборке и поставкам зерна государству.

Горячая пора у комбайнеров Кулебакинской МТС. Они ремонтируют машины, чтобы в уборочную страду добиваться высокой выработки, не допускать потерь зерна. Отвечая на постановление июньского Пленума ЦК КПСС, передовые механизаторы включаются в соревнование и берут на себя высокие социалистические обязательства.

Комбайнер тов. Власов решил в нынешнем году убрать на закрепленном за ним комбайне «Сталинец-6» 800 гектаров зерновых и намолотить не менее 14 тысяч центнеров зерна. Высокие обязательства взял на себя также комбайнер тов. Шмелев. У передовых механизаторов единое стремление — быстро и высококачественно завершить ремонт комбайнов, встретить уборку урожая во всеоружии. Однако дирекция МТС не создает им необходимых условий. В результате план ремонта комбайнов далеко еще не выполнен. Областное управление сельского хозяйства обязано оказать МТС помощь в ускорении ремонта уборочных машин.

Строят крытые тока

Члены сельхозартели «Правда», Юргинского района, в сжатые сроки провели весенний сев. На колхозных полях растет богатый урожай. В эти дни все помыслы колхозников направлены на то, чтобы хорошо подготовиться к уборке урожая, во-время и без потерь его собрать.

Учитывая уроки прошлых лет, колхозники обращают особое внимание на подготовку сушилок, крытых токов и зерноочистительных машин. Они приобрели зерносушилку «ВИСХОМ», две сортировки, построили два крытых тока, а четыре старых расширяют.

Наряду с подготовкой к уборке здесь успешно развертывается работа по созданию скоту прочной кормовой базы. В колхозе создано шесть звеньев, за которыми закреплено необходимое количество лошадей, уборочный инвентарь.

По решению правления и первичной партийной организации в каждое звено направлены для проведения массово-политической работы и непосредственного руководства заготовкой кормов члены правления и коммунисты. Так, во второй полеводческой бригаде звеньями руководят коммунист тов. Семенов, член правления тов. Дударев.

Создавая общественному стаду сытую зимовку, члены сельхозартели помнят указание Пленума Центрального Комитета партии, что заготовку кормов необходимо закончить до начала уборки урожая, высвободив таким образом силы и средства колхоза для решения боевой завершающей сельскохозяйственной кампании.

В. ГУБКИН.

Электростриж ка овец

В колхозах Мариинского района в этом году впервые применяется электрострижка овец. Недавно один агрегат был направлен в сельхозартель имени Хрущева, где за короткое время управлению электростригальными машинами была обучена группа колхозниц. Овладев техникой, они остригли 500 овец, затратив на это в несколько раз меньше трудодней, чем при ручной стрижке.

В Мариинской МТС создана специальная бригада, обслуживающая электростригальный агрегат, состоящий из 12 машинок.

А. СКАТОВ.

БОЕВОЙ ПОМОЩНИК СТРОИТЕЛЕЙ

Перед строителями треста «Сталинскпромстрой» поставлена важная и почетная задача — построить комплекс цехов шиппотреба Кузнецкого металлургического комбината и сдать его в эксплуатацию к 20 сентября текущего года.

На этой стройке сейчас ведется кладка кирпичных стен. Несколько десятков строительных бригад соревнуются за первенство, изо дня в день повышают производительность труда, улучшают качество строительства, добиваются перевыполнения взятых на себя обязательств.

Плакаты, «молнии», доски показателей широко освещают ход социалистического соревнования. Достижения лучших производственников известны всему коллективу. Но немало на строительстве и недостатков, которые мешают успешной работе коллектива.

Активное участие в борьбе с недостатками ведет сатирическая газета **«Крокодил на стройке»** (редактор А. Е. Пинаев). Стенгазета стала выходить с первых дней начала строительных работ. В течение трех месяцев редколлегия поместила в выпусках газеты более 70 карикатур. Опираясь на рабкоровский актив, «Крокодил на стройке» критикует бракоделов, поднимает вопросы организации труда, планирования, ведет борьбу за суточный график.

Каждый номер газеты содержит четыре больших карикатуры с сатирами в стихах, хлестко бичующих нерадивых людей. Невзирая на лица, газета метко бьет по бракоделам и бюрократам, волокитчикам и нарушителям трудовой дисциплины.

На строительном участке, где мастером работает тов. Шакуров, бетон укладывается в фундаменты без уплотнения. На участке нет ни вибратора, ни шуровки, но зато есть деревянная палка и лопата, которыми для вида ворошат бетон. Виновник этого дела т. Шакуров изображен в очередном выпуске в двух карикатурах. Первая показывает, как он ведет подготовку к работе. На второй — он палкой «уплотняет» бетон.

Орс треста «Сталинскпромстрой» ухудшил снабжение буфетов. В № 17 «Крокодила на стройке» помещена карикатура и подпись:

«Орс крест поставил на буфеты:
Ни молока нет, ни колбас.
Одни засохшие конфеты
Лежат на выставках сейчас.
Еще стоит бутылка с морсом.
У нас хороший есть совет:
Возить сюда хозяев орса
Дня три—четыре на обед».

По вине начальников участков Щипилова и Чичкова крыша на здании конторы стройучастка № 2 сделана так, что в служебных комнатах всегда сухо, а в коридоре, где обычно проводятся раскомандировки, в ненастные дни течет. «Крокодил на стройке» посвятил этому карикатуру, сопроводив ее текстом:

«Заботились они,
устраивая крышу,
Чтоб дождик не мочил того,
кто рангом выше.
А то, что будет море в коридоре,—
Они решили — не большое горе!»

— Едко критикует «Крокодил», не в бровь, а в глаз, — говорят рабочие после того, как появляется свежий номер газеты.

Редколлегия борется за действенность критики, после выхода каждого номера проверяет, какие принимаются меры по сигналам стенгазеты. Например, на одном из участков был завален землей новый бункер. Газета раскритиковала начальника участка тов. Коршунова, после чего бункер был приведен в порядок.

Партийное бюро и построечный комитет своевременно реагируют на выступления сатирической стенгазеты. На стройке было неблагополучно с дорогами. Выполнение плана становилось под угрозу срыва. Газета раскритиковала виновников. Критические замечания «Крокодила» были обсуждены на заседании партбюро и постройкома, приняты практические меры к улучшению дорог.

Большое и нужное дело делает редколлегия газеты «Крокодил на стройке». Но у нее еще недостаточно авторского актива, который сделал бы критику еще острее и действеннее. Нужно привлекать больше строителей к участию в своей сатирической газете.

В. СКОГОРЕВ.

НА РИСУНКЕ: одна из карикатур стенгазеты «Крокодил на стройке».

В сельском клубе

Пять лет заведует сельским клубом Старо-Покровского сельсовета Анжеро-Судженского района комсомолка З. Другокова. Немало пришлось приложить усилий, чтобы сделать культурно-просветительную работу среди колхозников интересной, содержательной. Прежде всего Другокова начала создавать актив, в основном из сельской интеллигенции. Сейчас в проведении различных мероприятий участвуют учителя, специалисты сельского хозяйства. Много лекций и бесед провел учитель семилетней школы Дмитриев. Регулярно организует громкие читки книг, журналов и газет учительница Нестерова.

Учителя—активные участники кружковой работы. Завуч Дмитриева, преподавательница Кузнецова руководят хоровым и драматическими коллективами, преподавательница Галимова — кружком художественной вышивки. Всего в кружках занимается около 40 человек.

С. ДМИТРИЕВ.

КАМСКИЙ ГИДРОУЗЕЛ

В соответствии с директивами XIX с'езда партии по пятому пятилетнему плану на реке Каме у города Молотова строится крупная гидроэлектростанция. Камская ГЭС, которая вступит в строй в текущем пятилетии, даст большое количество дешевой электроэнергии для растущей промышленности Урала.

Строители Камского гидроузла с честью выполняют почетное задание партии и правительства. На стройке завершаются первоочередные работы. Русло могучей уральской реки перегородили мощная железобетонная плотина ГЭС первой очереди и перемычка котлована плотины второй очереди. В мае строители сдали в эксплуатацию судоходный шлюз — одно из основных сооружений гидроузла. Монтируются первые агрегаты гидростанции, которые к концу года должны вступить в строй и дать ток.

Минувшей весной, до начала ледохода, были опущены стальные затворы водосливной плотины, и началось наполнение самого молодого в стране Молотовского моря. Вода поднялась на 13 метров, залила огромную площадь. По водохранилищу открылось регулярное сообщение. Один за другим проходят пассажирские пароходы, буксиры ведут караваны барж и плотов. На водохранилище возник первый в здешних местах морской нефтепромысел — Полазненский. Всего несколько месяцев назад он находился на берегу Камы, а теперь нефтяные вышки и созданные для них искусственные острова оказались в море. Коллектив нефтепромысла успешно трудится в новых условиях. Таковы первые перемены в жизни Западного Урала, вызванные сооружением крупного гидроузла на Каме.

Главные сооружения Камского гидроузла уникальны по своей конструкции. У плотины не видно привычного здания гидроэлектростанции. Его здесь и не будет. Все 24 турбины будут установлены в самом теле плотины, у основания пролетов на глубине около десяти метров от уровня воды на верхнем бьефе. Пролеты плотины закрываются металлическими щитами высотой 17,5 метра и весом в 150 тонн каждый. Для опускания и под'ема щитов уже смонтированы два козловых подвижных крана грузопод'емностью по 250 тонн. При под'еме каждого щита будут работать оба крана, чтобы преодолеть огромную силу напора воды. С помощью этих кранов весной были опущены 18 щитов плотины первой очереди.

Кама—первая река с большим об'емом лесосплава, русло которой перегорожено плотиной гидроэлектростанции. Здесь сплавляется до десяти миллионов кубометров леса в год. В нынешнюю навигацию караваны плотов следуют друг за другом с интервалом в три—четыре часа. Миллионами тонн исчисляются перевозки товаров народного потребления, минеральных удобрений, бумаги, металла, руды, хлеба. Советские инженеры и строители впервые в практике мирового гидростроительства создали судоходный шлюз, который способен обеспечить пропуск такого количества грузов.

Камский судоходный шлюз представляет собой гигантскую лестницу. Длина сооружения превышает два километра. Шлюз состоит из двух параллельных каналов, по шесть камер в каждом. Камеры разделены металлическими откатными воротами площадью в 300 квадратных метров и весом свыше 250 тонн каждые. Управление воротами, пропуском судов и плотов через шлюз предполагается осуществлять с центрального пункта управления. Проходя из камеры в камеру, суда будут опускаться или подниматься на 3,5 метра.

Особенностью этого шлюза является и то, что его стенки сделаны не из железобетона, а из металлического шпунта, забитого глубоко в грунт. Буксировка плотов в шлюзе будет осуществляться с помощью электровозов. Конструкция шлюза позволяет производить шлюзование одновременно в трех камерах каждого канала. Таким образом обеспечивается максимальная быстрота пропуска судов и плотов.

О масштабах стройки, о работе, проделанной многочисленным коллективом строителей и монтажников, говорят такие цифры. С начала строительства перемещено свыше 15 миллионов кубометров грунта, в сооружения уложено более 800 тысяч кубометров железобетона, смонтировано свыше 50 тысяч тонн металлоконструкций. При сооружении лишь одного шлюза было вбито в грунт и смонтировано около 30 тысяч тонн металлического шпунта. Ежесуточное потребление бетонной массы на строительстве плотины ГЭС, судоходного шлюза и других сооружений достигало одного эшелона. Десятками тысяч вагонов измеряется поступление на строительную площадку цемента, камня и леса.

Государство вооружило строителей самой передовой техникой. На стройке работают 8 землесосных снарядов, 30 различных экскаваторов, несколько мощных портальных кранов, сотни автомашин, тракторов, бульдозеров, бетононасосы и другие машины и механизмы.

Огромны тылы стройки. Каму пересекает подвесная канатная дорога протяженностью в 2,5 километра, которая обеспечивает гравием два автоматизированных бетонных завода. Здесь создан мощный ремонтно-механический завод с цехами кузнечно-котельным, литейным и металлоконструкций. Это позволяет на месте собирать дополнительно большое количество металлоконструкций. Два арматурных завода ежемесячно дают свыше трех тысяч тонн арматуры. Лесокомбинат перерабатывает более 125 тысяч кубометров древесины в год. Два карьера дают до 600 тысяч кубометров песка, гравия, камня и щебня ежегодно. Стройка располагает собственными мастерскими для ремонта машин и механизмов.

Имея такую мощную производственную базу, строители успешно выполняют почетное задание, решают сложные технические проблемы, смело вносят новое в практику гидростроительства.

На первых порах коллектив столкнулся с серьезными трудностями, вызванными сложными геологическими условиями. При сооружении плотины надо было предупредить возможную осадку почвы, которая могла произойти в результате растворения водой многочисленных прослоек кристаллического гипса, имеющихся в толще пород. Перед основанием станции строители создали огромную цементационную завесу. Эта задача была осуществлена путем бурения большого количества глубоких скважин и нагнетания в них под большим давлением цементного раствора. При забивке шпунта приходилось преодолевать мелкозернистые пески с глинистыми прослойками и слои галечных грунтов с крупными валунами.

Осенью 1953 года в рекордно короткий срок — за десять дней — было перекрыто русло Камы. Наступление на могучую реку началось с того, что от левого берега заранее насыпали 150-метровую земляную дамбу. Через оставшийся открытым проток реки до перемычки плотины первой очереди навели понтонный мост длиной в несколько десятков метров, с помощью которого был завершен самый решающий этап работ. Специально выделенная колонна самосвалов сбросила в бурлящий поток десятки тысяч кубометров земли и более двух тысяч огромных бетонных камней по 4 тонны каждый. Обуздав бешеный напор реки, строители заставили ее изменить свой многовековый путь и устремиться через гребенку водосливной плотины.

Нынешней весной Кама была окончательно покорена. В ночь на 16 апреля, когда река еще была скована льдом, машинист козлового крана т. Бурунов и бригада монтажников тт. Розенкова и Кукарина опустили первый щит. Через два дня все 18 пролетов водосливной плотины были закрыты металлическими затворами и началось наполнение водохранилища. Лишь в нескольких пролетах были оставлены небольшие отверстия для сброса воды, необходимой для поддержания нужного уровня в нижнем бьефе.

На строительстве Камского гидроузла впервые в практике гидростроительства был в широких масштабах применен способ погружения металлического шпунта с помощью высокочастотных электровибраторов. Это дело в содружестве с инженерами освоил и развил новатор производства В. Черепанов. Бригады знатных бетонщиков тт. Ошмарина, Фотина, Новикова, Мочалова освоили новейшие методы бетонных работ, в больших масштабах применяли бетононасосы, научились укладывать бетон в условиях суровой уральской зимы. Впервые был применен и так называемый «холодный» бетон. Немалый вклад в совершенствование бетонных работ внесли кандидат технических наук Б. В. Поспелов, инженеры лауреаты Сталинской премии С. М. Владимиров и Р. К. Радецкий.

Коллектив стройки по праву гордится своими новаторами производства. Среди них: начальник земснаряда И. Лысенко, освоивший подледный намыв грунта в зимних условиях; П. Туров, выступивший инициатором соревнования за работу по недельно-суточному графику; экскаваторщики тт. Степанов и Юркин, показавшие образцы в использовании техники; монтажник т. Недайхлеб и многие другие. Партийная организация стройки воспитала сотни замечательных новаторов производства, тысячи активных участников социалистического соревнования.

Сейчас на стройке горячая пора. Строители судоходного шлюза широко развернули отделочные работы. На водосливной плотине идет монтаж гидрогенераторов. Заканчивается сборка ротора первого генератора, опробовано рабочее колесо первой турбины. Начаты подготовительные работы для возведения надводосливного здания плотины. На консолях нижнего бьефа плотины уложены первые десять ферм шоссейного моста. Скоро начнется откачка воды из котлована плотины второй очереди.

На железнодорожную станцию строительной площадки поступают все новые и новые эшелоны с оборудованием, техникой и материалами. Из Москвы поступает электрооборудование, из Ленинграда — под'емные краны и аппаратура для генераторов. Урал дает экскаваторы, металл, гидрогенераторы, тракторы, лес. Здесь можно встретить вагоны с различным оборудованием и металлоконструкциями, прибывшие с Украины, из Белоруссии, Эстонии, Латвии, Узбекистана, Казахстана и других республик.

Неоценимую помощь стройке оказала страна кадрами. Многие инженеры и рабочие, приехавшие сюда, получили богатый опыт на строительстве Днепрогэса, Волго-Донского судоходного канала имени В. И. Ленина, Усть-Каменогорской ГЭС и других гидросооружений.

После вступления в строй Камского гидроузла наша страна получит еще одно величественное гидротехническое сооружение. Вода в Молотовском море поднимется на 21 метр и зальет площадь в 1.972 квадратных километра. Оно будет в шесть раз больше Московского моря. По плотине гидростанции, по переходному мосту через судоходный шлюз, по дамбе пройдет широкая автомагистраль. Это грандиозное сооружение войдет в архитектурный ансамбль развивающегося города Молотова. Уже сейчас благоустроенные поселки строителей ГЭС с многоэтажными жилыми домами, школами, культурно-бытовыми учреждениями носят в себе черты будущего нового района города. Судоходный шлюз украсит здание центрального пункта управления высотой в 70 метров, увенчанное шпилем с пятиконечной звездой из золотистой хромоникелевой стали.

Коллектив строителей и монтажников самоотверженно трудится над тем, чтобы в срок выполнить почетное задание Коммунистической партии и Советского правительства по строительству Камской ГЭС.

Н. ВЕРЗИЛОВ.

г. Молотов.

Повседневно улучшать качество кузнецкого металла

Улучшение качества металла, уменьшение брака за счет совершенствования технологических процессов производства и соблюдения технологических режимов— одна из важнейших задач металлургов Кузнецкого комбината. В этом отношении за последнее время проделана немалая работа. Так, в прошлом году количество брака в сталеплавильных цехах было снижено на 18 процентов, а в прокатных цехах — на 9 процентов по сравнению с 1952 годом. Доменщики значительно снизили выпуск некондиционного чугуна.

В этом году металлурги работают над дальнейшим улучшением технологии, изыскивают более рациональные способы производства, позволяющие намного повышать качество продукции.

За прошедшие месяцы доменщики выдали 99,88 процента чугуна заданных марок, снизили выплавку некондиционного металла. Лучших результатов добился коллектив печи № 3 (мастера тт. Герасимов, Мартынов, Егоров), который дает только высококачественный чугун, не допуская ни тонны брака. Эти результаты достигнуты им благодаря тщательному наблюдению за работой печи и строгому соблюдению технологии.

Доменщики сейчас во все большем количестве вводят в шихту офлюсованный агломерат, что улучшает работу печей. Однако руководители агломерационной фабрики тт. Лозовой и Романтеев до сих пор не приняли достаточных мер для улучшения качества агломерата. Чтобы облегчить себе работу, они всячески стараются доказать, что нормы механической прочности агломерата следует изменить.

С этой фабрики поступает много измельченного агломерата, так как грузят его в вагоны без достаточного предварительного охлаждения. В то же время склады, в которых можно было бы выдержать его, захламлены и не используются. Понятно, что плохое качество сырья сказывается на работе доменных печей.

Сталеплавильщики в прошлом году выпустили 99,2 процента годного металла. Сейчас в цехах проводятся технические мероприятия для улучшения качества стали. Так, например, экспериментируется новый метод замера температуры жидкой стали, осваиваются новые конструкции изложниц и утепляющих надставок к ним, изыскиваются новые способы раскисления металла и т. д.

Многие мастера-сталевары нынче работают на высоком уровне. Тт. Гуков и Кузнецов, например, выдают почти всю продукцию высокого качества. Хороших результатов они достигают прежде всего потому, что строго следят за выполнением инструкции.

Но в этом году общие показатели по качеству у сталеплавильщиков не могут быть признаны удовлетворительными. Брак по сравнению с прошлым годом в первом мартеновском цехе увеличился на 0,5 процента, а во втором — на 6,6. Об'ясняется это тем, что отдельные мастера и начальники смен грубо нарушают установленную технологию.

Вот несколько примеров. В мае по вине старших мастеров тт. Могилевцева и Данилова была задержана плавка в ковше и последние 13 слитков разлиты с грубым нарушением технологической инструкции. В результате забраковано 80 тонн металла ответственной марки. Мастер разливки тов. Цвигун систематически нарушает инструкцию, и в результате большое количество металла идет в брак. Этот мастер за пять месяцев допустил 635 тонн брака—больше, чем все остальные мастера по разливке.

Руководители сталеплавильных цехов тт. Климасенко, Зильберштейн, Моргунов, главный сталеплавильщик комбината тов. Сахаров недостаточно борются за точное соблюдение технологии, не привлекают бракоделов к ответственности. Мастер мартеновского цеха № 1 тов. Есин систематически выпускает холодные плавки, допускает брак и наносит этим большой ущерб. Только 13 июня по его вине было забраковано 25 тонн стали. Но бракодел не понес никакого наказания.

Особенно большой брак допускается по поверхностным порокам. Дело в том, что слитки и заготовки, прокатанные в обжимном цехе, поражены пленами, трещинами и рванинами. Низкое качество поверхности заготовок вызывает значительные затраты на ликвидацию пороков в прокатных цехах и, кроме того, увеличивает количество окончательного брака.

Неудовлетворительное качество поверхности металла в большой степени влияет на увеличение брака в рельсобалочном и обжимном цехах, так как здесь заготовка не подвергается предварительной вырубке и пороки выявляются уже в конце обработки. Только на этих двух переделах брак по порокам металла занимает 52 процента к общему браку мартеновских цехов.

Основное количество недоброкачественной продукции рельсобалочного цеха идет на рельсовых профилях. Выход рельсов первого сорта из года в год уменьшается.

Между тем тт. Климасенко, Зильберштейн, Сахаров не делают правильного анализа технологии, не вскрывают истинных причин, из-за которых снижается качество поверхности металла, в том числе и рельсового. Они пытаются доказать, что эти причины не связаны с технологией мартеновских цехов и что их необходимо искать в прокатных цехах.

Анализ же технологических данных показывает, что главная причина плохого качества поверхности металла кроется в выпуске плавок с нарушениями технологических инструкций. В мартеновских цехах до сих пор не изжиты случаи перегруза печей, выпуска металла с недостаточной температурой, разливки его плохой струей и т. д. Но вместо того, чтобы навести порядок в цехах, изжить нарушения инструкции, руководители этих цехов с усердием, достойным лучшего применения, пытаются свою вину переложить на прокатчиков.

Надо сказать, что и в прокатных цехах нынче также ухудшили борьбу за качество продукции. За пять месяцев брак по прокату вырос больше чем на 3 процента. Особенно относится это к обжимному и рельсобалочному цехам. Достаточно указать, что в обжимном цехе количество брака, по сравнению с прошлым годом, возросло на 33 процента, а в рельсобалочном — на 60.

В прошлом году коллектив рельсобалки добился высокого качества продукции. Он достиг лучших результатов среди прокатных цехов. Однако рельсобалочники не закрепили своих успехов и нынче значительно снизили уровень работы.

Произошло это потому, что отдельные мастера и начальники смен успокоились результатами, достигнутыми в прошлом, плохо контролируют работу оборудования, настройку прокатных валков. Только этим можно об'яснить, что в апреле при прокатке вполне освоенного профиля рельсов для железнодорожных остряков был допущен большой брак. Наибольшее количество плохой продукции допускает бригада, которой руководят начальник смены тов. Критинин и мастер тов. Коврижин.

Коллектив цеха сейчас работает над освоением новой калибровки по прокатке железнодорожных рельсов. Опытная прокатка показала, что выход первого сорта повышается на 4—5 процентов. Наряду с этим коллектив прокатчиков, совместно с работниками Сибирского металлургического института тт. Куницыным и Шамовским, решает большую задачу по зачистке поверхностных пороков перед запуском заготовок в прокат. Успешное решение этих вопросов позволит резко уменьшить брак и повысить на этом переделе выпуск продукции первых сортов.

Таким образом, задача прокатчиков — полностью освоить прокатку рельсов по новой калибровке, широко внедрить новый способ зачистки пороков перед прокаткой в рельсобалочном цехе.

Значительно лучше должны бороться за повышение качества продукции работники отдела технического контроля. Их задача — строго следить за соблюдением технологии на всех переделах, своевременно предупреждать любые нарушения технологических инструкций, обеспечить поставку готовой продукции в полном соответствии с требованием стандартов.

В этом году потери от брака по рекламациям заводов-потребителей значительно снижены. Работники отдела технического контроля прокатных цехов пропускают продукцию, лишь полностью отвечающую стандартам, ни одна тонна брака потребителям не попала.

Однако было бы ошибочно думать, что в деятельности отдела технического контроля нет недостатков. Еще немало случаев, когда отдельные контрольные мастера, контролеры своевременно не предупреждают брак, допускают нарушения инструкции. Например, контролер цеха подготовки составов тов. Синкин допустил нарушение инструкции по снятию утепляющих надставок. В листопрокатном цехе контрольный мастер тов. Огородников допустил прокатку листов без удаления окалины, из-за чего было забраковано 10 тонн металла.

Задача состоит в том, чтобы повысить ответственность всех работников отдела, добиваться на каждом участке улучшения качества кузнецкого металла.

Д. КАЧУРИН,
заместитель начальника отдела технического контроля Кузнецкого металлургического комбината.

Областная библиотека— к чеховским дням

Вся наша страна, все прогрессивное человечество отмечают в этом году 50-летие со дня смерти великого русского писателя А. П. Чехова.

Произведения А. П. Чехова вошли в золотой фонд мировой литературы.

Отмечая знаменательную дату, областная библиотека готовит развернутые книжные выставки, на которых будут представлены произведения Антона Павловича, литература о его жизни и творчестве.

Книжные выставки будут оформлены в читальном зале и на абонементе.

В читальном зале состоится литературный вечер, посвященный 50-летию со дня смерти А. П. Чехова. В программе вечера — лекция о жизни и творчестве писателя, художественная часть, в которой примут участие артисты концертной организации.

Библиографический отдел подготовил и разослал библиотекам области материалы для книжной выставки, для библиотечного плаката и примерную программу литературного вечера.

З. ШИПИЦЫНА,
зав. читальным залом Кемеровской областной библиотеки.

Рабочие получают дипломы

Одним из первых поступил учиться в Кемеровский филиал Всесоюзного заочного энергетического института молодой конструктор коксохимзавода Виктор Янков. На днях он закончил сдачу весенних экзаменов за третий курс. В зачетной книжке молодого конструктора только хорошие и отличные оценки.

Успешно закончили учебный год в этом же институте второкурсники — начальники смен Усачев и Чулков, работник отдела главного механика Кретов, заместитель начальника цеха Попков и другие.

У учащихся пятого курса вечернего отделения коксохимтехникума закончилась защита дипломных проектов. На «отлично» защитили дипломные проекты мастер по ремонту компрессоров первого цеха азотно-тукового завода Василий Соколов, работник техотдела этого завода Александра Кузнецова и аппаратчик бензольно-ректификационного цеха коксохимзавода Леонтий Дьячков. Хорошие оценки получили коксохимики —лаборантка Антонина Афанасьева, мастер Александр Кузмеренко и другие.

В этом году вечернее отделение Кемеровского коксохимтехникума закончили 15 человек.

Д. ЗУБИЦКИЙ.

Отдых работников сельского хозяйства

Крупные суммы отпущены в этом году обкому профсоюза рабочих и служащих сельского хозяйства и заготовок на оздоровительные мероприятия. На приобретение путевок в санатории и дома отдыха нынче будет израсходовано 821 тысяча рублей. Это на 133 тысячи рублей превышает прошлогодние ассигнования. Всего в течение года отдохнет не менее 1400 тружеников села.

В нынешнем году по путевкам профсоюза на курортах и в домах отдыха уже провели свои отпуска около 750 рабочих и служащих МТС, совхозов, пунктов «Заготзерно» и т. д. Путевки получили многие работники ведущих профессий и специалисты сельского хозяйства. В начале года лечился в Евпатории комбайнер Ленинской МТС Д. Бесков. Кузнец Литвиновской МТС тов. Лычев отдыхал в Белокурихе, тракторист совхоза «Новостройка» тов. Поздеев — в Ессентуках, электросварщик Усть-Сосновской МТС тов. Сапрыкин — в Карачах. На днях в санаторий Теберда поехал поправить здоровье рабочий Мазуровского совхоза М. Портнов.

Сотни работников сельского хозяйства провели свои отпуска в домах отдыха Кузбасса — Анжеро-Судженском, Таргайском и Ашмаринском.

Н. БОЧАРОВ.

Письма в редакцию

Об одном спектакле

Отрадным событием в культурной жизни Кемерово являются гастроли Государственного ордена Ленина Бурят-Монгольского театра оперы и балета. Многие трудящиеся нашего города получили возможность ознакомиться с рядом прекрасных опер и балетов, таких как «Пиковая дама» и «Лебединое озеро» Чайковского, «Аида», «Травиата», «Риголетто» Верди, «Кармен» Бизе, «Бахчисарайский фонтан» Асафьева и др. Жаль только, что театр не показал ни одной национальной оперы и балета.

Большинство постановок проходит успешно. Однако нужно отметить, что оперы, требующие большого режиссерского, сценического, вокального и драматического мастерства исполнителей, удаются творческому коллективу менее, чем оперы камерного жанра, как, например, «Травиата».

Хочется сказать в этой связи несколько слов о спектакле «Пиковая дама». К числу достоинств его необходимо отнести хорошее звучание оркестра (дирижер В. Фотин). В целом он доносит глубину и своеобразие музыки Чайковского. Правда, лирическая тема во вступлении, во 2-й картине 1-го действия, в финале оперы звучит недостаточно эмоционально.

Мягко, слитно, выразительно достаточно сильно поет хор театра (хормейстер М. Эпштейн). Непонятно только почему хор, справившийся с трудными номерами оперы, так фальшиво пропел в финале спектакля. Вызывает сомнение исполнение этого номера в стиле «жестокого романса» с под'ездами к каждой ноте, с фальшивой интонацией. Хор должен был прозвучать просто и строго, с благородством, присущим музыке Чайковского. Режиссеру Е. Кончевскому надо поработать с хористами и над правдивостью, искренностью сценического поведения. Все они статичны, прикованы к дирижеру, действуют механически, выполняя те или иные мизансцены.

Ряд мизансцен вряд ли оправдан. Странно, почему приседание в реверансе перед государыней происходит после того, как она уже прошла. Как правило, в реверансе склонялись при приближении высокопоставленных особ. Неоправданны и другие моменты действия. В последней картине тело Германа кладут на игорный стол. Что хотел сказать этим режиссер— непонятно.

На очень низком уровне вещественно-декоративное оформление. Костюмы гвардейских офицеров мешковаты, неряшливы, стары. Женские костюмы не стильны.

Декорации театра очень ветхи и бедны. Дело доходит до того, что в опере «Травиата» Жорж Жермон вместо слов «но это роскошь...» вынужден петь... «но это все...», хотя «Травиата» — наиболее пышно оформленный спектакль.

Из исполнителей главных ролей необходимо отметить артистку Бритову в роли Лизы, которая имеет неплохие данные— и вокальные и внешние для исполнения партии Лизы. Но артистке необходимо сделать Лизу внутренне более обаятельной, душевной. Исполнительница партии Полины артистка О. Фурс, на наш взгляд, не справилась с ролью, ей не хватает вокального и сценического благородства.

Мужской состав солистов «Пиковой дамы» даже на неискушенных слушателей производит удручающее впечатление. Но вокальным и возрастным данным не могут петь первых партий ни В. Меньшенин, ни А. Колобов, ни Н. Садовский. Голоса их плохо и пестро звучат в среднем регистре, натруженно и зажато — в верхнем. К этому надо добавить еще плохую дикцию.

Художественному руководству театра необходимо привлекать к исполнению ведущих партий молодых, начинающих певцов.

Л. ФОМИЧЕВА,
преподаватель Кемеровского музучилища.

Создать производственные условия

Четыре месяца назад приказом по тресту «Прокопьевскуголь» меня перевели проходчиком на шахту «Зиминка-3-4». И вот с тех пор я попал в число отстающих. Кроме меня, на шахте не выполняют норм выработок десятки проходчиков. Достаточно сказать, что из 8 бригад, занятых на проходке, 5—6 бригад из месяца в месяц не справляются с планом.

В чем дело? Да в том, что проходчикам не создается у нас нормальных производственных условий. Мы часто больше сидим без дела, чем работаем. Простои происходят в основном из-за несвоевременной подачи леса и порожняка. Электросверла, как правило, бывают неисправными.

Часто мы просим у главного инженера шахты, чтобы нам помогли изжить простои, но толку мало.

Живем мы от шахты на расстоянии четырех километров. Машин нет, приходится на работу ходить пешком.

Мы, как и все шахтеры Кузбасса, стремимся встретить свой праздник хорошими трудовыми успехами. И мы имеем все возможности добиться этих успехов. Надо только, чтобы руководители шахты прислушались к нашим законным требованиям, создали необходимые условия для высокопроизводительной работы.

И. ВЕСНОВ,
проходчик шахты «Зиминка-3-4» треста «Прокопьевскуголь».

Почему не ремонтируют мосты?

Село Воскресенка, Кемеровского района, — большой населенный пункт. Здесь несколько речек, и через каждую надо построить мост. Мосты, правда, есть, но они не ремонтируются. День и ночь курсируют по селу машины. Но как они доходят до моста, так начинают буксовать, их приходится вытаскивать трактором.

Председатель Воскресенского сельсовета тов. Жулинов не занимается этим важным делом, не требует, чтобы правления сельхозартелей выделяли людей на ремонт мостов.

Между тем скоро начнется уборка урожая. Для машин, везущих хлеб государству, надо приготовить проезжие дороги. Если сейчас пропустить наиболее благоприятные сроки ремонта дорог и мостов, потом будет поздно. Неужели руководители сельсовета этого не могут понять?

В. ПЕТРОВ.

По материалам «Кузбасса»

«НЕГОДНЫЕ ИЗДЕЛИЯ АРТЕЛИ «РЕЗИНЩИК»

Под таким заголовком в газете «Кузбасс» 17 июня была опубликована корреспонденция о плохом качестве изделий, выпускаемых кемеровской артелью «Резинщик».

Председатель правления облпромсовета тов. Нефедов сообщил редакции, что факты полностью подтвердились. Виновные в выпуске бракованной продукции привлекаются к судебной ответственности.

ПО МЕТОДУ ВАСИЛИЯ ЖИРОВА

КИСЕЛЕВСК. (Корр. «Кузбасса»). Широкое применение на Киселевском госмашзаводе нашел метод скоростного сверления, предложенный новатором Куйбышевского Средневолжского станкозавода Василием Жировым.

Во втором механическом цехе по методу Жирова работает несколько сверловщиков. Тов. Ревякин, применяя сверло с заточкой по-новому, увеличил его подачу с 0,36 мм до 0,72 мм и дает в смену по 4 и более норм.

Сверловщики тт. Петраков и Гришин на сверлении чугунных и стальных деталей увеличили подачу сверла в три раза. Скорость резания доведена до 30—40 метров в минуту.

Предварительные подсчеты показывают, что внедрение нового метода заточки резцов значительно повышает производительность труда и снижает машинное время по всем серийным изделиям более чем на 30 тысяч часов.

СМЕЛЕЕ ВНЕДРЯТЬ ГИДРОДОБЫЧУ В КУЗБАССЕ

Наряду с использованием крупных резервов для повышения производительности труда на основе сложившейся системы механизации угледобычи, в настоящее время появилась реальная возможность широко применять новые, малооперационные технологические процессы добычи и обогащения угля. Этот путь обеспечивает крутой под'ем производительности труда подземных рабочих, благоприятно отражается на снижении стоимости топлива и повышении его качества.

Достаточно сказать, что переход к технологии подземной гидравлической добычи угля во много раз увеличивает производительность труда. Накопление опыта промышленной работы в области гидродобычи и развитие специальных исследований открывают еще более широкие перспективы.

В Кузбассе гидравлическая добыча осуществлена сейчас на двух шахтах. Введен в эксплуатацию первый в стране промышленный комплекс гидравлической добычи на прокопьевской шахте «Тырганские уклоны». В конце прошлого года начала работу полностью гидромеханизированная шахта «Полысаевская-Северная» на Ленинск-Кузнецком руднике.

Если на шахте «Полысаевская-Северная» с помощью воды разрабатывают пологопадающий пласт угля мощностью 1,8—2,2 метра со слабыми боковыми породами, то в Прокопьевске гидравлическая добыча применена для отработки мощного крутопадающего пласта с боковыми породами средней устойчивости.

Месячная производительность подземного рабочего на участке шахты «Тырганские уклоны», где все операции от отбойки угля до выдачи его на поверхность выполняются с помощью воды, в прошлом году составила 350—515 тонн. Это в пять—шесть раз превышает производительность труда, которая пока достигнута сейчас на лучших шахтах нашего бассейна. На «Полысаевской-Северной» очистные работы начались с декабря минувшего года. В целом процесс освоен еще не полностью. Однако уже в апреле и мае сменная производительность горняков была в несколько раз выше, чем на других угольных предприятиях рудника.

Следует отметить, что первые промышленные об'екты подземной гидравлической добычи угля имеют относительно небольшую проектную мощность — всего сотни тонн в сутки. Ясно, что это сказывается несколько отрицательно на производительности трудящихся по шахте в целом. В дальнейшем гидрошахты будут строиться на суточную производительность в 1500—3000 тонн, что, безусловно, даст новое значительное повышение эффективности труда горняков.

Столь резкий под'ем производительности труда подземного рабочего при гидравлической добыче угля обусловлен самой технологией, в которой многооперационный процесс в забое заменяется однооперационным, то есть гидроотбойкой. Сложная, с множеством звеньев, современная система транспортировки угля под землей, подача его на поверхность при гидравлической добыче заменяется непрерывным гидротранспортом угля по желобам и трубам.

Различны горногеологические условия на первых гидрошахтах Кузбасса, но и там и тут гидромониторы стоят в подготовительных выработках, и люди трудятся в абсолютно безопасных условиях. По-разному организована работа в очистных забоях на пологом и крутом падении, но на обеих шахтах применяются системы разработки, совершенно не требующие крепления очистного забоя.

Над созданием таких систем много и плодотворно поработали научные работники КузНИУИ тт. Теодорович, Цянко, Караченцев и инженерно-технические работники шахт тт. Голанд, Бурский, Буравлев, Маркус, Нигматулин. Освоение гидротранспорта также является итогом совместной настойчивой работы производственников, проектировщиков и научных работников тт. Никонова, Мулина, Бондаренко, Машина.

НА СНИМКЕ гидродобыча на шахте «Тырганские уклоны».
Фото П. Костюкова.

Новая технология подземной гидравлической добычи угля получила полное признание и вышла на дорогу широкого промышленного внедрения. Совершенствование ее, конечно, будет продолжаться, ибо резервов в ней еще много.

Залогом того, что эта работа будет проходить успешно, является непрестанно развивающееся деловое, творческое содружество работников науки и производства. Успехи промышленного освоения технологии гидродобычи сделали ее популярной в шахтерских массах. В ней горняки видят конкретный путь к достижению нового под'ема угледобычи для обеспечения возросших нужд народного хозяйства страны.

Содружество работников науки и производства решило много сложных инженерно-технических вопросов, вставших в связи с внедрением новой технологии. Инженеры Костин, Рафаэлян, Соколов, коллективы рабочих центральных механических мастерских треста «Ленинуголь» и заводов «Красный Октябрь», Торецкого, завода Главуглемаша и Прокопьевского мехзавода создали и освоили новый тип обезвоживающей аппаратуры, которая обеспечивает отгрузку угля в зимний период без его термической сушки.

В настоящее время приобретает решающее значение расширение круга производственников—инициаторов освоения и совершенствования гидродобычи в различных шахтах. И в этом деле КузНИУИ, проектные и конструкторские организации должны оказать им широкую помощь.

Хорошую инициативу в этом направлении показывает руководство шахты имени Сталина. Главный инженер тов. Литвиненко вместе с группой инженеров и техников шахты внимательно ознакомился с работой гидрозабоев шахты «Тырганские уклоны», тщательно изучил особенности техники. После этого руководство шахты имени Сталина поставило перед трестом и комбинатом вопрос о разработке пласта Мощного и ряда других пластов гидравлическим способом.

Несколько позже такую же инициативу проявили командиры производства прокопьевской шахты «Черная гора». Заместитель главного инженера шахты т. Файнер подготовил схему расположения основных сооружений комплекса гидродобычи на своей шахте. Активно поддерживают предложение института о применении гидродобычи для отработки сложной замковой части пласта IV Внутреннего руководители шахты «Красногорская», главный инженер треста «Прокопьевскуголь» тов. Шарков и т. д.

При соответствующей поддержке и обеспечении шахт необходимым оборудованием мы имеем возможность уже в ближайшее время только по Прокопьевскому руднику обеспечить суточный прирост добычи угля с помощью воды на 5 тысяч тонн. Пуск гидроустановки на шахте «Красногорская», например, может дать тресту «Прокопьевскуголь» прирост добычи коксующегося угля на 2000 тонн.

Комбинат «Кузбассуголь», поддержав инициативу руководителей ряда шахт, обратился в министерство за помощью в изготовлении оборудования и подготовке проектной документации. Но вместе с этим работникам комбината и трестов не следует сидеть сложа руки. Наоборот, необходимо об'единить усилия и в течение полутора—двух месяцев дать проекты гидродобычи шахтам «Черная гора», «Красногорская» и другим.

Эти проекты нужны не только для того, чтобы начать практическое осуществление строительства гидрокомплекса. Они нужны еще и для того, чтобы широкое обсуждение проектов помогло производственникам других шахт вскрыть имеющиеся возможности для применения гидродобычи.

Широкое поле деятельности для внедрения гидродобычи имеется на открытых разработках угля, которые приобретают в Кузбассе сейчас все больший и больший размах.

Следует отметить, что применение воды для отработки угля верхних горизонтов даст возможность давать неокисленное металлургическое топливо при одновременном его обогащении.

Надо сказать, что и подземная гидравлическая добыча тесно связана с вопросами мокрого обогащения угля. Отделом гидродобычи КузНИУИ разработана новая технология улучшения качества добываемого топлива, позволяющая обогащать и обезвоживать уголь без разделения на классы. Схема обогащения необычайно проста и экономна. Достаточно сказать, что если секция обычной фабрики мокрого обогащения имеет 150—170 моторов, то секции однопоточной фабрики при гидродобыче нужно не более 12—14 моторов.

Недавно силами Ленинградского филиала института Гипроуглемаша была закончена разработка проекта промышленного образца новой отсадочной машины. Первая такая машина для Кузбасса по указанию Министерства угольной промышленности уже изготовляется. Скоро она поступит в распоряжение коллектива углеобогатительной фабрики на шахте «Чертинская» для практического освоения.

Масштабы промышленного внедрения новой технологии, какой является подземная гидравлическая добыча угля, сейчас находятся в прямой зависимости от того, как будет развиваться инициатива и творческое содружество работников науки и производства.

Смелее, шире внедрять подземную гидравлическую добычу угля — вот благородная задача, которая стоит сейчас перед инженерами и техниками угольной промышленности нашего бассейна. Решение ее принесет Кузбассу новый рост всех технико-экономических показателей работы.

В. МУЧНИК,
кандидат технических наук, зам. директора КузНИУИ по подземной гидродобыче угля.

Международный обзор

По пути укрепления мира в Азии

В современной международной обстановке, когда мирное урегулирование в Азии стало первостепенной задачей, переговоры, которые вел в конце июня премьер Китая Чжоу Энь-лай с премьером Индии Неру, а затем премьером Бирмы У Ну, приобрели выдающееся значение. Эти переговоры показали, что в Азии создалось новое политическое положение, характеризующееся тем, что после создания Китайской Народной Республики и в условиях возросшего международного значения Индии, Бирмы, Индонезии и других азиатских стран там уже невозможно проведение отжившей свой век колонизаторской политики, невозможно решать азиатские дела без самих азиатских народов.

Участники переговоров в Дели и Рангуне исходили из желательности об'единения усилий азиатских стран для обеспечения мира в Азии. В совместном коммюнике об итогах переговоров Чжоу Энь-лай и Неру заявляют, что они, обсудив перспективу установления мира в Юго-Восточной Азии, подтверждают свою решимость «содействовать всеми возможными путями усилиям, направленным на мирное урегулирование, которое осуществляется в Женеве и в других местах». В коммюнике подчеркивается значение дружбы между Китаем и Индией для содействия делу мира во всем мире и мирному развитию обеих стран, равно, как и других стран Азии.

Коммюнике проникнуто уверенностью в том, что различия в общественном строе стран не могут препятствовать сотрудничеству между ними. Премьер-министры подтвердили следующие принципы отношений между их странами: взаимное уважение территориальной целостности и суверенитета, ненападение, невмешательство во внутренние дела друг друга, равенство и взаимная выгода, мирное сосуществование.

Важным шагом на пути об'единения усилий стран Азии для обеспечения мира на этом континенте явились и переговоры Чжоу Энь-лая в Рангуне с премьер-министром Бирмы У Ну. В совместном коммюнике об итогах переговоров премьеры Китая и Бирмы подтвердили свою готовность сделать «все возможное для сохранения мира во всем мире, в особенности в Юго-Восточной Азии». Они согласились в том, что принципы, определяющие отношения между Китаем и Индией, «должны быть руководящими принципами также для взаимоотношений между Китаем и Бирмой».

Итоги переговоров Чжоу Энь-лая в Индии и Бирме благоприятно оценены мировой общественностью, прежде всего общественностью и рядом государственных деятелей стран Азии.

Премьер-министр Индонезии Састроамиджойо заявил в парламенте, что он приветствует результаты переговоров между Чжоу Энь-лаем и Неру. Премьер Непала Коирала выразил свое согласие с принципами, лежащими в основе отношений Китая с Индией и Бирмой. В том же духе высказывается и печать азиатских стран. Переговоры Чжоу Энь-лая и Неру, подчеркивает индийская газета «Хиндустан таймс», явятся «отправной точкой для более мощного движения за мир и солидарность в Азии».

Именно потому, что переговоры Чжоу Энь-лая в Индии и Бирме явились вкладом в дело ослабления международной напряженности, они вызвали явное раздражение в Вашингтоне. Ссылаясь на мнение дипломатических кругов США, газета «Нью-Йорк таймс» с тревогой пишет, что «соглашение между двумя влиятельными лидерами азиатских стран нанесло сокрушительный удар по перспективам предлагаемого Западом договора» (имеется в виду договор о создании военного блока в Юго-Восточной Азии).

Другая американская газета — «Нью-Йорк геральд трибюн» — выражает недовольство тем, что в заявлении Чжоу Энь-лая и Неру говорится о создании в Индо-Китае «свободных демократических об'единенных и независимых государств». Недовольство этой газеты еще раз показывает, что Соединенные Штаты не желают отрешиться от своей обреченной на провал империалистической политики в Азии.

«Наступило, наконец, время, — писала по поводу переговоров Чжоу Энь-лая и Неру индийская газета «Ассам трибюн»,— когда Западу надо заявить, что его колониально-империалистический подход к азиатским проблемам больше не допустим». Таково единодушное требование народов Азии, желающих жить в условиях мира и безопасности. Сотрудничество между азиатскими странами, основанное на принципах свободы и независимости, отвечает интересам всех миролюбивых народов.

Воля немецкого народа

В Германской Демократической Республике закончилось народное голосование по вопросу: «За мирный договор и вывод оккупационных войск или за договор о «европейском оборонительном сообществе» и оставление оккупационных войск на 50 лет». В голосовании, происходившем в обстановке огромного политического под'ема, приняли участие около 13,4 миллиона граждан, имеющих право голоса. Из них 93,5 проц. высказались за скорейшее заключение мирного договора с Германией, за вывод оккупационных войск, против парижского и боннского военных договоров. В демократическом секторе Берлина число голосовавших за мирное об'единение страны составило 97,4 процента.

Результаты голосования убедительно показали, что население ГДР самым решительным образом отвергает проводимую боннскими реваншистами политику войны и единодушно требует воссоединения Германии на мирной и демократической основе и устранения угрозы новой войны.

Как известно, происходивший недавно в Берлине второй Национальный конгресс Национального фронта демократической Германии обратился с призывом провести народное голосование в обеих частях страны. Однако боннская клика не только не вняла этому призыву, но поспешила принять меры к недопущению голосования в Западной Германии. Вопреки этому, западногерманские патриоты втайне от властей организуют опрос населения, в ходе которого подавляющая часть опрашиваемых высказывается за мир и единство Германии. Характерно, что во время народного голосования в демократическом секторе Берлина туда приходили многие западноберлинские жители, которые также отдавали свои голоса за мирный договор и вывод оккупационных войск.

Агрессивная политика правительства Аденауэра вызывает все более энергичные протесты в Западной Германии, причем протестуют не только население и оппозиционные круги, но и многие из тех, кто еще недавно поддерживал политические партии, входящие в правительственную коалицию. Недавние выборы в ландтаг земли Северный Рейн—Вестфалия показали, что влияние аденауэровской партии «христианско-демократического союза» в массах сильно уменьшилось. Она потеряла свыше миллиона голосов, т. е. около трети своих сторонников. В то же время увеличилось число голосов, поданных за компартию и буржуазную «Свободную демократическую партию», ряд деятелей которой выступает за нормализацию отношений с Советским Союзом и странами народной демократии, за развитие торговли между Востоком и Западом.

Народное голосование в ГДР и его итоги еще больше вдохновят немцев в Западной Германии на справедливую борьбу за мир, за единую, миролюбивую, демократическую и независимую Германию.

С. ИВАНОВ,
Д. БОЧАРОВ.

Прием в советском посольстве в МНР

УЛАН-БАТОР, 4 июля. (ТАСС). Вчера чрезвычайный и полномочный посол СССР в МНР В. И. Писарев устроил прием по случаю месячника монгольско-советской дружбы.

На приеме присутствовали премьер-министр МНР Цеденбал, первый секретарь ЦК Монгольской народно-революционной партии Дамба, секретари ЦК МНРП Дугурсурун и Лхамсурун, заместитель председателя президиума Великого народного хурала МНР Цедыб, представители общественности, деятели науки, литературы и искусства, представители прессы.

На приеме присутствовали также члены делегации деятелей советской культуры, посол КНДР в МНР Хон Дон Чер и временный поверенный в делах КНР в МНР Чэнь Ин.

Прием прошел в теплой и дружественной обстановке.

К положению в Северном Вьетнаме

ПЕКИН, 3 июля. (ТАСС). Агентство Синьхуа, ссылаясь на сообщение Вьетнамского информационного агентства, передает, что вьетнамские народные силы вступили в города Нам-Динь, Нинь-Бинь, Буй-Шу, Фат-Дием, Тай-Бинь, встретив горячий прием местного населения, после отступления французских войск 30 июня.

Отступающие французские войска были перехвачены вьетнамскими народными силами и понесли тяжелые потери, несмотря на то, что для прикрытия их отступления были брошены два французских мобильных полка и два моторизованных батальона. Во время отступления моральный дух баодаевских войск быстро падал, и многие из них дезертировали.

29 июня французские войска оставили еще один крупный сектор в Жиа-Ксиен (провинция Нинь-Бинь).

ПЕКИН, 4 июля. (ТАСС). Агентство Синьхуа передало:

Согласно сообщению Вьетнамского информационного агентства, вчера войска вьетнамской Народной армии заняли город Фу-Ли и, таким образом, закончили освобождение провинции Ха-Нам, расположенной южнее Ханоя.

Под нажимом частей вьетнамской Народной армии французские войска отступили к Ха-Донгу и Ханою. По дороге они были перехвачены частями вьетнамской Народной армии и понесли тяжелые потери.

Воинственное заявление боннского канцлера

Новый нажим на Францию

БЕРЛИН. 3 июля. (ТАСС). Выступая вчера по радио, западногерманский канцлер Аденауэр категорически отверг дальнейшую дискуссию по вопросу о «европейском оборонительном сообществе». «Я считаю излишним, — заявил он, — чтобы шесть участвующих правительств вступали в новые переговоры по вопросу о договоре о европейском оборонительном сообществе». Аденауэр потребовал от французского парламента немедленной ратификации договора о «европейском оборонительном сообществе», угрожая в противном случае немедленным созданием западногерманской «национальной армии».

«Представим себе случай, — заявил Аденауэр, — что Франция откажется от европейского оборонительного сообщества, тогда нам не останется ничего иного, кроме немецкой национальной армии».

В своем выступлении Аденауэр подчеркнул: «Мы должны, наконец, начать действовать, и промедлениям, мешающим действовать, должен быть положен конец».

Аденауэр еще раз потребовал предоставления Западной Германии суверенитета, связав при этом вопрос о суверенитете с боннским договором, который. как известно, не совместим с понятием государственного суверенитета, ибо предусматривает оккупацию Западной Германии в течение 50 лет.

Западноевропейская печать расценивает выступление Аденауэра как сильнейший нажим на Францию с целью добиться от нее ратификации договора о «европейском оборонительном сообществе». Все английские газеты подчеркивают, что боннский канцлер Аденауэр считает западногерманскую «национальную армию» единственной альтернативой «европейскому оборонительному сообществу».

Буржуазная английская газета «Дейли экспресс», комментируя выступление Аденауэра, пишет: «Немцы снова примеряют солдатские сапоги. В выступлении по радио в Бонне 2 июля канцлер Аденауэр потребовал создания германской национальной армии. если Франция не ратифицирует договора о европейском оборонительном сообществе... Немцы, приободренные заявлением Черчилля и Эйзенхауэра, опубликованным по окончании вашингтонских переговоров, начинают нажимать... Сейчас ясно, что Аденауэр видит возможность вновь одеть людей в военную форму и начать их муштровать».

Французская общественность возмущена речью Аденауэра

ПАРИЖ, 3 июля. (ТАСС). Многие французские газеты выражают возмущение заявлением Аденауэра по радио.

Обращая внимание на оскорбительный тон этого заявления, газета «Комба» пишет: «С момента утверждения полномочий Мендес-Франса усиливается напряжение в отношениях между Парижем и Бонном. Отныне франко-германские отношения по вине канцлера Аденауэра вступили в состояние полного кризиса. К большому сожалению — и с этим не сможет примириться французская общественность — резкость канцлера будет использована наиболее деятельными представителями германского национализма...»

Газета «Либерасьон» называет выступление Аденауэра «диктатом» и «нетерпимым оскорблением» для Франции.

Газета «Юманите» называет речь Аденауэра «подлинным ультиматумом Франции». «Юманите» пишет:

«Мы вновь заявляем, что Франция не желает делать выбора между европейским оборонительным сообществом и другой формой вооружения реваншистов. Она отвергает и то и другое».

Маневры вооруженных сил Северо-атлантического блока в Средиземном море

АНКАРА, 5 июля. (ТАСС). Пресс-бюро министерства национальной обороны Турции сообщило, что 19 июля в центральной и восточной частях Средиземного моря начнутся маневры вооруженных сил Северо-атлантического союза. В маневрах примут участие военные корабли Турции, США, Франции, Италии, Англии и Греции, а также американские, английские и итальянские авиационные соединения.

Вокруг Женевского совещания

ЖЕНЕВА, 3 июля.(ТАСС). Вчера состоялось очередное закрытое заседание 9-ти делегаций, на котором, как сообщают, продолжалось обсуждение вопроса о контроле и наблюдении за выполнением условий соглашения о прекращении военных действий в Индо-Китае.

Как стало известно, выступая на заседании, представитель делегации Англии отметил, что последние заседания он находит полезными по той причине, что некоторые делегации предприняли меры для сближения точек зрения участников совещания. Он заявил, что делегация Франции внесла полезные предложения по вопросу о взаимоотношениях между смешанной комиссией и комиссией нейтральных стран. Однако представитель делегации Англии не внес каких-либо практических предложений по обсуждаемому вопросу. Он лишь резервировал за собой право высказаться впоследствии по вопросу о том, должна ли смешанная комиссия подчиняться комиссии нейтральных стран.

С кратким заявлением выступил также представитель делегации Франции. В его выступлении не содержалось ничего нового в отношении обсуждаемого вопроса по сравнению с его предыдущими заявлениями. Вместе с тем он высказался в пользу того, чтобы отложить обсуждение вопроса о контроле и наблюдении и перейти к вопросу о Лаосе и Камбодже.

Представитель баодаевского правительства ратовал за то, чтобы международный контроль за перемирием в Индо-Китае был возложен на ООН. При этом он предложил, чтобы смешанной комиссии не предоставлялось широких полномочий и чтобы эта комиссия была подчинена в своей работе международной комиссии.

Представитель делегации СССР, подводя итоги обсуждения за последние две недели вопроса о контроле и наблюдении за условиями соглашения о перемирии, констатировал, что в предложениях советской делегации от 14 июня и французской делегации от 25 и 29 июня имеется сближение точек зрения по некоторым вопросам. Это прежде всего относится к вопросам о взаимоотношениях между смешанной комиссией и международной комиссией по наблюдению. Это сближение имеет место и по вопросу определения функций и обязанностей комиссий, а также в вопросе о том, что международная комиссия по наблюдению не должна иметь в своем распоряжении вооруженных сил для проведения в жизнь своих рекомендаций.

Вместе с тем представитель СССР отметил, что все еще остаются вопросы, по которым точки зрения делегаций расходятся еще весьма значительно. Такие разногласия имеются, например, по вопросу о составе международной комиссии по наблюдению. При этом, как сообщают, представитель СССР дал отповедь представителю США, который в своей речи 29 июня, повторяя старые, затасканные аргументы, пытался опорочить работу комиссии нейтральных стран в Корее и доказать таким образом, что международная комиссия по наблюдению в Индо-Китае в составе, предложенном 16 июня делегацией СССР, якобы не смогла бы эффективно работать. Представитель СССР указал, что работа комиссии нейтральных стран в Корее протекала бы значительно более успешно, если бы американское командование прекратило свою обструкционистскую политику в отношении этой комиссии. Советский представитель подчеркнул, что если стороны не будут оказывать помощь в работе международной комиссии по наблюдению, то, какой бы ни был состав этой комиссии, она не сможет эффективно выполнять свои функции.

Имеются также разногласия о порядке голосования в комиссии нейтральных стран в случае возникновения серьезных нарушений соглашения, могущих повлечь за собой возобновление военных действий. Представитель СССР напомнил предложения советской делегации, внесенные ею 14 июня, согласно которым международная комиссия по наблюдению должна была бы принимать свои рекомендации не большинством голосов, а по общему согласию всех членов, по вопросам, связанным с серьезными нарушениями условий соглашения, могущим повлечь за собой возникновение военных действий.

В предложениях французской делегации от 25 июня говорится, что в случае возникновения таких нарушений международная комиссия по наблюдению должна давать свои рекомендации, однако не уточняется, каким путем должны приниматься такие рекомендации. В связи с этим представитель СССР попросил французскую делегацию дать соответствующие раз'яснения.

Следующее закрытое заседание 9-ти делегаций по вопросу восстановления мира в Индо-Китае состоится 6 июля.

СПОРТ

Областные соревнования легкоатлетов-школьников

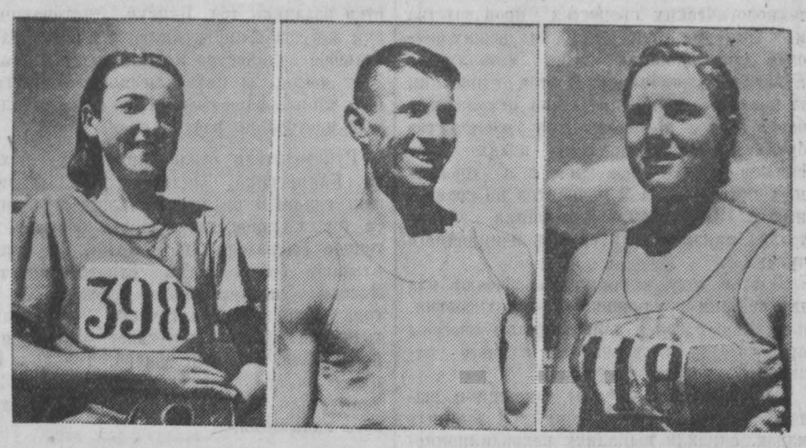

А. МАЛОВА, Д. БОНДАРЕНКО, Р. КОНСТАНТИНОВА.

Фото П. Костюкова.

Уже стало традицией ежегодно, после конца учебного года проводить смотр спортивных достижений легкоатлетов-школьников. Такой смотр на днях был проведен в Кемерово.

На зеленое поле центрального стадиона «Химик» вышли более 250 легкоатлетов городов и районов Кузбасса.

Участники соревнований были разбиты на три группы. Самые сильные выступали в первой. Здесь состязались команды городов Кемерово, Прокопьевска, Ленинска-Кузнецкого, Анжеро-Судженска.

Уже первые старты на самую короткую дистанцию — 100 метров выявили преимущества спортсменок города Ленинска-Кузнецкого. Участница этой команды Д. Воробьева завоевала первое место. Ее подруга З. Прохорова вышла на четвертое. Их основные конкуренты — кемеровчанки Ф. Тихонова и Л. Шам заняли второе и десятое места.

Иная картина наблюдалась среди юношей. Здесь преимущество было на стороне кемеровчан. Д. Бондаренко заканчивает бег на 100 метров с лучшим временем дня — 12,2 секунды. Г. Трофимов (Ленинск-Кузнецкий) проигрывает ему всего одну десятую секунды.

Состязания в личном первенстве среди девушек закончились установлением четырех новых рекордов области. Спортсменки г. Ленинска-Кузнецкого Д. Воробьева пробежала 200 метров за 28,8 секунды, Р. Константинова толкнула ядро на 10 м 16 см. Эстафету 400—300—200—100 метров команда этого города пробежала за 2 минуты 39,5 секунды. А. Малова (Гурьевск) метнула диск на 31 м 43 см.

Тремя новыми рекордами закончились состязания юношей. Особенно успешно выступал кемеровчанин Д. Бондаренко. Он прыгнул с шестом на 3 м 20 см. Прекрасный технический результат достигнут им и по прыжкам в длину — 6 м 32 см. Повторенный им рекорд области, установленный сильнейшим легкоатлетом Кузбасса М. Шолоховым еще в 1946 году, — свидетельство незаурядных способностей молодого, растущего спортсмена.

Сборная команда юных легкоатлетов области в 1951 году пробежала эстафету 800—400—200—100 м за 3 минуты 46,7 секунды. А команда кемеровчан в составе Линова, Павловцева, Бондаренко и Шабалина пронесла эстафетную палочку за 3 минуты 44,2 секунды. Спортсмен г. Сталинска Б. Левитан побил рекорд шестилетней давности в беге на 110 метров с барьерами. Теперь он равен 19,1 секунды.

В программу состязаний были включены соревнования по пятиборью юношей и троеборью девушек. Хорошие технические результаты в этих классических видах легкой атлетики показали В. Степешкин (Прокопьевск), Л. Чмутов (Осинники), В. Тяпкин (Киселевск), С. Смирнова (Ленинск-Кузнецкий), А. Аришева (Анжеро-Судженск).

Если в первый день команда кемеровчан отстала от команды Ленинска-Кузнецкого, шедшей на первом месте, то в следующие два дня она сумела не только догнать, но и значительно опередить ее. На финише кемеровчане оторвались от остальных участников свыше чем на 700 очков и вышли на первое место. Второе место заняли прокопчане, третье — команда Ленинска-Кузнецкого.

Призовые места во второй группе распределились между командами городов Белово, Мариинска, Гурьевска, а в третьей — между командами Ленинск-Кузнецкого, Тяжинского и Чебулинского районов.

Переходящие призы областного отдела народного образования по первой группе вручены легкоатлетам Кемерово, по второй — г. Белово и третьей — Ленинск-Кузнецкого района. Победители личного первенства награждены грамотами и подарками.

Укомплектована сборная команда легкоатлетов области. Она примет участие в зональных соревнованиях по легкой атлетике, которые проводятся в Новосибирске.

Ф. КУДЛАЕВ.

Шахматный матч СССР — Англия

ЛОНДОН, 4 июля. **(Спец. корр. ТАСС).** Вчера состоялся 1-й тур шахматного матча СССР — Англия, Первую победу советской команде шахматистов принесла чемпион Советского Союза среди женщин Кира Зворыкина, в хорошем стиле победившая одну из сильнейших английских шахматисток Н. Саннокс. Гроссмейстер Броштейн остроумно пожертвовал фигуру и в сложной борьбе победил мастера Голомбека. Петросян выиграл у Милнер-Бэрри, Авербах — у Пенроза и Болеславский — у Фейрхерста. Сильно проведя атаку, чемпион мира Елизавета Быкова выиграла у Эйлин Тренмер.

Четыре партии отложены. У Смыслова лучшее положение в партии с Александером. Геллер против Бродбента и Тайманов против Бардена достигли позиционного преимущества. Партия Уэйд — Керес отложена с лишней пешкой у советского гроссмейстера.

Мастер А. КОНСТАНТИНОПОЛЬСКИЙ.

Зам. редактора Г. В. ВАНЧУГОВ.

ПОСТУПАЙТЕ В ЗАОЧНУЮ СРЕДНЮЮ ШКОЛУ

Кемеровская областная заочная средняя школа

об'являет прием учащихся в 5, 6, 7, 8, 9 и 10-е классы

Обучаясь в заочной школе, вы можете без отрыва от производства получить свидетельство об окончании семи классов или аттестат зрелости об окончании средней школы.

Заочная средняя школа принимает в 5—10-е классы всех граждан с 16 лет. Школа обеспечивает каждого заочника программами Министерства просвещения РСФСР с методическими указаниями к самостоятельной работе, а также учебниками и письменными принадлежностями.

Каждый заочник прикрепляется к школе по месту жительства для получения консультации у педагогов, сдачи зачетов, а также переводных и выпускных экзаменов.

Лица, имеющие документы об окончании соответствующих классов средней школы, но с перерывом в учебе более двух лет, могут изучать только отдельные предметы, необходимые для поступления в следующий класс, и сдавать по ним экзамены в конце учебного года.

Лица, имеющие перерыв в учебе, не превышающий двух лет, принимаются в 5—10-е классы школы без экзаменов. Лица, которые учились более двух лет тому назад, должны держать вступительные экзамены по русскому языку и математике. Лица, не имеющие документов об образовании, должны держать следующие экзамены:

В 5—6-е классы — по русскому языку (письменно), арифметике (устно).

В 7-й класс — по русскому языку, алгебре (письменно) в об'еме программы шести классов.

В 8-й класс — по русскому языку, алгебре (письменно), геометрии (устно) в об'еме программы семи классов.

В 9-й класс — по литературе и алгебре (письменно), геометрии и физике (устно) в об'еме программы восьми классов.

В 10-й класс — по литературе, алгебре (письменно), геометрии с применением тригонометрии, физике, химии (устно).

От лиц, живущих вблизи гор. Кемерово, вступительные экзамены будут приниматься с 15 по 25 июля в заочной средней школе (школа № 41); от лиц, живущих в других районах области, вступительные экзамены будут приниматься по месту жительства в семилетних и средних школах в эти же сроки.

Прием заявлений производится с 1 июля по 15 августа с. г.

Шлите в адрес школы г. Кемерово (здание школы № 41) следующие документы: заявление, автобиографию, две фотокарточки, копию документа об образовании, справку с места работы. С отправлением документов учащийся обязан немедленно перевести плату за обучение в г. Кемерово, горуправление Госбанка на счет № 11490 — за первое полугодие 40 рублей или сразу 75 рублей — для учащихся 8—10-х классов (в 5—7 классах обучение бесплатное). После этого школа высылает вам наложенным платежом методические задания и учебники (по вашей заявке).

Кемеровская областная заочная средняя школа.

Кемеровская областная контора „Кинопроката“

выпустила на экраны кинотеатров Кузбасса новый венгерский художественный фильм

ТАК ПРИХОДИТ СЧАСТЬЕ

Производство Венгерской государственной киностудии, 1953 г.

ДОМ КУЛЬТУРЫ КИРОВСКОГО РАЙОНА

Гастроли Государственного ордена Ленина Бурят-Монгольского театра оперы и балета

6 июля — БАХЧИСАРАЙСКИЙ ФОНТАН.
7 июля — РИГОЛЕТТО.
8 июля — КАРМЕН.
9 июля — ЧИО ЧИО-САН.
10 июля — ТРАВИАТА.
11 июля, днем — БАХЧИСАРАЙСКИЙ ФОНТАН, вечером — РУСАЛКА.

Начало спектаклей: дневного в 12 часов, вечерних в 8 часов. Касса — с 2 часов дня, в воскресенье с 10 часов утра.

КИНОТЕАТР «МОСКВА»

Сегодня. **Большой зал** — новый цветной художественный фильм АТТЕСТАТ ЗРЕЛОСТИ (сеансы: 10, 12, 2, 4-10, 6-30, 8-20, 10-10). **Малый зал** — фильм ТАК ПРИХОДИТ СЧАСТЬЕ (сеансы: 10, 12, 2, 4-10, 6-30, 8-20, 10-10). **Зал кинохроники**—ТАЙНА КРОВИ (сеансы: 10, 1-30, 4-40, 8). НАШИ ЧЕМПИОНЫ (сеансы: 12, 3-20, 6-30, 10).

Летний кинотеатр — фильм БАЙ И БАТРАК (сеансы: 7, 9 и 11).

АРТЕЛЬ «ЗАГОТОВИТЕЛЬ» производит прием леса в распиловку как от частных лиц, так и от организаций в неограниченном количестве.

Здесь же требуются конюхи.

Обращаться: Кемерово, ул. Мичурина, № 214, **телефон 2-31.**

ТРЕБУЮТСЯ:

Химкомбинату — котельщики 3, 4, 5, 6, 7-го разрядов, токари 4, 5, 6, 7-го разрядов.

Нуждающиеся обеспечиваются жилплощадью. К основному заработку дополнительно начисляется 20 проц. надбавки.

Обращаться в отдел кадров, телефон — коммутатор химкомбината № 3-57.

Кемеровскому горпищеторгу — срочно продавцы, товаровед, плотники и рабочие базы. **Обращаться:** Кузбасская, № 20, отдел кадров.

Кузбассетьстрою — инженеры, техники-электрики и строители на должности прорабов и мастеров, трактористы, электросварщики, шоферы-автокрановщики, счетовод и разнорабочие.

Обращаться: **г. Кемерово, Мостовая, 1-а, Кузбассетьстрой, телефон 3-34.**

Дирекция, партийная организация и коллектив сотрудников областной партийной школы при Кемеровском обкоме КПСС с глубоким прискорбием извещают о смерти секретаря партийной организации племенного свиноводческого совхоза Топкинского района, слушателя годичных курсов переподготовки партийных и советских работников при областной партийной школе

КРАВЦОВА
Андрея Адамовича

и выражают соболезнование семье покойного.

АДРЕС РЕДАКЦИИ И ИЗДАТЕЛЬСТВА: г. Кемерово, ул. Сталина, № 66 **ТЕЛЕФОНЫ:** редактора 2-24, заместителя редактора 8-05, секретаря 2-53, секретариата 4-85, **отделов редакции:** партийной жизни 8-63, пропаганды 4-57, обзоров местной печати 8-63, угольного 1-21, промышленности и транспорта 2-37, сельскохозяйственного 4-57, культурно- бытового 6-83, информации 6-83, отдела писем 11-52, отдела об'явлений 14-21 ночной прием информаций 1-21, бухгалтерии 15-36, технического секретаря 15-67, директора типографии 3-96.

ОП02455. Типография «Кузбасс». Облполиграфиздата. Тираж 110.000. Заказ № 11438.