БИБЛИОТЕКА Газетно-журнальный фонд

Пролетарии всех стран, соединяйтесь!

КУЗБАСС

Орган Кемеровского областного и городского комитетов КПСС, областного и городского Советов депутатов трудящихся

№ 156 (8142). Суббота, 3 июля 1954 г. Год издания 33-й. Цена 20 коп.

СЕГОДНЯ В НОМЕРЕ:

ПО НАШЕЙ РОДИНЕ (1 стр.).
ПО РОДНОМУ КУЗБАССУ (1 стр.).
ОБЗОР ПЕЧАТИ. **Газета в борьбе за создание прочной кормовой базы** (2 стр.).
КОНСУЛЬТАЦИЯ. **С. Броваренко** — Искусственное доопыление сельскохозяйственных культур (2 стр.).
Г. Сальников — Уберу 500 гектаров на комбайне «Коммунар» (2 стр.).
Ф. Эсаулов — Проверяют выполнение принятых обязательств (2 стр.).
ДНЮ ШАХТЕРА — ДОСТОЙНУЮ ВСТРЕЧУ. **Письма горняков с шахт бассейна. М. Новиков** — Наш трудовой подарок. **А. Покидов** — Устранить помехи в работе. **М. Романов** — Вклад рационализаторов (3 стр.).
В ПОМОЩЬ АГИТАТОРУ. **П. Гулый** — Снижение себестоимости — важнейшая народнохозяйственная задача (3—4 стр.).
В. Легалов — Правильно назначать пособия по социальному страхованию (3 стр.).
В СТРАНАХ НАРОДНОЙ ДЕМОКРАТИИ (4 стр.).
К пуску в СССР первой промышленной электростанции на атомной энергии (4 стр.).
К событиям в Гватемале (4 стр.).

Заготовим больше грубых и сочных кормов отличного качества

КОЛХОЗНОЕ крестьянство Кузбасса, как и весь советский народ, с горячим одобрением встретило постановление июньского Пленума Центрального Комитета КПСС. Труженики сельского хозяйства рассматривают этот документ как новое проявление заботы Коммунистической партии и Советского правительства о развитии всех отраслей колхозного и совхозного производства, как боевую программу по дальнейшему крутому под'ему земледелия и животноводства.

В результате огромной повседневной помощи партии и государства колхозники и механизаторы нашей области в текущем году более организованно провели весенне-полевые работы, перевыполнили задание по посеву зерновых, однолетних трав и силосных культур. Многие колхозы, МТС и совхозы справились с планом освоения целинных и залежных земель.

Вести, поступающие из районов, свидетельствуют, что и на заготовке кормов, этой важной хозяйственной кампании, отдельные колхозы добились значительных успехов. Сельскохозяйственная артель «Ленинский путь», Тяжинского района, уже завершила закладку силоса. Близки к окончанию работ по накоплению сочных кормов передовые колхозы Мариинского, Ижморского и некоторых других районов.

Однако с решением текущих хозяйственных задач и, в первую очередь, с проведением кормозаготовительной кампании у нас далеко не все благополучно. Наступил июль, а еще не все колхозы и совхозы области приступили к сенокосу. Медленно идет закладка сочных кормов, уход за корнеплодами и силосными культурами. В Гурьевском, Промышленновском и Киселевском районах повторяются ошибки прошлого года. Здесь снова запаздывают с началом работ по заготовке кормов. В колхозах Гурьевского района, например, план закладки силоса выполнен лишь на 8,3 процента, а трав на сено скошено только на площади 30 гектаров.

В Гурьевском и других районах есть все условия по-настоящему развернуть сеноуборку и силосование. В МТС и колхозах имеется богатая техника, травы нынче хорошие, более лучшие, чем в прошлом году. Между тем заготовка кормов идет пока еще плохо.

Для того, чтобы преодолеть наметившееся отставание, необходимо мобилизовать все силы и средства на быстрейшее развертывание сеноуборочных работ. По наличию техники МТС, совхозов и колхозов, а также обилию трав у нас есть полная возможность в 5—8 дней завершить силосование кормов, а к началу уборки выполнить план стогования сена каждым колхозом и совхозом.

Серьезным недостатком в заготовке кормов продолжает оставаться практика укладки сена в мелкие стога. От этого хозяйства несут большой материальный ущерб. В самом деле, в мелких стогах больше портится сена, его сложнее охранять от потравы, хищений и пожаров, труднее зимой вывозить на фермы, так как к каждому стогу приходится по глубокому снегу делать дорогу. Руководители передовых колхозов отказались от метки сена в мелкие стога. Они вывозят все заготовленные грубые корма к местам зимовки скота, а в случае затруднений с вывозкой создают временные фуражные склады вблизи дорог. Этот опыт следует широко распространить.

У ряда руководителей колхозов, МТС и районных организаций сложилось неправильное мнение, что перевыполнение плана посева кукурузы и подсолнечника освобождает их от силосования дикорастущих трав. Это приводит к тому, что отдельные колхозы, не выполнив государственного задания по закладке силоса, свертывают работы, полагаясь на посевы силосных культур. Такую неправильную практику следует осудить. Партийные организации, советские и сельскохозяйственные органы призваны обеспечить выполнение плана закладки силоса за счет дикорастущих трав, а посевы кукурузы и подсолнечника использовать для сверхпланового накопления сочных кормов. Только это может гарантировать колхозы и совхозы от ошибок прошлых лет и позволит резко повысить продуктивность молочного скота.

Для выполнения плана закладки силоса необходимо иметь своевременно подготовленные, облицованные силосные сооружения. Правильно поняли свою роль руководители Краснинской, Кемеровской и ряда других МТС. Механизаторы этих станций помогают колхозам в копке силосных ям и траншей. Однако многие директора машинно-тракторных станций явно недооценивают это большое дело. В Кузедеевской и Крапивинской МТС к сооружению силосных траншей еще не приступили. При таком безответственном отношении колхозы не выполнят плана накопления сочных кормов, не обеспечат резкого повышения продуктивности скота.

Коллективы шефствующих предприятий города Осинники обязались подготовить в колхозах Кузедеевского района 12 траншей емкостью в 1200 тонн. Силосная кампания — в разгаре, а обязательство не выполняется, ни одной траншеи еще не выкопано. Некоторые руководители предприятий на сооружение силосных траншей смотрят как на постороннее, необязательное дело. Осинниковский городской комитет партии проявляет недопустимое благодушие, не требует от руководителей предприятий выполнения взятых ими обязательств.

Сенокос — массовая кампания. К заготовке кормов надо привлечь всех трудоспособных колхозников, население сел и рабочих поселков. Шефствующие предприятия призваны оказать помощь в заготовке кормов.

Необходимо в полеводческих бригадах организовать общественное питание, развернуть социалистическое соревнование за выполнение и перевыполнение дневных норм выработки. Однако во многих колхозах Прокопьевского и Барзасского районов вопросам правильной организации труда и привлечения на сеноуборку и силосование кормов всех колхозников мер не принимается. Только этим и можно об'яснить отставание районов в областном соревновании.

С первых дней работы недостаточно используется техника машинно-тракторных станций. В Крапивинской МТС, например, за последнюю пятидневку июня средняя выработка на тракторную сенокосилку составила лишь 1,5 гектара в день. Совершенно еще не включали в работу сеноуборочные машины МТС и колхозы Тисульского, Кузедеевского и Мысковского районов. С подобным положением следует немедленно покончить. Пустить все сенокосилки, грабли, волокуши в работу, обеспечить выполнение норм выработки — такова сейчас задача.

Пленум Центрального Комитета партии потребовал от партийных организаций, советских и сельскохозяйственных органов, директоров МТС и совхозов и правлений колхозов немедленно устранить имеющиеся в МТС, колхозах и совхозах недостатки в деле проведения сеноуборки, обеспечить косовицу трав в лучшие сроки и завершить повсеместно работы по накоплению кормов до начала уборки хлебов, не допуская разрыва между скашиванием трав и скирдованием сена. Эти указания партии должны лечь в основу нашей работы, на их выполнение должны быть мобилизованы все силы МТС, совхозов и колхозов.

Соревнование МТС

Сводка областного управления сельского хозяйства о работе тракторов в МТС области на 30 июня 1954 года

(В первой колонке показан процент выполнения полугодового плана тракторных работ, во второй — силосования кормов, в третьей — под'ема паров, в четвертой — вспашки целинных и залежных земель).

1. Юргинская	161,0	3,0	129,4	73,8	31. Титовская	101,7	—	67,4	50,2
2. Горскинская	131,0	0,3	92,9	72,6	32. Итатская	101,6	—	54,6	118,2
3. Промышленновск.	130,5	—	47,0	45,9	33. Поморцевская	100,9	2,8	100,7	58,3
4. Краснинская	130,3	—	108,6	35,4	34. Барандатская	100,3	—	88,2	42,9
5. Берикульская	123,8	—	108,5	156,6	35. У.-Сертинская	100,1	—	73,1	41,4
6. Первомайская	123,3	—	50,3	37,8	36. Байкаимовская	100,0	—	83,8	48,9
7. Топкинская	123,1	—	53,1	35,7	37. Зарубинская	100,0	—	61,3	64,9
8. Кузнецкая	116,2	1,9	86,0	58,0	38. Ижморская	99,3	0,2	99,5	55,4
9. Кузедеевская	115,9	8,1	25,9	63,9	39. Сусловская	97,8	2,9	52,0	32,0
10. Коноплеводная	115,0	—	57,9	38,5	40. Сталинская	97,1	2,3	61,5	78,0
11. Худяшевская	114,1	—	92,0	50,1	41. Лебедевская	96,2	—	98,4	58,2
12. Тисульская	112,2	—	89,8	64,3	42. Пачинская	96,2	—	57,0	39,2
13. Кемеровская	111,4	—	75,2	49,2	43. Кр.-Орловская	96,0	—	35,5	17,5
14. Черкасовская	111,1	—	82,5	58,0	44. Крапивинская	94,8	—	38,8	26,2
15. Улановская	111,1	—	60,2	83,0	45. Троицкая	94,6	2,4	102,9	41,2
16. Елыкаевская	110,8	—	77,2	104,0	46. Пермяковская	91,6	—	50,1	36,5
17. Борочатская	110,2	0,3	88,5	61,0	47. У.-Сосновская	91,0	—	46,7	15,5
18. В.-Чебулинская	108,5	1,7	49,1	37,5	48. Тяжинская	90,7	—	64,9	40,2
19. Кондомская	108,0	—	—	61,7	49. Бурлаковская	90,5	—	95,5	62,5
20. Судженская	107,7	—	63,9	51,8	50. Трудармейская	90,3	1,3	52,7	47,7
21. Ступишинская	107,5	—	36,7	57,1	51. Арлюкская	89,8	3,3	107,0	38,7
22. Ленинская	105,5	—	86,1	24,9	52. М.-Песчанская	87,8	7,8	75,1	47,5
23. Кулебакинская	105,3	0,3	111,8	82,1	53. Чесноковская	87,8	—	59,1	50,0
24. Тарасовская	104,9	—	82,3	26,0	54. Чумайская	86,3	19,5	29,0	19,5
25. Проскоковская	104,4	4,0	74,2	38,4	55. Копыловская	84,8	3,1	115,9	65,8
26. Литвиновская	104,4	—	72,3	48,2	56. Пашковская	84,5	—	55,6	28,4
27. Мариинская	103,5	—	58,0	41,1	57. Некрасовская	82,1	0,6	47,2	24,4
28. Бачатская	102,6	—	152,4	55,5	58. Прокопьевская	82,1	—	41,5	44,0
29. Теплореченская	102,1	3,0	81,1	46,5	59. Барановская	50,0	—	35,8	18,2
30. Тарадановская	102,0	—	51,2	47,5					

ДЕНЬ РОДНОГО КУЗБАССА

Трудовые успехи шахтеров

СТАЛИНСК. (**Корр. «Кузбасса»**). Передовое угольное предприятие треста «Куйбышевуголь» — шахта «Абашевская-2» изо дня в день наращивает темпы угледобычи. Социалистическое соревнование в честь Дня шахтера направлено здесь на повышение производительности труда, на всемерное использование угольной техники и на улучшение всех качественных показателей работы.

По шахте в целом взяты обязательства увеличить производительность труда к шахтерскому празднику более чем на 17 процентов. Комбайновые участки, переведенные на работу по графику цикличности, успешно справляются с этим обязательством. Только в июне по сравнению с маем производительность комбайнов возросла более чем на 15 процентов.

Замечательный трудовой подарок ко Дню шахтера готовят горняки шахты имени Орджоникидзе. Здесь большинство участков работает строго по графику цикличности. Шахта из года в год улучшает экономические показатели.

Особенно хороших показателей в соревновании добились коллективы участков, где начальниками тт. Беликов, Рябовой, Настюхин, Степаньков. Горняки этих участков, досрочно завершив выполнение полугодового плана, взяли обязательство повысить производительность труда более чем на 15 процентов. А участок № 7, которым руководит молодой специалист тов. Болдырев, взял обязательство резко снизить стоимость добываемого топлива. Ко Дню шахтера они решили сэкономить 20 тысяч рублей. Свое слово горняки подкрепляют практическими делами. Так, забойщики этого участка тт. Гаврилов, Калогримов, Осипов и Ананьин ежедневно выполняют по полторы нормы и более.

В честь Дня железнодорожника

Желая порадовать Родину новыми трудовыми делами, путейцы 20-й дистанции (Предкомбинат) решили еще шире развернуть соревнование в честь Дня железнодорожника. На общем собрании они обсудили итоги Всесоюзного совещания актива работников железнодорожного транспорта и приняли ряд конкретных социалистических обязательств, направленных на то, чтобы образцово подготовить путевое хозяйство к зиме 1954—55 гг. Так, на участках дорожных мастеров тт. Козлова, Петухова и других намечено произвести смену рельсов, необходимый ремонт пути.

Работники дистанции энергично взялись за выполнение принятых обязательств. Сейчас на каждом околотке, в цехах кипит дружная работа. На участке дорожного мастера т. Козлова в разгаре ремонт пути.

Путевые и мостовые обходчики, дежурные по переезду приводят в образцовое состояние свои участки, переездные и мостовые будки, очищают от грязи и мусора балластные призмы, кюветы, обочины, лотки.

Н. ПЛАТОНОВ.

ПОЛУГОДОВОЙ ПЛАН ВЫПОЛНЕН

30 июня горняки комбината «Кузбассуголь» выполнили месячное задание по добыче угля. В этот же день завершена государственная программа угледобычи первого полугодия.

Особенно заметно в этом году выросла добыча коксующегося угля. С начала года горняки Кузбасса добыли несколько сотен тысяч тонн металлургического топлива сверх плана.

Соревнуясь за достойную встречу Дня шахтера, коллективы многих шахт добились новых успехов в борьбе за под'ем угледобычи. Более четырех эшелонов топлива сверх плана дали в июне горняки прокопьевской шахты «Черная гора», по два эшелона—коллективы шахт № 9 и «Шушталепская-1», Осинниковского рудника. Горняки шахты № 3 треста «Кагановичуголь» выдали на-гора за месяц 4 тысячи тонн дополнительно к заданию. Сейчас на сверхплановом счету коллектива шахты имеется уже более 27 эшелонов топлива.

Много угля сверх плана дали коллективы таких шахт, как «Комсомолец», имени Ярославского, имени Орджоникидзе, № 5-7, «Андреевская-2 и многих других.

ГОРОД—СЕЛУ

Горняки помогают колхозу

Над нашей сельхозартелью имени Калинина шефствует коллектив Анжеро-Судженской шахты № 5-7. Колхозники благодарны шефам за помощь, которую они оказывают артели.

В текущем году наше хозяйство ведет большое строительство производственных помещений. У нас строятся свинарник и телятник по типовым проектам. Справиться с таким об'емом работ колхозу было не под силу. И на помощь пришли шефы. Они выделили плотников, каменщиков. К зимовке скота эти помещения будут сданы в эксплуатацию.

Оказывают шефы помощь и в строительстве силосных сооружений. Сейчас копается траншея емкостью в 225 тонн. Она облицовывается кирпичом. В скором времени траншея будет готова, и в нее уже в текущем году мы заложим силос.

С помощью шефов мы механизировали и реконструировали зерносушилку «ВИСХОМ», построили водоем на 50 тысяч кубометров воды, водонапорную башню. Во все скотные дворы для крупного рогатого скота будет проведен водопровод и установлены автопоилки.

Для механизации трудоемких процессов на животноводстве требовалась электроэнергия. Шефы и здесь оказали нам помощь. Они установили столбы и провели на протяжении 1,5 километра электролинию, поставили трансформатор. Для ускорения темпов строительства коллектив шахты № 5-7 помог нам установить пилораму.

Большую поддержку шефы оказали нам и в освоении целинных и залежных земель. Весной, как только начали поднимать новые земли, они прислали трактор. Мы выделили им самый трудный массив, где нужно было вести раскорчевку. Однако и это не помешало механизаторам-шахтерам выполнить задание. Ими увеличен фонд пахотоспособных земель колхоза на 39 гектаров.

Под'ем сельскохозяйственного производства — всенародное дело. Однако, как выяснилось на последней сессии Анжеро-Судженского городского Совета, где мне пришлось присутствовать, отдельные руководители предприятий не оказывают помощи подшефным колхозам. Были такие нарекания, например, в адрес начальника шахты № 9-15 тов. Сухачева.

Июньский Пленум Центрального Комитета партии поставил большие и ответственные задачи перед колхозами, МТС и совхозами.

Нет сомнения, что рабочие городов помогут нам с честью выполнить эту благородную задачу по дальнейшему под'ему сельского хозяйства.

П. РОМАНОВ,
председатель колхоза имени Калинина, Анжеро-Судженского района.

В подшефных сельхозартелях

Металлурги Гурьевска и горняки Салаира считают под'ем сельского хозяйства своим кровным делом. Большую помощь они оказали сельхозартелям в дни весенне-полевых работ. На колхозных полях работали посланные горняками Салаира на под'ем целины и залежи два трактора с обслуживающим персоналом. Около 400 гектаров мягкой пахоты дали трактористы тт. Береснев, Дрыгин, Ситников, Бирюков в колхозе имени Буденного.

Два трактора из Гурьевского горнорудного управления работали всю весну в подшефной артели «По заветам Ленина».

Рабочие Салаира построили теплицу в пригородном колхозе «Сосновка», а металлурги Гурьевска — в пригородном колхозе имени Молотова.

Началась пора заготовки кормов. И здесь труженики города с большим воодушевлением идут на помощь селу.

В прошлый выходной день более 300 металлургов, учителей, работников советских учреждений Гурьевска организованно выехали в подшефные колхозы. Они участвовали в заготовке сочных кормов, устройстве силосных сооружений. За один день шефы выкопали 18 силосных ям, очистили и подготовили к закладке силосной массы 28 ям и траншей, заложили более 400 тонн силоса.

Особенно хорошо колхозу имени Сталина помогли рабочие и служащие механического цеха металлургического завода во главе с секретарем партбюро тов. Егоровым. За день они накосили и заложили в траншею 36 тонн силосной массы, выкопали одну силосную яму, очистили старые.

Н. ПОЛЯНСКИЙ.

Организованно идет сенокос

ЮРГА. (**Корр. «Кузбасса»**). Колхозы района все шире развертывают работы по заготовке кормов.

Колхозники сельхозартели имени Ворошилова взяли обязательство заложить 1300 тонн силоса вместо 960 по плану.

Слово их не расходится с делом. В первой полеводческой бригаде уже заготовлено этого корма около 400 тонн. Косари А. Клеменкова, А. Сальникова и другие выполняют по полторы—две нормы в день.

По шесть тонн силоса на каждую фуражную корову решили заготовить колхозники сельхозартели «Искра». На косовице трав здесь ежедневно работают до 60 человек. В колхозе имени Сталина на заготовку кормов вышли и работники животноводческих ферм.

Большую помощь колхозам в рытье траншей и ям оказывают механизаторы Копыловской МТС. Так, коллектив тракторной бригады Королева вырыл траншеи для колхоза «Комсомолец» емкостью 60 кубометров. На 50 кубометров подготовили траншей в колхозе имени Сталина механизаторы бригады тов. Савина.

В последнюю пятидневку июня ряд колхозов района начал косовицу трав на сено. Организованно ведут сенокос колхозы «Большевик», «Завет Ленина», «Путь к новой жизни», «Гигант» и некоторые другие.

Заготовляют силос

БЕЛОВО. (**Корр. «Кузбасса»**). В Беловском районе первыми выполнили план закладки силоса члены полеводческой бригады тов. Пегашева из колхоза имени Свердлова, заложившие 300 тонн этого корма. Артель имени Свердлова заготовила более 500 тонн силоса, выполнив установленный план на 83 процента. Косари Е. Салагаева, М. Ерокина и Е. Тарасова ежедневно выполняют нормы на 120—125 процентов.

Высоких показателей в труде достигают возчики силосной массы и утрамбовщики ям М. Старкова, Е. Иванова и П. Шумихин.

Одними из первых откликнулись на призыв механизаторов Чесноковской МТС трактористы бригады тов. Жилкина, обслуживающей колхоз имени Карла Маркса. Они своими силами заложили сто тонн силоса, досрочно выполнив взятые на себя обязательства.

Дружно работают на заготовке силоса члены колхоза имени Ленина, которые заложили более 400 тонн ценного корма из дикорастущих трав. Не отстали от них и колхозники сельхозартели «Кузбасс».

Хорошую инициативу проявили работники животноводческих ферм артели имени Калинина. Они решили своими силами заготовить для молодняка 500 центнеров витаминного сена. Эта работа уже проводится. Трава скошена на площади 40 гектаров. Под навесами и на скотных дворах идет сушка сена. Работники птицефермы заготовляют крапиву для птицы. По примеру членов колхоза имени Калинина начали заготовку витаминного сена и другие животноводы района.

ПО НАШЕЙ РОДИНЕ

Украинская ССР. Хорошо работает Черновицкая текстильная фабрика № 2. В этом году фабрика освоила 15 новых рисунков тканей.

НА СНИМКЕ: в браковочном цехе фабрики № 2.

Фотохроника ТАСС.

Новые мебельные фабрики

На территории Российской Федерации расположено около 900 артелей промысловой кооперации, выпускающих мебель. Вступают в строй новые предприятия.

Дали первую продукцию фабрики в Удмуртской и Башкирской АССР. Завершается строительство мебельных предприятий в Кабардинской АССР и Брянской области. В Хабаровском крае, Амурской, Владимирской, Великолукской областях сооружаются фабрики, которые будут выпускать мягкую мебель.

(ТАСС).

Новые экспозиции Литературного музея

К 50-летию со дня смерти А. П. Чехова

Государственный литературный музей в Москве ведет деятельную подготовку к 50-летию со дня смерти Антона Павловича Чехова.

В фондах музея хранятся уникальные материалы, связанные с жизнью и творчеством великого русского писателя. Здесь — рукопись последней странички рассказа «Дама с собачкой», гранки рассказа «Невеста» с литературной правкой Антона Павловича. Имеется 27 писем Чехова. Большой интерес представляет «Ведомость об успехах и поведении учеников Таганрогского ремесленного курса за май месяц 1874 года», в которой имеются отметки об успеваемости юного Чехова и его брата Ивана. Значительную ценность имеют неопубликованные воспоминания о писателе, редкие фотографии, в том числе привезенные Антоном Павловичем с Сахалина. Интересны неопубликованные письма брата писателя Михаила Павловича. В них рассказывается о постановках на сценах театров Москвы и Петербурга водевилей «Юбилей» и «Медведь».

Имеются акварельные рисунки дома Чеховых на Садово-Кудринской улице в Москве. В этом доме скоро откроется музей А. П. Чехова. Здесь, как известно, Антон Павлович жил с 1886 по 1890 год. В этот период он создал пьесу «Иванов», написал повесть «Степь», рассказ «Свирель» и другие произведения. В музее разместятся рукописи, фамильный архив семьи Чеховых, различные издания произведений писателя. Сейчас в доме подходят к концу ремонтные работы. Будут представлены личные вещи писателя.

Для дома-усадьбы писателя в Мелихове Литературный музей создал новую экспозицию. В нее включены фотокопии рукописей, документов, портреты А. П. Чехова, собраны новые иллюстрации советских художников к произведениям писателя. Заказаны копии портретов А. П. Чехова, выполненных его братом Николаем Павловичем.

Разработана также новая экспозиция для Таганрогского музея А. П. Чехова. Художникам Москвы заказаны портреты писателя, картины, отображающие жизнь Чехова на его родине, в Таганроге.

В Москве в Центральном парке культуры и отдыха имени М. Горького и в саду имени Н. Баумана Государственный литературный музей открывает фотовыставки о жизни и творчестве А. П. Чехова.

Музей подготовил цикл лекций. В него включены лекции на темы: «Жизнь и творчество А. П. Чехова», «Чехов в Москве» и другие.

(ТАСС).

Химическое уничтожение кустарников

ТАЛЛИН. В колхозе «Тулевик», Харьюского района, на большом заболоченном массиве впервые в Эстонии закончена химическая обработка кустарников с целью их уничтожения. Пройдет немного времени, и на этом участке будет создан культурный сенокос.

Как показывает практика, химическое уничтожение зарослей дает большой экономический эффект. Оно проводится препаратом «2,4-ДУ» с помощью моторных насосов типа «Пионер». В первый же день листья обработанного кустарника свертываются, затем начинают постепенно опадать: кустарник становится хрупким и легко запахивается.

В Эстонии под кустарником находятся сотни тысяч гектаров. Химическим способом будут уничтожены заросли на больших массивах. Эти работы уже начались в колхозах ряда районов. Химическое уничтожение кустарников намечено провести также с помощью самолетов.

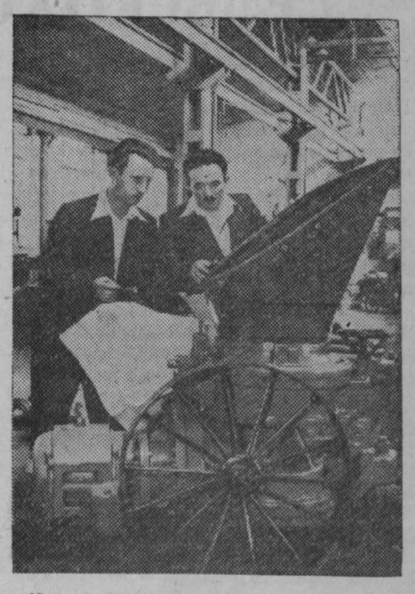

Москва. На Ростокинском заводе строительных машин сконструирована новая цемент-пушка. Производительность ее 1,5 кубических метра цементного раствора в час.

НА СНИМКЕ: работники завода осматривают готовую цемент-пушку.

Фотохроника ТАСС.

Гигантская печь

СВЕРДЛОВСК. На Уральском заводе тяжелого машиностроения закончено изготовление новой вращающейся печи для обжига клинкера. Ее длина — 75 метров, диаметр — 2,5 метра. Для перевозки агрегата требуется около 40 железнодорожных платформ.

Новая печь в отличие от ранее выпущенных заводом изготовлена без единой заклепки. Вся конструкция сварная. За счет этого машиностроители сэкономили около 20 тонн металла.

ОБЗОР ПЕЧАТИ

Газета в борьбе за создание прочной кормовой базы

Создание прочной кормовой базы — главное условие дальнейшего крутого под'ема общественного животноводства, повышения его продуктивности. Колхозы, совхозы, МТС нашей области располагают большими возможностями и резервами, чтобы успешно заготовить грубые и сочные корма. Важная и разносторонняя роль в изыскании и правильном использовании этих резервов, в мобилизации тружеников полей на решение поставленных июньским Пленумом ЦК КПСС задач принадлежит районным газетам. Резко критикуя недостатки, рассказывая о передовом опыте работы на заготовке кормов, газеты окажут неоценимую помощь партийным, советским и хозяйственным организациям.

Итатская районная газета **«За урожай»**, помогая трудящимся района создать нужный запас кормов для общественного скота, взяла под свой контроль ход работ по созданию прочной кормовой базы в колхозах, оперативно освещает эти вопросы.

С наступлением весны газета смело и принципиально заговорила о необходимости выполнения каждым колхозом и МТС плана сева кормовых культур, картофеля и корнеплодов, правильно нацелила местные партийные организации на то, чтобы они усилили контроль, явились организаторами заботливого ухода за посевами, обеспечили своевременную подготовку к уборке урожая трав и корнеплодов. В качестве положительного примера организации работы на заготовке кормов газета показала деятельность коллектива сельхозартели «Трудовая».

«Члены этой артели, — пишет газета, — в лучшие сроки, по хорошо обработанным землям посеяли однолетние травы, причем план сева был перевыполнен в 13 раз. Колхоз выполнил задание по посадке картофеля, по севу силосных культур».

Внимательно следя за подготовкой колхозов к сеноуборке, газета остро поставила вопрос о приведении в порядок конного и ручного сеноуборочного инвентаря, о ремонте и очистке силосных ям в колхозах «Знамя коммунизма», «Победа», имени Кирова. Это выступление газеты помогло правлениям и партийным организациям сельхозартелей принять срочные меры по устранению недочетов в подготовке к уборке трав.

Правильно поступает газета, заостряя внимание коллективов машинно-тракторных станций на создании прочной кормовой базы для животноводства колхозов. Она пред'явила справедливые претензии руководителям Итатской МТС за их невнимание к очистке и строительству силосных ям и траншей в артелях ее зоны, к подготовке инвентаря для уборки соломы с полей, за медленные темпы ремонта сеноуборочных машин.

Вместе с тем газета активно поддержала патриотический почин механизаторов тракторных бригад Чесноковской МТС Ленинск-Кузнецкого района, помогающих колхозам в строительстве силосных траншей.

Сейчас, когда колхозы района приступили к закладке силоса, газета сосредоточивает внимание колхозников, механизаторов МТС на проведение этой работы в лучшие сроки и с высоким качеством. В информационных заметках, корреспонденциях она призывает трудящихся района широко использовать имеющиеся резервы и возможности для увеличения запасов силоса, неустанно повышать производительность труда, ежедневно выполнять и перевыполнять нормы выработки, улучшать качество закладки силоса, снижать его себестоимость.

Редакция предоставила страницы газеты колхозникам, работающим на закладке силоса, для обмена опытом. С рассказом об организации силосования в газете выступили председатели колхозов имени Карла Маркса и имени Ленина тт. Глушков и Шмыгун.

Однако в работе редакции газеты по освещению вопросов создания прочной кормовой базы имеются и серьезные недостатки. Еще весной она опубликовала социалистические обязательства колхозников и механизаторов района на 1954 год по выполнению и перевыполнению планов производства сельскохозяйственной продукции, взятые в соревновании с хлеборобами Тяжинского района. Но газета упустила главное — контроль за выполнением принятых обязательств, в частности по заготовке кормов.

В газете «За урожай» мало публикуется критических материалов. Качество их невысокое. В них не дается глубокого анализа недостатков в работе того или иного колхоза, не указываются пути их устранения.

16 июня газета напечатала статью секретаря райкома партии по зоне Некрасовской МТС тов. Струкова «Больше внимания общественному животноводству». Слов нет, тема важная. Но в ней ни слова не сказано о том, как обстоят дела с заготовкой кормов в колхозах имени Кагановича, «Кузбасс», которые критикуются в статье за слабое развитие животноводства. Автор статьи свел недостатки этих сельхозартелей, как говорится, к общему знаменателю, к абстрактным умозаключениям. Он пишет, например, так: «Правления колхозов пустили дело развития животноводства на самотек, не уделяют достаточного внимания этой отрасли сельского хозяйства...». Ясно, что такие общие рассуждения без указания основных недостатков, виновников срыва заданий по развитию животноводства, останутся холостым выстрелом.

Мало пишет газета о подготовке машинно-тракторных станций к сеноуборке, об их участии в заготовке силоса. А надо бы. Ведь от того, как дирекция МТС организует это дело, будет зависеть успех создания прочной кормовой базы.

Газете следует шире показывать работу первичных партийных организаций среди колхозников, занятых на заготовке кормов. Газета могла бы обстоятельно рассказать о деятельности коммунистов колхоза имени Ленина, ставших в авангард борьбы коллектива артели за досрочное выполнение плана закладки силоса из дикорастущих трав. Но она этого не сделала.

Создание прочной кормовой базы — важное всенародное дело. Июньский Пленум ЦК КПСС в своем постановлении «Об итогах весеннего сева, уходе за посевами, о подготовке к уборке урожая и обеспечении выполнения плана заготовок сельскохозяйственных продуктов в 1954 году» поставил перед партийными организациями, руководителями колхозов, совхозов и МТС важнейшую государственную задачу — полностью обеспечить поголовье скота в колхозах и совхозах кормами. Долг наших газет — шире освещать ход социалистического соревнования колхозников на сеноуборке и силосовании, пропагандировать и добиваться внедрения новых, передовых методов организации труда, подвергать резкой критике недостатки и ошибки в деятельности колхозов и МТС, настойчиво бороться за то, чтобы не осталось ни одного гектара неубранных сенокосов, посевов силосных культур, чтобы собранной была вся солома, сохранены зерновые отходы и фураж.

На данном этапе — это главная задача.

Уберу 500 гектаров на комбайне „Коммунар“

Есть у нас такие механизаторы, особенно среди молодых, которые считают, что комбайн «Коммунар» — «бросовая» машина, что на нем нельзя добиться высокой выработки. Неверно это. При хорошем уходе да при правильной организации труда на «Коммунаре» можно убрать много хлебов.

Нередко утверждают, что машина непрочная, капризная, часто ломается, все ее узлы забиваются. И это неправильно. В этом я убедился на своем опыте. Комбайн «Коммунар» закрепили за мной еще в 1939 году. Нынче я на нем буду косить хлеба пятнадцатый сезон. И должен сказать, что простоев по техническим неисправностям у меня за эти годы не было. Все узлы работают хорошо.

Да и насчет выработки жаловаться не приходится. В наших условиях по норме комбайном «Коммунар» за сезон надо убрать зерновых культур 180 гектаров. Я же убираю ежегодно от 500 до 550 гектаров. В прошлом году, например, я скосил и обмолотил хлеб своей машиной с 512 гектаров.

Вот и получается, что комбайн «Коммунар» не совсем уж плохая машина, как об этом иногда говорят. Рано, значит, списывать его со счета. Раз такие машины есть во всех машинно-тракторных станциях, надо использовать их, да так, чтобы взять от них все, что они могут дать.

Жалуются обычно на плохую работу первой и второй очисток комбайна «Коммунар». Верно, в конструкции узлов много недостатков. Но при желании недостатки можно устранить. Мы сделали это так: у первой очистки заменили скатную доску цепочно-планчатым транспортером. Этим добились того, что зерно в очистку подается равномерно, и она весь сезон работает бесперебойно, без поломок. Вторая очистка тоже не имеет подвижной скатной доски. А на неподвижной доске скапливается зерно и забивает шнек. Мы поставили здесь подвижную скатную доску, что улучшило работу второй очистки. Шнек не забивается.

У поступающих с завода комбайнов «Коммунар» нет подвижной скатной доски колосового шнека. Такую доску мы сделали. Теперь шнек никогда не забивается, работает безотказно.

Всем известно, что игольчатые пиккера агрегата во время работы навевают на себя массу. Из-за этого приходится часто останавливаться или на ходу очищать пиккера. Можно ли избавиться от этого? Можно, конечно. Мы поступили так: игольчатые пиккера заменили четырехгранными деревянными, а над ними поставили дополнительный битер. При этих изменениях стало возможным убирать хлеб и при влажной погоде и на сильно засоренных участках.

У комбайна часто получается изгиб второго битера. Мы устранили недостаток тем, что поставили утолщенные валы. Бывают случаи, когда питающий транспортер забивается. Особенно часто это получается при работе во влажную погоду или на засоренных участках. Мы это устранили: пазы стола приемной камеры заварили, чтобы поднять край, примыкающий к барабану, выше нормального положения. Благодаря этому планка идет плотно по столу, питающий транспортер не забивается.

Для борьбы с потерями имеем зерноуловители, наростили ветровой щит, а при косовице низких хлебов нашиваем на мотовила прорезиненный материал.

Все эти переделки в конструкции узлов комбайна позволяют нам быстро косить хлеб, не допускать потерь зерна.

Но не только поэтому коллектив нашего агрегата выполняет за сезон около трех норм. Особое значение придается нами уходу за техникой, строгому соблюдению правил техухода. После ремонта я никогда не дам сразу полную нагрузку своей машине. В течение двух примерно смен обкатываю ее, часто останавливаю, проверяю, как работают узлы, не ослабли ли крепления, не греются ли подшипники, регулирую режущий и молотильный аппараты. А когда убеждаюсь, что машина обкаталась и находится в порядке, тогда даю ей полную нагрузку.

Работников на агрегат подбираю заранее, учу их уходу за комбайном, четкому выполнению обязанностей. С коллективом обсуждаем свои возможности, принимаем конкретное обязательство, намечаем пути его выполнения. Во время косовицы ежедневно обсуждаем итоги работы.

До начала косовицы с бригадирами полеводческой и тракторной бригад намечаем маршруты передвижения агрегата с полосы на полосу. Стараемся спланировать маршруты так, чтобы меньше было холостых перегонов. При этом переездки делаем в такое время, когда косить нельзя: рано утром, ночью, в дождливую погоду.

Надо отметить, что до конца изжить простои нам все-таки не удается. Часто приходится стоять из-за того, что возчики зерна не справляются со своим делом. В этом году опасность таких простоев особенно велика; по всему видно, что намолот зерна будет большой. Думаю, что правление колхоза, в котором мне придется работать в страду, примет меры, чтобы обеспечить бесперебойную отвозку зерна.

Я надеюсь нынче на своем комбайне «Коммунар», проработавшем уже 14 сезонов, скосить зерновые с 500 гектаров и намолотить не менее 8000 центнеров зерна.

Таков мой ответ на постановление июньского Пленума Центрального Комитета Коммунистической партии.

Г. САЛЬНИКОВ,
комбайнер Пачинской МТС Яшкинского района.

Междурядная обработка картофеля

СТАЛИНСК. (Корр. «Кузбасса»). Работники совхозов Кузнецкого комбината приступили к прополке зерновых и междурядной обработке овощных культур и картофеля. Уже прополото около 700 гектаров наиболее засоренных посевов и перекрестно обработано более 300 гектаров картофеля.

Проверяют выполнение принятых обязательств

Колхозы имени Жданова и имени Калинина — соседи. Весной, накануне полевых работ, между членами этих артелей был заключен договор на социалистическое соревнование. На днях в Данковку, в колхоз имени Жданова, приезжала комиссия по проверке договора. В состав комиссии вошли председатель колхоза имени Калинина тов. Романов, агроном Ноянзин, телятница Рябченко, заведующий животноводческими фермами Акимов, свинарка Краснощекова.

Представители соревнующегося колхоза осмотрели большое, разнообразное хозяйство сельхозартели имени Жданова. Они побывали в животноводческих помещениях, на об'ектах нового строительства, посевах. Интересовались соседи состоянием животноводства, ходом заготовки сочных кормов. Многое понравилось членам проверочной комиссии, но немало выявили они и недостатков. Председателю колхоза имени Жданова тов. Ларионову, членам правления и руководителям ферм пришлось выслушать справедливые замечания от своих соседей.

Комиссия пришла на свиноферму. Работники ее не были подготовлены к этой встрече. Осматривая помещение, свинарка тов. Краснощекова говорит:

— Свинарник у вас хороший. В таком работать можно.

— Только грязно очень, — замечает телятница Рябченко.

Животноводы колхоза имени Калинина знакомятся с распорядком дня, нормами кормления свиней. В колхозе имени Жданова получено по 13 поросят от каждой свиноматки. Работники фермы поделились опытом работы, рассказали членам комиссии, как они добиваются повышения плодовитости маток.

В сельхозартели имени Жданова ведется большое капитальное строительство производственных помещений. Строятся два типовых скотных двора, достраиваются теплица, конный двор и другие сооружения. Один скотный двор строится силами шефствующего предприятия — Анжеро-Судженского стеклозавода, второй — бригадой колхозников. Для механизации животноводческих помещений колхоз приобрел автопоилки, доильные аппараты.

Об'ем строительных работ вызывает восхищение у членов проверочной комиссии. Заведующий животноводством колхоза имени Калинина тов. Акимов говорит:

— Вот нам бы такие дворы построить.

Однако и здесь не обошлось без резкой критики недостатков. Комиссия указала, что строительство скотного двора ведется некачественно. Кирпичные столбы установлены косо, нижние ряды бревен не просмолены, бетон с фундамента осыпается.

— Затратили столько денег, а работаете с браком, — с горечью говорит председатель колхоза имени Калинина тов. Романов.

Детально ознакомились члены комиссии с тем, как идет заготовка кормов. Они побывали во всех полеводческих бригадах, посмотрели, как закладывается силос. Было указано на то, что силосная масса не измельчается, закладывается в ямы, обшитые жердями. Силосные сооружения готовятся медленно. Надо иметь ям и траншей на 1200 тонн силосной массы, а подготовлено сооружений только на 900 тонн.

— Хорошие хлеба растут в колхозе имени Жданова,—отмечает агроном тов. Ноянзин. Но и здесь не обошлось без промахов. На некоторых полях допущены просевы, поднимаются сорняки. Но уход за посевами еще не организован. Это может привести к снижению урожая.

Члены комиссии проверяли пункт за пунктом социалистический договор, заключенный между соревнующимися колхозами. Они отмечали успехи своих соседей, указывали на недостатки, а иногда и возмущались бесхозяйственным ведением дела, критиковали некоторых колхозников, недобросовестно относящихся к работе.

После осмотра хозяйства было созвано заседание правления колхозов с активом. Члены проверочной комиссии доложили о своих наблюдениях, раскритиковали недостатки в работе. Порядком досталось заведующему овцефермой тов. Григорьеву. В кошаре, как установила комиссия, навоз всю зиму не убирался и сейчас лежит слоем около метра.

Зоотехник тов. Кикуренко критиковал правление колхоза имени Жданова за то, что оно не оказывает помощи в организации пастбищного содержания скота.

— На пастбищах нет водопоев, — говорит он, — но ни тов. Ларионов, ни его заместители не оказывают помощи заведующим фермами в оборудовании водопоев.

Председатель тов. Ларионов и члены правления колхоза имени Жданова признали критические замечания членов проверочной комиссии совершенно правильными. Они заверили представителей соревнующегося колхоза, что устранят все недостатки, отмеченные соседями.

— А мы через месяц приедем и еще раз проверим, — заявил по поручению комиссии тов. Романов.

Правление колхоза имени Жданова решило послать бригаду по проверке социалистического договора в колхоз имени Калинина.

— Ваш приезд, — обращаясь к членам проверочной комиссии, говорит тов. Ларионов, — вызвал под'ем трудовой активности колхозников. Мы вначале думали, что проверка помешает работе, оторвет от дела. А вышло по-другому. Сегодня сделано больше и лучше, чем вчера. Мы уверены, что этот под'ем не только закрепим, но и приумножим.

Ф. ЭСАУЛОВ,
(Спец. корр. «Кузбасса»).

Больше кормов скоту

Давно уже завязалась большая дружба между тайгинскими паровозниками и членами сельхозартели «Кузбасс», Яшкинского района. Как дорогих гостей встречают колхозники работников депо. После исторических решений сентябрьского и февральско-мартовского Пленумов ЦК КПСС коллектив депо оказал хлеборобам немалую помощь. Паровозники отправили колхозу много слесарного инструмента, весной подготовили котлован под парники на 60 рам.

Хорошо заботятся паровозники и о культурном обслуживании колхозников. Для артельной библиотеки послано 830 книг. К началу весенних полевых работ был оборудован колхозный клуб.

Колхоз нынче хорошо справился с посадкой картофеля. Деятельную помощь ему в этом оказали паровозники, работавшие на полях сельхозартели. Весь картофель был посажен квадратно-гнездовым способом. Сейчас колхозники приступили к заготовке кормов. И в этом важном деле помогают шефы.

Следуя инициативе кемеровских предприятий, коллективы Тайгинского отделения решили помочь колхозам в строительстве силосных траншей и овощехранилищ. В подшефный колхоз «Путь Ленина» выезжали учащиеся трехгодичной школы паровозных машинистов. Шефы оборудовали ямы на 300 тонн силоса. Произведены земляные работы для сооружения овощехранилища.

М. ХОХЛОВ.

КОНСУЛЬТАЦИЯ

ИСКУССТВЕННОЕ ДООПЫЛЕНИЕ СЕЛЬСКОХОЗЯЙСТВЕННЫХ КУЛЬТУР

Поднятие урожайности перекрестноопыляющихся сельскохозяйственных культур зависит не только от применения правильной агротехники их возделывания, но в равной степени и от нормального переопыления. Естественное опыление у озимой ржи, кукурузы, проса происходит при помощи ветра, а у гречихи, подсолнечника, горчицы, рыжика и ряда других культур — в основном только насекомыми.

Для прохождения нормального оплодотворения у перекрестноопыляющихся сельскохозяйственных растений необходимо, чтобы созревшая пыльца с одного растения была перенесена на рыльца цветков другого растения ветром или насекомыми. Но в природе существует целый ряд явлений, препятствующих прохождению этого процесса. Так, сильные ветры подхватывают созревшую пыльцу и уносят в воздушное пространство, суховеи и повышенная температура воздуха понижают жизнеспособность пыльцы и восприимчивость рылец пестиков на цветках, дожди смывают пыльцу, а в безветреную погоду пыльца не переносится на цветки других растений и т. д.

В дождь, сильный ветер, при высокой температуре воздуха насекомые не посещают растения и не переносят пыльцы. Поэтому при неблагоприятных погодных условиях переопыление и завязывание плодов происходит неполностью. В таких случаях у озимой ржи и кукурузы образуется черезерница, мелкие и щуплые семена, у гречихи — пустоцветы, у подсолнечника — пустое семя и т. д. Это снижает урожай на 25—30 процентов, а в отдельные годы и больше.

Для обеспечения максимального переопыления и оплодотворения названных выше культур лауреатом Сталинской премии А. С. Мусийко предложено искусственное доопыление, которое широко применяется на колхозных и совхозных полях. Этот прием не только повышает урожай зерна, но и значительно улучшает его семенные качества. Переопыленные семена, по сравнению с обычными, при высеве дают прибавку урожая на 2—3 и больше центнеров с гектара.

Сущность искусственного доопыления заключается в следующем: в период массового цветения, механическим путем, при помощи различных приспособлений, пыльца переносится с одних растений на другие.

Техника проведения искусственного доопыления проста и доступна каждому хозяйству. В утренние часы, на протяжении массового цветения озимой ржи, проводится искусственное доопыление не менее 3—4 раз при помощи обычной веревки длиной в 25—50 метров. Два человека берут веревку за концы и протягивают по поверхности так, чтобы она задевала только колосья растений. Для облегчения проведения этого агромероприятия можно концы веревки привязывать к хомутам двух лошадей. При выполнении этой работы лошадьми важно, чтобы веревка не провисала, находилась в натянутом состоянии.

Искусственное доопыление озимой ржи рекомендуемым способом сокращает черезерницу и повышает урожай до трех центнеров на один гектар.

В совхозе имени Чкалова, Ленинск-Кузнецкого района, из года в год проводят доопыление озимой ржи. При соблюдении правильной агротехники и проведении доопыления не менее трех раз совхоз получает высокие урожаи этой культуры. Так, в 1948 и 1949 гг. он получил с площади более 100 гектаров в среднем почти по 27 центнеров с гектара. А в неблагоприятный 1952 год, когда озимая рожь в значительной степени вымерзла, со всей посевной площади было собрано в среднем до 13 центнеров с гектара.

Несмотря на большую эффективность этого мероприятия, ряд колхозов и совхозов не проводит доопыления озимой ржи. Колхозы, расположенные рядом с совхозом, не применяющие доопыления, получают значительно меньшие урожаи. Так, сельхозартель имени Ленина этого же района в 1952 году получила урожай озимой ржи со всей площади в среднем по 5—6 центнеров с гектара.

У гречихи период массового цветения растянут до 20 и более дней. Поэтому доопыление желательно проводить не менее пяти раз.

Самый лучший результат этого мероприятия получается в том случае, если оно проводится до 12 часов дня.

Для проведения опыления гречихи берут веревку, на которой по длине ее закрепляют мешковину шириной от 0,5 до 1 метра. Веревку протягивают по поверхности цветущих растений так, чтобы она не касалась растений, а прикосновение к верхушкам происходило бы только мешковиной, потому что веревка может повредить, даже сломать верхушки растений и цветки гречихи. Лучше всего проводить доопыление при помощи палатки-волокуши, изготовленной из обыкновенной марли или тонкого хлопчатобумажного материала шириной до полутора и длиной в 15—20 метров. Два человека берут за один край волокушу и легко проносят ее по поверхности цветущих растений. При таком способе опыления не наблюдается повреждения цветков и соцветий, хорошо происходит завязывание плодов.

Проведенное четырехкратное доопыление гречихи при помощи марлевых волокуш на производственных посевах Кемеровской государственной селекционной станции в период массового цветения в 1953 году повысило урожай на 1,9 центнера с га, без доопыления урожай составил 8,3 центнера, а с опылением — 10,2 центнера с гектара. На участке, где доопыление проводилось до восьми раз, урожай составил более 13 центнеров с гектара.

Колхозы, которые сочетают правильную агротехнику возделывания гречихи с искусственным доопылением, получают высокие урожаи этой культуры.

Искусственное доопыление при высокой температуре воздуха и сильном ветре положительного результата почти не дает, потому что рыльца цветков быстро высыхают и не воспринимают пыльцы.

НА СНИМКЕ: искусственное доопыление гречихи марлевой волокушей на полях Кемеровской государственной селекционной станции.

По данным научно-исследовательских учреждений и передовиков сельского хозяйства, искусственное доопыление проса также повышает урожай. Необходимо в производственных условиях нашей области проверить этот агротехнический прием.

Техника проведения доопыления проса — такая же, как у гречихи.

В Кемеровской области целый ряд хозяйств в этом году посеял кукурузу не только на силос, но и на семена.

Чтобы получить полноценные, жизнеспособные семена, необходимо провести искусственное доопыление этой культуры. Приступать к этому следует с начала цветения, то есть при массовом появлении рылец початков, в утренние часы, до наступления высоких температур.

Собирать созревшую пыльцу с метелок-султанов можно в ведра, бумажные кеты и кульки на участке не подряд, а через один—два рядка — через 3—5 растений. Таким путем мы не оголим отдельных участков от пыльцы и сохраним ее для свободного ветроопыления. Собранная пыльца наносится на рыльца початков щеткой, изготовленной из мягкой шерсти. При одновременном проведении сбора пыльцы и доопыления следует сначала нанести на рыльце смесь собранной пыльцы, и только после этого собирать пыльцу с султана опыляемого растения.

Доопыление кукурузы проводится два—три раза через 3—4 дня, на протяжении массового цветения.

Передовые колхозы Днепропетровской, Одесской и других областей при применении искусственного доопыления кукурузы получают прибавку урожая в среднем по 5—6 центнеров на один гектар, а мастера высоких урожаев М. Озерный, Е. Блажевский и другие — более 6 центнеров на гектар.

Искусственное доопыление подсолнечника проводится два—три раза от начала массового цветения при помощи рукавички, сшитой из сукна или мягкой меховой шкурки. Рукавичка надевается на руку и при проходе между рядками слегка прикладывается к каждой цветущей корзинке.

Таким путем накапливается пыльца на рукавичке с множества растений. Эта смесь наносится на цветущие корзинки подсолнечника. Такой прием значительно уменьшает число пустых семян и резко повышает урожай.

В повышении урожайности гречихи, подсолнечника, люцерны, эспарцета, горчицы и других полевых культур большую роль играют пчелы, которые при сборе нектара переносят пыльцу с цветка на цветок. Этим они опыляют цветки. В результате значительно увеличивается урожай.

Для обеспечения максимального переопыления и завязывания плодов необходимо в период цветения к посевам их вывозить колхозные пасеки. Чтобы достигнуть хорошего переопыления у гречихи, желательно иметь на один гектар посева 2—3 улья, для эспарцета — 3—4 улья, для остальных культур — не более одного—двух ульев. Все это даст высокие урожаи зерна, значительно увеличится медосбор.

В колхозах и совхозах на посевах перекрестноопыляющихся культур необходимо провести в срок искусственное доопыление, вывезти на поля имеющиеся пасеки. Это мероприятие даст возможность увеличить сбор зерна на тысячи тонн.

С. БРОВАРЕНКО,
старший научный сотрудник Кемеровской госселекстанции.

Дню шахтера — достойную встречу

ПИСЬМА ГОРНЯКОВ С ШАХТ БАССЕЙНА

Вклад рационализаторов

В тот памятный год, когда в нашей стране был принят первый пятилетний план, я впервые пришел на производство. За короткое время освоил специальности кузнеца, жестянщика, кровельщика, слесаря. Позднее овладел специальностью слесаря-инструментальщика. Последние 15 лет работаю мастером-инструментальщиком в механическом цехе шахты «Капитальная-1».

Став высококвалифицированным рабочим, я охотно передаю свой опыт молодежи, помогаю ей овладевать мастерством своего дела. Хорошими слесарями стали мои бывшие ученики тт. Курочкин, Чертов, Филанчук и другие. Сейчас они успешно трудятся на производстве.

Много внимания уделяю изобретательству и рационализации. За последние 12 лет ежегодно внедрялись в производство по 1—2 предложенных мною усовершенствования или изобретения.

Мною сконструирован и изготовлен ряд механизмов и приспособлений. В числе их — ручная червячная лебедка для под'ема и переноски грузов в цехе. При помощи ее один человек может поднимать детали весом до двух тонн. Сконструирован клинораздвижной пресс для выпрессовывания статоров в колонковых электросверлах, пресс и матрицы для штампов, применяемых при изготовлении асбестоцементных искрогасителей к электрооборудованию и т. п.

Много ценных усовершенствований и рационализаторских предложений вносят рабочие нашего цеха. Лучшие рационализаторы тт. Страмус и Ной недавно сконструировали станок, изготовляющий трубы для изоляции электропроводов в подземных выработках. Раньше на шахте для этой цели затрачивалось большое количество дефицитных труб мелкого сечения. При помощи этого станка изоляционные трубы теперь изготовляются из старых решетаков.

В дни соревнования в честь Дня шахтера рационализаторы нашего цеха направляют свои творческие усилия на дальнейшее усовершенствование угольного производства.

М. РОМАНОВ,
мастер-инструментальщик механического цеха шахты «Капитальная-1».

Наш трудовой подарок

Коллектив нашего участка с начала года соревнуется с горняками участка № 2 шахты имени Сталина. Как у нас, так и на шахте имени Сталина выемка угля производится щитами.

Боевое социалистическое соревнование и взаимопомощь помогли нам поднять темпы работы и успешно справиться с годовыми обязательствами по сверхплановой добыче. Только за первое полугодие мы выдали на-гора около 7000 тонн дополнительного топлива при обязательстве 5000 тонн. Почти такое же количество сверхпланового угля имеют и горняки соревнующегося с нами участка № 2 с шахты имени Сталина.

Начиная соревнование за достойную встречу Дня шахтера, мы пересмотрели ранее взятые обязательства и решили увеличить сверхплановый счет до 10 тысяч тонн.

Надо сказать, что это обязательство большое, но каждый из нас уверен, что и оно будет выполнено. Наша бригада — это дружный, спаянный коллектив. Старые, опытные рабочие охотно помогают молодежи овладевать мастерством вождения щита.

Лучшим мастером щитовой добычи у нас по праву считается тов. Давлетшин. Он обучил работе под щитом много новичков.

Известно, что успешная работа щитового участка во многом зависит от своевременного монтирования новых щитов взамен отработанных. Раньше бригада монтажников щитовых перекрытий работала хорошо, успешно справлялась со своими заданиями. Но вот за последнее время дела у них несколько ухудшились — бригада стала опаздывать с монтажом. Тут сказывается недостаточный опыт новых рабочих, недавно пришедших в бригаду.

Что мы делаем для ликвидации этого узкого места в работе участка и для исправления создавшегося положения? На участке были проведены собрания рабочих. На них подверглись резкой критике монтажники Меша, Тарапенко, которые с прохладцей работали по подготовке нового щита. Теперь эти рабочие исправились. Было установлено, что коллективу бригады монтажников нужна помощь в рабочей силе. Пришлось в некоторые смены на монтаж щитов направлять горняков из других бригад, в частности из нарезных.

Внимание коллектива нашего участка направлено сейчас на то, чтобы все смены были равноценными и равнялись на лучших монтажников, какими, например, являются тт. Гитаулин, Ситников, Макиенко.

С первых дней июля у нас вступает в эксплуатацию четырехсекционный щит. Монтажные работы уже заканчиваются. Смонтирован он на мощном угольном пласту, так что уголька мы будет давать значительно больше, чем раньше.

Наша бригада забойщиков-щитовиков будет трудиться под новым щитом с удвоенной энергией. Мы поставили перед собой задачу — добиться четкой цикличной работы. Большую помощь в этом окажет нам лучшая запальщица участка тов. Бухарова, которая и сейчас своевременно производит взрывные работы и добивается наибольшего эффекта отпалки.

Намного должны улучшить работу и механизаторы участка, руководимые тов. Лихашерстовым. Лебедки для подтягивания вагонеток, электросверла для выбуривания шпуров — все это они обязаны держать в образцовом состоянии, не допускать ни единой аварии и неполадок забойного оборудования.

Горняки нашего участка на протяжении пяти месяцев держали первенство по шахте. Нет сомнений, что, соревнуясь за достойную встречу Дня шахтера, наш коллектив добьется новых производственных успехов, порадует Родину тысячами тонн сверхпланового топлива

М. НОВИКОВ,
бригадир щитовой бригады шахты имени Ворошилова, треста «Прокопьевскуголь».

Устранить помехи в работе

Горняки нашей шахты готовятся встретить свой традиционный праздник хорошими производственными показателями. В эти дни они усиливают борьбу за повышение производительности труда, улучшение качества и снижение себестоимости добываемого топлива.

По совету лучших забойщиков шахты тт. Шомисова, Каширова, Кондрашова и Снимщикова в начале июня у нас был пересмотрен состав очистных бригад. Было уменьшено количество подсобных рабочих, что способствовало заметному росту темпов угледобычи. Коллектив шахты добыл, например, в июне более 5 тысяч тонн топлива дополнительно к заданию.

Хороших показателей в предпраздничном соревновании добиваются коллективы участков №№ 2 и 20, руководимые тт. Хахулей и Лавровым. На их сверхплановый счет в июне было записано более двух эшелонов угля.

Надо отметить, что за последнее время улучшил свою работу и участок подземного транспорта.

Но в нашей работе есть еще немало серьезных недостатков. О них-то мне и хочется рассказать более подробно. По 40—50 минут мы задерживаем электровозы во время замены аккумуляторных батарей. Задержки происходят потому, что нам приходится вручную снимать батареи. Вот и держим все время на этой операции 6—8 человек. Об этом известно начальнику участка тов. Лощинину и механику тов. Галдаеву. Но они ничего не предпринимают, чтобы отремонтировать роликовые зарядные столы, которые находятся в ремонте пятый месяц, или изготовить под'емный кран.

Нет у них в запасе подшипников «7518». Из-за этого в мае и июне три машины совсем не работали. По этой же причине не ремонтируются и другие 10 электровозов.

Пять месяцев назад из комбината «Кузбассуголь» на шахту поступили шесть комплектов аккумуляторных батарей, а вот соединительные перемычки к ним прислать забыли. И батареи стоят без дела.

Много времени и сил мы затрачиваем на доставку дистиллированной воды от кочегарки до шахтного двора. Два слесаря занимаются такой работой в течение 4 часов. А если транспортировку воды механизировать, то на доставку ее потребовалось бы всего несколько минут.

Если руководители шахты устранят все эти недостатки, больше будут обращать внимания на участок подземного транспорта, то мы, безусловно, намного улучшим свою работу, поможем горняцкому коллективу добиться новых успехов в труде.

А. ПОКИДОВ,
электрослесарь участка подземного транспорта шахты № 5-7 треста «Анжероуголь».

Ускорить строительство фабрики

С каждым годом растет молодой Томусинский рудник, увеличивается на нем и добыча угля. Однако топливо, добываемое шахтой, используется пока не по назначению. Вместо отправки на металлургические заводы у нас отгружают его в адрес железнодорожников.

Дело в том, что на шахте никак не могут кончить строительство обогатительной фабрики, хотя сроки сдачи ее в эксплуатацию менялись пять раз.

Даже и сейчас нельзя сказать, когда предприятие войдет в строй, так как при монтаже электрооборудования допущены серьезные отклонения от проекта.

Руководителям комбинатов «Кузбассуголь» и «Кузбассшахтострой» надо серьезно заинтересоваться положением дел с вводом в строй Томусинской обогатительной фабрики, принять самые неотложные меры к быстрейшему завершению ее строительства.

С. ПЕРЕГОН,
инспектор управления «Кузбассинскоксуголь».

Эстонская ССР. Раквереский комбинат Эстонского республиканского союза потребительских обществ начал выпускать холодильники. В отличие от обычных этот холодильник одновременно является и прилавком. В этом году будет выпущено 100 прилавков-холодильников. Почти все они будут отправлены в районы освоения целинных и залежных земель.

НА СНИМКЕ: передовой рабочий комбината А. ВАРЕС за окраской прилавков-холодильников.

Фотохроника ТАСС.

Жилищное и культурно-бытовое строительство в совхозах

В нынешнем году в молочно-овощных совхозах Кемеровского треста должно быть построено 84 жилых дома для рабочих, служащих и инженерно-технических работников. На жилищное строительство отпущено более 3 миллионов рублей.

Дома сооружают многие хозяйства. Большой об'ем работ предстоит выполнить в совхозах Тисульском, Хорошеборском, «Шахтер» и других. Например, в Тисульском совхозе строится 5 двухквартирных, в совхозах имени Ленина и Яшкинском по 4 двухквартирных, в Хорошеборском 4 одноквартирных дома и т. д.

Наряду со строительством жилых домов сооружаются также культурно-бытовые об'екты.

Н. БОЧАРОВ.

Новый элеватор

В Топках подходит к концу строительство крупнейшего в Кузбассе элеватора. Его склады, расположенные в четырех железобетонных корпусах, способны вместить многие тысячи тонн зерна.

Новый элеватор оборудован мощными механизмами — зерноочистительными машинами, транспортерами. Сушилка будет пропускать не менее 250 тонн зерна в сутки. Все работы, связанные с приемкой, очисткой, просушкой и погрузкой хлеба в вагоны, полностью механизированы.

Б. НИКОЛАЕВ.

Выпускной вечер в сельской школе

В Чумайской средней школе состоялся выпускной вечер десятиклассников. Вечер открыл директор школы Павел Иванович Соломин.

Первой вручается аттестат зрелости Антонине Бабаевой. Получив его, она от всего сердца благодарит партию и правительство за их повседневную заботу о советской молодежи и дает обещание и в дальнейшей учебе иметь только отличные и хорошие оценки.

Аттестаты зрелости получили пятнадцать девушек и четверо юношей.

Выпускной вечер прошел хорошо. До поздней ночи в школе не умолкали звонкие голоса молодежи.

Т. БОРИСОВ.

ПРАВИЛЬНО НАЗНАЧАТЬ ПОСОБИЯ ПО СОЦИАЛЬНОМУ СТРАХОВАНИЮ

Здоровье шахтеров охраняет большая армия врачей и других работников лечебно-профилактических учреждений. Долг их — правильно организовать медицинское обслуживание, постоянно проводить профилактические мероприятия, быстро возвращать в строй потерявших на время трудоспособность рабочих и служащих.

Бюджетом государственного социального страхования, который в этом году по Кузбассу составляет 270 миллионов рублей, предусмотрены значительные средства на выплату пособий по бюллетеням.

Быстрое возвращение к труду заболевшего во многом зависит от своевременного и правильного установления диагноза и эффективного лечения. В большинстве своем врачи чутко, добросовестно относятся к больным. Глубоким уважением у трудящихся пользуются хирург Александр Иванович Хлыстов из Осинников, цеховой врач-терапевт Анна Николаевна Лушникова, хирург Нина Алексеевна Мазурова из Кемерово, заведующая медсанчастью шахты № 9-15 Анжеро-Судженска Валентина Николаевна Покровская и десятки других врачей. Они спасли жизнь многим горнякам.

Однако некоторая часть врачебного персонала, как показала недавняя проверка, халатно выполняет возложенные на нее обязанности — неправильно определяет заболевание, неверно назначает лечение. В ряде случаев допускается злоупотребление положением врача, растранжиривание денежных средств, незаконная и необоснованная выдача документов о нетрудоспособности. Так, врач Кемеровского рудничного тубдиспансера Сафонова выписала бюллетень и отправила на курорт помощника главного инженера шахты «Бутовская» Табачникова, тогда как он был совершенно здоров. В результате Табачников незаконно получил свыше трех тысяч рублей.

Факты безответственности при выдаче больничных листков имеются в городе Киселевске. Врачи Чазова и Василевская освободили от работы на месяц гражданина Поливанова для ухода за больной женой, которая в то время находилась в больнице и была на государственном обеспечении. Только благодаря вмешательству профсоюзной организации растранжиривание государственных средств было пресечено.

Порою отдельные врачи выступают в неприглядной роли прокровителей пьяниц и прогульщиков. Врач Абашевской поликлиники Акимова на полмесяца выдала листок нетрудоспособности бывшему директору кирзавода Стебакову, а тот в все это время пьянствовал. Когда Стебакова уволили, врач снова выдала прогульщику задним числом бюллетень.

Безобразные факты допускала в своей работе врач Анжеро-Судженской больницы Лапова. По похищенному бланку больничного листка она освободила от работы на 30 дней трудоспособного забойщика Иксанова, который в это время гостил в деревне.

Такие люди позорят почетное звание советского врача. В угоду приятельским отношениям они становятся на путь обмана государства, берут под покровительство рвачей, разгильдяев.

Некоторые врачи, неправильно установив диагноз, выдают больничные листки лицам, имеющим стойкую утрату трудоспособности. Так, рабочий шахты имени Вахрушева в г. Киселевске т. Зверощук проболел в 1953—1954 году 235 дней! У него обнаружили три хронических заболевания. Однако врачи, механически штампуя освобождение от работы, не задумывались над вопросом правильного трудоустройства горняка. После вмешательства профсоюзной организации шахты было установлено, что Зверощуку вообще нельзя по состоянию здоровья работать в шахте. Рабочему Линнику из-за ампутации второго пальца левой руки выдали листки нетрудоспособности с сентября 1953 года по июнь 1954 года. По самым скромным подсчетам авторитетной медицинской комиссии, в данном случае незаконно был продлен бюллетень на 210 дней, было выплачено 8906 рублей.

Особые условия работы в угольной промышленности требуют, чтобы лица, избравшие профессию горняка, обладали хорошим здоровьем и систематически проходили медицинские осмотры. Однако на шахтах к подземным работам часто допускаются люди с ослабленным здоровьем. Так, в шахту «Пионер» треста «Кемеровоуголь» был принят тов. Тюрин, имеющий инвалидность второй группы. Дело кончилось тем, что ему систематически, на протяжении пяти месяцев, выдавали больничные листки, пока в конце концов специальная комиссия не запретила Тюрину спускаться в шахту.

Контроль за деятельностью медицинских учреждений обязаны осуществлять профсоюзные организации, городские, районные и областной отделы здравоохранения. Опыт показывает, что там, где этому делу уделяется должное внимание, там нет безответственности и злоупотреблений, налицо значительное снижение заболеваемости.

Всемерного распространения заслуживает опыт работы совета социального страхования профсоюзного комитета шахты № 9-15. Совет соцстраха вместе с медсанчастью проводят немало профилактических мероприятий. Здесь регулярно читаются лекции на медицинские темы, хорошо работает фотарий. На средства профсоюзной организации на шахте организован профилакторий, в котором горняки проходят курс лечения.

К сожалению, в профорганизациях Кемеровского райкома профсоюза рабочих угольной промышленности (председатель тов. Столбченко) контроль за работой медицинских учреждений, за правильностью выдачи больничных листков поставлен крайне плохо.

Ошибки и злоупотребления врачей обходятся государству в сотни тысяч рублей. Об этом хорошо известно областному комитету профсоюза медиков (председатель т. Третьякова) и областному отделу здравоохранения (заведующий т. Дмитриев). Однако они по непонятным причинам смотрят на эти факты с позиции сторонних наблюдателей, не пресекают растранжиривания государственных средств.

В. ЛЕГАЛОВ,
секретарь обкома профсоюза рабочих угольной промышленности

Механизаторы идут учиться в техникумы

СТАЛИНСК (Корр. «Кузбасса»). Более 30 механизаторов Сталинской МТС подали заявления на заочные отделения сельскохозяйственных техникумов. Так, в Прокопьевском техникуме решили учиться трактористы П. Леликов, В. Такмакова, В. Корнеева, П. Степанов и многие другие.

В ПОМОЩЬ АГИТАТОРУ

Снижение себестоимости — важнейшая народнохозяйственная задача

Наряду с дальнейшим быстрым ростом тяжелой промышленности, которая была и остается базой процветания страны, основой укрепления ее обороноспособности, Коммунистическая партия и Советское правительство наметили программу резкого под'ема всех отраслей сельского хозяйства и ускоренного развития производства товаров народного потребления. В соответствии с этим во всех уголках нашей необ'ятной Родины идет бурное строительство. Сооружаются новые шахты, заводы, железные дороги, МТС и совхозы. Одних электростанций строится и расширяется более 700. На днях, например, Совет Министров СССР сообщил о пуске электростанции на атомной энергии. В ближайшие два—три года должно вступить в строй 2500 крупных предприятий по производству продовольственных товаров, построено и реконструировано 1300 предприятий по производству промышленных товаров народного потребления.

Претворение в жизнь величественной программы непрерывного под'ема и совершенствования социалистического производства на базе высшей техники, максимального удовлетворения растущих материальных потребностей народа требует значительных средств. Только в этом году на развитие народного хозяйства направляется 326,7 миллиарда рублей.

Наше народное хозяйство развивается за счет внутренних ресурсов. Более четырех пятых всех финансовых ресурсов Советского государства образуется из накоплений социалистических предприятий и организаций. В этом году поступления в Государственный бюджет СССР от социалистического хозяйства должны составить 497 миллиардов рублей, или 86,9 процента всех доходов бюджета. Размеры накоплений увеличиваются в результате расширения масштабов производства, улучшения ассортимента выпускаемой продукции, осуществления жесткого режима экономии в расходовании средств и систематического снижения себестоимости продукции.

Снижение себестоимости — главный источник социалистических накоплений. Примерно две трети всех ресурсов, необходимых для финансирования строительной программы пятой пятилетки, должны быть получены от снижения себестоимости продукции и издержек обращения. Государственным планом в этом году предусмотрено снижение себестоимости промышленной продукции на 4,4 процента, себестоимости железнодорожных перевозок — на 2,6 процента, стоимости строительно-монтажных работ — на 3 процента и издержек обращения — на 4,7 процента.

Следует отметить, что «цена» процента снижения себестоимости с каждым годом возрастает. Если в 1930—1931 гг. один процент снижения себестоимости составлял 150—200 млн. рублей, то в 1950 году он уже превышает 4 млрд. рублей, а в 1955 году даст экономию в 6,5 млрд. рублей. Вот почему борьба за значительное снижение себестоимости имеет первостепенное государственное значение и является важнейшей народнохозяйственной задачей.

☆ ☆ ☆

Себестоимость — это выраженные в деньгах затраты предприятий на производство продукции. Основные элементы ее — заработная плата с начислениями, стоимость израсходованных материалов, сырья, топлива, электроэнергии, амортизационные отчисления, расходы по управлению производством и реализации продукции. Более чем девять десятых всех затрат на производство промышленной продукции составляют средства производства, потребленные при изготовлении ее, и затраты, связанные с оплатой труда работников. Эти элементы затрат и определяют в основном уровень и динамику себестоимости промышленной продукции.

Решающим условием систематического снижения себестоимости продукции является рост производительности общественного труда. Чем она выше, тем больше в единицу времени производится потребительных стоимостей, тем более богатым источником продукции становится труд. Прямой результат роста производительности — увеличение накоплений. Практика показывает, что предприятия, не выполняющие планов по производительности труда, как правило, не выполняют также заданий по снижению себестоимости продукции и накоплениям.

В нашей стране каждое предприятие, каждый участок и цех, каждое рабочее место имеет значительные возможности роста производительности труда. Повышение ее достигается, прежде всего, путем внедрения в производство новейших достижений науки и техники и передового опыта в организации труда и использовании оборудования. Применение горных комбайнов, например, не только облегчает труд шахтеров и увеличивает добычу угля, но и намного—на 6 и более рублей снижает себестоимость тонны топлива. Повышение кузнецкими металлургами производительности труда только на один процент, то есть выполнение годового плана на четыре дня раньше срока, позволяет комбинату выдать дополнительно столько металла, сколько необходимо для изготовления нескольких тысяч мощных тракторов.

Передовыми машинистами Новокузнецкого депо проведено за первый квартал этого года более 440 тяжеловесных поездов и перевезены дополнительно сотни тысяч тонн важных народнохозяйственных грузов. Общая экономия по депо составила более полумиллиона рублей. Однако на линии Новокузнецк—Мундыбаш неполносоставных поездов проводится более половины и 6 процентов — одиночного пробега. Устранение этих недостатков, более полная загрузка вагонов позволят лучше использовать подвижной состав, экономить государственные средства.

Значительные резервы повышения производительности труда имеются и в сельском хозяйстве. Лучшие комбайнеры нашей области тт. Гулевич (Кемеровский район), Осокин (Беловский район) и другие убирали в среднем за день по 30—35 гектаров зерновых. Если бы средняя дневная выработка всех комбайнов была доведена хотя бы до 20 гектаров, то в целом по области время уборки можно сократить в два раза, проводить ее в сжатые сроки и не допускать потерь урожая. Квадратно-гнездовой способ посадки картофеля не только повышает урожай, но, что главное, в несколько раз снижает затраты ручного труда на выращивание этой культуры.

Другим важным условием роста производительности труда, а следовательно, и снижения себестоимости продукции является правильная, рациональная организация труда и производства, рост количества работников, непосредственно занятых в нем, за счет уменьшения подсобного и вспомогательного персонала. Примером неправильной расстановки рабочей силы может служить шахта «Северная» треста «Кемеровоуголь». Здесь на каждого забойщика и проходчика приходится... 6 вспомогательных рабочих, что неизбежно ведет к удорожанию угля. А в целом на шахтах бассейна на добыче и проходке непосредственно занята лишь пятая часть рабочих, причем, вследствие слабой механизации вспомогательных работ, на поверхности занято до 20 процентов общего числа рабочих.

Отрицательно сказывается на производительности труда и себестоимости продукции неритмичность работы многих предприятий, вредная практика штурмовщины, когда выпуск продукции в третьей декаде месяца намного превышает выпуск ее в первой декаде. Так, комбинат «Кузбассуголь» при общем выполнении плана в минувшем году 237 дней не справляется с заданием. Неравномерный выпуск готовой продукции влечет за собой простои оборудования, неполную загрузку рабочих, недоиспользование производственных мощностей, ведет к увеличению брака и непроизводительным расходам по заработной плате за сверхурочные работы. Вот почему так важно переводить производство на работу по графикам и добиваться строгого соблюдения их.

Передовой опыт справедливо называют национальным достоянием, народным богатством. Широкое использование его намного повышает технико-экономические показатели деятельности предприятий. Однако передовые начинания у нас нередко поддерживаются лишь на словах, как это было, скажем, с починами тт. Андрусенко и Тихонова. О ценных предложениях новаторов принято немало так называемых развернутых постановлений, одобряющих организацию борьбы за экономию на каждом цикле и многозабойный метод проходки. Но дальше бумаг дело не пошло.

Нашим рабочим нужны не бумаги, одобряющие передовой опыт, а действительная помощь и живая организаторская работа по его широкому распространению.

☆ ☆ ☆

Небывалые масштабы хозяйственного и культурного строительства настоятельно выдвигают на первый план вопросы экономии. На XIX с'езде партии товарищ Маленков говорил:

«Теперь, когда в нашей стране осуществляется новый мощный под'ем народного хозяйства и одновременно с этим проводится систематическое снижение цен на товары массового потребления, режим экономии приобретает еще большее значение. Чем полнее и рациональнее будут использоваться производственные ресурсы, чем бережливее и расчетливее мы будем вести наше хозяйство, тем больших успехов мы добьемся в развитии всех отраслей народного хозяйства, тем больших результатов достигнем в повышении материального и культурного уровня жизни народа».

Режим экономии означает подлинно хозяйскую бережливость в отношении социалистической собственности, разумное и расчетливое использование общественных средств в интересах строительства коммунизма. **Последовательно проводить режим экономии — значит добиваться наибольшего выпуска высококачественной продукции по плановому ассортименту при минимальных затратах средств и материалов.**

У нас имеется немало предприятий и организаций, коллективы которых настойчиво ищут, находят и используют резервы экономии как в малом, так и в большом. Снижение веса машин, более экономная технология производства, бережное использование инструмента, повторное использование лесоматериалов на шахтах и тары в торговле, более полная загрузка вагонов и автомашин — эти и многие другие средства используют передовые коллективы в борьбе за снижение себестоимости продукции.

Следует признать, что в Кузбассе много убыточных предприятий. В минувшем году в плановую себестоимость не уложилось более половины шахт. На отстающих шахтах, как правило, наблюдается неэкономное расходование материалов, перерасход фондов заработной платы. В шести угольных трестах в минувшем году перерасходовано 30 тысяч кубометров леса.

Между тем все шахты имеют полную возможность не только выполнять, но и перевыполнять план снижения себестоимости угля. В результате настойчивой борьбы за совершенствование технологии и механизации трудоемких процессов, выявления и использования внутренних резервов горняки шахт имени С. М. Кирова Ленинского рудника, № 3 Киселевского рудника и другие сберегают государству ежегодно сотни тысяч и миллионы рублей.

Один процент — величина небольшая. Каждый рабочий, каждое предприятие может перевыполнить план на эту величину. А какой огромный экономический эффект это даст! Если, например, коллективы всех шахт Кузбасса снизят себестоимость тонны угля только на один процент против плановой, то за год они сберегут количество денег, необходимое

(Окончание на 4-й стр.).

В СТРАНАХ НАРОДНОЙ ДЕМОКРАТИИ

Германская Демократическая Республика. Берлин. Центральная магистраль города — Аллея Сталина.

Фото Центральбильд.

Рост благосостояния венгерского народа

БУДАПЕШТ. За последний год Венгерская партия трудящихся и правительство предприняли ряд мер, направленных на повышение жизненного уровня населения. В частности, снижение цен в июне и сентябре прошлого года дало трудящимся до конца года 800 миллионов форинтов экономии. Это способствовало увеличению спроса населения на предметы широкого потребления и продукты питания.

Так, за прошедшие месяцы текущего года товарооборот розничной торговой сети возрос по сравнению с первой половиной прошлого года на 23,8 проц. Предметов одежды продано на 56 проц., культтоваров — на 29 проц. больше, чем в первом полугодии 1953 года.

Повысился спрос на продукты питания. В Будапеште, например, сейчас продается в два раза больше молока, чем продавалось до войны.

Наблюдается большой приток овощей и фруктов на рынки столицы.

□ □

Забота о здоровье польских трудящихся

ВАРШАВА. Народная власть в Польше проявляет большую заботу о здоровье и культурном отдыхе трудящихся. Сотни тысяч рабочих различных отраслей промышленности и строительства выезжают ежегодно в дома отдыха и санатории, а также проводят свой отпуск в туристских и альпинистских походах.

До войны в Польше санаторный отдых не был доступен трудящимся. В стране не было ни одного санатория или дома отдыха для рабочих.

В настоящее время в Польше имеется около 1350 домов отдыха. Основная часть их расположена в предгорьях Татр, на Балтийском побережье, в Нижней Силезии и в районе Мазурских озер. В прошлом году на курортах страны побывало более 400 тысяч человек. В текущем году в домах отдыха и санаториях будет отдыхать свыше 500 тысяч человек. Открыты также здравницы «Мать и дитя».

□ □

В Чехословакии началась уборка урожая

ПРАГА. На полях Чехословакии зреет богатый урожай. На юге Словакии и в Южной Моравии уже началась уборка озимого ячменя и озимой сурепицы. Единые сельскохозяйственные кооперативы, госхозы и МТС республики подготовились к жатве хлебов и других сельскохозяйственных культур.

В отличие от прошлых лет уборка хлебов, а также сахарной свеклы и льна в этом году будет производиться на большой площади комбайнами. По примеру советских сельских механизаторов, комбайнеры северных областей республики, где уборка урожая начнется на две—три недели позже, помогают убирать богатый урожай хлеборобам Словакии и Южной Моравии.

В этом году на поля Чехословакии выйдет в два раза больше комбайнов, чем в 1953 году.

□ □

Производство зерновых комбайнов в Болгарии

СОФИЯ. Завод сельскохозяйственного машиностроения имени Г. Димитрова в городе Русе отправил в машинно-тракторные станции и трудовые кооперативно-земледельческие хозяйства первую партию зерновых комбайнов отечественного производства («Димитровец-6»). Коллектив завода принял на себя обязательство ко второму июля — пятой годовщине со дня смерти Г. Димитрова — выпустить сотый комбайн.

К СОБЫТИЯМ В ГВАТЕМАЛЕ

ЛОНДОН, 1 июля. (ТАСС). Из сообщений иностранных корреспондентов, поступающих из Гватемалы, видно, что военная хунта делает все возможное, чтобы террористическими методами подавить сопротивление народных масс и утвердиться у власти. Разжигая антикоммунистическую истерию, хунта обрушивается на демократические партии и организации, поддерживавшие правительство президента Арбенса. В столице Гватемалы происходят повальные аресты.

Как явствует из сообщения агентства Франс Пресс, военная хунта направляет основной удар против гражданской милиции, созданной правительством Арбенса.

Из других сообщений следует, что военная хунта, узурпировавшая власть, наталкивается на сопротивление народных масс. По сообщению газеты «Нью-Йорк таймс», в районе Эскунтла (около 50 км к югу от гор. Гватемала) группы сельскохозяйственных рабочих, руководимые профсоюзным лидером Пельесером, роют окопы и готовятся оказать отпор войскам, контролируемым военной хунтой. Корреспондент агентства Франс Пресс сообщает, что, по сведениям, полученным из неправительственных источников, в Пуэрто-Барриос ведутся «ожесточенные бои» между сторонниками и противниками военной хунты. О столкновениях между войсками и населением сообщают и из других районов Гватемалы.

Как сообщают, переговоры о перемирии между представителями военной хунты и главой интервенционистских войск полковником Армасом, начавшиеся 30 июня в столице Сальвадора, временно прекращены; никакого решения не достигнуто.

Выступление Даллеса по радио

НЬЮ-ЙОРК, 1 июля. (ТАСС). Вчера государственный секретарь США Даллес выступил по радио с речью, в которой стремился оправдать организованную и осуществленную правящими кругами Соединенных Штатов интервенцию против Гватемалы, предпринятую с целью свержения законного гватемальского правительства и восстановления в этой стране произвола американских империалистов в лице «Юнайтед фрут компани».

Интервенцию и преступную деятельность главаря отрядов интервентов американского агента Армаса оратор пытался выдать за гражданскую войну в Гватемале.

Даллес не остановился перед злостной клеветой на СССР, развязно утверждая, будто Советский Союз вмешивался во внутренние дела Гватемалы.

С особой ненавистью говорил Даллес о проведенных правительством прежнего президента Арбенса демократических преобразованиях в Гватемале, обвиняя гватемальских коммунистов в том, что они «господствовали в органах социального обеспечения и проводили программу аграрных реформ».

Оратора не смутило то, что всему миру известно, как против гнета американских монополистов в Гватемале выступали не только коммунисты, но и весь гватемальский народ, что находило сочувствие и поддержку среди широкой общественности латиноамериканских стран.

В своей речи Даллес недвусмысленно дал понять, что вторжение в Гватемалу непосредственно связано с решениями недавней X панамериканской конференции в Каракасе. «Каракасская конференция, — заявил он, — ускорила развитие драматических событий», то есть развязывание американской интервенции.

К пуску в СССР первой промышленной электростанции на атомной энергии

ЛОНДОН, 1 июля. (ТАСС). Сообщение о пуске в СССР первой промышленной электростанции на атомной энергии широко отмечается английской печатью.

Московский корреспондент «Дейли уоркер» пишет, что это историческое событие «имеет неизмеримо большее международное значение, чем сброс первой атомной бомбы на Хиросиму».

Как указывает научный обозреватель «Ньюс-кроникл», сообщение о пуске атомной электростанции означает, что СССР на два года опередил Англию, ибо Англия примерно лишь через два года сможет пустить в ход первую промышленную электростанцию на атомной энергии.

«Дейли мейл» приводит заявление представителя ведомства, занимающегося вопросами атомной энергии, который сказал: «У нас нет непосредственных сведений, однако складывается впечатление, что русские создали эту станцию за очень короткий срок».

Научный обозреватель «Таймс» пишет, что сообщение Москвы служит новым доказательством успехов России в области развития атомной энергии.

ПАРИЖ, 1 июля. (ТАСС). Лондонский корреспондент агентства Франс Пресс передает, что сообщение о пуске в СССР первой в мире промышленной электростанции, работающей на атомной энергии, встречено в лондонских кругах специалистов-атомников с большим интересом.

Англия, продолжает корреспондент, строит атомную электростанцию. Полагают, что английская электростанция, строящаяся в Колдерхолле, сможет вступить в строй не ранее чем через два с половиной года. Представитель ведомства, занимающегося вопросами использования атомной энергии в промышленных целях, заявил вечером 30 июня, что, как видно, русские быстро осуществили свои планы создания электростанции, работающей на атомной энергии, исходя из того времени, которое считают необходимым для подобных работ.

ШАНХАЙ, 1 июля. (ТАСС). Откликаясь на пуск в эксплуатацию советской электростанции на атомной энергии, токийское радио передает:

США и Англия также планируют строительство атомных электростанций, но завершение их строительства они намечают на 1956—57 годы. То обстоятельство, что Советский Союз опередил Англию и Америку в деле использования атомной энергии в мирных целях, говорит о том, что советские ученые добились больших успехов в области атомной энергии.

Один из выдающихся японских специалистов в области ядерной физики профессор Иосио Фудзиока, комментируя сообщение о пуске в СССР электростанции на атомной энергии, заявил, что это является началом «новой эры».

В объединенной комиссии конгресса США по вопросам атомной энергии

ЛОНДОН, 1 июля. (ТАСС). По сообщению лондонского радио, об'единенная комиссия американского конгресса по вопросам атомной энергии одобрила законопроект, разрешающий обмен с союзными нациями секретной информацией, касающейся исследований атомного ядра, и позволяющий частным промышленникам использовать атомную энергию.

Законопроект был одобрен вчера вечером, вскоре после того, как в Москве было об'явлено о том, что в СССР пущена в эксплуатацию первая в мире атомная силовая станция.

Председатель об'единенной комиссии конгресса Коул заявил, что он будет настаивать на немедленном одобрении конгрессом законопроекта, учитывая сообщение из Москвы.

В Японии завершена организация регулярной армии

ШАНХАЙ, 1 июля. (ТАСС). Как сообщает токийское радио, с 1 июля, согласно правительственным законопроектам о новой структуре и функциях вооруженных сил Японии, принятым недавно реакционным большинством японского парламента, в Японии официально создаются «силы обороны». В связи с этим прежний корпус национальной безопасности переименовывается в корпус обороны, а корпус морской безопасности — в корпус морской обороны. Вместе с тем начинает свое официальное существование японский корпус воздушной обороны, ядро которого было фактически создано задолго до принятия соответствующего законопроекта. С 1 июля прежнее управление национальной безопасности Японии переименовывается в управление национальной обороны, а также начинают функционировать два вновь созданных военных органа: совет национальной обороны (при кабинете министров) и построенная по американскому образцу об'единенная группа начальников штабов, которая будет осуществлять командование всеми родами войск.

Таким образом, структура японской военной машины, воссоздававшейся на протяжении всех последних лет, окончательно приобрела черты современных регулярных вооруженных сил.

Теперь Япония официально располагает сухопутными, военно-морскими и военно-воздушными силами, генеральным штабом и военным министерством под вывеской управления национальной обороны. Более того, в соответствии с новыми законами функции японских военных формирований официально расширяются от «поддержания мира и порядка» внутри страны до «отражения внешней агрессии», что окончательно раскрывает подлинный характер японских «сил обороны».

Новые мероприятия в деле перевооружения Японии тесно связаны с американо-японским «соглашением о помощи в обеспечении взаимной обороны» от 8 марта 1954 года, предусматривающим быстрое увеличение японской армии.

В связи с перестройкой военной машины кабинет Иосида произвел новые назначения. На пост начальника управления национальной обороны (фактически военный министр) назначен Токутаро Кимура, являвшийся до сих пор начальником управления национальной безопасности. Председателем об'единенной группы начальников штабов назначен Кейдзо Хаяси из бывшего министерства внутренних дел Японии. Командование сухопутными войсками возглавит Такео Цуцуи, в прошлом начальник японской полиции в Сеуле. Военно-морскими силами будет командовать Когоро Ямадзаки, бывший высокопоставленный чиновник японского военно-морского ведомства. Командование военно-воздушными силами возглавит Кентаро Камимура, в прошлом начальник японской «специальной полиции». Все ключевые посты в новых вооруженных силах Японии оказались в руках бывших милитаристов. Кроме того, на ответственные командные должности в армии, флоте и авиации назначены многие другие бывшие кадровые офицеры.

Официальное создание в Японии современных регулярных вооруженных сил находится в прямом противоречии с японской конституцией, запрещающей перевооружение, и представляет собой новый серьезный шаг на пути ремилитаризации страны.

Индийская печать о переговорах Чжоу Энь-лая и Неру

ДЕЛИ, 2 июля. (ТАСС). По сообщению Индийского информационного бюро, газета «Нейшнл геральд», характеризуя переговоры Неру и Чжоу Энь-лая как историческое событие, пишет: «Эти переговоры знаменуют рассвет новой эры в истории Азии... Трехдневные переговоры в Дели выявили поразительное сходство взглядов двух крупнейших стран Азии на вопрос о мире в Индо-Китае и во всей Азии».

Далее газета, касаясь предупреждения Чжоу Энь-лая Западу, «который не может больше решать судьбы народов Азии», заявляет: «В защите мира в Южной и Юго-Восточной Азии самую важную роль должны играть народы Азии. ...Дружба между Индией и Китаем может быть важнейшим фактором для дела мира в Азии и во всем мире».

В заключение газета касается предложений о создании оборонительной организации в Юго-Восточной Азии, которая, согласно заявлению Идена, «не будет полностью действенной без доброй воли и сотрудничества азиатских стран», и отмечает: «Свободные страны Азии и, по крайней мере, большинство государств, участвовавших в совещании в Коломбо, не будут иметь ничего общего с этой организацией, независимо от того, преследует ли она цель служить «будущей гарантией» или «нынешней панацеей».

На международных соревнованиях на первенство мира по гимнастике

Блестящая победа советских спортсменов

РИМ, 1 июля. (ТАСС). В соревнованиях на первенство мира по спортивной гимнастике между женскими командами (после выполнения обязательных упражнений, упражнений по произвольной программе и коллективных упражнений с предметами) команда СССР набрала 524,13 балла, Венгрии — 518,28, Чехословакии — 510,04, Румынии — 498,57, Польши — 495,79, Италии — 495,77, Болгарии — 494,03, Швеции — 490,64, Франции — 490,35, Западной Германии — 486,02.

Закончились также соревнования мужских команд. В результате упорной борьбы с командами Швейцарии, Японии и Западной Германии советские спортсмены одержали блестящую победу.

Команда СССР стала чемпионом мира.

Звание абсолютных чемпионов мира поделили между собой заслуженные мастера спорта Виктор Чукарин и Валентин Муратов, набравшие по 115,45 балла. Сильнейшими оказались советские спортсмены и в выполнении отдельных упражнений.

Розыгрыш кубка области по шахматам и шашкам

В городах Кузбасса проходит розыгрыш кубка области по шахматам и шашкам на 1954 год. В соревнованиях принимают участие команды городов Кемерово, Сталинска, Прокопьевска, Киселевска, Белово, Анжеро-Судженска, Тайги и Осинников.

В составе каждой команды три шахматиста, одна шахматистка, три шашиста и одна шашистка. Игра проводится по олимпийской системе.

В прошлый выходной день состоялись четвертьфинальные встречи. Прокопьевцы со счетом 6:2 выиграли у киселевских спортсменов. С таким же результатом команда Анжеро-Судженска победила тайгинцев. Состязание между командами Сталинска и Осинников закончилось победой спортсменов Сталинска со счетом 5,5:2,5. Упорное сопротивление оказали кемеровцам беловские шахматисты и шашисты. Спортсмены Кемерово добились победы со счетом 4,5:3,5.

Н. НЕФЕДОВ,
главный судья соревнований, судья первой категории.

Зам. редактора Г. В. ВАНЧУГОВ.

Снижение себестоимости — важнейшая народнохозяйственная задача

Окончание. Начало на 3-й стр.

для постройки десяти 50-квартирных домов. Сокращение расхода горючего по всем МТС области только на один процент даст возможность дополнительно обработать тысячи гектаров земли.

Партия и правительство направляют значительные суммы на новое строительство и требуют по-хозяйски использовать их. В Кемеровском строительном тресте № 96 правильно поступают, когда на об'ектах вывешивают призывы к рабочим помнить, что стоит один кирпич, кубометр леса и т. д., и бережно расходовать строительные материалы. Однако сами руководители треста и управлений слабо борются за режим экономии. Только, например, из-за отсутствия контейнеризации бьется, приводится в негодность большое количество кирпича.

Исключительно большое народнохозяйственное значение имеет повышение качества продукции. Успешное решение этой задачи дает возможность добиться серьезной экономии общественного труда. Выпуск машин и оборудования высокого качества увеличивает их производительность и срок службы, способствует росту производительности труда и снижению себестоимости продукции. Повышение качества товаров народного потребления является одним из условий роста материального благосостояния трудящихся.

И наоборот. Снижение качества продукции приносит большой ущерб народному хозяйству. Так, каждый процент золы в коксующихся углях уменьшает выход чугуна на 2—2,5 проц., каждый процент золы в энергетических углях увеличивает расход топлива на энергетические цели на 1,5 процента.

Значительны потери от брака на Кузнецком металлургическом комбинате. В минувшем году они составили 20 миллионов рублей. Все еще имеет место планирование потерь от брака, что является равнением на техническую отсталость.

Вопросам качества следует уделять самое серьезное внимание и при этом добиваться, чтобы улучшение качества продукции, как правило, не приводило к удорожанию ее.

☆ ☆ ☆

Коммунистическая партия призывает советских людей настойчиво изыскивать внутренние резервы производства, добиваться неуклонного снижения себестоимости продукции.

Каждый советский человек, где бы он ни работал, должен вести себя как рачительный хозяин, расходовать государственные средства разумно и расчетливо, чтобы ни одна копейка не пропала даром.

Хозяйственные руководители обязаны интересоваться калькуляцией, знать фактические расходы на единицу продукции по основным элементам затрат и направлять экономическую сторону деятельности предприятий так, чтобы планы по себестоимости и по прибылям безусловно выполнялись. Но на наших предприятиях нередко встречается своеобразное «разделение труда»: вся масса руководящих и инженерно-технических работников направляет свое внимание на выполнение плана по производству, а вопросами себестоимости занимается лишь небольшая группа плановиков. В оправдание такого положения иногда пытаются доказывать, что-де стоит только перевыполнить план по производству, как автоматически, сами собой выполнятся задания и по себестоимости. Некоторые хозяйственники недооценивают хозрасчет как метод управления социалистическими предприятиями, как средство мобилизации внутренних ресурсов.

Характерно, что с невнимательным отношением отдельных руководителей к вопросам себестоимости нередко соглашаются и партийные комитеты, которые при организации соревнования обходят качественные показатели. На многих шахтах в раскомандировочных залах, на участках можно увидеть доски показателей выполнения плана по добыче, но очень редко встретишь освещение соревнования за снижение себестоимости угля.

Интересы дела требуют решительного поворота наших хозяйственных кадров и партийных организаций к вопросам экономии и снижения себестоимости продукции. Воспитание у всех трудящихся бережливости — этой коммунистической черты должно занимать важное место в массово-политической работе партийных организаций.

Невнимание к вопросам экономии сказывается подчас и в неправильном планировании. Ведь чтобы широко развернуть инициативу предприятий по выявлению внутренних резервов повышения рентабельности, плановые задания должны быть мобилизующими, напряженными. Но у нас нередко ограничиваются простым распределением установленной суммы затрат между предприятиями, без глубокого экономического анализа показателей работы каждого предприятия и выявления возможностей снижения себестоимости продукции. Такое положение имеет место, например, в Кемеровском тресте совхозов. Здесь совхозу «Тяжинский» запланирована себестоимость одного литра молока на 5 копеек дороже, чем она планировалась в прошлом году. Ясно, что это не способствует развертыванию инициативы работников совхозов в изыскании резервов экономии.

Настойчивая борьба за последовательное снижение себестоимости продукции и экономию — важнейшее условие поступательного развития социалистического народного хозяйства по пути к коммунизму, неуклонного роста благосостояния советского народа.

П. ГУЛЫЙ.

ОБЛДРАМТЕАТР

Закрытие гастролей Государственного ордена Ленина БУРЯТ-МОНГОЛЬСКОГО театра оперы и балета

3 июля — БАХЧИСАРАЙСКИЙ ФОНТАН.

4 июля, днем — ЭСМЕРАЛЬДА, вечером — РУСАЛКА.

Начало спектаклей: дневного в 12 часов, вечерних в 8 часов.

ГОРОДСКОЙ САД

3 и 4 июля в Зеленом театре состоится выступление **Всесоюзного шахтерского ансамбля песни и пляски** в составе 90 человек.

Начало в 9 час. 30 мин. вечера.

СРОЧНО ТРЕБУЮТСЯ:

в от'езд для работы по эксплуатации и строительству угольных шахт — взрывники, шахтовые и строительные плотники, печники, электромонтеры, кочегары, штукатуры и нормировщики.

Рабочие, заключившие трудовые договоры сроком на три года, обеспечиваются:

а) бесплатным проездом самого работника и членов семьи;

б) суточными за время нахождения в пути из расчета 20 рублей в сутки и заработной платой из расчета тарифной ставки;

в) единовременным пособием (под'емные в размере двухмесячной тарифной ставки на самого работника и на каждого переезжающего члена семьи в размере полумесячной тарифной ставки);

г) жилплощадью.

На лиц, заключивших трудовые договоры, распространяются **льготы:**

а) процентные надбавки в размере десяти процентов через каждый год работы;

б) дополнительный отпуск.

По вопросам заключения трудовых договоров **обращаться:** гор. Кемерово, Красноармейская, 62.

КЛУБ КОКСОХИМЗАВОДА

Гастроли ПРОКОПЬЕВСКОГО ДРАМАТИЧЕСКОГО ТЕАТРА им. Ленинского комсомола

3 июля — МАРИЯ ТЮДОР.

4 июля, днем и вечером, — ИЗВИНИТЕ, ПОЖАЛУЙСТА!

Начало спектаклей в 8 часов вечера. Касса — ежедневно с 10 до 2 час. дня и с 5 до 9 час. вечера.

КИНОТЕАТР «МОСКВА»

Сегодня. **Большой зал** — новый художественный фильм ТАК ПРИХОДИТ СЧАСТЬЕ (сеансы: 10, 12, 2, 4-10, 6-30, 8-20, 10-10).

Малый зал — фильм НАРУШИТЕЛИ СПОКОЙСТВИЯ (сеансы: 10, 12, 2), фильм ТАЙНА КРОВИ (сеансы: 4, 6-30, 8-30, 10-30)

Зал кинохроники — ТВОРЦЫ НОВОЙ ЖИЗНИ (сеансы: 10, 11, 12), фильм БАЙ И БАТРАК (сеансы: 1, 3, 5, 6-40, 8-20, 10).

Летний кинотеатр — фильм БЛИЗНЕЦЫ (сеансы: 7, 9, 11).

МИНИСТЕРСТВО ЗДРАВООХРАНЕНИЯ РСФСР

Ленинск-Кузнецкое медицинское училище

производит прием учащихся на 1954-1955 учебный год по специальностям: фельдшеров и акушерок.

Срок обучения: для лиц, окончивших 7 классов, — 3 года, для лиц, окончивших 10 классов, — 2 года.

В училище принимаются граждане обоего пола в возрасте от 14 до 30 лет. На первый курс принимаются окончившие 7 классов и выдержавшие вступительные экзамены по:

1. Конституции СССР (устно).
2. Русскому языку (письменно — диктант).
3. Русскому языку и литературному чтению (устно).
4. Математике (устно и письменно).

В группы с сокращенным сроком обучения (два года) принимаются окончившие 10 классов и выдержавшие вступительные экзамены по:

1. Русскому языку (устно и письменно — сочинение).
2. По истории СССР (устно).

От сдачи вступительных экзаменов освобождаются лица, награжденные похвальной грамотой и медалями.

Выдержавшие вступительные экзамены на «хорошо» и «отлично» и зачисленные в училище обеспечиваются стипендией в размере от 140 до 180 рублей.

Иногородным оплачиваются квартирные.

Прием заявлений с 1 июля по 15 августа.

Вступительные экзамены проводятся с 1 по 20 августа.

Заявления о приеме подаются на имя директора училища с приложением следующих документов:

1. Автобиографии.
2. Свидетельства (аттестата) об образовании (в подлиннике).
3. Копии свидетельства о рождении, заверенной нотариально.
4. Справки о состоянии здоровья.
5. Справки с места жительства.
6. Трех фотокарточек (снимок без головного убора 3х4 см.).

Паспорт и военный билет пред'являются лично.

Адрес училища: Кемеровская область, гор. Ленинск-Кузнецкий, ул. Горького, № 63. Телефон № 3-06.

Дирекция.

АДРЕС РЕДАКЦИИ И ИЗДАТЕЛЬСТВА: г. Кемерово, ул. Сталина, № 66. **ТЕЛЕФОНЫ:** редактора 2-24, заместителя редактора 8-05, секретаря 2-53, секретариата 4-85, **отделов редакции:** партийной жизни 8-63, пропаганды 4-57, обзоров местной печати 8-63, угольного 1-21, промышленности и транспорта 2-37, сельскохозяйственного 4-57, культурно- бытового 6-83, информации 6-83, отдела писем 11-52, отдела об'явлений 14-21, ночной прием информаций 1-21, бухгалтерии 15-36, технического секретаря 15-67, директора типографии 3-96.

ОП01937. Типография «Кузбасс» Облполиграфиздата. Тираж 110.000. Заказ № 114