802474

Пролетарии всех стран, соединяйтесь!

КУЗБАСС

Орган Кемеровского областного и городского комитетов КПСС, областного и городского Советов депутатов трудящихся

№ 143 (8129). | Пятница, 18 июня 1954 г. | Год издания 33-й | Цена 20 коп.

СЕГОДНЯ В НОМЕРЕ:

В областном комитете КПСС. Об инициативе механизаторов тракторных бригад Чесноковской МТС по оказанию помощи колхозам в сооружении силосных траншей (1 стр.).

ДЕНЬ РОДНОГО КУЗБАССА (1 стр.).

В честь Дня шахтера (1 стр.).

Победители в соревновании.

НА КОЛХОЗНЫХ ПОЛЯХ НАШЕЙ ОБЛАСТИ (1 стр.).

П. Александров — Выдающееся произведение творческого марксизма (2 стр.).

П. Стукалов — Развивать рыбное хозяйство в колхозах (2 стр.).

П. Немлиенко, А. Коптяев, Д. Шмагай, В. Казачишин, П. Яковлев — Вскрываем и используем внутренние резервы (3 стр.).

Г. Навасардянц — На стройке Кузедеевской МТС (3 стр.).

Вокруг Женевского совещания (4 стр.).

Пленум ЦК Коммунистической партии Чехословакии (4 стр.).

Отставка правительства баодаевского Вьетнама (4 стр.).

К. Филиппов — Спортивная неделя в Кемерово (4 стр.).

Своевременно подготовиться к сеноуборке и силосованию кормов

ПРОЧНАЯ кормовая база — основа основ дальнейшего мощного под'ема животноводства. ЦК КПСС и Совет Министров СССР в постановлении «О проведении заготовки кормов в колхозах и совхозах в 1954 году» поставили перед правлениями колхозов, директорами МТС и совхозов, партийными, советскими и сельскохозяйственными органами как важнейшую государственную задачу — полное обеспечение общественного скота кормами, имея в виду, что от этого будет зависеть выполнение плана развития животноводства и повышение его продуктивности.

Практика прошлых лет показывает, что невыполнение государственных заданий по накоплению грубых и сочных кормов вызывалось, главным образом, слабой механизацией труда на кормодобывании, недостаточной подготовкой и опозданием с началом сенокоса и силосования. Передовые колхозы, МТС и совхозы, чтобы не повторить ошибок прошлого года, организованно готовятся к заготовке кормов. В Улановской, Чумайской, Тисульской и Кузедеевской машинно-тракторных станциях закончен ремонт сенокосилок, силосорезок и другой кормоуборочной техники.

В ряде колхозов области уже начались работы по силосованию дикорастущих трав. Колхозники сельхозартели имени Кирова, Прокопьевского района, уже заложили первые тонны сочных кормов. Приступили к закладке силоса колхозы Анжеро-Судженского и некоторых других районов области.

К сожалению, и в нынешнем году некоторые руководители МТС, колхозов и совхозов проявляют недопустимую медлительность в подготовке машин и с началом силосования кормов. Лебедевская МТС в прошлом году не выполнила своих договорных обязательств перед колхозами по заготовке сена и силоса. Поэтому зимой в этих колхозах был допущен большой падеж скота, а продуктивность стада резко снизилась. Однако директор Лебедевской МТС тов. Куценко не сделал из этого необходимых выводов. И в нынешнем году здесь ремонт машин идет крайне медленно. На 10 июня подготовлено к работе сенокосилок 15,7 процента, а силосорезок 20 процентов к плану.

Крайне неудовлетворительно готовят технику к сенокосу и силосованию кормов также Судженская и Первомайская МТС (директора тт. Цибулевский и Кобызев). Здесь план ремонта по ведущим сеноуборочным машинам выполнен менее одной четвертой части. С подобным положением нельзя мириться. Партия и правительство требуют обеспечить своевременное окончание в МТС, совхозах и колхозах ремонта сеноуборочных машин, полное использование их на сеноуборке и выполнение каждым агрегатом сменных норм выработки с тем, чтобы сенокошение на всех площадях естественных сенокосов и сеяных трав было проведено полностью и своевременно. Выполнить это указание партии и правительства — долг руководителей МТС, колхозов и совхозов, боевая задача партийных организаций на селе.

Сочные корма в фуражном балансе колхозов и совхозов занимают большое место. В нынешнем году в области значительно увеличены площади посева под подсолнечником, кукурузой на силос и кормовыми корнеплодами. Однако это еще не дает права успокаиваться. Чтобы получить обилие доброкачественных и питательных кормов для скота, нужно организовать своевременный и тщательный уход за посевами кормовых культур. Это даст возможность получить на всех площадях высокие урожаи.

У некоторых руководителей колхозов сложилось мнение, что с перевыполнением плана посева силосных культур снимается с повестки дня вопрос о силосовании дикорастущих трав. Это — заблуждение. Наряду с силосными культурами следует широко использовать для силосования дикорастущие травы. Эту работу необходимо начинать сейчас, немедленно. Травы повсеместно хорошие, вполне пригодные для силосования.

Неотложным делом сейчас является также подготовка машин для силосования кормов. Убрать быстро большие площади подсолнечника и кукурузы можно только при условии, если будут своевременно отремонтированы все силосорезки, а колхозы обеспечены транспортными средствами. Опыт совхоза «Ударник» а также некоторых МТС области показывает, что силосные культуры можно своевременно и хорошо убрать при наличии переоборудованных зерновых комбайнов. Используя этот опыт, многие МТС в текущем году готовят такие машины. В Тисульской МТС, например, уже подготовлены три комбайна. Опыт передовых МТС и совхозов следует широко распространить на все МТС области.

Сенокос — массовая сельскохозяйственная кампания. В ней должны участвовать все трудоспособные колхозники. Наряду с подготовкой сенокосилок и другой техники руководители колхозов призваны готовиться к ручной косьбе, сгребанию и сволакиванию сена. Неотложной задачей каждого руководителя колхоза, партийных организаций на селе является то, чтобы не осталось ни одного гектара неубранных сенокосов, чтобы потребности в грубых и сочных кормах были полностью удовлетворены как для скота колхозов, так и находящегося в личной собственности колхозников.

Важным делом в подготовке к силосованию является очистка старых и строительство новых силосных сооружений. Механизаторы Чесноковской МТС, Ленинск-Кузнецкого района, проявили замечательную инициативу — организовали в обслуживаемых колхозах копку силосных ям и траншей. Они взяли обязательство выкопать в обслуживаемых колхозах не менее 100 кубометров силосных траншей. Для этого используются тракторные плуги без отвалов и другие простейшие приспособления. Почин механизаторов этой МТС одобрен областным комитетом партии. Обком КПСС обязал райкомы обсудить почин механизаторов во всех тракторных бригадах и развернуть социалистическое соревнование за оказание помощи колхозам в подготовке к силосованию кормов. Подготовить в каждом колхозе и совхозе силосные сооружения из расчета полной потребности — такова сейчас задача.

Не могут стоять в стороне от подготовки к этой важной сельскохозяйственной кампании промышленные предприятия и городские партийные организации. Надо энергичнее вести строительство силосных полубашен, облицованных траншей. Заводские коллективы, изготовляющие запасные части для сельскохозяйственных машин, призваны досрочно выполнить задание и обеспечить МТС и совхозы всеми необходимыми запасными частями к сеноуборочным машинам.

Крупным недостатком в работе по накоплению грубых кормов является слабая механизация труда на сгребании и особенно стоговании сена. В нынешнем году МТС получают тракторные грабли, волокуши, сеноподборщики и другую технику. Однако этого будет недостаточно. Следует больше изготовить стогометов простой конструкции, обеспечив ими каждую полеводческую бригаду.

Заготовка кормов — важное, всенародное дело. Неотложная задача партийных организаций МТС, колхозов и совхозов состоит сейчас в том, чтобы своевременно подготовиться и образцово провести сенокос и силосование кормов, мобилизовать колхозников, работников МТС и совхозов на выполнение норм выработки, производительное использование техники, чтобы создать общественному скоту сытую зимовку.

В ОБЛАСТНОМ КОМИТЕТЕ КПСС

Об инициативе механизаторов тракторных бригад Чесноковской МТС Ленинск-Кузнецкого района по оказанию помощи колхозам в сооружении силосных траншей

Механизаторы тракторных бригад Чесноковской МТС по почину бригад тт. Буркова и Ворожищева взяли на себя обязательство силами каждой тракторной бригады выкопать в обслуживаемом колхозе не менее 100 кубометров силосных траншей, тем самым оказать помощь колхозам в подготовке необходимого об'ема силосных сооружений для выполнения каждым колхозом плана закладки силоса.

Бюро обкома КПСС одобрило инициативу механизаторов тракторных бригад Чесноковской МТС по оказанию помощи колхозам в сооружении силосных траншей.

Областной комитет партии обязал райкомы КПСС обсудить почин механизаторов Чесноковской МТС во всех тракторных бригадах МТС области и развернуть среди них социалистическое соревнование за оказание помощи колхозам в подготовке к силосованию кормов.

О созыве шестой сессии Кемеровского областного Совета депутатов трудящихся

Исполком Кемеровского областного Совета доводит до сведения депутатов, что в пятницу, 18 июня, в 4 часа дня созывается шестая сессия областного Совета депутатов трудящихся (четвертого созыва).

Сессия состоится в клубе коксохимзавода.

ИСПОЛКОМ ОБЛАСТНОГО СОВЕТА.

ДЕНЬ РОДНОГО КУЗБАССА

Молодые рабочие Прокопьевского завода оборудования электролампового хозяйства добиваются хороших производственных успехов. Особенно высокопроизводительно трудится токарь-карусельщик механосборочного цеха Всеволод Разин. Он выполняет до двух норм в смену.

НА СНИМКЕ: В. РАЗИН за работой

Фото В. Малых.

В ЧЕСТЬ ДНЯ ШАХТЕРА

ПРОКОПЬЕВСК. (Корр. «Кузбасса»). Соревнуясь за достойную встречу Дня шахтера, горняки участков тт. Петрова и Ковалинского с шахты имени Молотова первыми на руднике досрочно завершили свои полугодовые задания по угледобыче.

Высокопроизводительная работа этих участков — результат строгого выполнения графика цикличности. В первую половину июня передовые коллективы произвели в своих забоях более чем шесть циклов сверх норматива.

Коллективы крупнейших на руднике шахт имени Сталина и имени Ворошилова решили выполнить свои годовые обязательства по сверхплановой добыче угля к 29 августа. Горняки шахты имени Ворошилова обязались добыть к шахтерскому празднику 30 эшелонов сверхпланового топлива. Лучше других на этой шахте трудятся горняки участка № 4. Только за первую половину июня они выдали на-гора около 1000 тонн сверхпланового угля.

СТАЛИНСК. (Корр. «Кузбасса»). Достойную встречу шахтерскому празднику готовят проходчики треста «Куйбышевуголь». На шахте имени Димитрова бригада тов. Рудака ведет проходку основного штрека машиной «С-153». Работая строго по графику цикличности, в первой декаде июня она прошла 47 погонных метров выработки. К концу месяца коллектив решил продвинуть штрек не менее чем на 160 метров.

ЛЕНИНСК-КУЗНЕЦКИЙ. (По телефону). С большим производственным под'емом трудятся в эти дни на шахте «Журинка-4» проходчики комсомольско-молодежной бригады, которой руководит тов. Волошин. Они ведут выработку главнейшего направления. При суточном задании 5,2 метра — проходят по 10 метров. В мае коллектив бригады свое задание выполнил на 153 процента, пройдя сорок погонных метров конвейерного штрека сверх плана.

Каждый проходчик в этой бригаде хорошо владеет смежными профессиями. Это позволяет быстро наращивать транспортеры, ремонтировать углепогрузочную машину. Молодежный коллектив еще 1 июня завершил выполнение своего шестимесячного задания.

Лучшими заливальщиками печного литья в цехе ширпотреба Гурьевского металлургического завода являются Николай Батин и Василий Калашников. Их дневная выработка составляет 130 — 140 процентов.

НА СНИМКЕ: Н. БАТИН и В. КАЛАШНИКОВ на заливке.

Фото П. Костюкова.

ПОБЕДИТЕЛИ В СОРЕВНОВАНИИ

Президиум Кемеровского обкома профсоюза рабочих угольной промышленности подвел итоги социалистического соревнования шахт, строительных управлений, автобаз, участков, лав и бригад за май.

Первое место завоевали горняки шахты № 7-6 треста «Кагановичуголь», выполнившие план добычи угля на 117,8 процента, прохождения главнейших горных выработок — на 140 процентов, повысившие производительность труда на 17,6 процента против плана и снизившие себестоимость угля на 5,8 процента.

Им присуждено переходящее красное знамя обкома КПСС и областного Совета депутатов трудящихся.

Президиум отметил хорошую работу в мае шахт «Черная гора», имени Димитрова, «Тырганские уклоны», № 9 и «Ягуновская».

Среди строителей победителем в социалистическом соревновании в мае вышел коллектив Байдаевского дорожностроительного управления треста «Кузбассдорстрой».

Решением президиума этому коллективу присуждено переходящее красное знамя обкома профсоюза и комбината «Кузбассшахтострой».

Первое место в соревновании водителей в этом месяце завоевали шоферы Анжерской автобазы, автотранспортного управления комбината «Кузбассуголь». Им присуждено переходящее красное знамя обкома профсоюза и комбината «Кузбассуголь».

Отмечена хорошая работа в мае водителей Прокопьевской, Киселевской, Куйбышевской и Осинниковской автобаз.

Переходящие красные знамена обкома профсоюза и комбината «Кузбассуголь» с вручением первой денежной премии по 10 тысяч рублей присуждены коллективам участков № 5 шахты «Тырганские уклоны», № 4 шахты «Черная гора», горнякам бригады участка № 17 шахты имени Сталина (бригадир тов. Чепинога).

Вторые денежные премии по 7,5 тысячи рублей будут вручены горнякам участка шахты «Черная гора» (бригадир тов. Притужалов), рабочим лавы № 26 участка № 10 шахты имени С. М. Кирова, бригаде участка № 8 шахты имени Молотова (бригадир тов. Валиулин), участка № 6 шахты «Ягуновская», участка № 4 шахты имени Димитрова.

☆ ☆ ☆

Майскую программу успешно завершили все основные цехи Кузнецкого металлургического комбината.

Заводской комитет профсоюза, детально разобравшись в итогах работы за месяц, первое место присудил коллективу мартеновского цеха № 1. Коллектив цеха перевыполнил свои обязательства по выплавке сверхплановой стали, сварил более 300 скоростных плавок, увеличил на 3 процента против плана производительность труда, сэкономил 612 тонн шихты и 34 тысячи киловатт-часов электроэнергии.

Второе место в соревновании занял коллектив обжимного цеха, который прокатал много дополнительного металла, на 4,4 процента перевыполнил план по производительности труда. Здесь значительно увеличили производительность стана в горячий час, сэкономили более 2 тысяч тонн металла и 240 тысяч киловатт-часов электроэнергии.

На третье место вышел коллектив коксохимического цеха, который также перевыполнил свои обязательства по выжигу сверхпланового кокса и повышению производительности труда, добился большей экономии угля.

Среди вспомогательных цехов первое место занял коллектив цеха подготовки составов, второе — копрового цеха и третье — ТЭЦ.

Помощь города селу

В нынешнем году с помощью городских организаций и предприятий Прокопьевска в колхозах района должно быть сооружено более 90 силосных ям. Только предприятия треста «Сталинуголь» построят 17 траншей.

В прошедшее воскресенье, 13 июня, многие предприятия города организовали воскресник по копке и облицовке силосных ям. Трудящиеся горпромкомбината работали в колхозе «15 лет Октября». На воскресник вышло более 800 работников аппарата управления, шахт и цехов треста «Сталинуголь». В этот день были выкопаны траншеи в колхозах «Путь Сталина», «Победа», имени Сталина, имени Ленина и других. Подвезено к будущим силосным ямам более 160 тысяч штук кирпича. Многие траншеи уже облицованы.

Н. ДУДИН.

Театр выехал в колхозы

АНЖЕРО-СУДЖЕНСК. (По телефону). Прокопьевский театр имени Ленинского комсомола закончил свои гастроли в Анжеро-Судженске. Он выступал в городском театре, в клубах шахтеров, железнодорожников и завода «Свет шахтера». Его спектакли хорошо принимались жителями Анжеро-Судженска.

В заключение театр провел конференцию зрителей.

14 июня коллектив театра отправился в 10-дневную поездку по колхозам. Одна группа артистов будет обслуживать колхозы Итатского, Тисульского и Тяжинского районов. Вторая группа выехала в Мариинск, затем побывает в рабочих поселках и леспромхозах.

26 июня театр приезжает на гастроли в Кемерово.

Передовые водители машин

Коллектив Ленинск-Кузнецкой автотранспортной конторы добился высоких производственных показателей. Пятимесячный план грузоперевозок реализован на 142 процента, а перевозки пассажиров — на 132 процента.

Многие водители грузовых автомобилей и автобусов, соревнуясь за 100-тысячный пробег машин без капитального ремонта, достигли хороших результатов. Шофер тов. Слугин довел эксплуатацию аккумуляторных батарей автобуса «ЗИС-155» до 80 тысяч километров. Водитель тов. Романеев достиг пробега пассажирского автобуса в 83 тысячи километров. Отличной эксплуатации автомобиля добились шофер тов. Лепихин и другие.

По итогам социалистического соревнования за пять месяцев коллективу автотранспортной конторы за высокие показатели работы присуждено переходящее красное знамя горкома партии и горисполкома. Многим водителям автомобилей вручены почетные грамоты.

Н. НИКОЛАЕВ.

Растет число библиотек

На каждой шахте треста «Куйбышевуголь» имеются библиотеки. В этом году открылись библиотеки в 15 общежитиях горняков. На приобретение новых книг профсоюзные организации израсходовали 120 тысяч рублей.

В библиотеке шахты имени Орджоникидзе книжный фонд увеличился на полторы тысячи книг, в библиотеке шахты имени Димитрова — более чем на две тысячи книг.

Если в прошлом году в библиотеках насчитывалось пять тысяч читателей, то сейчас число их выросло почти вдвое.

Л. АЛЕКСЕЕВ.

НА КОЛХОЗНЫХ ПОЛЯХ НАШЕЙ ОБЛАСТИ

Выполнен план паровспашки

ТОПКИ. Механизаторы конезавода взяли на себя обязательство во-время выполнить план паровспашки. Их слово не разошлось с делом. План паровспашки выполнен. Пахота производилась плугами с предплужниками на глубину 20 — 25 сантиметров.

Особенно хорошо потрудились трактористы тт. Маленков, Мезин, Елонов.

БЕЛОВО. Первыми в Ленинской МТС выполнили задание по паровспашке механизаторы бригады тов. Савицкого, обслуживающие сельхозартель «Родина». Этого они добились благодаря тому, что сразу же после окончания весеннего сева, не снижая темпов, развернули заготовку земли под посев в будущем году.

Вслед за бригадой тов. Савицкого о завершении плана под'ема паров рапортовали механизаторы бригады тов. Гурова, работающие на полях колхоза «Авангард».

Круглосуточная пастьба

Хорошо организована пастьба в сельхозартели имени Хрущева, Чебулинского района. Здесь заранее разбили выпасы на загоны и клетки, наметили очередность их использования, оборудовали удобные подходы к водоемам.

Пастухами назначены опытные животноводы, которые ведут круглосуточную пастьбу, умело используют выпасы. В результате заметно повышается упитанность скота и надой молока. Так, в прошлом году на 10 июня надой молока на фуражную корову здесь составил 340 литров, нынче же на это число надоено по 600 литров на корову. При этом удои повышаются изо дня в день.

П. ТИМОФЕЕВ.

Начали закладку силоса

ПРОКОПЬЕВСК. (Корр. «Кузбасса»). Колхозы притаежной полосы приступили к силосованию кормов. Первой в эту работу включилась сельскохозяйственная артель имени Кирова, Котинского сельсовета. За два дня — 15 и 16 июня — здесь заложено несколько тонн силоса из дикорастущих трав.

Готовят ямы и траншеи

Колхозники сельхозартели «Красная звезда» проявляют большую заботу о создании обильных запасов кормов для общественного животноводства.

По предложению партийной организации колхоз посеял нынче на силос 150 гектаров подсолнечника и кукурузы. Последняя культура высеяна квадратно-гнездовым способом. Перевыполнен план и по севу однолетних трав.

Когда закончилась весенняя посевная кампания, партийная организация колхоза развернула социалистическое соревнование тружеников полей за своевременную подготовку к силосованию кормов и сенокосу. Поскольку в артели имеется силосных сооружений всего на 400 тонн, было решено мобилизовать как можно больше сил на копку силосных траншей общей емкостью в 2.250 тонн.

Создали специальные бригады, разбили их на звенья. Закипела дружная работа. Итоги соревнования стали подводить два раза в день — в обеденный перерыв и вечером. Многие колхозники в первый же день показали образцы высокой выработки. Например, коммунист тов. Барковский вынул за день шесть кубометров грунта. Перевыполнил норму секретарь парторганизации тов. Буданцев. На коммунистов стали равняться все колхозники. Работники фермы Прасковья Барковская, Наталья Барковская и Александра Якушева, выполнив свои дела на ферме, приходят на рытье траншей.

Дружная работа принесла хорошие результаты. За короткое время здесь были оборудованы траншеи общей емкостью в 1.200 тонн. В ближайшее время будет закончено рытье остальных траншей. Емкость всех сооружений составит более 2.000 тонн. Заполнив все траншеи, колхоз заготовит на каждую голову крупного рогатого скота по 7,5 тонны силоса — на полторы тонны больше, чем предусматривается планом.

Примеру колхозников сельхозартели «Красная звезда» последовали и другие колхозы зоны Краснинской МТС.

С каждым днем соревнование за досрочную подготовку силосных ям и траншей в колхозах приобретает все более широкий размах. Помощь колхозникам оказывают механизаторы. Много творческой инициативы вносят они в это дело.

Весной МТС получила ползунковый скрепер для планировки территории центральной усадьбы и ремонта дороги. Бригадир тракторной бригады тов. Смолякин предложил приспособить его для рытья траншей. Предложение реализовали. Результаты получились отличные. Тогда руководители МТС попросили на время у районной конторы «Сельэлектро» еще два скрепера. Теперь в трех колхозах Краснинской МТС копка котлованов и траншей механизирована. В сельхозартели имени Маленкова трактористы из бригады Дмитрия Столярова коммунист Алексей Почуев и Егор Шабалин вынимают скреперами за сутки по 150—160 кубометров грунта.

М. СТОЙКЕВИЧ.

Ленинск-Кузнецкий район.

Неоправданная медлительность

В Итатском районе медлят с подготовкой к сенокошению и силосованию. Во многих колхозах мало что сделано по приведению в порядок конного и ручного сеноуборочного инвентаря. В сельхозартелях имени Кирова, «Победа», «Знамя коммунизма» только на днях приступили к ремонту конных сенокосилок и граблей. Ремонт идет низкими темпами.

Особенно плохо обстоит дело с очисткой силосных ям и траншей. В колхозах имени Сталина и «Знамя коммунизма» зоны Итатской МТС для закладки силоса не подготовлено еще ни одного силосного сооружения. Председатели этих колхозов тт. Бояринов и Горащенко работу по очистке ям и траншей откладывают на более поздний период. Неблагополучно с подготовкой к закладке силоса и в колхозе «Победа».

В колхозах района нынче посеяно значительно больше, чем в прошлом году, подсолнечника на силос. Несмотря на это, руководители отдельных колхозов ничего не предпринимают для того, чтобы подготовить новые силосные ямы и траншеи.

Т. БОРИСОВ.

Зреют помидоры

Совхоз «Садопарковое» Кузнецкого металлургического комбината выращивает много овощей в закрытом грунте. До сих пор столовые завода получали из теплиц и парников на электродном обогреве зеленый лук, салат, укроп, редис, огурцы и цветную капусту. Теперь начали созревать помидоры. Первая партия их в 30 килограммов поступила в столовые.

Всего из совхоза «Садопарковое» столовые получили свыше 7 тонн ранних овощей.

Н. КРАСНИН.

ВЫДАЮЩЕЕСЯ ПРОИЗВЕДЕНИЕ ТВОРЧЕСКОГО МАРКСИЗМА

(К 60-летию со дня выхода в свет работы В. И. Ленина „Что такое „друзья народа“ и как они воюют против социал-демократов?“)

Книга «Что такое «друзья народа» и как они воюют против социал-демократов?», написанная в 1894 году, является первой крупной работой В. И. Ленина. В ней с исключительной силой разоблачается клевета либеральных народников 90-х годов против марксизма и дается глубокое по содержанию и блестящее по форме обоснование и дальнейшее развитие марксизма. Это гениальное произведение является пламенным программным документом русской революционной социал-демократии. В. И. Ленин обосновал в нем великую историческую роль рабочего класса России, как передовой революционной силы общества, указал ему пути борьбы за социализм, впервые выдвинул идею революционного союза рабочих и крестьян как главного средства свержения царизма, помещиков и капиталистов. В этом замечательном труде Владимир Ильич сформулировал политические задачи русских марксистов того периода и, в первую очередь, задачу организации разрозненных марксистских кружков в единую марксистскую рабочую партию.

Книга В. И. Ленина «Что такое «друзья народа» и как они воюют против социал-демократов?» появилась в обстановке, когда в России бурно рос капитализм как в городе, так и в деревне. В то время в нашей стране уже сформировался многочисленный промышленный пролетариат, имевший опыт стачечной борьбы. Развитие рабочего движения, нарастание революционной борьбы рабочего класса против царизма и капитализма, явная близость революции требовали создания единой революционной марксистской партии рабочего класса, способной возглавить его революционную борьбу.

Главным препятствием на пути распространения марксизма и создания единой пролетарской партии было народничество — реакционное течение, враждебное марксизму.

В своей знаменитой книге «Что такое «друзья народа» и как они воюют против социал-демократов?» Ленин сорвал маску с либеральных народников, обнажил истинное лицо этих фальшивых «друзей народа», на деле идущих против народа и проповедывавших отказ от революционной борьбы и примирение с царским правительством.

Работа «Что такое «друзья народа» и как они воюют против социал-демократов?» состоит из трех выпусков. В первом выпуске Ленин дал развернутый разбор возражений народников против марксизма и материализма, защитил и развил дальше диалектический и исторический материализм Маркса и Энгельса. Во втором выпуске содержится глубокий критический анализ либерально-народнических воззрений С. Южакова на политико-экономическую действительность России. В третьем выпуске В. И. Ленин подверг критическому рассмотрению реакционные политические взгляды и тактику либеральных народников, сформулировал исторические задачи русского рабочего класса и его партии.

До 1923 года все три выпуска считались утерянными. Лишь в 1923 году были найдены первый и третий выпуски. Второй выпуск работы пока не найден.

Выход в свет книги Ленина «Что такое «друзья народа» и как они воюют против социал-демократов?» явился выдающимся событием. Революционные социал-демократы получили верное и острое оружие борьбы с народниками, боевое руководство к действию.

☆ ☆ ☆

Ленин разоблачил народников как злейших идейных противников марксизма, как метафизиков и идеалистов, пропагандировавших в России суб'ективно-идеалистические теории. В книге «Что такое «друзья народа» и как они воюют против социал-демократов?» Владимир Ильич защитил марксизм от нападок Михайловского и других представителей либерального народничества, выступавших с «критикой» философии марксизма, и развил основные положения Маркса о материалистическом понимании истории, закономерности общественного развития, о решающей роли народных масс в истории, о диалектическом методе и др.

Будучи идеалистами, либеральные народники 90-х годов рассматривали человеческое общество как нечто вечное и неизменное и выдвигали положение о том, что цели и задачи общества определяются личностью, суб'ектом в соответствии с его нравственным идеалом. Они клеветнически утверждали, что материалистическое понимание истории научно не обосновано, что Маркс будто лишь провозгласил материалистическое понимание истории, но нигде не изложил его систематически. Лидер народников Михайловский заявлял, что Маркс якобы не внес ничего существенного в общественные науки, что будто в «Капитале» нет материалистического понимания истории.

В. И. Ленин дал сокрушительную отповедь попыткам народников извратить марксизм, оклеветать его, разоблачил фальшивую народническую критику, показав, что у Маркса нет сочинения, в котором он не излагал бы своего материалистического понимания истории. Владимир Ильич показал, что «Капитал» представляет собой образец научного анализа самой сложной общественной формации по материалистическому методу, «образец всеми признанный и никем не превзойденный» (В. И. Ленин. Соч., т. 1, стр. 125).

В борьбе против суб'ективного идеализма либеральных народников Ленин не только защитил теорию исторического материализма Маркса, но и во многих вопросах развил ее дальше, подняв тем самым материалистическое понимание истории на новую, более высокую ступень.

Основная мысль, проводимая Лениным через всю книгу «Что такое «друзья народа» и как они воюют против социал-демократов?», состоит в том, что созданное Марксом материалистическое понимание истории означает революцию в учении об обществе, с которой фактически начинается подлинная история общественных наук. Маркс и Энгельс, распространив материализм на область социальных явлений, открыли законы общественного развития, создали диалектический материализм, органически включающий в себя диалектико-материалистическое понимание как природы, так и общества.

Народники проповедывали идеалистическую теорию культа личности. Они утверждали, что «критически мыслящая личность» является главным творцом исторического процесса. Согласно этой реакционной теории, «герои», выдающиеся личности формулируют те или иные идеалы общественного устройства и в соответствии с ними ведут за собой массу, используя ее как слепое оружие для реализации своих целей. Народники, именовавшие себя друзьями народа, на деле сбрасывали со счета народ как решающую силу истории. Они смотрели на народ свысока и считали рабочих и крестьян сырым материалом, из которого «критически мыслящие личности» могут творить все, что отвечает их идеалам.

Борьба В. И. Ленина против суб'ективно-идеалистических взглядов народников на развитие истории имеет и ныне самое актуальное значение для разоблачения идеалистических теорий культа личности, имевшей хождение в нашей пропаганде до последнего времени. Известно, что вместо правильного раз'яснения роли Коммунистической партии и народных масс в строительстве коммунизма наша пропаганда нередко сбивалась на идеалистические позиции культа личности. Это вело к понижению роли партии, к снижению творческой активности партийных масс и широких слоев советского народа. Культ личности воспитывал в массах не творческую инициативу, не самодеятельность, не активность, не веру в свои силы, а пассивное ожидание того, что все за них будет сделано отдельными личностями, руководителями. Культ личности воспитывает кадры не в духе преданности партии, народу, делу коммунизма, а в духе слепого доверия и преданности отдельным личностям, подрывает принципы социалистического демократизма, внутрипартийной демократии, коллективного руководства партии.

Марксисты видят в истории и «героев» — великих людей. Но они могут играть серьезную роль в жизни общества лишь постольку, поскольку сумеют правильно понять условия развития общества, понять, как их изменить к лучшему. Подлинным же творцом истории, учит марксизм-ленинизм, является народ, создатель всех благ.

В. И. Ленин подверг самой решительной критике народнические методы политической борьбы, в особенности тактику индивидуального террора, проводившуюся народниками 60-х—70-х годов. Ленин считал эту тактику вредной для революционного движения, так как она подменяла борьбу масс борьбой одиночек-«героев» и означала неверие в народное революционное движение. Народники отвлекали внимание трудящихся от борьбы против эксплуататоров, тормозили развитие революционной инициативы и активности рабочего класса и крестьянства и мешали рабочему классу понять его руководящую роль в революции, задерживали создание самостоятельной партии рабочего класса.

Выражая свою злобу и ненависть к марксизму, Михайловский и другие либеральные народники, как мелкобуржуазные идеологи и идеалисты-метафизики, стремились дискредитировать философию марксизма и в особенности марксистский диалектический метод. Михайловский выдвинул лживое обвинение о том, что якобы марксизм заимствует гегелевскую диалектику, что будто общественно-историческое развитие России марксисты основывают не на изучении действительного процесса исторического развития, а насильственно подгоняют под формулы диалектики Гегеля, его знаменитой триады.

Разоблачая эти нелепые утверждения и злостную клевету народников на марксизм, Ленин в книге «Что такое «друзья народа» и как они воюют против социал-демократов?» пишет: «Мы имеем перед собой то шаблонное обвинение марксизма в гегелевской диалектике, которое уже, казалось, достаточно истрепано буржуазными критиками Маркса. Не будучи в состоянии возразить что-нибудь по существу против доктрины, эти господа уцеплялись за способ выражения Маркса, нападали на происхождение теории, думая тем подорвать ее сущность» (Там же, стр. 146).

Ленин напоминает слова Маркса о том, что его метод прямо противоположен методу Гегеля. Гегель считал, что развитие идеи определяет собой развитие действительности, а Маркс доказал, что «идеальное есть только отражение материального». Так Ленин шаг за шагом изобличает фальсификаторские приемы либеральных народников, детально раз'ясняя и развивая основы марксизма.

☆ ☆ ☆

Фальшивые «друзья народа» не понимали законов экономического и политического развития общества и по-идеалистически мечтали о каких-то «особых» путях развития России, верили в какие-то «особые устои» в жизни русского крестьянства. Выражая по существу интересы кулачества, либеральные народники отрицали классовую борьбу в деревне, закрывали глаза на эксплуатацию бедноты кулачеством и восхваляли развитие кулацких хозяйств. Крестьянские промыслы, мелкую кустарную промышленность, в которой господствовали те же капиталистические производственные отношения, существовала та же капиталистическая эксплуатация, что и в крупной промышленности, народники именовали «народной промышленностью». Они видели нечто «особенное» в мелком крестьянском хозяйстве тогдашней России, считая его каким-то особым «народным» производством.

Народники утверждали, что капитализм для русского экономического строя является упадком, регрессом, что в России «не должен» развиваться капитализм. Они считали, что в России нет внутреннего рынка, необходимого для развития капитализма. В России, заявляли Михайловский и другие народники, капитализм не может развиваться, ибо он представляет собой явление «случайное», искусственное. В России, говорили они, сильно развито «народное производство» (крестьянские промыслы, мелкая кустарная промышленность и т. д.).

Однако жизнь опровергала реакционные «мечты» народников, ибо капитализм неумолимо развивался в России, в городе и в деревне весьма быстрыми темпами. В. И. Ленин в своей книге «Что такое «друзья народа» и как они воюют против социал-демократов?» с исчерпывающей полнотой показал всю беспочвенность и глубокую реакционность народнических взглядов на экономическое развитие России.

Владимир Ильич всесторонне обосновал положение о том, что капитализм — не случайное явление, что развитие России в соответствии с об'ективными экономическими законами неизбежно идет по капиталистическому пути. Подробно изучив мелкое производство, Ленин показал, что преобладающей формой мелкого производства явилась домашняя система крупного производства и что нельзя найти в России **«...такую мало-мальски развитую отрасль кустарной промышленности, которая бы не была организована капиталистически»** (Там же, стр. 201).

Характеризуя экономические взгляды народников, игнорирующих факты, свидетельствующие о широком проникновении капитализма во все уголки российской экономики, в том числе в деревню, которую он разлагает и расслаивает, Ленин пишет: «...общая тенденция «друзей народа», как и всех российских либералов, замазывать антагонизм классов и эксплуатацию трудящегося в России...» (Там же, стр. 191).

В. И. Ленин показал также, что неизбежным следствием проникновения капитализма в деревню и дифференциации крестьянства явилось перерождение старого демократического народничества в либеральное народничество. Народники 60-х—70-х годов, хотя и неправильными методами, бесплодно, но все же вели **революционную борьбу** с царизмом, были **революционными** народниками и выразителями борьбы крестьян с помещиками. Народники 80-х — 90-х годов отказались от демократических требований и возлагали свои надежды не на мужицкий бунт, а на законодательную деятельность царского правительства, на реформы. Они проповедывали соглашение с царизмом и превратились в идеологов кулачества.

В. И. Ленин дал уничтожающую характеристику экономических взглядов народников. «Они хотят, — писал В. И. Ленин, — товарного хозяйства без капитализма, — капитализма без экспроприации и без эксплуатации, с одним только мещанством, мирно прозябающим под покровом гуманных помещиков и либеральных администраторов» (Там же, стр. 223).

Ленин подверг уничтожающей критике и политическую программу «друзей народа», показав, что эта программа рассчитана на то, чтобы отвлечь эксплуатируемые массы от борьбы против капиталистов, помещиков и буржуазии. Народники лишь на словах выступали против царизма, по существу же они проповедывали примирение с царским правительством. Они докатились до того, что стали идеализировать царское правительство, пресмыкаться перед ним. Характеризуя эволюцию, проделанную народничеством от 60-х до 90-х годов, и раскрывая сущность политической программы либеральных народников, В. И. Ленин пишет: «Из политической программы, рассчитанной на то, чтобы **поднять крестьянство** на социалистическую революцию **против основ современного общества** — выросла программа, рассчитанная на то, чтобы заштопать, «улучшить» положение крестьянства **при сохранении основ современного общества»** (Там же, стр. 246—247). Либеральные народники, замазывая все более обострявшийся классовый антагонизм в тогдашнем обществе, стремились «улучшить» экономический строй, путем царских реформ «ослабить» эксплуатацию крестьян. Их политическая программа сводилась к требованиям реорганизации крестьянского банка, введения дешевого кредита и т. п. Они изображали царское самодержавное государство как нечто стоящее над классами и поэтому способным устранить или примирить классовые противоречия. В. И. Ленин с неопровержимой убедительностью показал, что народничество выродилось «в самую дюжинную теорию мелкобуржуазного радикализма...» (Там же, стр. 274). Народники, называвшие себя «друзьями народа», в действительности были его врагами, они были идеологами эксплуататорского класса—кулачества. Как известно, народничество проделало дальнейшую эволюцию, оформившись в последствии в партию эсеров, ставшую контрреволюционной партией, прислужницей капиталистического строя.

☆ ☆ ☆

В работе «Что такое «друзья народа» и как они воюют против социал-демократов?» В. И. Ленин сформулировал боевую программу революционной борьбы рабочего класса, определил роль и задачи русских социал-демократов, показав, что их главная задача заключается в организации социалистической рабочей партии. В. И. Ленин указывал, что нельзя сплотить рабочих на борьбу с абсолютизмом и с эксплуататорскими классами, не раз'яснив пролетарским массам антагонистического характера общественных отношений в тогдашней России, не раскрыв перед ними исторической роли русского рабочего класса как борца за освобождение всех трудящихся, как единственного и естественного представителя всех трудящихся и эксплуатируемых.

Таким образом, В. И. Ленин четко сформулировал идею гегемонии пролетариата в революции, его роль как вождя и руководителя, способного повести за собой всех трудящихся в борьбе против самодержавия и капитализма. В соответствии с этим положением задача социал-демократов заключалась в том, чтобы разрозненные стачки и другие проявления протеста отдельных групп рабочих против произвола царизма и капитализма превратить в организованную борьбу **всего** русского рабочего **класса**, «...направленную против буржуазного режима и стремящуюся к экспроприации экспроприаторов, к уничтожению тех общественных порядков, которые основаны на угнетении трудящегося» (Там же, стр. 280).

Но социал-демократы смогут успешно осуществлять идейное руководство революционной борьбой рабочего класса лишь овладев марксистской теорией. Подчеркивая огромное значение теоретической работы русских марксистов, творческий характер марксистской теории и ее огромную роль в революционной борьбе пролетариата, Ленин развивает одно из коренных положений марксизма — положение о единстве теории и практики, о решающей и определяющей роли революционной практики. Задача марксистов, идейных руководителей пролетариата, учит В. И. Ленин, заключается в том, чтобы неуклонно стремиться к установлению тесной, неразрывной связи марксистской теории с революционной практикой.

Указывая на передовую, ведущую роль русского рабочего класса, как гегемона в революционном движении, Ленин в книге «Что такое «друзья народа» и как они воюют против социал-демократов?» впервые выдвинул идею революционного союза пролетариата с крестьянством, как одного из главных средств свержения царизма, помещиков и буржуазии. Только Ленин впервые показал, что крестьянство в России кровно заинтересовано в ликвидации крепостнического режима, что поэтому крестьянство в революционном движении выступает как прогрессивная сила.

Ленин отстоял идею союза пролетариата и крестьянства в непримиримой борьбе с вождями II Интернационала, меньшевиками и эсерами. Презренные враги народа — троцкисты, бухаринцы и буржуазные националисты, повторяя меньшевистские перепевы, пытались навязать партии гибельную политику в отношении крестьянства, отрицая политику союза пролетариата и крестьянства. Коммунистическая партия, разоблачив и разгромив троцкистов и правых реставраторов капитализма, сплотила советский народ на борьбу за победу социализма и коммунизма в нашей стране.

В историческом произведении Ленина «Что такое «друзья народа» и как они воюют против социал-демократов?» впервые была сформулирована гениальная ленинская идея перерастания буржуазно-демократической революции в социалистическую.

Гениальный ленинский взор проникал далеко в будущее. Великие идеи Ленина ярко осветили путь борьбы рабочего класса. В заключительных словах исторической книги Ленина дана четкая программа борьбы, руководствуясь которой рабочий класс России во главе с Коммунистической партией добился всемирно-исторических побед. В. И. Ленин писал, что когда передовые представители рабочего класса «усвоят идеи научного социализма, идею об исторической роли русского рабочего, когда эти идеи получат широкое распространение и среди рабочих создадутся прочные организации, преобразующие теперешнюю разрозненную экономическую войну рабочих в сознательную классовую борьбу, — тогда русский РАБОЧИЙ, поднявшись во главе всех демократических элементов, свалит абсолютизм и поведет РУССКИЙ ПРОЛЕТАРИАТ (рядом с пролетариатом ВСЕХ СТРАН) **прямой дорогой открытой политической борьбы к** ПОБЕДОНОСНОЙ КОММУНИСТИЧЕСКОЙ РЕВОЛЮЦИИ» (Там же, стр. 282).

Весь великий и славный путь, пройденный рабочим классом России под руководством Коммунистической партии, путь, который привел трудящихся нашей Родины к победам всемирно-исторического значения, служит блестящим подтверждением гениального ленинского предвидения.

Коммунистическая партия организовала союз рабочего класса и трудового крестьянства и привела наш народ к победе Великой Октябрьской социалистической революции, к установлению диктатуры пролетариата, к победе социализма в СССР. И ныне партия, ведя советский народ по пути строительства коммунизма, руководствуется ленинским учением о союзе рабочего класса и крестьянства. Мероприятия партии и правительства, направленные на дальнейший под'ем сельского хозяйства, имеют неоценимое значение для дальнейшего укрепления союза рабочего класса и крестьянства — основы могущества нашей Родины.

Прошло 60 лет со дня выхода в свет книги Ленина «Что такое «друзья народа» и как они воюют против социал-демократов?». Ее огромное идейно-теоретическое богатство, являющееся великим вкладом в сокровищницу марксизма, и поныне вооружает нашу партию и всех трудящихся могучим оружием в борьбе за коммунизм.

Ленинское учение о гегемонии пролетариата в борьбе за освобождение всех трудящихся и о союзе рабочего класса и крестьянства вооружило братские коммунистические и рабочие партии во всех странах правильной тактикой в их борьбе за мир, демократию и социализм.

П. АЛЕКСАНДРОВ.

Развивать рыбное хозяйство в колхозах

Прудовое рыбное хозяйство — одна из наименее трудоемких отраслей хозяйства. Но при правильной и умелой организации дела она может принести ощутимый доход колхозам. Практикой доказано, что с одного гектара пруда можно ежегодно получать по 200—250 килограммов рыбы отличного качества. Если же применить искусственную подкормку, то количество рыбы еще более увеличится.

Располагают ли наши колхозы возможностями для широкой организации рыбных хозяйств? Да, располагают. В области имеется более 320 прудов с общей зеркальной поверхностью 1770 гектаров. Кроме того, у нас есть немало озер и речных водоемов. Но вся беда в том, что эти возможности используются очень слабо. Во многих колхозах пруды находятся в запущенном состоянии, рыборазведением в них не занимаются, и эта доходная отрасль хозяйства совершенно не развита.

Плохо ведется и работа по строительству новых прудов. Достаточно сказать, что за последние годы строительством прудов занимались лишь в пяти колхозах Кемеровского района, да в некоторых колхозах Гурьевского и Юргинского районов. А ведь по плану в колхозах области только в 1954 году предстоит соорудить прудов общей площадью 30 гектаров.

Первые шаги по организации рыбных хозяйств в колхозах области показывают, что рыборазведение может дать хорошие результаты. Например, в колхозе «Заветы Ильича», Кемеровского района, весной 1952 года на площади 2,5 гектара был построен пруд. В том же году он был заселен мальками зеркального карпа, привезенными из Ужурского рыбопитомника, Красноярского края. Пробный лов нынешней весной показал, что отдельные экземпляры карпов уже достигают веса двух с половиной — трех килограммов. Ясно, что рыбное хозяйство даст колхозу немалые доходы.

Для успешной организации рыбного хозяйства надо прежде всего знать, какой и в каком количестве нужен рыбопосадочный материал, как наладить уход за водоемами и рыбой. Опытами и наблюдениями доказано, что наиболее ценной породой, дающей большее количество продукции в сравнительно короткое время, является зеркальный карп. При достаточном количестве пищи карп уже на второй год жизни достигает веса 500—800 граммов и вылавливается как товарная рыба. Близко к карпу по своей ценности стоит сазан. Для зарыбления прудов можно применять и такие породы рыб, как золотой карась, линь и другие.

Золотой карась — самая выносливая и наиболее приспособленная к жизни в прудах рыба. Линь хорошо живет и развивается в неглубоких, хорошо прогреваемых солнцем прудах с мягким илом и водной растительностью. Растет линь сравнительно медленно, достигая в первый год жизни веса 5—10 граммов, а во второй — 125 — 250 граммов. Но зато мясо его очень нежное и вкусное. Линь заселяется в пруды как добавочная рыба вместе с карпом и сазаном.

Разведение рыбы можно организовать в любом непересыхающем до осени и незагрязненном промышленными водами пруду. Перед зарыблением пруды и водоемы должны быть соответствующим образом подготовлены. Их надо очистить от надводной и подводной растительности, ухудшающей условия жизни рыб и мешающей облову. Заселение пруда производится с таким расчетом, чтобы на один гектар площади приходилось по 500 мальков. За прудом требуется надлежащий уход и в течение лета. Надо периодически скашивать поднимающуюся из воды растительность, которая затеняет водоемы.

Желательно также следить за ростом рыбы. Для этого через каждые 15 дней надо производить пробный лов. Если замечается отставание в росте, значит кормовая база водоема недостаточна. В таких случаях применяется искусственная подкормка. Для этой цели хорошо использовать мельничные отходы, семена сорняков, жмыхи и животную пищу в измельченном виде.

В больших водохранилищах и озерах кормление рыбы рекомендуется проводить на мелководных заливах с ровным дном. Кормление следует производить ежедневно, в одно и то же время (в 5 — 6 часов утра). Кормушка представляет из себя деревянную площадку размером 2×2 метра или плотно сколоченный щит размером в 1 кв. метр с закраинами высотой до 10 сантиметров. Возле каждой кормушки ставится вешка, поднимающаяся над водой сантиметров на 50.

Перед раздачей корм надо подготовить. Жмых, бобовые и зерновые корма дробятся и замачиваются для размягчения. Мука и мучной смет перерабатываются в крутое тесто, картофель варится. Перед дачей каждого нового рациона следует проверить, с'едена ли рыбой ранее данная пища. И если обнаружится, что корм не с'еден, в дальнейшем норма его уменьшается и устанавливаются причины, почему он не поедается.

В течение зимы необходимо внимательно следить за тем, чтобы в прудах и водоемах не произошло замора рыбы от недостатка кислорода. Для этого во льду делаются проруби размером 1×2 метра. Первый признак недостатка кислорода в воде — скопление у прорубей различных водных насекомых. При дальнейшем уменьшении кислорода у прорубей собирается рыба. Если в таких случаях не принять срочных мер для обогащения воды кислородом, то возможна гибель всей рыбы. Для обогащения воды рекомендуется в течение всей зимы держать проруби в незамерзающем состоянии. Еще лучше освежать воду, прогоняя ее по поверхности льда из одной проруби в другую.

Всестороннее использование прудов и водоемов, организация в них рыбного хозяйства — одна из неотложных задач по развитию многоотраслевого колхозного производства. Надо поставить дело так, чтобы рыбное хозяйство было широко организовано в колхозах нашей области.

П. СТУКАЛОВ,
начальник мелиорации и электрификации областного управления сельского хозяйства.

Вопреки Уставу сельхозартели

В один из весенних дней Михаил Алексеевич Кирилах пришел в колхозную контору. Лик его был суров и грозен.

— Нате, — выкрикнул он, бросив печать на стол. — Не хочу больше быть председателем...

В тот же день Кирилах покинул село Владимировку, где расположена сельхозартель «7-е ноября».

Это случилось накануне сева — 23 апреля. А через неделю состоялось общее собрание членов сельскохозяйственной артели, на котором по предложению колхозников тт. Старинова, Береговцова и других Кирилах был снят с поста председателя и выведен из состава правления. Председателем артели был избран секретарь парторганизации, бригадир тракторной бригады тов. Орлов.

Каково же было удивление хлеборобов, когда, спустя неделю после упомянутого собрания, в селе снова появился Кирилах и начал верховодить в колхозе.

— Меня секретарь райкома Попович прислал, — самодовольно заявил Кирилах односельчанам.

Теперь следует приподнять завесу, за которой скрывается неприглядная картина попирания демократических основ сельхозартели.

Несколько лет назад колхозники сельхозартели «7-е ноября» направили М. А. Кирилаха учиться в областную школу руководящих колхозных кадров. Проучившись там три года, в течение которых он аккуратно получал продукты на трудодни, денежные средства от колхоза и государства, Кирилах вернулся в артель. Хлеборобы избрали его председателем.

Прошло некоторое время, и Кирилах начал пьянствовать, разбазаривать общественное добро, издеваться над своей семьей.

Его действия не встречали отпора со стороны парторганизации колхоза и райкома КПСС. Так продолжалось до нынешней весны, когда Кирилах, бросив колхоз и семью, уехал в поселок Макарак.

Как ни странно, и на этот раз Тисульский райком партии не осудил поступок Кирилаха, а начал уговаривать его вернуться в колхоз.

— Езжай, работай, да больше так не делай, — напутствовали Кирилаха секретарь райкома тов. Попович и председатель райисполкома тов. Левин.

Кирилах вопреки воле хлеборобов и Уставу сельхозартели снова стал председателем колхоза «7-е ноября».

Приходится лишь удивляться тому, что тисульские районные организации проявляют столь странное отношение к подбору руководящих кадров в колхозы.

М. РЕЗНИК.
(Корр. «Кузбасса»).

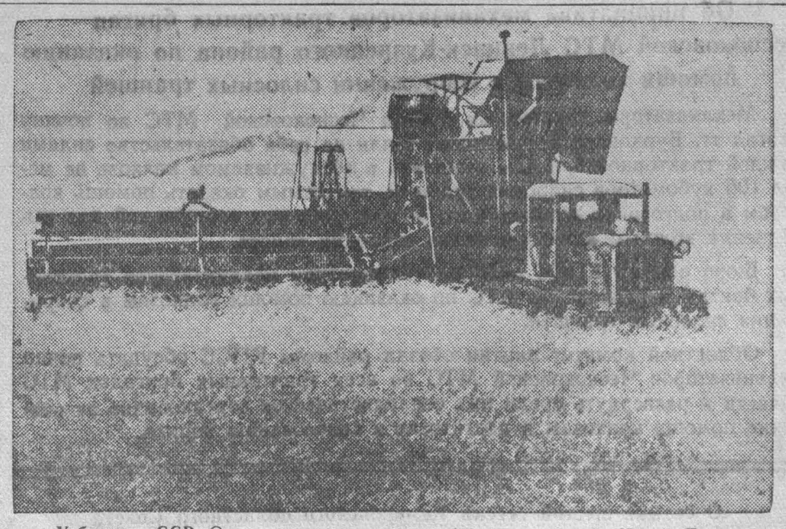

Узбекская ССР. Одним из первых начал уборку зерновых в Кашка-Дарьинской области колхоз имени Ворошилова, Каршинского района. Здесь работает агрегат мастера комбайновой уборки 2-й Каршинской МТС Рамазана Букомбаева. Он в 1953 году убрал 1.100 гектаров, а в 1954 году обязался убрать зерновые с площади 1.500 гектаров.

НА СНИМКЕ: агрегат Р. Букомбаева на уборке ячменя в колхозе имени Ворошилова, Каршинского района.

Фотохроника ТАСС.

У ИНИЦИАТОРОВ СОРЕВНОВАНИЯ

Вскрываем и используем внутренние резервы

Поддержав почин коллективов промышленных предприятий Москвы и Московской области, коллектив нашей шахты развернул напряженную борьбу за повышение производительности труда. Партийная и профсоюзная организации мобилизовали горняков и командиров производства на вскрытие внутренних резервов предприятия, ликвидацию узких мест во всех звеньях шахты.

Немало труда, творческой инициативы вложил коллектив шахты в дело усовершенствования отработки крутопадающих пластов. Над этим вопросом мы начали задумываться еще в прошлом году. И уже первые шаги на пути искания более совершенной системы выемки угля в крутопадающих лавах убедили нас, что так называемая сплошная система для условий нашей шахты не подходит. Лавы мы нарезали в два подэтажа, для чего вместе с конвейерным и вентиляционным штреками проходились параллельный и обрезной штреки. В результате получалось, что на добычу одной тысячи тонн угля у нас проходится около 35 погонных метров подготовительных выработок. Это отрицательно сказывалось на себестоимости добываемого угля.

Решено было во что бы то ни стало сократить об'ем подготовительных работ. По предложению наших передовиков вместо лав в два подэтажа длиной по 60 метров мы стали нарезать лавы в один этаж протяженностью до 130 метров, с одновременной выкладкой двух бутовых полос. Уже одно это новшество позволило на 10 метров сократить прохождение подготовительных выработок на каждую тысячу тонн добычи.

Дальнейшее усовершенствование системы отработки пластов дало возможность уменьшить об'ем всех подготовительных работ на одну треть, высвободить более 20 проходчиков и за счет их усилить очистные бригады.

В лавах, нарезанных новым способом, улучшилась организация труда горняков. Раньше, например, для транспортировки угля из верхнего подэтажа по параллельному штреку в скат нужен был специальный привод. Приходилось содержать рабочих для его обслуживания. Теперь же параллельных штреков мы не проходим и лишних приводов не устанавливаем. Этим самым было высвобождено в каждой лаве четыре моториста.

Занимаясь улучшением организации труда и производства, мы особое внимание уделяем уменьшению численности вспомогательных рабочих, непосредственно не занятых на добыче и подготовке фронта. Благодаря механизации лесодоставки, установлению дистанционного управления механизмами, совмещению некоторых профессий за последние два месяца на шахте высвобождено 70 человек. За счет этих рабочих навалоотбойная группа была увеличена на 12 процентов. Как результат, добыча угля на каждого работающего в шахте возросла на 6,8 процента.

Не раз нам приходилось слышать о том, что на шахтах имени С. М. Кирова, имени Ворошилова, имени Сталина и других машинисты электровозов водят подземные поезда без кондукторов. Решено было осуществить такое мероприятие и у нас. Начальник подземного транспорта шахты т. Дегтярев помог машинистам электровозов организовать перевозку грузов без кондукторов, что позволило высвободить много рабочей силы.

Раньше под каждым погрузочным люком у нас работало по два—три человека: люкогрузчики и лебедчики. Механизаторы шахты во главе с главным механиком т. Усковым установили под люками дистанционное управление механизмами, и теперь с погрузкой угля успешно справляется один человек. У вертикального ствола на вкатывании вагонеток в клеть долгое время работали лебедчица и подкатчица. Шахтоуправление помогло работницам научиться управлять механизмами, и сейчас у ствола работу выполняет один человек. На обслуживании лебедки для спуска леса по уклону и расположенном рядом вентиляторе были заняты в смену двое горняков. По инициативе передовых рабочих оба механизма теперь обслуживает один человек.

Горняки нашей шахты охотно берутся за совмещение профессий. Они на практике убедились, что это содействует росту производительности труда, высвобождает излишнюю рабочую силу, благоприятно сказывается на повышении заработной платы. Из'явив желание работать без кондукторов, отлично водят подземные составы машинисты электровозов тт. Курбатов, Даньшин и другие. Люкогрузчица т. Гальфанова с помощью дистанционного управления механизмами за смену грузит 220 вагонеток угля, систематически перевыполняя задания. Работая за двоих, успешно справляются со своими обязанностями лебедчица—подкатчица вагонов т. Науменко, мотористка—спусчица леса т. Солоницына, зарядчица батарей — учетчица вагонов тов. Вергун, мотористка—подносчица взрывчатки тов. Красноперова, мотористка-осланцовщица т. Гутняк и многие другие. Сейчас на шахте по совмещенным профессиям работает 148 человек.

Из-за всевозможных неполадок в лавах, на транспортере, поверхностных цехах мы теряли много добычи. Чтобы глубже изучить причины срывов, проводятся комплексные хронометражные наблюдения по всем участкам. Работники отделов нормирования, планирования, главного механика, маркшейдерского бюро стали чаще спускаться в шахту. Нормировщик т. Шишкин, техник-механик т. Ерасникова, маркшейдер т. Жиленко и другие стали глубже вникать в дела участков. Разносторонний материал их наблюдений стал темой серьезного анализа всей производственной деятельности шахты на нарядах и производственных совещаниях.

То, чего не замечали руководители участков и шахты, было вскрыто хронометражными наблюдениями. Долгое время, например, осмотр компрессоров на шахте производился в начале смены. Приходили в лаву забойщики и в течение сорока минут ждали воздуха для отбойных молотков. А разумнее, оказывается, останавливать компрессоры для осмотра в конце смены, когда горняки переключаются на крепление лав. Хронометраж помог вскрыть недостатки в лесодоставке, в работе транспорта и т. д.

Но мало выявить недостатки. Главное — их устранить. На этом, главном, как раз и сосредоточил внимание наш коллектив. В результате работа участков (например № 3) была резко улучшена.

Среди нашего коллектива имеются сотни рабочих, показывающих образцы в труде. Такие горняки, как тт. Маценко, Корпусов, Казачишин, Мифтахов, Архипов, Габдрахман, Кучин, Дьяченко, Яковлев, Рябов и многие другие, с начала года выполнили по 7—9 месячных норм выработки.

Благодаря серьезной перестройке организации труда и производства на шахте заметно улучшились все технико-экономические показатели. По сравнению с первой половиной прошлого года среднесуточная добыча сейчас у нас выше на 17 процентов, а себестоимость угля снизилась на 7 процентов. С начала года мы отгрузили Родине более 11 тысяч тонн топлива сверх плана и сэкономили свыше 200 тысяч рублей государственных средств.

Желая умножить свои трудовые достижения, наш коллектив обратился к шахтерам Кузбасса с призывом развернуть боевое соревнование в честь всесоюзного праздника советских горняков—Дня шахтера. Мы взяли обязательство—к концу августа повысить производительность труда рабочих по эксплуатации на 20 процентов против достигнутой в первой половине прошлого года, довести счет сверхпланового угля до 24 эшелонов и сберечь не менее 500 тысяч рублей.

Коллектив шахты не пожалеет своих сил и энергии, чтобы с честью выполнить принятые обязательства.

П. НЕМЛИЕНКО,
начальник шахты № 9,
треста «Молотовуголь».
А. КОПТЯЕВ,
помощник главного инженера.
Д. ШМАГАЙ,
начальник участка № 3.
В. КАЗАЧИШИН,
бригадир забойщиков.
П. ЯКОВЛЕВ,
навалоотбойщик.

К 50-летию со дня смерти А. П. Чехова

ЛЕНИНСК-КУЗНЕЦКИЙ. Общественность города готовится широко отметить 50-ю годовщину со дня смерти Антона Павловича Чехова. Члены Общества по распространению политических и научных знаний уже сейчас читают на предприятиях и в учреждениях лекции о жизни и творческой деятельности великого русского писателя.

В юбилейные дни в библиотеках, клубах и учебных заведениях города будут проходить читательские конференции и литературные вечера. Интересную программу литературного вечера готовят учащиеся горного техникума. Состоится доклад о жизни и творчестве А. П. Чехова, затем будут показаны короткие спектакли по произведениям писателя: «Трагик поневоле», «Сельские эскулапы» и «Предложение». В библиотеке техникума оформлена выставка, которая состоит из трех разделов: произведения А. П. Чехова, писатели о Чехове, Чехов и русский театр.

Книжные выставки и фотомонтажи о жизни А. П. Чехова организуются во многих библиотеках города.

Деятельную подготовку к 50-летию со дня смерти писателя начал коллектив художественной самодеятельности Дворца культуры. Участники драмкружка поставят пьесу «Дядя Ваня».

Н. ХЛУНОВСКИЙ.

Слет туристов

Красивы берега Томи в районе села Верхотомка. Правый берег поднимается над рекой обрывистым утесом. Более отлогий левый берег порос молодым березняком.

На днях здесь подняли флаг своего слета молодые туристы города Кемерово. День был солнечный, под теплым ветром ласково шелестела листва берез. Эхо ребячьих голосов гулко отдавалось на противоположном берегу.

На слет собрались представители всех средних школ Кемерово. Многие из них уже побывали в далеких и трудных походах по родному краю. Но были и такие, для кого 15 километров до места слета явилось началом туристической жизни. Интересно и весело провели ребята время.

11 июня состоялась туристическая эстафета. Команды соревновались в умении быстро разжечь костер, вскипятить воду, поставить палатку и т. д. Победителями в эстафете оказались ребята школы № 47.

На следующий день с утра проводились соревнования по волейболу. Приз за победу в этих соревнованиях получили спортсмены школы № 1 Центрального района.

Вечером перед ребятами выступали приглашенные на слет знатные люди города. Больше всего понравилось юным туристам выступление заслуженного артиста БМАССР А. А. Арсаланова. Он рассказал о громадном культурном росте бурят-монгольского народа за годы Советской власти.

12 июня в 7 часов вечера горн позвал на заключительную линейку слета. В последний раз начальники туристических групп сдали рапорты. Флаг слета опущен.

С песнями отправились ребята в город. Надолго сохранят они память о слете, о туристической эстафете, об удивительно вкусных обедах, приготовленных своими руками на кострах, о веселых задорных песнях по вечерам.

И. МЕНЬШИКОВА.

Семинар руководителей самодеятельности

Облпрофсовет провел хорошее мероприятие. В Кемерово, на специальный семинар, были вызваны руководители кружков художественной самодеятельности городов и районов Кузбасса.

Занятия проводились по группам. Особенно интересными были они в группе руководителей драматических коллективов. Были прочитаны лекции «Основы актерского мастерства и режиссуры», по гриму и о том, как правильно организовать работу самодеятельности.

Семинар принесет несомненно большую пользу. Хотелось, чтобы такие семинары проводились почаще.

Ф. Боровиков, М. Игнатьева,
А. Абрамова, В. Горшенина.

На культстанах колхоза «Призыв Сталина», Кемеровского района, оборудованы передвижные библиотечки, в которых насчитывается 30—40 книг. В свободное от работы время механизаторы читают литературу.

НА СНИМКЕ: ответственный за передвижную библиотечку учетчик Иван ТАРУХИН выдает книги прицепщикам Зое СМИРНОВОЙ и Виктору АВДЕЕВУ.

Фото **В. Стрельникова.**

В Топках не строят дорог

Письмо в редакцию

Строительство дорог в нашей стране стало всенародным делом. Рост социалистического сельского хозяйства, его широкая механизация, повышение урожайности, расширение посевных площадей приводят к увеличению грузооборота в сельскохозяйственных районах, к росту пассажирских перевозок по внутренним и межрайонным дорогам.

От технического состояния дорог и нормальной их эксплуатации зависят быстрота перевозок, сохранность транспорта, сумма затрат по доставке грузов.

Для нормальной работы автомобильного транспорта, для быстрейшего выполнения заданий по сдаче хлеба государству нужны хорошие и благоустроенные дороги. В нашей же области еще очень много плохих дорог, из-за чего сокращается скорость доставки хлеба, а в распутицу перевозка и вовсе приостанавливается на длительное время.

В большинстве колхозов создаются постоянно действующие бригады, ведущие работы по строительству и ремонту дорог, мостов.

Но вот в Топкинском районе вопросам дорожного строительства никто не уделяет должного внимания. Заведующий районным дорожным отделом тов. Мельничук своей непосредственной работе отводит очень мало времени. Исполком райсовета загружает его делами, никак не связанными с дорожным строительством.

Аппарат дорожного отдела состоит из 7 человек, каждый месяц мы получаем 5260 рублей зарплаты, не принося государству, можно сказать, никакой пользы.

План работы в первом квартале не выполнен, не справились с планом и во втором квартале.

Между тем в районе нет ни одного километра дороги, отвечающей техническим условиям, ни одного типового моста, и никто не хочет понимать, что по этим ухабистым дорогам и сломанным мостам в скором времени пойдет важнейший груз—хлеб. Из 30 колхозов района ни в одном не создано дорожной бригады.

В Топкинском районе ежегодно проводится ремонт дорожных сооружений. Но проехать через мосты нельзя. Почему? Да потому, что строим мы их из лесоматериалов, не соответствующих техническим условиям — из осины и березы. А областное дорожное управление не ведет борьбы с бракодельством, не интересуется качеством строительства дорог и мостов. Ему бы лишь отметить процент выполнения и во-время получить отчетность, а что происходит на деле — никого из управления не интересует.

В. КОЗЛОВ,
техник Топкинского дорожного отдела.

Почему мы не выполняем норм выработки

Мы взяли на себя обязательство—выдать в этом году сверх плана не менее 3000 тонн угля, сэкономить за счет снижения себестоимости топлива и бережного расходования материалов 15 тысяч рублей, повысить производительность труда на 10 процентов.

Эти обязательства выполняются успешно. Только в течение четырех месяцев нагора было выдано сверх плана 5000 тонн угля.

Но даже, имея такие результаты в труде, мы не можем еще сказать, что у нас нет больше резервов, что изжиты все недостатки в производственной деятельности. Наоборот, мы можем работать значительно лучше. Беда в том, что руководители участка, довольствуясь достигнутым, не заботятся об улучшении организации труда. На участке многие шахтеры не выполняют своих норм выработки и не потому, что они не хотят работать хорошо, что они лодыри. Нет нормальных условий для труда — вот главная причина того, что в марте, например, нормы выработки не выполнили 39 процентов рабочих участка, а в апреле — уже 50 процентов.

На участке стали системой различные аварии с механизмами и оборудованием. Были случаи, когда мы не работали по нескольку дней, так как неисправно было электрооборудование.

Пласт мы отрабатываем наклонно—поперечными слоями с гидрозакладкой. Колен для поворота труб не хватает. Из-за чего мы теряли ежесменно 1—2 часа времени.

На шахте заведен порядок, что за вынужденные простои рабочим не платят. Хуже того, эти простои учитываются при выведении месячного процента выполнения норм выработки, то есть «разбрасываются» на все дни, и в результате процент оказывается низким, зарплата снижается.

Было бы лучше, если бы и командиры участков получали премиальные только в том случае, если наряду с другими хорошими показателями все горняки выполняли технические нормы выработки. Они бы тогда больше заботились об улучшении организации труда, своевременно обеспечивали нас, рядовых горняков, всем необходимым.

П. ДОМРАЧЕВ, А. ГОНЧАРОВ,
П. БЕЛЯЕВ, забойщики участка № 13
шахты имени Сталина
треста «Сталинуголь».

Забывают о благоустройстве

В нынешнем году в Осинниках намечены большие работы по благоустройству и озеленению города. На эти цели отпущено свыше 15 миллионов рублей. Однако в течение весны и сейчас очень мало сделано из того, что надо и можно было сделать.

Например, благоустройство улицы им. Крупской, седьмого квартала Соцгорода, территории у клуба горняков поручено шахте «Капитальная-1». Здесь же до сих пор, как говорят, палец о палец не ударили. Не посажено и десятой части деревьев, которые необходимо посадить.

Не уделяют должного внимания озеленению руководители Калтанского стройуправления. Они срывают план весенних посадок.

То же можно сказать и о горкомхозе (заведующий тов. Малаханов). Находящаяся в его ведении контора озеленения занимается чем угодно, только не выполнением своих прямых обязанностей. За последние четыре года под строительство индивидуальных домов отведено свыше двух тысяч земельных участков. Но работники горкомхоза остаются безразличными к тому, что значительная часть застройщиков не выполняет договорных обязательств по озеленению территорий.

Все эти неполадки об'ясняются главным образом тем, что исполком Осинниковского горсовета и его председатель тов. Мартынов слабо следят за тем, как претворяются в жизнь принимаемые решения. В Осинниках почему-то не практикуется организация субботников или воскресников. А ведь без активного участия трудящихся успешное проведение работ по благоустройству невозможно.

Д. МОЛОКОВ.
(Корр. «Кузбасса»).

На стройке Кузедеевской МТС

Чтобы со станции Кузедеево попасть в районный центр, надо переправиться через Кондому на ее левый берег, перевалить через гору, пройти прекрасный сосновый бор. Сразу за бором открывается панорама большого села. На взгорье, направо,—усадьба Кузедеевской машинно-тракторной станции.

Здесь ведется строительство брусчатых жилых домов, закладывается фундамент нового здания механической мастерской, размечаются участки под строительство других бытовых и производственных помещений. Слышится рокот бетономешалки, урчание моторов автомашин, стук топоров. Далеко вправо, к речонке Тешь, убегают столбы линии электропередач. Там сооружена насосная станция, подающая воду к растворомешалке.

Прокладкой временного водопровода на площадку коллектив участка Калтанского стройуправления, ведущий работы по сооружению МТС, решил важную задачу. До последнего времени вода для бытовых и производственных нужд привозилась на лошадях. И если бы строители ждали, когда проектная контора областного управления сельского хозяйства и «Мелиоводстрой» окончательно решат вопрос водоснабжения, они и в июне сидели бы без воды.

Но справившись с трудностями водоснабжения, строители далеко не преодолели всех возникших препятствий.

Заливка бутобетонных фундаментов под колонны мастерской идет медленно, с большими перебоями.

— Очень плохо обеспечивают бетоном, — жалуются рабочие. — Для его приготовления нет гравия. Привезут одну машину, и снова ждем.

— С гравием, действительно, тяжело. Да и не только с гравием, — рассказывает начальник участка Василий Федорович Марквашев. — Дело в том, что строительство начали без достаточной подготовки, местные материалы не изыскали. Вот нам и пришлось самим находить камень, песок, гравий. А зимой это сделать не так просто. Пробовали брать гравий с берега Кондомы — плохой, много глины. Недавно нашли хороший в обрывчике у старого русла. Поставили там экскаватор, но пока дело не клеится: машина часто ломается, при вскрышных работах гравий перемешивается с землей. Приходится добывать его вручную. К тому же чуть дождь — к карьеру не проедешь. Трудно дается нам и доставка других материалов. Вы ведь видели как работает переправа?

...28 мая произошло событие, о котором несколько дней говорили жители Кузедеево. На переправе через Кондому оборвался трос, и паром снесло метров на пятьсот вниз по реке. Вообще говоря, непорядки на Кузедеевской переправе, принадлежащей областному управлению малых рек, — дело не столь уж редкостное. Однако на сей раз на оборвавшемся пароме находился и сам начальник переправы тов. Перепелицын.

— Может, теперь займутся и приведут паром в порядок, — надеются кузедеевцы. — А то трос поставили ржавый, под'езды к парому сделали так, что заехать на грузовой машине почти невозможно.

Нам пришлось наблюдать, как начальник участка строительства МТС бегал по берегу, ища лодку, чтобы переправить бригаду грузчиков. Все его просьбы к паромщику не дали результата.

Конечно, вопрос снабжения строительства МТС не стал бы так остро, если бы руководители Калтанского стройуправления заблаговременно позаботились о комплектной доставке материалов и механизмов на площадку. Зимой завезли многое, но далеко не все необходимое, а затянувшаяся весна надолго нарушила нормальную связь со станцией Кузедеево. К тому же руководители стройуправления не сочли почему-то нужным оборудовать на станции элементарную разгрузочную площадку, и теперь все сваливают под откос. Погрузочных механизмов у участка нет. Лес, трубы, брус приходится трижды перегружать вручную, чтобы доставить на место.

При такой организации погрузочно-разгрузочных работ, при такой «механизации» на карьере не удивительно, что 90 из 130 человек, имевшихся к началу июня на участке, было занято на различных вспомогательных работах.

Основные работы вели всего лишь несколько бетонщиков, три каменщика да две бригады плотников, одна из которых прислана в командировку.

— Нас уже второй раз сюда командируют, — говорит бригадир Роголев. — Еще четыре дня поработаем и опять уедем в Калтан. Вместо нас пришлют других.

На участке нет постоянного, сложившегося коллектива. Конечно, если монтажники, приехавшие для установки башенного крана, скоро уедут обратно, в этом нет ничего плохого. Но вряд ли целесообразно, чтобы и каменщики и плотники, у которых работы непочатый край, приезжали в кратковременные командировки. Это снижает ответственность у людей, мешает организации социалистического соревнования, проведению воспитательной работы.

Не совсем продуманно подошли руководители Калтанского стройуправления, возглавляемого тов. Томиловым, и к комплектованию командных кадров участка строительства МТС. Начальник участка тов. Марквашев до приезда в Кузедеево в марте с. г. работал в Калтане прорабом. С первых дней ему пришлось столкнуться с совершенно новыми заботами. Надо расселить людей, организовать питание, заниматься карьерами, разгрузкой вагонов и т. д. Для контроля за ходом работ на об'ектах порой не остается времени. А ведь мастерами назначены совсем еще юные специалисты — техники Лидия Меренчукова и Маргарита Рапатихина.

Меренчукова руководит строительством брусчатых домов. Загорелую, оживленную, в больших сапогах с отворотами, ее постоянно можно видеть то на одном, то на другом об'екте, то в конторе.

— Лида, выпиши нам наряд, — просит молодая девушка.

— Лидия Трофимовна, тут в чертеже что-то не все ясно, — обращается пожилой плотник.

И Меренчукова выписывает, распоряжается, раз'ясняет. Но, видимо, глаз еще не наметан, не развились организаторские способности. Поэтому и распоряжения выполняются далеко не всегда четко, и указания даются порой неправильные, и контроль за качеством работ ослаблен.

На одном из домиков двери прорезали не с той стороны, потому что Меренчукова невнимательно прочитала чертеж. Пришлось разбирать и перекладывать уже наполовину возведенные стены. На двух домах мастер неправильно указал высоту перекрытий над окнами — снова переделки. Еще в одном доме, опять-таки по указанию мастера, слуховое окно над верандой сделали узким.

А когда плотники бригады Роголева криво сложили стену, брак обнаружил не мастер, а приезжавший на площадку начальник Калтанского стройуправления.

— Скажите, пожалуйста, почему вот этот, наполовину сложенный домик, что стоит слева, «сполз» со своих старых фундаментных стоек и его пришлось разбирать, переносить, собирать заново? — спрашиваем мы у тов. Меренчуковой.

— Да знаете, весной залило водой, размыло, высокие грунтовые воды...

Не удовлетворившись ответом мастера, обращаемся с тем же вопросом к одному из лучших бригадиров участка Елисею Игнатовичу Игнатову, который строит такие же дома рядом.

— Делала фундамент и укладывала десять рядов бруса на том доме бригада Боронина. Мы, конечно, все время за ними не следили, но повалился домик, полагаем, потому, что плохо трамбовали грунт, не срезали перед трамбовкой мерзлый слой. Вот весной часть стоек и осела. Да к тому же и до осадки одна сторона была выше другой на 10 сантиметров.

Нельзя не согласиться с доводами тов. Игнатова. Дело не в весенних водах — рядом стоящие дома не повалились. Дело в слабом контроле за качеством работ, в либеральном отношении к бракоделам.

— Нечестно поступила бригада, — продолжает рассказывать Игнатов, — а мастера этого не заметили, всю работу приняли, оплатили. Ведь та бригада заработала больше всех, бракоделов не наказали. Так и добросовестных людей испортить можно.

Справедливо жалуются строители на недостатки в оформлении и выдаче нарядов (нормировщик участка тов. Субботина тоже малоопытная), на то, что работы в конце дня не принимаются, труд организован плохо.

Мы вовсе не хотим охаять молодых технических руководителей. Но на отдаленном участке, где не от кого своевременно получить совет, указание, нужно иметь и опытных командиров. Тогда строительство МТС безусловно, двинется быстрее.

Ведь самые сложные работы еще впереди. Пока, в основном, выполняются наиболее простые, хотя и дорогостоящие. И если не принять решительных мер по улучшению организации труда и всего производства, по усилению контроля за качеством исполнения каждой операции, то трудно рассчитывать на быстрый рост темпов. А необходимость резко повысить темпы назрела. При сметной стоимости строительства первой очереди МТС в 2,5 миллиона рублей за пять месяцев освоено менее 400 тыс. рублей. В мае, как и в первом квартале, план участком не выполнен.

При таком тревожном положении тем более непонятно, почему партийный и построечный комитеты стройуправления мирятся с запущенностью агитационно-массовой работы на участке. На площадке строительства не увидишь хорошей доски показателей, плаката или «молнии», которые бы рассказывали об успехах передовиков. Один—два транспаранта, имеющиеся на стройке, не отражают конкретных задач коллектива, отдельных бригад, не зовут на борьбу за перевыполнение ответственного и почетного задания, за досрочное окончание и улучшение качества строительства того или иного об'екта, не призывают равняться на лучших. А разве их нет на участке? Конечно, есть. Самоотверженно трудятся рабочий тов. Выдра, плотник тов. Ничкалюк и в целом бригада тов. Игнатова, шофер Николай Афанасьев, бригада разнорабочих Марии Бунюк и многие другие. Но достижения передовых людей не пропагандируются средствами наглядной агитации, а проступки лодырей, нарушителей дисциплины (такие, к сожалению, тоже есть) не выносятся на суд общественности.

В конце мая на площадку приезжали руководители партийной, профсоюзной, организаций и представители администрации Калтанского стройуправления. Они намеревались обсудить на собрании коллектива участка письмо строителей Арлюкской МТС, принявших повышенные обязательства и вызвавших на соревнование строителей Кузедеевской станции. Собрание не состоялось, так как люди не собрались. Даже мастера лишь мимоходом заглянули в клуб. Это—еще один сигнал о неблагополучии с воспитательной работой.

Простой подсчет показывает, что даже для своевременного завершения строительства участку надо ежемесячно осваивать по 300 тыс. рублей, то есть вдвое повысить темпы работы. Коллектив, следуя патриотическому примеру строителей Безруковской станции и вступив в соревнование с коллективом, сооружающим Арлюкскую МТС, решил досрочно завершить годовую программу. Для выполнения обязательств необходимо поднять темпы строительства более чем в три раза. Такая задача вполне реальна, и коллектив, безусловно, сдержит свое слово, если хозяйственные, партийные и профсоюзные организации стройуправления окажут ему деловую помощь.

Г. НАВАСАРДЯНЦ,
(Спец. корр. «Кузбасса»).

Женевское совещание министров иностранных дел

ЖЕНЕВА, 17 июня. (Спец. корр. ТАСС). Вчера на закрытом заседании девяти делегаций продолжалось рассмотрение вопроса о восстановлении мира в Индо-Китае.

Следующее закрытое заседание по этому вопросу состоится 18 июня.

Вокруг Женевского совещания

ЖЕНЕВА, 17 июня. (Спец. корр. ТАСС). Как стало известно, на вчерашнем заседании девяти делегаций продолжалось обсуждение индо-китайского вопроса, в том числе и вопроса о Лаосе и Камбодже.

По имеющимся сведениям, делегация Китайской Народной Республики внесла свои предложения, которые предусматривают, что прекращение военных действий в Лаосе и Камбодже должно быть об'явлено одновременно с прекращением военных действий во Вьетнаме. Представители военного командования обеих воюющих сторон должны вступить как в Женеве, так и на месте, в непосредственные переговоры по вопросам, относящимся к прекращению военных действий в Лаосе и Камбодже. Предложениями делегации КНР предусматривается также, что переброска извне в Лаос и Камбоджу новых частей и персонала сухопутных, военно-морских и военно-воздушных сил, всякого оружия и боеприпасов после прекращения военных действий не допускается. Что же касается вопроса о количестве и видах оружия, которое может быть ввезено для самозащиты, то он подлежит согласованию.

Согласно предложениям делегации КНР, на Лаос и Камбоджу должна распространяться, с учетом особенностей в этих странах, компетенция международной комиссии по наблюдению. После соглашения между командованиями должны быть произведены освобождение или обмен военнопленными и интернированными гражданскими лицами. Предусматривается также, что преследование лиц, сотрудничавших с той или иной стороной во время военных действий, не должно иметь места.

Как сообщают, на вчерашнем заседании делегация Демократической Республики Вьетнам внесла предложения, в которых говорится, что в интересах установления устойчивого мира в Индо-Китае необходимо осуществлять урегулирование политических вопросов на основе соблюдения принципа полного и действительного суверенитета и национальной независимости Вьетнама, Лаоса и Камбоджи. В целях восстановления единства Вьетнама и образования единого общевьетнамского правительства делегация ДРВ предложила провести на всей территории Вьетнама в возможно более короткий срок со времени прекращения военных действий всеобщие свободные выборы при тайном голосовании.

Для создания надлежащих условий, обеспечивающих проведение этих выборов, делегация Демократической Республики Вьетнам предложила признать необходимыми следующие меры: вывод с территории Вьетнама всех иностранных войск до проведения выборов; международное наблюдение за проведением всеобщих свободных выборов во Вьетнаме со стороны международной комиссии по наблюдению в том же составе, который будет определен совещанием для наблюдения за выполнением условий соглашения о прекращении военных действий в Индо-Китае; обязательство воюющих сторон не преследовать лиц, сотрудничавших с противной стороной во время войны; установление между Францией и Демократической Республикой Вьетнам экономических и культурных отношений на основе равенства и взаимных интересов; обязательство каждого из трех государств — Вьетнама, Лаоса и Камбоджи — взаимно уважать независимость, единство и внутренний режим других государств.

Предложение делегации ДРВ предусматривает также, что другие политические вопросы, относящиеся к Вьетнаму, Лаосу и Камбодже, подлежат дальнейшему урегулированию в интересах укрепления мира и обеспечения демократических прав и национальных интересов народов Индо-Китая.

По имеющимся сведениям, советская делегация в ходе дискуссии на вчерашнем заседании отметила, что до сих пор обсуждался вопрос о Вьетнаме с тем, чтобы разработать общие принципы и затем применить их к Лаосу и Камбодже. Однако при этом, по мнению советской делегации, нельзя игнорировать особенности, существующие в Лаосе и Камбодже по сравнению с положением во Вьетнаме. Советская делегация подчеркнула, что нельзя представлять дело так, будто в Лаосе и Камбодже нет национально-освободительной борьбы. Вопрос об этом поднимался на совещании неоднократно, и были приведены достаточно убедительные факты, свидетельствующие о наличии в этих странах развернутой национально-освободительной борьбы. Мир во Вьетнаме, Лаосе и Камбодже должен быть установлен на основе обеспечения суверенитета и независимости этих стран, а также удовлетворения стремления народов Индо-Китая к свободе и демократии.

Совещание, как отметила советская делегация, встречается с затруднениями при рассмотрении вопроса о Лаосе и Камбодже по той причине, что ему приходится выслушивать лишь одну сторону, поскольку на совещании не присутствуют представители правительств сопротивления Кхмера и Патет-Лао.

Советская делегация подчеркнула, что предложения делегации КНР, внесенные на рассмотрение совещания, охватывают все основные вопросы, и поэтому эти предложения могли бы стать основой соглашения относительно прекращения военных действий в Лаосе и Камбодже. Советская делегация указала, что без принятия этих предложений невозможно установить мир во Вьетнаме.

Делегация СССР оказала также поддержку предложениям делегации Демократической Республики Вьетнам по политическим вопросам, внесенным на вчерашнем заседании.

Как стало известно, советская делегация, идя навстречу пожеланиям, высказанным ранее на заседаниях совещания, внесла предложение дополнить состав международной комиссии по наблюдению пятой страной, например, Индонезией. Таким образом, в состав международной комиссии по наблюдению входили бы Индия, Польша, Чехословакия, Пакистан и Индонезия. В качестве председателя комиссии советская делегация указала Индию. Вместе с тем, советская делегация внесла и другое, альтернативное предложение, а именно— создать комиссию из представителей трех стран — Индии, Польши, Индонезии или какой-либо иной азиатской страны.

Советская делегация ясно заявила, что высказывавшиеся на заседаниях совещания предложения относительно того, чтобы смешанная комиссия подчинялась международной комиссии по наблюдению, являются неприемлемыми.

По имеющимся сведениям, представители западных держав на вчерашнем заседании встретили с большим интересом предложения делегации КНР по вопросу о Лаосе и Камбодже. Они заявили, что эти предложения необходимо изучить. Некоторые из этих предложений, сказал глава делегации США, являются приемлемыми. Что касается предложений по политическим вопросам, то представители западных держав уклонились от их обсуждения под тем предлогом, что это заседание якобы посвящено только рассмотрению вопроса о Лаосе и Камбодже.

Для изучения предложений, внесенных делегациями КНР, СССР и ДРВ, было, как сообщают, решено собраться на очередное заседание 18 июня с тем, чтобы посвятить 17 июня изучению упомянутых предложений.

Газета «Нью-Йорк геральд трибюн» о предстоящих переговорах Эйзенхауэра и Черчилля

НЬЮ-ЙОРК, 16 июня. (ТАСС). Вашингтонский корреспондент газеты «Нью-Йорк геральд трибюн» Рассел, комментируя предстоящие переговоры Эйзенхауэра и Черчилля, сообщает, что эти переговоры связаны с англо-американскими разногласиями из-за планов так наз. «обороны» в Юго-Восточной Азии.

Пленум ЦК Коммунистической партии Чехословакии

ПРАГА, 16 июня. (ТАСС). Вчера состоялся пленум ЦК Коммунистической партии Чехословакии, избранного на X с'езде КПЧ.

Членами Политбюро ЦК единогласно избраны: Карел Бацилек, Рудольф Барак, Алексей Чепичка, Яромир Доланский, Зденек Фирлингер, Вацлав Копецкий, Антонин Новотный, Вильям Широкий, Антонин Запотоцкий. Кандидатами в члены Политбюро ЦК избраны: Людмила Янковцова и Отакар Шимунек.

Первым секретарем ЦК был единогласно избран Антонин Новотный, секретарями ЦК: Иржи Гендрих, Бруно Келер, Вратислав Крутина и Вацлав Пашек. Избранные секретари составляют Секретариат ЦК КПЧ.

На организационном заседании Центральной ревизионной комиссии председателем этой комиссии был избран Йозеф Штетка.

Парижская газета об отъезде Бидо в Женеву

ПАРИЖ, 16 июня. (ТАСС). По сообщению агентства Франс Пресс, министр иностранных дел в бывшем правительстве Ланьеля Жорж Бидо сегодня днем вылетел самолетом в Женеву, «чтобы повидать Идена до его от'езда в Соединенные Штаты».

В этой связи газета «Пари-пресс-энтрансижан» пишет: «Франция решила остаться в Женеве. Действительно, для Парижа совещание продолжается. Именно это намерен доказать Бидо, прибыв в Женеву, откуда он возвратится в Париж завтра. По всей вероятности, французский министр, который встретится сегодня вечером на обеде с Иденом и Беделлом Смитом, об'яснит им, что всякая попытка со стороны Соединенных Штатов и Великобритании положить конец переговорам по Индо-Китаю будет непонятна для французского общественного мнения. Он добавит, что для Франции не может быть речи о разрыве переговоров по Индо-Китаю до тех пор, пока не будет создано французское правительство, которое согласилось бы с подобным решением».

Отставка правительства баодаевского Вьетнама

ЛОНДОН, 16 июня. (ТАСС). По сообщению агентства Рейтер, вчера правительство так называемого государства Бао Дая, возглавляемое Буу Локом, подало в отставку. Новое правительство поручено сформировать стороннику Бао Дая бывшему премьер-министру в годы японской оккупации Нго Динь Дьему.

Марионеточные режимы, созданные французскими колонизаторами в Индо-Китае, являются орудием колониального господства и продолжения захватнической войны. Отставка Буу Лока свидетельствует о серьезном кризисе баодаевского режима. Военные неудачи, полная дискредитация Бао Дая и его окружения, рост недовольства националистических кругов политикой сайгонского правительства лежат в основе этого кризиса. «Антивьетминское правительство Бао Дая, — писал на днях корреспондент газеты «Нью-Йорк таймс» Дэрдин, — лишено популярности и действенности». Правительству Буу Лока, указывает агентство Рейтер, «не удалось сплотить нацию» для продолжения войны в Индо-Китае.

Печать подчеркивает, что отставка Буу Лока последовала вскоре после того, как Франция подписала договор о предоставлении так называемой независимости государству Бао Дая. Этот договор, как известно, открывает широкие возможности для американского проникновения в баодаевский Вьетнам. Преемника Буу Лока— Нго Динь Дьема — агентство Рейтер называет «стойким другом Соединенных Штатов и Японии».

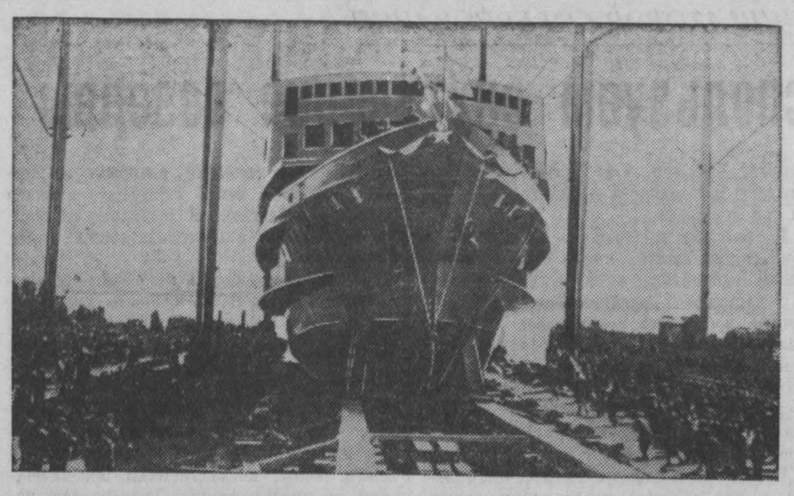

Китайская Народная Республика. На Цзяннаньских верфях в Шанхае спущено на воду первое пассажирское судно «Минчжун» («Массы») водоизмещением в 1.500 тонн. Судно предназначено для плавания по внутренним речным магистралям страны. В его каютах могут разместиться 974 пассажира, в трюме 350 тонн груза. «Минчжун» будет совершать рейсы по реке Янцзы между Шанхаем и Чунцином.

НА СНИМКЕ: спуск на воду пассажирского судна «Минчжун».

Фото агентства Синьхуа.

Доклад секретариата ООН о мировом экономическом положении за 1952—1953 годы

НЬЮ-ЙОРК, 16 июня. (ТАСС). Секретариат Организации Об'единенных Наций издал «Доклад о мировом экономическом положении за 1952—1953 гг.». Авторы доклада пытаются проанализировать главнейшие изменения в экономике отдельных стран, в международной торговле, а также в области международных расчетов за период 1950—1953 гг., причем особое внимание уделяется 1952—1953 гг.

В качестве дополнений к докладу изданы также краткий отчет о последних экономических изменениях на Среднем Востоке и краткий отчет о последних экономических изменениях в Африке.

В первой части доклада анализируются изменения в экономическом положении следующих трех основных групп стран: стран с развитой экономикой, основанной на «частной инициативе», стран планового хозяйства и стран со слабо развитой экономикой, основанной на «частной инициативе». Приводимые в докладе данные, как правило, заимствованы из официальных правительственных отчетов.

Характеризуя экономику стран капиталистического мира, авторы доклада утверждают, что «во многих отношениях 1953 год был одним из наиболее благоприятных для мирового хозяйства в послевоенный период». Однако далее доклад признает, что «в значительной части улучшение, отмеченное в 1953 году, носило только временный характер, и основные проблемы не разрешены».

Останавливаясь на экономическом положении Советского Союза, Китайской Народной Республики и стран народной демократии Восточной Европы, авторы доклада констатируют, что экономическая политика, осуществляемая в этих странах, направлена на расширение и развитие промышленности с таким расчетом, «чтобы в течение следующих двух—трех лет достигнуть быстрого увеличения в снабжении населения товарами широкого потребления». «Промышленное производство во всех странах Восточной Европы, — говорится в докладе, — в 1953 году продолжало расти быстрыми темпами». Говоря о повышении благосостояния трудящихся Советского Союза, авторы доклада пишут, что улучшение снабжения потребительскими товарами сопровождалось увеличением реального дохода населения в результате снижения розничных цен, сокращения займов и налогов, значительного повышения цен на товары, покупаемые у крестьян, и увеличения заработной платы.

Коммюнике штаба Народно-освободительной армии В Центрально-Южном Китае

ПЕКИН, 16 июня. (ТАСС). Кантонский корреспондент агентства Синьхуа передал коммюнике штаба Народно-освободительной армии в Центрально-Южном Китае.

Китайская часть береговой обороны, говорится в коммюнике, несущая гарнизонную службу на острове Саньмынь, у побережья провинции Гуандун, в 19 часов 1 июня обнаружила подозрительное моторное судно, не имеющее государственного флага, в китайских территориальных водах в 200 метрах от Мухуаня, северо-западнее острова Саньмынь, и небольшую лодку, на которой находились три человека, движущуюся в направлении китайского побережья. Часть береговой обороны произвела соответствующий осмотр. Было обнаружено, что на борту судна, которое проникло в китайские территориальные воды из Гонконга, находились 9 английских моряков. Судно и моряки, находившиеся на нем, были задержаны, и в настоящее время часть береговой обороны ведет расследование.

Общественность Уругвая против вмешательства во внутренние дела Гватемалы

МОНТЕВИДЕО, 16 июня. (ТАСС). Широкие слои общественности Уругвая выступают против созываемого Соединенными Штатами консультативного совещания министров иностранных дел американских стран по вопросу о положении в Гватемале и против участия в нем Уругвая. Некоторые буржуазные газеты считают, что подобное совещание является открытым нарушением суверенных прав Гватемалы и вмешательством в ее внутренние дела. Общественность страны выражает серьезное недовольство тем, что уругвайское правительство, согласно распространяемым печатью сообщениям, намерено послать своих наблюдателей в Гватемалу для изучения на месте существующего положения.

Газета «Эль Дебате» пишет, что посылка уругвайских наблюдателей в Гватемалу означала бы вмешательство во внутренние дела гватемальского народа. По мнению газеты, подобное мероприятие несовместимо с наличием нормальных отношений между странами.

Газета «Ла Аксьон» в передовой статье подчеркивает, что вмешательство во внутренние дела Гватемалы является нарушением международного права и устава организации американских государств, в котором говорится: «Ни одно государство или группа государств не имеет права прямо или косвенно вмешиваться под каким бы то ни было предлогом во внутренние и внешние дела другого государства».

Спортивная неделя в Кемерово

Пять дней продолжалась спартакиада ДСО «Спартак», по легкой атлетике, городкам, велосипеду, шахматам и шашкам. Звание победителей оспаривали команды городов Кемерово, Сталинска, Ленинска-Кузнецкого, Анжеро-Судженска и Мариинска.

Целью спартакиады было подведение итогов проделанной работы советами общества в городах Кузбасса, отбор лучших спортсменов для участия в республиканских соревнованиях. Однако уже первый день состязаний выявил неприглядную картину общего состояния учебно-спортивной работы, плохую подготовку к спартакиаде.

Так, в команде кемеровцев отсутствовали мужчины-легкоатлеты. В отдельных видах легкой атлетики участвовало незначительное количество спортсменов. Победительница состязаний по легкой атлетике — команда Анжеро-Судженска опередила ближайших соперников — спортсменов Ленинска-Кузнецкого более чем на 7 тысяч очков. Кемеровцы, даже без команды мужчин, вышли на третье место.

Среди мужчин успешно выступали лишь два спортсмена из Анжеро-Судженска Ю. Куляпин и А. Анпилогов. Они выполнили нормативы 2-го и 3-го разрядов. Многие из участников спартакиады даже не вложились в нормы ГТО. Из состава женщин ни одна не выполнила разрядную норму.

Низкими техническими результатами закончились также выступления городошников, велосипедистов, шахматистов.

Четыре футбольные команды спортивного общества «Энергия» впервые участвовали в розыгрыше приза своего общества. В играх, проведенных на центральном стадионе «Химик», участвовали футболисты Белово, Прокопьевска, Ленинска-Кузнецкого и Кемерово. Розыгрыш определил лучшую футбольную команду общества «Энергия». Это — спортсмены Белово, проведшие все встречи без единого поражения.

Большой интерес у кемеровцев вызвали гонки велосипедистов, проведенные 12 и 13 июня. В первый день мужчины и женщины стартовали на дистанцию 25 километров. Лучший технический результат на гоночной машине показала М. Киреева («Шахтер»), на дорожной — Г. Чарикова («Металлург»). У мужчин победителями вышли В. Халтурин («Энергия») и И. Макаров («Наука»).

Семь команд с интервалом в одну минуту начали гонки на 50 километров. На высокой скорости прошли всю дистанцию велосипедисты спортобщества «Медик». Их результат 1 час 22 минуты. Лишь 19 секунд проиграли победителям велогонщики «Динамо».

Оживленно было в прошлое воскресенье на волейбольных площадках стадиона «Химик». Здесь прошли встречи лучших волейболистов. Финальную встречу среди женских команд выиграли волейболистки физкультурного коллектива «Химик». Среди мужских команд хорошую тактику игры показали команды «Динамо», «Науки» и «Химика».

К. ФИЛИППОВ.

Международная товарищеская встреча футболистов «Форвертс» — «Торпедо»

16 июня в Москве на центральном стадионе «Динамо» состоялась международная товарищеская встреча по футболу. Московская команда общества «Торпедо» играла с футболистами Центрального спортивного клуба «Форвертс» (Германская Демократическая Республика).

Игра закончилась победой московской команды «Торпедо» со счетом 3:1.

(ТАСС).

ПОГОДА

По сведениям Кемеровского гидрометеорологического бюро, сегодня, 18 июня, по области и Кемерово ожидается переменная облачность, местами кратковременный дождь грозового характера. Ветер — северный, 0,5 метра в секунду. Температура—по области — 21—26 градусов тепла, по Кемерово — 23—25 градусов.

В последующие два дня — переменная облачность, прекращение осадков. Ветер— от слабого до умеренного. Температура — ночью — 8—13 градусов тепла, днем — 21—26 градусов.

Зам. редактора Г. В. ВАНЧУГОВ.

Гастроли Государственного ордена Ленина БУРЯТ-МОНГОЛЬСКОГО театра оперы и балета

18 июня — РИГОЛЕТТО.
19 июня — ЧИО-ЧИО-САН.
Начало спектаклей в 8 часов вечера.
Билеты продаются ежедневно в кассе театра.

КИНОТЕАТР «МОСКВА»

СЕГОДНЯ **Большой зал** — новый художественный фильм ШКОЛА МУЖЕСТВА (сеансы: 10, 12, 2, 4-10, 6-30, 8-30, 10-20).

Малый зал — фильм ДЕТИ ПАРТИЗАНА (сеансы: 10, 11-45, 1-30, 3-15, 5, 6-45, 8-30, 10).

Зал кинохроники — новый цветной художественно-хроникальный фильм МЕЖДУНАРОДНЫЙ КОНЦЕРТ (сеансы: 10, 11-30, 1, 2-30, 4, 5-30, 7, 8-30, 10).

ГОРОДСКОЙ САД

Сегодня в летнем кинотеатре — фильм ВОЛГА-ВОЛГА (сеансы: 7, 9, 11).

КЕМЕРОВСКОЕ ДОШКОЛЬНОЕ ПЕДУЧИЛИЩЕ

об'являет прием учащихся, окончивших 10 классов средней школы

Окончившие 10 классов в 1952—53—54 гг. от сдачи вступительных экзаменов освобождаются. Срок обучения 2 года.

Заявления с приложением документов направлять по адресу: г. Кемерово, ул. Вокзальная, д. 20-а.

Открыта подписка на газету „Кузбасс"

Подписка принимается

в отделах «Союзпечати», отделениях связи, почтальонами и общественными уполномоченными на заводах, шахтах, фабриках, в совхозах, колхозах, МТС.

Облсоюзпечать.

Редакции газеты «Кузбасс» — срочно требуется опытный шофер. Обращаться: ул. Сталина, 66, телефон № 17-28.

Главное управление геодезии и картографии МВД СССР

Томский топографический техникум

об'являет прием учащихся на I и II курсы.

Техникум готовит специалистов— техников-топографов по обработке материалов аэрофотос'емки и детальных топографических с'емок и техников-геодезистов по созданию всех видов геодезического обоснования.

На I курс топографической специальности принимаются лица, имеющие образование 7 классов и успешно выдержавшие приемные экзамены по следующим предметам:

1. Конституции СССР (устно).
2. Русскому языку (устно и письменно — диктант).
3. Математике (устно и письменно).

Лица, окончившие семилетнюю школу на отлично, принимаются без приемных экзаменов.

ПРИМЕЧАНИЕ: Лица, имеющие образование за 8 и 9 классов, принимаются на I-й курс на общих основаниях, с обязательным представлением свидетельства об окончании семилетней школы.

На II курс топографической и геодезической специальности принимаются лица, окончившие 10 классов средней школы и успешно выдержавшие приемные испытания в об'еме программы полной средней школы по математике, русскому языку и литературе.

Срок обучения для лиц с 7-летним образованием — 3 года 9 месяцев, с 10-летним образованием — 2 года 6 месяцев.

Все принятые в техникум зачисляются на стипендию:
а) на I курс в размере 285 руб. в месяц;
б) на II курс в размере 315 руб. в месяц;
отличники получают стипендию на 25 процентов выше.

Заявления о приеме подаются на имя директора техникума с приложением:
а) свидетельства (аттестата) об образовании (только в подлиннике);
б) копии свидетельства о рождении, заверенной нотариально, или паспорта (пред'является лично);
в) подробной автобиографии;
г) трех фотокарточек (снимки без головного убора, размером 3X4 см.);
д) справки о состоянии здоровья с обязательным указанием состояния зрения;
е) для военнообязанных — военный билет или приписное свидетельство (пред'является лично);
ж) справки с места жительства.

Заявления принимаются с 1 июня по 31 июля 1954 года.
Приемные экзамены проводятся с 1 по 20 августа.
Адрес техникума: г. Томск, ул. Р. Люксембург, № 13.

Дирекция

Кемеровское швейно-обувное ателье № 3 имеет в продаже большой ассортимент женской и мужской модельной обуви.
Адрес: ул. Байдукова, 8. **Приемные дни:** вторник и пятница с 2 ч. дня до 8 ч. вечера, воскресенье — с 10 ч. утра до 6 ч. вечера.

ТРЕБУЮТСЯ:

Кемеровскому тресту «Главхлеб» на постоянную работу—инженеры и техники механики холодной обработки металлов, инженеры и техники строители, прорабы, инженеры и техники нормировщики, ст. бухгалтеры, бухгалтеры, секретарь-машинистка и рассыльная.
Обращаться: г. Кемерово, ул. Вокзальная, 80. Отдел кадров.

Кемеровскому монтажному управлению «Сибэлектромонтаж» на постоянную работу — электромонтеры-монтажники и электрослесари 5, 6, 7-го разрядов и автокрановщик. Распространяются дополнительные коэффициенты к зарплате и льготы для работников химической промышленности.
Обращаться: г. Кемерово, улица Советская, № 2, Отдел кадров.

Кемеровскому тресту столовых на временную и постоянную работу — бондари для ремонта чанов и бочкотары. Оплата по соглашению. **Справляться:** ул. Сталина, 36.

Гр. **Шмуляева** Татьяна Кирилловна, проживающая в гор. Кемерово, возбуждает дело о расторжении брака с гр. **Шмуляевым** Николаем Филипповичем, проживающим в Тяжинском районе. Дело подлежит рассмотрению в народном суде 3-го участка Центрального района г. Кемерово.

Гр. **Милехин** Максим Федорович, проживающий в г. Кемерово, возбуждает дело о расторжении брака с гр. **Милехиной** Пелагеей Александровной, проживающей в г. Кемерово. Дело подлежит рассмотрению в народном суде Рудничного района г. Кемерово.

АДРЕС РЕДАКЦИИ И ИЗДАТЕЛЬСТВА: г. Кемерово, ул. Сталина, № 66. ТЕЛЕФОНЫ: редактора 2-24, заместителя редактора 8-05, секретаря 2-53, секретариата 4-85, отделов редакции: партийной жизни 8-63, пропаганды 4-57, обзоров местной печати 8-63, угольного 1-21, промышленности и транспорта 2-37, сельскохозяйственного 4-57, культурно-бытового 6-83, информации 6-83, отдела писем 11-52, отдела об'явлений 14-21, ночной прием информаций 1-21, бухгалтерии 15-36, технического секретаря 15-67, директора типографии 3-96.

ОП02395. Типография «Кузбасс» Облполиграфиздата. Тираж 110.000. Заказ № 11423.