Кемеровская областная БИБЛИОТЕКА
802428

Пролетарии всех стран, соединяйтесь!

Кузбасс

Орган Кемеровского областного и городского комитетов КПСС, областного и городского Советов депутатов трудящихся

№ 137 (8123). | Пятница, 11 июня 1954 г. | Год издания 33-й | Цена 20 коп.

СЕГОДНЯ В НОМЕРЕ:

ТРУДЯЩИЕСЯ КУЗБАССА ОДОБРЯЮТ ВЫПУСК НОВОГО ЗАЙМА (1 стр.).

Дню шахтера — достойную встречу (1 стр.).

XI С'ЕЗД ПРОФСОЮЗОВ СССР (2 стр.).

А. Зверев — Успешно разместить новый Государственный заем (2 стр.).

П. Тимофеев — Забота о механизаторах (2 стр.).

М. Третьяков — Повышается производительность труда строителей (3 стр.).

А. Файнер — Короткие лавы — на работу по графику цикл в смену! (3 стр.).

В. Голик — По методу ковшевого Козина (3 стр.).

НА ЛЕТНИЕ ТЕМЫ. **А. Косарь, Л. Маковкин** — Пройдемся по городу... (4 стр.).

Прибытие в Прагу делегации Коммунистической партии Советского Союза (4 стр.).

Женевское совещание министров иностранных дел (4 стр.).

От'езд советских шахматистов в США (4 стр.).

Японская общественность требует роспуска парламента (4 стр.).

ВЫПОЛНИТЬ ПЛАН ПОДЪЕМА ЦЕЛИНЫ И ЗАЛЕЖИ

ОСВОЕНИЕ целинных и залежных земель наряду с повышением урожайности сельскохозяйственных культур является крупным резервом увеличения производства зерна. Коммунистическая партия и Советское правительство, проявляя неустанную заботу об удовлетворении постоянно растущих материальных и культурных потребностей советских людей, поставили перед работниками сельского хозяйства как неотложную задачу уже в будущем году за счет использования новых земель получить 1.100—1.200 миллионов пудов хлеба. На выполнение этого важного государственного задания направлены сейчас все силы партийных организаций на селе, этому всенародному делу подчинены думы и чаяния тружеников колхозной деревни.

В колхозах нашей области в нынешнем году необходимо поднять целинные и залежные земли на площади 150 тысяч гектаров. На больших площадях вспаханной целины в сельскохозяйственных артелях Кемеровского, Гурьевского и Ленинск-Кузнецкого районов уже зеленеют яровые посевы. Пустовавшие десятилетиями плодородные земли обещают хлеборобам обильные урожаи.

Замечательно трудятся на освоении новых земель сотни механизаторов, колхозников, специалистов сельского хозяйства. Тракторист Горскинской МТС тов. Мелещенко на под'еме целины постоянно перевыполняет нормы выработки. Быстро и качественно осваивают новые земли трактористы тт. Лысенчук и Шкляр из Ижморского района, тт. Ашканов и Кабанов из Ленинск-Кузнецкого района и другие.

К сожалению, не во всех колхозах и совхозах под'ему целинных и залежных земель придается первостепенное значение. В Чебулинском районе за период с 20 мая по 1 июня вспахано лишь 300 гектаров новых земель. Не улучшилось положение в первую десятидневку июня. Задание по под'ему целины здесь изо дня в день не выполняется.

Среди некоторой части директоров МТС и председателей колхозов бытует мнение, что об'ем освоения новых земель в каждой сельхозартели небольшой и с ним-де успеем справиться. Работы по под'ему целины и залежи они отодвигают на второй план, им не уделяют должного внимания. Такая неправильная, вредная практика проводится, например, директором Чумайской МТС тов. Прокофьевым. Не случайно, здесь в последнюю декаду мая совсем прекратили под'ем целины и вспахали лишь... 3 гектара.

Подобным действиям следует об'явить самую решительную борьбу. Руководствуясь постановлением февральско-мартовского Пленума ЦК КПСС, партийные, советские и сельскохозяйственные органы призваны конкретно и оперативно руководить этим всенародным делом. Опыт передовых колхозов и совхозов показывает, что там, где партийные организации контролируют деятельность администрации, ведут повседневную массово-политическую работу с колхозниками, механизаторами и специалистами, там добиваются успеха.

Руководители ряда МТС невыполнение плана под'ема целинных и залежных земель пытаются оправдать недостатком техники. Они сидят и ждут, когда им пришлют новые сверхмощные машины. Разговоры о недостатке мощных тракторов — не что иное, как стремление прикрыть свою безответственность. Все наши машинно-тракторные станции вооружены первоклассными машинами, у них есть все, чтобы поднимать целину и залежь. В Усть-Сосновской МТС имеется 84 трактора, из них 48 гусеничных. Однако целинных земель в обслуживаемых колхозах поднято только 720 гектаров. Этот факт показывает, что дело не в недостатке техники, а в недооценке директором этой МТС тов. Астафьевым работы по под'ему целины.

Не всегда охотно идут на быстрейшее выполнение плана под'ема целины и залежи некоторые руководители колхозов и совхозов. Они считают «хозяйственно не выгодным» пахать целину, пока не будет скошена трава. Так рассуждает директор треста совхозов тов. Ильин. Не случайно поэтому, что совхозы треста выполнили задание по освоению новых земель только на 38 процентов, а в совхозе «Топкинский» из 300 гектаров вспахано лишь 62. Сдерживать работы по освоению целинных и залежных земель могут только недальновидные руководители. Опоздание со вспашкой новых земель приведет к большим потерям урожая.

Первый опыт освоения целины и залежи показал, что в некоторых колхозах нарушается агротехника обработки земли. В Беловском, Промышленновском и других районах отмечались факты мелкой пахоты, плохого оборота пласта, вспашки земли без предварительного дискования и плугами без предплужников. Борьба за качество должна быть в центре внимания агрономов, руководителей МТС и колхозов.

Под'ем целинных и залежных земель должен быть под постоянным контролем и организаторским воздействием партийных организаций на селе. Они призваны вести повседневную массово-политическую работу среди колхозников и механизаторов, мобилизовать их на неуклонное выполнение исторических решений февральско-мартовского Пленума ЦК КПСС. С окончанием сева в тракторных бригадах не должна прекращаться работа по подведению итогов соревнования и вручению переходящих красных флажков. На полевых станах необходимо издавать «боевые листки», стенные газеты, проводить политические беседы.

Выполнение плана под'ема целины и залежи имеет важнейшее государственное значение. Сельские коммунисты держат политический экзамен. Их долг — быть инициаторами социалистического соревнования за выполнение и перевыполнение сменных норм выработки, за отличное качество. Не только словом, но и личным примером они обязаны мобилизовать хлеборобов на безусловное выполнение плана под'ема целины каждым колхозом и совхозом.

Колхозное крестьянство Кузбасса, как и весь советский народ, с огромным воодушевлением встретило постановление Совета Министров СССР о выпуске нового Государственного займа. Дружной и организованной подпиской на заем, самоотверженным трудом на под'еме целинных и залежных земель хлеборобы крепят мощь нашей Родины, приближая торжество коммунизма.

Быстрее построить силосные траншеи и полубашни

Промышленные предприятия Кузбасса оказывают ныне большую помощь селу в организационно-хозяйственном укреплении колхозов, в успешном проведении текущих сельскохозяйственных работ. Сейчас, как подчеркивается в постановлении Совета Министров СССР и ЦК КПСС «О проведении заготовки кормов в колхозах и совхозах в 1954 году», важнейшей государственной задачей является полное обеспечение поголовья скота в колхозах и совхозах кормами. От создания прочной кормовой базы будет зависеть выполнение плана развития общественного животноводства и повышение его продуктивности.

В общем балансе кормов для скота большой удельный вес занимают силосные культуры.

Важно не только выполнить план закладки силоса, но и хорошо сохранить его в течение долгой сибирской зимы. А для этого необходимо заблаговременно построить в каждом колхозе и совхозе, наряду с временными, капитальные силосные сооружения — облицованные траншеи или полубашни. Надо, не теряя ни одного дня, развернуть эти работы полным ходом и вести их с таким расчетом, чтобы к середине июня сооружения были готовы.

В тех колхозах, где правления и руководители шефствующих предприятий заблаговременно продумали все вопросы, связанные со строительством силосных сооружений, работы идут успешно. Сельхозартель «Искра», Кемеровского района, например, заключила договор с машинно-дорожной станцией, у которой не полностью был загружен бульдозер, и она выкопала траншеи. Шефствующий завод помог в изыскании цемента и кирпича, завез материалы, и скоро сооружение будет полностью закончено.

К сожалению, таких примеров немного. В большинстве колхозов, в том числе и тех, которые расположены около промышленных центров и имеют шефствующие предприятия, строительство капитальных силосных сооружений идет крайне медленно или вовсе не начато. Это свидетельствует о том, что некоторые горкомы КПСС, первичные парторганизации недостаточно направляют шефскую деятельность коллективов на решение наиболее важных в данный период задач.

Большая вина за неудовлетворительный ход строительства падает и на сельские райкомы КПСС, райисполкомы. В Кузнецком районе, например, к началу июня ни один колхоз не заключил договоров с предприятиями на постройку силосных сооружений. Из-за того, что колхозникам плохо раз'яснили значение укрепления кормовой базы, здесь были случаи, когда некоторые артели сами не собирались строить и отказывались от услуг шефов.

Пленум Кемеровского обкома партии, обсудивший постановление февральско-мартовского Пленума ЦК КПСС, предложил колхозам, совхозам и шефствующим предприятиям провести в каждом колхозе и совхозе строительство одного — двух капитальных силосных сооружений емкостью по 100 тонн за счет средств колхозов и совхозов. Чтобы справиться с этим делом, горкомы, сельские райкомы партии, первичные парторганизации должны прежде всего обеспечить слаженную деятельность и активное участие в строительных работах как коллективов шефствующих предприятий, так и самих членов сельхозартелей.

Большую помощь, особенно в механизации такой трудоемкой работы, как копка траншей, призваны оказать колхозам машинно-тракторные станции. В связи с широким размахом строительства в колхозах резко возросла потребность в кирпиче, цементе, извести. Руководители облпотребсоюза, райпотребсоюзов обязаны принять все меры к тому, чтобы значительно улучшить торговлю этими материалами на селе, полнее удовлетворить запросы колхозов.

Трудящиеся Кузбасса одобряют выпуск нового займа

У кемеровских коксохимиков

С большим воодушевлением встретили рабочие и инженерно-технические работники Кемеровского коксохимического завода постановление правительства о выпуске нового займа.

Новококсовый цех. Собрание открывает заместитель начальника цеха Я. К. Резник. Сообщив собравшимся о выпуске Государственного займа развития народного хозяйства СССР, рассказав, на какие цели он идет, тов. Резник призвал рабочих смены единодушно подписаться на новый заем.

24-й год работает на заводе Алексей Давыдович Медведчук. За долголетний и безупречный труд тов. Медведчук награжден орденом Ленина и орденом Трудового Красного Знамени. Высокий заработок позволил ему приобрести собственный дом, хорошо обставить квартиру.

— Нам, советским труженикам, — говорит он, — хорошо известно, на что идут средства от советских займов. Они идут на то, чтобы полнее удовлетворять потребности трудящихся в товарах широкого потребления, идут на укрепление могущества нашего родного государства.

С каждым годом радостнее живется советским людям. Мы, коксовики, хорошо это чувствуем на себе. Сотни тысяч рублей за выслугу лет ежегодно выплачивает нам государство, наши дети учатся в школах, а летом им предоставлен отдых в прекрасно оборудованных пионерских лагерях. Все это возможно только в нашей стране, где руководящей и направляющей силой является родная Коммунистическая партия.

Через два часа после начала подписки вся ночная смена цеха полностью подписалась на новый заем.

Коллективный корреспондент «Кузбасса» — редакция многотиражной газеты «Вперед».

Дружная подписка

Колхозники, рабочие МТС и совхозов нашей области с огромным воодушевлением встретили постановление Совета Министров СССР о выпуске нового Государственного займа развития народного хозяйства СССР.

В этом постановлении они видят новое проявление заботы Коммунистической партии и Советского правительства о быстрейшем под'еме всех отраслей социалистического производства. Деньги, отданные тружениками села взаймы родному государству, будут направлены также и на дальнейшее оснащение техникой сельского хозяйства.

Как только было зачитано по радио постановление Совета Министров СССР, рабочие совхоза «Мазуровский» начали дружно подписываться на новый заем. Подписка развернулась на всех фермах и проходит в обстановке высокой активности тружеников полеводства и животноводства.

В числе первых подписалась на новый заем комсомолка Анна Ильиных, работница парниково-тепличного хозяйства. Вслед за ней выразила желание отдать взаймы государству свой полумесячный заработок комсомолка Александра Боброва. В числе первых подписалась также Елизавета Николаевна Матяш — одна из лучших работниц совхоза, добивающаяся высоких урожаев тепличных овощей. Половину месячного заработка дали взаймы государству старший ветврач совхоза Георгий Иванович Шустов и многие другие.

Дружно и организованно проходит подписка на заем в сельхозартели имени Сталина, Кемеровского района. Многие колхозники сразу же оплачивают наличными всю сумму подписки.

П. АНОСОВ.

Взаймы родному государству

Хорошо потрудились механизаторы нашей тракторной бригады в нынешнюю посевную. Первыми по МТС, еще 19 мая, мы закончили сев пшеницы, перекрыв задание на 57 гектаров. Полностью завершен сев остальных яровых культур, выполнен план посадки картофеля. Сейчас бригада полным ходом ведет вспашку паров и под'ем целины. Трактористы Алексей Акимов и Василий Бурков ежесменно выполняют до полутора норм. Примеру передовиков следуют и другие члены бригады.

Наши механизаторы отлично понимают, что чем лучше они выполняют задание, тем больше пользы приносят любимой Родине, тем выше их заработки. Вот почему все обязательства перед колхозниками мы стараемся выполнять в лучшие агротехнические сроки и с хорошим качеством. Отсюда и высокие заработки. Например, механизаторы тт. Акимов и Бурков ежедневно зарабатывают в среднем до 25—30 килограммов хлеба и по 50—55 рублей деньгами каждый.

Постановление Советского правительства о выпуске нового займа механизаторы МТС встретили с удовлетворением. Все мы хорошо знаем, что наши средства пойдут на дальнейшее расширение социалистического производства, на повышение благосостояния трудящихся. Взять хотя бы нашу Ступишинскую МТС. Только в этом году сюда поступило много новой техники, которая облегчила труд хлеборобов, сделала его более производительным. Так, картофель в этом году мы садили новой машиной «СКГ-4». Сколько рабочих рук она высвободила! Поступают к нам тракторы «С-80», «ДТ-54», самоходные сенокосилки и другая мощная техника.

Наша бригада единодушно подписалась на новый Государственный заем. Одновременно с этим мы обязались вырастить 110-пудовый урожай зерновых, 950-пудовый урожай картофеля. Кроме того, мы обещаем довести выработку на 15-сильный трактор до 550 гектаров, сэкономить две тонны горючего и 15 процентов средств, отпущенных на технический уход.

И. БАРАНОВ, бригадир тракторной бригады Ступишинской МТС.

На Осинниковском руднике

ОСИННИКИ. (**Корр. «Кузбасса»**). Вечером 9 июня на шахтах рудника прошли многолюдные митинги и собрания, посвященные выпуску нового Государственного займа.

Выступая перед своими товарищами по работе, навалоотбойщик шахты «Капитальная-2» тов. Виноградов выразил общие чувства горняков:

— Мы от всей души приветствуем и одобряем решение правительства о выпуске нового займа. Мы знаем, что наши трудовые сбережения пойдут на дальнейший расцвет любимой Отчизны, на дальнейшее улучшение благосостояния народа.

С каждым днем становится радостней и счастливей жизнь советских горняков. Работаем мы в хороших условиях, отпуска проводим в домах отдыха и санаториях. Мы уверены, что завтра наша жизнь станет еще краше. Вот почему мы все, как один, подпишемся на новый заем, отдадим Родине свои трудовые сбережения.

В своих выступлениях шахтеры высказывали горячее стремление повышать производительность труда, бороться за улучшение качества добываемого угля, за всемерную экономию государственных средств.

— За июнь наша бригада, — сказал бригадир проходчиков тов. Дворничев, — решила пройти 375 метров главных выработок. Это будет рекордным показателем для нашей шахты. Обязательство мы постараемся выполнить с честью. Наши трудовые успехи будут лучшим ответом на заботу партии и правительства об улучшении жизни народа.

Сразу же после митинга сотни горняков шахты оформили подписку.

Слово беловских горняков

БЕЛОВО. (**Корр. «Кузбасса»**). Раскомандировочный зал шахты «Пионерка» треста «Беловуголь» заполнили горняки. Они собрались на митинг, посвященный выпуску нового Государственного займа развития народного хозяйства СССР.

На трибуне — навалоотбойщик участка № 1 тов. Салтымаков. Он говорит:

— Радио принесло весть о выпуске нового займа. Советские займы — это займы строительства коммунизма. Вот почему труженики шахт, заводов, колхозных полей с радостью отдают взаймы государству свои трудовые сбережения. Я подписываюсь на двухнедельный заработок. В честь выпуска нового займа становлюсь на трудовую вахту и обязуюсь нормы выработки выполнять на 120 процентов.

Затем слово берет навалоотбойщик участка № 5 тов. Иванов.

— Средства, которые мы даем взаймы государству, — сказал он, — помогут нам быстрее выполнить программу, намеченную XIX с'ездом партии, решениями сентябрьского и февральско-мартовского Пленумов ЦК КПСС. Чтобы быстрее создать изобилие товаров народного потребления в стране, я охотно подписываюсь на заем.

Один за другим выступают горняки. Каждый из них одобрил выпуск нового займа, выразил желание помочь рублем родному государству.

На благо народа

Радио и газеты принесли весть — выпущен Государственный заем развития народного хозяйства СССР (выпуск 1954 года). Постановление Совета Министров СССР о выпуске нового займа отвечает коренным интересам трудящихся нашей Родины.

У нашего правительства нет большей заботы, чем забота о благе народа. Вот почему мы с радостью отдаем свои трудовые сбережения родному государству.

Взять, к примеру, наш город. Работаю я на крупнейшей в стране красавицешахте, где труд становится все более механизированным. За последние годы для горняков построены десятки многоэтажных жилых домов. Открываются новые клубы, библиотеки, школы, детские сады. Во всем этом есть доля средств, которые трудящиеся дали взаймы государству.

Я горячо поддерживаю решение правительства о выпуске займа и подписываюсь на двухнедельный заработок. Самоотверженной работой и трудовым рублем мы поможем сделать нашу Родину еще более сильной и могучей.

Х. КОРЫМОВ, забойщик шахты имени Сталина.
г. Прокопьевск.

Подписка на Государственный заем развития народного хозяйства СССР (выпуск 1954 года). С большим патриотическим воодушевлением начали подписку трудящиеся в новококсовом цехе коксохимического завода. Подписку проводит Л. Ф. БАХТАРОВ. Кемерово. НА СНИМКЕ: Фото В. Александрова.

Дню шахтера — достойную встречу

ЛЕНИНСК-КУЗНЕЦКИЙ. (**Корр. «Кузбасса»**). Инициаторами социалистического соревнования за достойную встречу горняцкого праздника на руднике выступил коллектив шахты «Полысаевская-1». Он обязался к 29 августа довести счет сверхпланового угля до 21 тысячи тонн, повысить производительность труда против первого полугодия прошлого года на 6 процентов и сэкономить 300 тысяч рублей государственных средств.

Настойчиво борются за лучшее использование горной техники механизаторы шахты. Так, водители комбайна «Донбасс» тт. Демидович и Данилевич подрубили в мае 15.350 тонн топлива.

Коллектив лавы № 26, в которой трудятся эти механизаторы, строго соблюдает график цикличности. За семь дней июня им выдано уже около тысячи тонн угля сверх плана. Горняки решили поднять в июне производительность горного комбайна до 17 тысяч тонн.

ОСИННИКИ. (**Корр. «Кузбасса»**). Горняки участка № 6 шахты № 9 треста «Молотовуголь» добыли с начала года сверх плана 4500 тонн угля. Производительность труда здесь на 5 процентов превысила плановую.

Однако коллектив не довольствуется достигнутыми успехами. Обсуждая на сменном собрании обязательства в честь Дня шахтера, горняки указывали на недостатки в использовании резервов для дальнейшего роста угледобычи.

— У нас есть две прекрасные лавы. Обе они переведены на график цикличности, — заявил на собрании бригадир навалоотбойщиков тов. Воронин. — Но работают они далеко не одинаково. В результате норматив выполняется только в одной лаве. Если все бригады станут более настойчиво бороться за четкое выполнение графика цикличности, участок будет давать ежемесячно до двух тысяч тонн угля дополнительно к заданию.

Наша бригада обязуется в этом месяце выдать на-гора сверх плана не менее 500 тонн топлива.

Денежные сбережения горняков

Многие шахтеры и машиностроители Анжеро-Судженска являются вкладчиками сберегательных касс. Это дает им возможность копить деньги для поездки на курорты, для покупки ценных вещей.

Нынче сберегательные книжки имеют около 22 тыс. трудящихся города. Они хранят в сберкассах 26 млн. рублей.

Крупные суммы выигрышей оплачивают сберкассы Анжеро-Судженска по государственным займам. За прошлый год выигрыши трудящихся города составили более 6 млн. 700 тыс. рублей. В этом году уже выплачено 2 млн. 703 тыс. рублей выигрышей.

По последнему тиражу Третьего Государственного займа восстановления и развития народного хозяйства СССР горный техник шахты № 5-7 Л. выиграл 50 тысяч рублей. Такую же сумму выиграл рабочий шахты № 9-15 Г. по тиражу Четвертого Государственного займа. У рабочего М. с завода «Свет шахтера» на облигацию Государственного 2% займа в последнем тираже пал выигрыш в 5 тысяч рублей. Незадолго до этого он по другому займу выиграл 10 тысяч рублей.

Сейчас сберегательные кассы города проводят на предприятиях рудника массовую проверку выигрышей по займам.

Н. КЕДРОВ.

Инициатива механизаторов

Хорошо потрудились механизаторы Чесноковской МТС на весеннем севе. План посева зерновых колосовых культур в обслуживаемых колхозах был выполнен на 25 мая. Значительно больше прошлого года посеяно яровой пшеницы и овса.

Заботясь о создании прочной кормовой базы для общественного животноводства, в текущем году колхозы зоны Чесноковской МТС удвоили площадь под силосными культурами. Если в прошлом году их было посеяно 310 гектаров, то нынче засеяно 780 гектаров, в том числе 219 гектаров кукурузой.

При обсуждении вопроса о подготовке к работам по закладке силоса на производственном совещании было внесено много ценных предложений по механизации работ на копке силосных траншей в колхозах. Учитывая недостаток землеройных машин, мы широко применим тракторные плуги без отвалов для рыхления почвы и простейшие скребки для извлечения взрыхленной земли из траншей.

По почину тракторных бригад тт. Буркова и Ворожищева каждый тракторный отряд МТС взял на себя обязательство до 12 июня своими силами выкопать в обслуживаемом колхозе не менее 100 кубометров силосных траншей. Это составит в целом по зоне более 2000 кубометров, или на 1000—1200 тонн силоса. Бригады тт. Буркова, Ворожищева и Зубарева, обслуживающие колхозы «Новый путь», имени Сталина и имени Чкалова, уже приступили к копке траншей и в ближайшие дни выполнят свои обязательства.

Кроме того, машинно-тракторная станция переоборудует 13 комбайнов «Коммунар» для уборки силосных культур. 5 комбайнов уже готовы к работе.

К. НЕМАЗАННЫЙ, директор Чесноковской МТС, Ленинск-Кузнецкого района.

XI СЪЕЗД ПРОФСОЮЗОВ СССР

Утреннее заседание 9 июня

В Большом Кремлевском Дворце продолжает работу XI с'езд профсоюзов. Обсуждение отчетных докладов ВЦСПС и Центральной Ревизионной комиссии проходит в обстановке высокой активности делегатов. Выступающие рассказывают о деятельности профсоюзных организаций, направленной на претворение в жизнь решений Коммунистической партии и Советского правительства. Делегаты с'езда критикуют недостатки в работе ВЦСПС, ЦК профсоюзов, хозяйственных органов, намечают пути их устранения.

9 июня на утреннем заседании первой выступила председатель ЦК профсоюза медицинских работников **М. В. Ильина**. Она говорит, что Коммунистическая партия и Советское правительство проявляют постоянную заботу об охране жизни и здоровья трудящихся. Непрерывно увеличиваются средства, отпускаемые государством на дело здравоохранения. Только в нынешнем году на эти цели ассигновано более 24 миллиардов рублей.

В прошлом году сеть больниц и родильных домов возросла более чем на 60 тысяч коек. За последнее трехлетие число врачей увеличилось на 30 тысяч, а среднего медицинского персонала — на 70 тысяч человек.

Оратор останавливается далее на недостатках в работе медицинских учреждений. Министерство здравоохранения и Министерство сельского хозяйства СССР до сих пор не решили вопрос о строительстве типовых больниц и фельдшерско-акушерских пунктов при МТС. Профсоюзные организации мало помогают органам здравоохранения в улучшении медицинского обслуживания сельского населения.

Выступает бригадир совхоза «Малая земля» Краснодарского края **Л. А. Стеклова**. Она рассказывает о борьбе коллектива за развитие хозяйства, за получение высоких урожаев. Руководимая ею бригада в прошлом году собрала по 90 центнеров винограда с каждого гектара. Производственным успехам бригады содействовала хорошо поставленная культурно-массовая и воспитательная работа. Профорганизация повседневно руководит социалистическим соревнованием, в конце дня подводятся итоги сделанного бригадой, результаты каждого рабочего вывешиваются на доске показателей. Все это способствует повышению производительности труда, улучшению качества работы.

Оратор критикует Министерство промышленности продовольственных товаров СССР за то, что оно не проявляет заботы об обеспечении виноградарских совхозов новой техникой, не принимает действенных мер к улучшению жилищных условий.

Слово предоставляется председателю Центрального совета профсоюзов Польши **Виктору Клосевичу**, встреченному продолжительными аплодисментами.

Сердца всех польских трудящихся, говорит он, преисполнены глубоким чувством нерушимой дружбы и благодарности к родине Великой Октябрьской революции, героическим советским людям. Польский народ обязан Советскому Союзу всем, что для него является самым дорогим — свободой и независимостью, воссоединением исторических границ, возможностью мирного созидательного труда и строительства новой социалистической жизни. От имени польской делегации Виктор Клосевич передает в подарок с'езду ковер, на котором выткано изображение строящегося в Варшаве Дворца культуры и науки.

Знатный каменщик Москвы **И. П. Ширков** посвятил свое выступление вопросам организации строительных работ, обеспечению строек квалифицированными кадрами. Он говорит, что на стройках велики потери кирпича от транспортировки. Между тем разработанный им пакетный способ перевозки кирпича, сохраняющий строительный материал от боя, не нашел широкого применения.

Тов. Ширков говорит далее о необходимости улучшения организации труда на строительных площадках, критикует Центральный комитет профсоюза рабочих промышленности строительных материалов и его председателя тов. Левицкую за недостаточное внимание к вопросам организации труда.

Слово получает председатель Московского областного совета профсоюзов **С. А. Васильев**. Он говорит, что областной совет профсоюзов с участием профсоюзных организаций области осуществил ряд практических мероприятий по оказанию шефской помощи колхозам, совхозам и МТС. По инициативе коллективов Люберецкого завода имени Ухтомского, Мытищинского машиностроительного завода, Воскресенского химического комбината в области развернулось соревнование за досрочное и качественное выполнение заказов для сельского хозяйства, за увеличение выпуска сельскохозяйственных машин, запасных частей к ним и минеральных удобрений. Шефствующие предприятия успешно справились с планом строительства парниково-тепличного хозяйства первой очереди. Сооружаются производственные и жилищно-бытовые здания в 77 МТС. За последние месяцы при участии профсоюзных организаций предприятий и учреждений в колхозах, МТС и совхозах прочитано свыше тысячи лекций и докладов, проведено полторы тысячи концертов, открыто около ста выставок и пятьдесят библиотек.

Тов. Васильев критикует министерства транспортного машиностроения, тяжелого машиностроения и другие за неудовлетворительное выполнение плана жилищного строительства по ряду подведомственных им предприятий.

На трибуне — генеральный секретарь Всеобщей конфедерации труда (ВКТ) Франции **Ален Ле Леап**. Присутствующие встречают его продолжительными аплодисментами. Ален Ле Леап говорит о борьбе трудящихся Франции за свои права, за мир и национальную независимость. Он желает XI с'езду успехов в работе, провозглашает здравицу в честь советских профсоюзов, в честь дружбы трудящихся Франции и Советского Союза.

Выступает председатель ЦК профсоюза работников железнодорожного транспорта **Е. Т. Чередниченко**. Партия и правительство, говорит он, поставили задачу значительно улучшить работу железных дорог. Этому было посвящено Всесоюзное совещание актива работников железнодорожного транспорта, состоявшееся недавно в Кремле. Сейчас на стальных магистралях с новой силой развертывается соревнование за повышение производительности труда, улучшение работы железных дорог, за выполнение и перевыполнение государственного плана перевозок.

В то же время имеется немало случаев формально-бюрократического руководства социалистическим соревнованием. Профсоюзные организации железных дорог незаслуженно забыли об оправдавших себя на практике передовых методах труда лучших машинистов, составителей поездов, диспетчеров. Отдел производственно-массовой работы ВЦСПС не оказывает необходимой помощи профсоюзным организациям в улучшении руководства социалистическим соревнованием.

О работе спортивных обществ профсоюзов рассказала на с'езде заслуженный мастер спорта **Л. М. Селихова**. Физкультурное движение в нашей стране с каждым годом становится все более массовым, растет мастерство спортсменов. Между тем многие трудящиеся еще не привлечены к занятиям спортом. В этом повинны профсоюзные организации. Из выступавших на данном с'езде председателей ЦК профсоюзов никто ни словом не обмолвился о физкультурных делах. Отдел физкультуры и спорта ВЦСПС не изучает работу обществ, планирование развития спорта ведется формально.

Слово предоставляется первому секретарю Центрального совета профсоюзов Чехословакии **Иозефу Тесла**, тепло встреченному делегатами и гостями.

— Трудящиеся нашей страны, — говорит оратор, — об'единенные в единой профсоюзной организации, поручили мне выразить на вашем с'езде горячую благодарность советскому народу за большую помощь, которую он нам оказывает в нашей работе по построению новой жизни.

Председатель ЦК профсоюза работников государственных учреждений **Г. Н. Петелин** говорит об участии профсоюзов в работе по улучшению деятельности государственного аппарата.

ЦК профсоюза за последнее время проверил состояние работы по разрешению жалоб и заявлений трудящихся в судебных органах РСФСР, Узбекской, Азербайджанской ССР, в Министерстве социального обеспечения РСФСР. Это помогло ускорить разрешение многих затянувшихся дел. Госплан СССР и Центральное Статистическое Управление при активном участии профсоюзных организаций подготовили предложения о сокращении общегосударственной и внутриведомственной отчетности.

Мы несколько раз просили ВЦСПС, говорит далее тов. Петелин, установить единый порядок в утверждении условий подведения итогов социалистического соревнования сельских Советов, определить в этом деле роль и место профсоюзных организаций и советов профсоюзов. Вместо того, чтобы оперативно и быстро реагировать на наши предложения, заведующий отделом производственно-массовой работы ВЦСПС тов. Силуянов бесконечно затягивает их рассмотрение, создает бюрократические преграды для их разрешения.

С большим вниманием делегаты с'езда выслушивают приветствие Всеобщей Итальянской Конфедерации Труда. Верные принципам международной солидарности, говорится в приветствии, трудящиеся Италии участвуют в международном движении за мир, в борьбе за национальную независимость всех народов.

На утреннем заседании с'езда в прениях выступили также председатель Белорусского республиканского совета профсоюзов **И. А. Бельский** и начальник Центрального управления курортов санаториев и домов отдыха ВЦСПС **И. И. Козлов**.

Вечернее заседание 9 июня

На вечернем заседании с'езда 9 июня с докладом выступил председатель Мандатной комиссии **Б. С. Ржанов**. Он сообщил, что за время с X по XI с'езд число членов профсоюзов в нашей стране возросло с 28,5 до 40,4 миллиона человек.

Большой рост членов профсоюзов за последние годы является следствием быстрого увеличения численности рабочего класса и интеллигенции в связи с мощным развитием промышленности, транспорта, сельского хозяйства и культуры СССР. Это говорит также и о том, что профсоюзы в советском обществе играют важную роль и пользуются у трудящихся большим авторитетом.

Мандатная комиссия, говорит докладчик, признала действительными полномочия всех делегатов, избранных на с'езд.

Слово получает председатель Центрального совета профсоюзов Болгарии **Тодор Прахов**, который передал делегатам с'езда и всем трудящимся Советского Союза братский привет от болгарских трудящихся.

Тодор Прахов передал с'езду подарок в знак вековой дружбы между болгарским и советским народами.

Председатель ЦК профсоюза рабочих промышленности продовольственных товаров **А. О. Асланов** рассказал о том, как работники пищевых предприятий борются за выявление новых производственных резервов, улучшение качества и снижение себестоимости продукции.

Вместе с тем оратор отметил, что ЦК профсоюза и Министерство не добились ритмичной работы всех предприятий, недостаточно борются с простоями оборудования и рыбопромыслового флота, слабо внедряют передовой опыт. Руководство соревнованием нередко подменяется составлением сводок, собиранием сведений.

На трибуне — представитель Корейской профсоюзной делегации **Ким Ен Ен**. Делегаты и гости встречают бурными аплодисментами посланца героического корейского народа.

Успехи, достигнутые советским народом в деле строительства коммунизма, говорит Ким Ен Ен, служат примером для корейского рабочего класса, как и для трудящихся других стран, поднявшихся на борьбу за свободу и независимость своей родины.

Сегодня перед корейским рабочим классом стоит важнейшая задача — быстро восстановить разрушенное во время войны народное хозяйство и добиться мирного об'единения страны.

Ким Ен Ен передает с'езду знамя.

Слово предоставляется вальцовщику Кузнецкого комбината имени Сталина **П. В. Заварыкину**. Кузнецкие металлурги, говорит оратор, добились выполнения плана по всему металлургическому циклу и с каждым годом увеличивают выпуск металла.

Жизнь металлургов с каждым годом становится краше и богаче. В городе Сталинске за три года построено 86 тысяч квадратных метров жилой площади. Теперь уже не редкость, когда рабочие ездят на собственных автомашинах, приобретают красивую мебель, пианино и рояли.

С приветственным словом выступает представитель Венгерской профсоюзной делегации **Иожеф Мекиш**.

Венгерские профсоюзы, говорит он, получили неоценимую помощь от советских профсоюзов в деле успешного выполнения своих задач, и мы уверены, что и в дальнейшем встретим братскую поддержку и помощь со стороны советских профсоюзов. Опыт этого с'езда мы используем в борьбе за быстрейшее повышение материального благосостояния и культурного уровня венгерского трудового народа.

Затем слово предоставляется председателю президиума Центрального совета профсоюзов Румынии **Стелиану Морару**.

Румынская профсоюзная делегация, говорит он, желает советским профсоюзам и всем советским людям новых успехов во всех областях их огромной и важной работы, в деле построения коммунизма, защиты мира во всем мире.

На вечернем заседании с'езда выступили также председатель Узбекского республиканского совета профсоюзов **Д. Ходжаев**, начальник Главного управления трудовых резервов при Совете Министров СССР **Г. И. Зелеико**, начальник Управления капитального строительства ВЦСПС **П. Е. Фомин**, машинист экскаватора **Т. И. Грибов** (Амурская область).

10 июня с'езд продолжал работу.

(ТАСС).

Забота о механизаторах

У подножья невысокого холма на ровной площадке стоит побеленный снаружи небольшой пятистенный домик. Территория вокруг него расчищена, хорошо подметена. Перед окнами посажены молодые деревца, выбросившие нежнозеленые листочки. Это полевой стан пятой тракторной бригады Байкаимовской МТС, обслуживающей колхоз «Ленинский путь», Ленинск-Кузнецкого района.

У входа в столовую висит доска показателей, заполненная цифрами. Она без слов рассказывает о славных трудовых делах механизаторов.

Умеют здесь хорошо работать, умеют и культурно отдыхать, соблюдать порядок в общежитии, ревниво оберегать чистоту в помещении.

Посреди столовой — небольшой светлой комнаты — стоит опрятный обеденный стол. В центре его в стеклянном кувшине — полевые цветы. На окне белоснежная занавеска. Такими же занавесками задернуты шкаф и полки, на которых расставлена до блеска начищенная кухонная посуда.

Время обеда. Возле свежего номера «боевого листка» собрались сдавшие смену и переодевшиеся в чистую одежду трактористы. У стола хлопочет повариха Надя Коршунова.

Механизаторы, весело переговариваясь по поводу острой заметки, усаживаются за стол...

Направо от стола дверь в комнату отдыха, которую в шутку называют «образцово-показательной полевой гостиницей». Здесь вдоль стен стоят аккуратно заправленные кровати. В помещении безукоризненно чисто, тепло, уютно. На стенах развешены вдумчиво подобранные, хорошо выполненные призывы и плакаты.

Обращают на себя внимание диаграммы, показывающие рост общественного хозяйства колхоза и перспективы его развития при выполнении постановлений сентябрьского и февральско-мартовского Пленумов ЦК КПСС.

— Нравится? — спрашивает обычно Надя Коршунова посетителей. И получив утвердительный ответ, говорит: — Посмотрели бы вы на это же помещение в прошлом году. Тут было такое, что и вспоминать не хочется.

— А как же вы изменили положение?

Надя охотно рассказывает об этом.

Недели за две до выезда в поле партгруппорг партийно-комсомольской группы пятой тракторной бригады Тихон Кондратьевич Ушев зашел вечером к заведующему колхозным клубом Степану Чернышеву.

— Думаю, — сказал Ушев, — завтра с'ездить в поле и посмотреть домик, в котором будут жить трактористы и колхозники. Поедем со мной: посмотрим, что там нужно сделать для культурного отдыха. Кстати, посоветуемся о культурно-массовой работе в бригаде.

Чернышев охотно согласился. Осмотрев помещение, партгруппорг и заведующий клубом обо всем договорились и начали действовать.

По предложению Ушева колхозники отремонтировали домик, привели его в надлежащий вид. Дирекция МТС выделила койки. Всех трактористов и колхозников обеспечили постельными принадлежностями. Девушки, назначенные поварихами в бригаду, дали слово поддерживать в общежитии образцовый порядок и чистоту.

Заведующий клубом тов. Чернышев с активистами готовил тем временем наглядную агитацию. Он подобрал призывы, плакаты, составил яркие диаграммы роста различных отраслей артельного хозяйства, наглядно, доходчиво проиллюстрировал основные положения из постановлений сентябрьского и февральско-мартовского Пленумов ЦК КПСС.

Накануне выезда бригады в поле на стан было доставлено все оборудование.

Приехавшие расставили и аккуратно заправили кровати, развесили на стенах призывы и плакаты. Чернышев и практикант из Прокопьевского сельскохозяйственного техникума Николай Савенков выпустили первый номер «боевого листка».

Вечером на следующий день заведующий клубом снова приехал в бригаду. Он привез газеты и книги из клубной библиотеки. Были здесь художественная литература, брошюры, в которых рассказывается о передовом опыте, журналы «Коммунист», «Огонек», «Советский Союз», «Крокодил» и многие другие.

Так наладилось культурное шефство клуба над тракторной бригадой.

Окруженные заботой, механизаторы трудятся с нарастающим успехом. Сев они закончили в лучшие агротехнические сроки, при высоком качестве всех полевых работ. А сейчас успешно справляются с подготовкой земли под посев будущего года.

П. ТИМОФЕЕВ

ИЗ ПОСЛЕДНЕЙ ПОЧТЫ

Самоотверженный поступок комсомольцев

Весь день лил дождь. До краев вздулась бурная речка Базанча, на берегу которой среди пихтовых лесов и гор расположился колхоз имени Кирова. К вечеру пенистые, коричневые воды Базанчи вышли из берегов и стремительно понеслись по поселку. Снесло мост.

Через полчаса вода, подгоняемая сильным ветром, широким потоком хлынула на конный двор. Испуганно заржали кони.

В это время собравшиеся на правом берегу колхозники увидели, как четверо мужчин пробираются через стремительный поток на конный двор. Вода им доходила до пояса. Это были трактористы Иван Лубягин, Леонид Иванов, прицепщики Федор Орлов и Василий Дуничкин.

— Хотят сено вывезти, — заметил отец Василия — Михаил Петрович Дуничкин.

А вода все прибывала. Теперь она уже образовала вторую речку. Нагруженные сеном кони с трудом переходили через этот поток. Их швыряло, подбрасывало, но они, как и их всадники, не хотели сдаваться и упорно боролись со стихией.

Комсомольцы Иван Лубягин, Леонид Иванов вместе со своими товарищами Федором Орловым и Василием Дуничкиным переходили этот поток столько раз, пока не вывезли все сено для коров и не увели в надежное укрытие лошадей.

Ветер и дождь не унимались. Но в коровнике, куда вода не доходила, было тихо. Молодые механизаторы под руководством агронома Валентины Пановой напоили и накормили коров, помогли их подоить, потом навели порядок на птицеферме.

Таштагольская районная газета «Красная Шория», напечатавшая рассказ о подвиге колхозных патриотов, пишет, что молодые механизаторы ничего особенного не видят в своем самоотверженном поступке.

— Мы же комсомольцы, — смущенно улыбнулся Леонид Иванов, когда председатель колхоза тов. Беззубов благодарно пожал ему руку.

Успешно разместить новый Государственный заем

А. ЗВЕРЕВ,
Министр финансов СССР

В целях привлечения средств населения для финансирования мероприятий по осуществлению пятого пятилетнего плана развития СССР, Советским правительством выпущен Государственный заем развития народного хозяйства СССР (выпуск 1954 года).

Поступления по новому займу предусмотрены в доходах Государственного бюджета на 1954 год, утвержденного Верховным Советом СССР. Государственный бюджет СССР отражает политику Коммунистической партии и Советского правительства, направленную на развитие и неуклонный под'ем социалистического народного хозяйства, на дальнейшее повышение материального и культурного уровня жизни трудящихся.

Средства, которые поступят по займу, как и все другие доходы Государственного бюджета, будут использованы для дальнейшего под'ема советской экономики и народного благосостояния, для обеспечения обороны страны и укрепления могущества нашей Родины.

В Советском Союзе происходит неуклонный рост всех отраслей народного хозяйства, быстрыми темпами развивается тяжелая промышленность, являющаяся основой непрерывного роста всего социалистического хозяйства, надежным оплотом обороны страны.

Опираясь на достигнутые успехи в развитии тяжелой промышленности, Коммунистическая партия и Советское правительство проводят широкую программу ускоренного развития производства товаров народного потребления, крутого под'ема сельского хозяйства.

В результате развития хозяйства и роста национального дохода страны в Советском Союзе происходит систематический рост материального и культурного уровня жизни народа. Серьезное значение в этом отношении имеет проводимая Коммунистической партией и Правительством политика снижения государственных розничных цен на товары массового потребления.

Благодаря семикратному в послевоенный период снижению розничных цен на товары народного потребления цены на эти товары в 1954 году в 2,3 раза ниже цен 1947 года. В Советском Союзе с каждым годом расширяется товарооборот. Растет народное потребление. В текущем году населению будет продано товаров на 75 процентов больше, чем в 1950 году. Об'ем товарооборота в 1954 году превысит задание, предусмотренное пятилетним планом по товарообороту на 1955 год.

Государственным бюджетом СССР на 1954 год предусмотрены необходимые ассигнования на дальнейшее развитие тяжелой и легкой промышленности, сельского хозяйства, транспорта, торговли, на народное образование, здравоохранение, на проведенное с 1 апреля этого года снижение государственных розничных цен и другие мероприятия, направленные на развитие экономики и удовлетворение потребностей населения.

На развитие народного хозяйства в 1954 году ассигнуется, включая средства бюджета и собственные ресурсы хозяйственных организаций, 326,7 миллиарда рублей, в том числе из бюджета — 216,4 миллиарда рублей. По сравнению с 1953 годом государственные ассигнования на народное хозяйство увеличиваются на 19,8 процента. При этом на тяжелую промышленность будет израсходовано из бюджета и за счет собственных средств хозяйственных организаций — 133,2 миллиарда рублей, на расширение производства промышленных и продовольственных товаров народного потребления и торговлю — 36,6 миллиарда рублей, на дальнейшее развитие сельского хозяйства — 74,4 миллиарда рублей.

В этом году значительно возрастет добыча угля, нефти, выработка электроэнергии, производство машин и оборудования, необходимых для всех отраслей социалистической экономики.

Производство товаров народного потребления в 1954 году достигнет уровня, предусмотренного пятилетним планом на 1955 год, т. е. пятилетка по производству товаров народного потребления будет выполнена досрочно, в четыре года.

Средства, выделяемые государством на развитие сельского хозяйства, увеличиваются по сравнению с 1953 годом на 42,4 процента. Эти средства обеспечивают осуществление намеченных в текущем году, в соответствии с решениями сентябрьского и февральско-мартовского Пленумов ЦК КПСС, мероприятий по дальнейшему укреплению машинно-тракторных станций и совхозов, снабжению сельского хозяйства в еще больших размерах новейшей техникой, улучшению агрономического и зоотехнического обслуживания колхозов и совхозов.

В бюджете предусмотрены 23,3 миллиарда рублей в связи с проведенным повышением заготовительных и закупочных цен на сельскохозяйственные продукты и увеличением государственных закупок этих продуктов, что будет способствовать повышению экономической заинтересованности колхозов и колхозников в результатах их труда, явится серьезным фактором роста их доходов.

Осуществляемые Партией и Правительством мероприятия в области сельского хозяйства, получившие свое яркое отражение в бюджете, направлены на обеспечение быстрого под'ема всех отраслей сельского хозяйства, имеют огромное значение для дальнейшего укрепления нерушимого союза рабочего класса с колхозным крестьянством.

Крупные суммы бюджетных средств выделяются из бюджета на дальнейшее развитие народного образования, здравоохранения, социального обеспечения и страхования.

Расходы на удовлетворение социально-культурных потребностей советского народа по бюджету на 1954 год предусмотрены в сумме 141,4 миллиарда рублей, или на 9,8 процента больше, чем в 1953 году.

В результате увеличения расходов государства на социально-культурные мероприятия, снижения государственных розничных цен на товары народного потребления, а также повышения заготовительных и закупочных цен на сельскохозяйственные продукты, снижения налоговых платежей и других мероприятий, население Советского Союза получит за счет бюджета в 1954 году дополнительные, против 1953 года, выгоды в размере около 45 миллиардов рублей.

Советский Союз, последовательно проводя политику мира и укрепления международного сотрудничества, принимает необходимые меры для усиления обороны страны. На эти цели из бюджета выделяются соответствующие средства.

Предусмотренные Государственным бюджетом СССР расходы обеспечиваются прежде всего за счет доходов от социалистического хозяйства, размер которых из года в год растет на основе непрерывного роста и совершенствования социалистического производства, повышения производительности труда и снижения себестоимости продукции. По сравнению с 1950 годом доходы Государственного бюджета СССР в 1954 году возрастут более чем на 149 миллиардов рублей и более чем в три раза превысят доходы бюджета 1940 года. Поступления от социалистического хозяйства составят в 1954 году 497,3 миллиарда рублей или 86,9 процента всех доходов бюджета.

Успешное выполнение бюджета и обеспечение необходимыми средствами намеченных Партией и Правительством мероприятий требует неуклонного роста внутрихозяйственных накоплений путем систематического повышения производительности труда, снижения себестоимости продукции, проведения режима экономии. Задача состоит в том, чтобы обеспечить безусловное выполнение заданий по повышению производительности труда и снижению себестоимости продукции на каждом предприятии, в каждой отрасли хозяйства.

Одним из дополнительных источников доходов советского бюджета являются средства, поступающие от размещения государственных займов среди населения. Денежные средства, передаваемые трудящимися в распоряжение Советского государства по займам, направляются на укрепление и дальнейшее развитие социалистической экономики, на под'ем культуры и благосостояния советских людей.

Советские государственные займы служат вместе с тем одним из дополнительных источников доходов, получаемых трудящимися в виде выигрышей. За 1951—1953 гг. населению выплачено по государственным займам 21,4 миллиарда рублей.

В 1954 году будет проведено 23 тиража выигрышей, включая тиражи выигрышей по Государственному трехпроцентному внутреннему выигрышному займу и 4 тиража погашения. Только в этом году будет выплачено населению по займам 10,5 миллиарда рублей.

Государственный заем развития народного хозяйства СССР в этом году выпускается на сумму 16 миллиардов рублей. Новый заем по условиям выпуска не отличается от прошлогоднего. Доходы по займу выплачиваются в виде выигрышей. Общая сумма выигрышей в среднем за 20-летний срок обращения займа составит 3 процента в год. Выигрыши установлены в размере 10.000, 5.000, 1.000, 500 и 200 рублей на сторублевую облигацию, включая ее нарицательную стоимость. Ежегодно, начиная с 1955 года, по займу будут проводиться 2 тиража выигрышей. В течение 20-летнего срока, как и по предыдущему займу, выигрывают 35 процентов всех облигаций. Остальные 65 процентов облигаций будут оплачиваться их держателям по нарицательной стоимости.

Подписка на новый заем, как и раньше, будет проводиться на предприятиях, в учреждениях, колхозах, учебных заведениях и в других организациях на основе добровольного участия в ней трудящихся города и села.

Подписка среди рабочих проводится из расчета их двухнедельного заработка, а среди служащих и военнослужащих — из расчета их полумесячного заработка. При этом предприятиям, учреждениям и финансовым органам запрещается принимать подписку сверх этих размеров.

Рабочие и служащие, а также члены промысловых артелей оплачивают облигации по подписке по месту своей работы на предприятиях, в учреждениях или организациях. Первый взнос по подписке на новый заем удерживается из заработной платы за вторую половину июня 1954 года, а последний — из заработной платы за первую половину апреля 1955 года.

Крестьяне оплачивают приобретаемые облигации нового займа наличными деньгами через уполномоченных сельских Советов по своему желанию — либо непосредственно при подписке, либо в рассрочку до 15 апреля 1955 года.

Подписка на новый заем в текущем году будет проходить в обстановке новых успехов, достигнутых советским народом.

Рост реальной заработной платы рабочих и служащих и увеличение доходов крестьян в результате проводимых Партией и Правительством мероприятий, обеспечивая дальнейшее повышение материального благосостояния населения, создают благоприятные условия для успешного размещения займа.

Важным условием успешного проведения подписки на заем, своевременного и полного сбора средств по займу является широкая массово-раз'яснительная работа на предприятиях, в учреждениях, колхозах, совхозах, машинно-тракторных станциях. В этом деле должен принять активное участие весь партийный, советский, профсоюзный и комсомольский актив. Успешное размещение займа — задача всей советской общественности.

Нет сомнения в том, что выпущенный Правительством новый заем будет размещен организованно и успешно.

Короткие лавы—на работу по графику цикл в смену!

Действующая сейчас инструкция «О цикличной организации производства в очистных забоях на угольных и сланцевых шахтах» имеет существенные недостатки. В ней, например, указано, что в лавах крутопадающих пластов величина одного цикла должна приниматься равной ширине двух крепей. Только при мощности пласта не менее 2,5 метра и при длине лавы свыше 30 метров величина цикла принимается равной ширине одной крепи.

На шахтах Кузбасса имеются десятки лав длиною менее 30 метров, разрабатывающих пласты крутого падения мощностью от 1,3 до 4 метров.

Возникает вопрос, правильно ли будет принимать одну и ту же величину цикла, например, для лавы длиною в 50 метров на пластах мощностью 2 метра и для лавы с той же мощностью пласта, но длиною только 25—30 метров?

Нет ли здесь какого-либо просчета в инструкции? По нашему мнению, такой просчет есть.

В той же инструкции сказано:

«Цикл в очистных забоях есть совокупность всех процессов и операций, выполняемых в определенном порядке, необходимых для выемки угля (сланца) по всему забою на установленную паспортом величину подвигания забоя».

Почему же в это понятие цикла надо искусственно вводить «ширину двух крепей» и устанавливать, что такой цикл должен быть освоен за сутки?

Нельзя ли в отдельных лавах, правильно считая циклом подвигание забоя на установленную паспортом величину, то есть ширину одной крепи, брать этот цикл за смену? Иначе говоря, нельзя ли повторить за сутки такой цикл три раза, а не два?

Анализ работы 40 коротких лав, произведенный Прокопьевской нормативной станцией, полностью подтверждает эту возможность. В марте этого года около 30 процентов всех смен, отработанных по добыче угля в лавах длиною до 30 метров на крутопадающих пластах мощностью до 2 метров, дали фактическую добычу угля равную, а то и превышающую расчетную добычу из одной ленты.

Так, лава № 2 на шахте «Красногорская» Прокопьевского рудника при длине 24 метра и мощности пласта в полтора метра половину всех смен давала добычу выше расчетной. На шахте «Тайбинская» треста «Кагановичуголь» в лаве длиной 27 метров при мощности пласта 1,6 метра из 51 смены в 39 сменах добыча угля также оказалась выше расчетной на одну ленту. Примерно такие же результаты достигнуты в коротких лавах на шахтах «Зиминка», «Зенковские уклоны», «Маганак» и ряде других.

Возможность освоения полной ленты за смену в коротких лавах подтверждается как теоретическими расчетами, так и практической работой.

Среднесменная добыча угля из этих лав на полную длину одной ленты составляет 40—50 тонн. Известно, что в забоях на крутопадающих пластах работают в смену, как правило, двое горняков. Норма выработки их составляет обычно от 15 до 20 тонн. Отсюда следует, что для освоения добычи угля из одной ленты забойщикам надо выполнить установленную норму выработки в среднем на 120—150 процентов, что вполне достижимо.

Например, расчетная добыча угля из одной ленты в лаве № 2 на шахте «Красногорская» составляет 57 тонн. Действующая здесь норма выработки забойщиков—22,1 тонны. Следовательно, чтобы добыть весь уголь из полной ленты, горнякам надо выполнить норму выработки на 128 процентов.

Реальность задачи брать ленту в смену из коротких лав крутопадающих пластов мощностью до 2 метров подтверждается и многочисленными хронометражными наблюдениями. В шести лавах на шахте «Зиминка» на протяжении 11 смен было взято по полной ленте. Наблюдения показали, что вся лента берется даже в случаях, когда в течение смены имели место значительные простои забойщиков по разного рода причинам. Более часа просидели без работы забойщики первой смены участка № 11 во второй лаве и, несмотря на это, добыли 47 тонн угля — ровно столько, на сколько рассчитана добыча из одной ленты в этой лаве.

Из всего этого напрашивается единственный логический вывод:

Лавы длиною до 30 метров на крутопадающих пластах мощностью до 2 метров можно и надо переводить на цикл в смену, считая за цикл одну ширину крепи.

Именно так следует строить график и режим работы коротких лав. Насколько это важно в экономическом отношении, достаточно сказать, что изменение режима работы коротких лав, которые имеются сейчас на шахтах комбината «Кузбассуголь», по самым скромным подсчетам, даст возможность **увеличить добычу угля на 50 тысяч тонн в месяц.**

Реализация этого мероприятия, кроме того, позволит во многом упорядочить вопросы планирования и выплаты горнякам премии за цикличность.

Известно, что на премирование за выполнение и перевыполнение установленных нормативов по Кузбассу затрачиваются немалые средства. В тех случаях, когда премия выплачивается действительно за высокопроизводительную работу, — она приносит пользу делу угледобычи. Но когда премия выплачивается в результате грубых ошибок и просчетов в планировании, — это, безусловно, приносит вред. А подобных случаев в практике пока еще много.

На шахте № 4-6 Киселевского рудника на лавы № 1 и № 2 длиною всего по 13 метров при мощности пласта в 1,4 метра, на апрель норматив цикличности был установлен по 18,7 цикла. Горняки этих же лав без какого-либо особого напряжения в работе дали за месяц 65,5 цикла, то есть почти вдвое перевыполнили установленный норматив. В результате ошибки при планировании шахта выплатила забойщикам более 17 тысяч рублей премии. Или другой пример. На прокопьевской шахте «Черная гора» в марте и апреле работала лава № 1. Длина ее была 32 метра, а мощность угольного пласта 1,3 метра. Согласно инструкции по цикличной организации производства, на март этой лаве установили норматив в 22,3 цикла. Фактически же здесь было выполнено 34,5 цикла. На апрель было установлено дать 27 циклов, а было сделано 42. В итоге было выплачено премии 20 тысяч рублей.

Совершенно очевидно, что «планируя» таким образом работу очистных циклующихся забоев, мы не достигаем основной цели, которую наряду с увеличением добычи угля предусматривает цикличная организация производства, а именно, — не достигаем нужного роста производительности труда горняков и снижения себестоимости добываемого топлива.

Руководящим работникам комбината «Кузбассуголь» следует проявить больше решительности и как можно быстрее перевести короткие лавы на крутопадающих пластах на производство угледобычи по графику — цикл в смену, считая за цикл ширину одной крепи (ленты), ибо это мероприятие позволит увеличить добычу угля, благоприятно отразится на росте производительности труда шахтеров, будет способствовать борьбе за снижение себестоимости угля.

А. ФАЙНЕР,
начальник Прокопьевской нормативной станции.

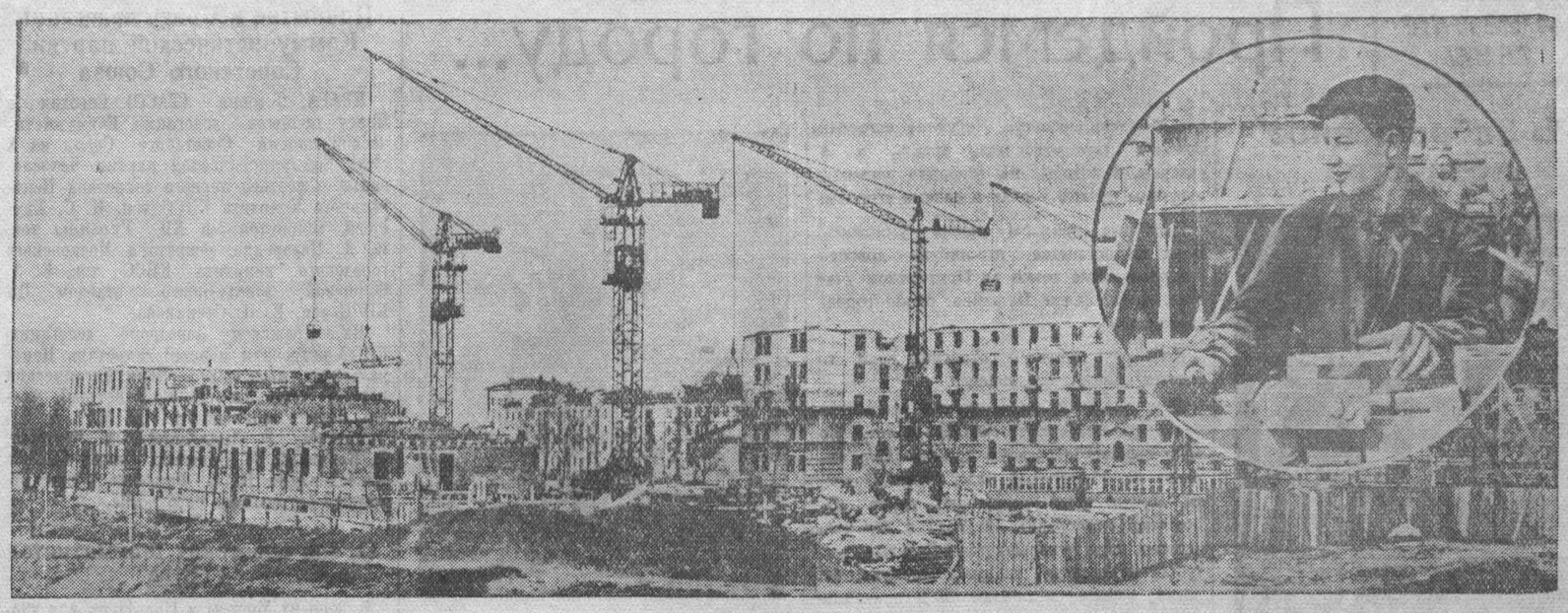

В санатории, дома отдыха

В течение нынешнего лета сотни трудящихся шахт, заводов и строек г. Ленинска-Кузнецкого проведут свой очередной отпуск на курортах и в домах отдыха, Рижское взморье, Кавказ, Крым, Северный Урал, Алтай — вот далеко не полный перечень районов, куда поехали и собираются поехать отдохнуть многие трудящиеся города.

Сейчас по путевкам профсоюзных комитетов поправляют свое здоровье на южном берегу Крыма машинист электровоза шахты «Комсомолец» тов. Кушаков, в Белокурихе — штукатур Ленинского строительного управления тов. Белокопытов, в Цхалтубо — электрослесарь шахты имени С. М. Кирова тов. Чалых, в Сочи — забойщик шахты имени 7 ноября тов. Рахимбаев и другие.

Многие рабочие и работницы электроламмового завода сейчас проводят свой отпуск в одном из домов отдыха Кузбасса. Среди них газовщик тов. Коростелев, столяр тов. Кочетков, браковщица тов. Волненко, слесарь тов. Емельянов.

Всего в текущем году в здравницах страны побывает около трех тысяч трудящихся шахтерского города.

Н. Хлуновский.

3100 книг для колхозного села

МАРИИНСК. **(Корр. «Кузбасса»).** Книга, газета, радио прочно вошли в быт хлеборобов. Сельские и колхозные библиотеки систематически пополняются новой литературой.

На днях трудящиеся Мариинска в порядке шефства отправили большую партию книг в колхозы и МТС. Коллектив педагогического училища собрал около 500 томов политической, художественной и сельскохозяйственной литературы и передал их колхозу имени Калинина, рабочие завода технического спирта собрали для колхоза 700 книг. Всего отправлено на село 3100 книг. Это позволило значительно пополнить имеющиеся библиотеки, а в некоторых селах открыть новые.

Увеличился спрос на литературу

БЕЛОВО. **(Корр. «Кузбасса»).** Магазины Книготорга гор. Белово в прошлом месяце значительно перевыполнили план по товарообороту. Населению продано различной литературы на 41 тысячу рублей.

Центральный магазин отправил в села Беловского района сельскохозяйственной, политической и художественной литературы на 10 тысяч рублей.

Многие рабочие предприятий приобретают книги для домашних библиотек. Прекрасную библиотеку имеет машинист электровоза Беловского локомотивного депо Н. Ф. Гонохов. В этом году он пополнил библиотеку несколькими томами сочинений Л. Н. Толстого, А. М. Горького и других русских классиков.

Выигрыши по займам

ЮРГА. **(Корр. «Кузбасса»).** Сберегательные кассы города и района начали выплату выигрышей по третьему тиражу Государственного займа развития народного хозяйства СССР (выпуск 1952 года). Только за первые два дня держателям облигаций выплачено 90 тысяч рублей.

Всего за пять месяцев текущего года Юргинская сберегательная касса и ее отделения выплатили по займам свыше 1 млн. рублей, в том числе один выигрыш в 25 тысяч рублей, один выигрыш в 10 тысяч рублей и шесть — по 5 тысяч рублей.

Праздник песни

В Киселевске был проведен городской праздник песни. На стадионе собралось до 10 тысяч трудящихся. Сводный хор клубов и красных уголков шахт и предприятий города в составе полутора тысяч человек исполнил Гимн Советского Союза, песни «Партия — наш рулевой» В. Мурадели, «Гимн демократической молодежи» А. Новикова, «Зацветает степь лесами», «Сормовскую лирическую» Б. Мокроусова, народную песню «Вдоль по улице метелица метет» и др.

Проводились спортивные игры, соревнования по легкой атлетике на приз городской газеты «В бой за уголь».

А. Бабенко.

Строится новый стадион

ОСИННИКИ. **(Корр. «Кузбасса»).** Шахта «Капитальная-2» за успешную работу в течение нынешнего года получила около 3 миллионов рублей в счет директорского фонда. Значительная часть средств из этого фонда используется на культурные цели. Так, за счет средств директорского фонда оборудованы кинозал, а также клуб в поселке Тайжина.

Молодежь давно мечтала о стадионе в той части города, где находятся шахтерские общежития. Идя навстречу желаниям молодых рабочих, на шахте решили на средства директорского фонда построить стадион. Место для него отведено.

Уже сносятся старые строения, и в ближайшее время развернутся строительные работы. В сооружении стадиона примет активное участие и сама молодежь шахты.

ПОВЫШАЕТСЯ ПРОИЗВОДИТЕЛЬНОСТЬ ТРУДА СТРОИТЕЛЕЙ

Строители управления «Жилстрой № 4» треста «Сталинскпромстрой» принимают активное участие в соревновании за повышение производительности труда, развернувшемся по почину передовых предприятий Москвы и Московской области. Коллектив нашего, 2-го участка, успешно выполняет производственную программу. При этом среднее выполнение норм выработки рабочими в апреле, например, составило 145 процентов. Участок сэкономил от снижения стоимости работ 59 тысяч рублей, в том числе 22.700 рублей—сверх плана.

Чем же обеспечивается высокая производительность труда строителей? Прежде всего, правильной организацией производства в целом.

Наш участок, как и все стройуправление, ведет работы поточно-скоростными методами. Поточность обеспечивается, во-первых, специализацией участков, а во-вторых, строгим соблюдением системы работы на об'ектах захватками.

Управление «Жилстрой № 4» строит жилые и культурно-бытовые здания. При этом первый участок выполняет земляные работы, закладывает фундаменты, проводит подземные коммуникации. Второй участок, как правило, начинает работы, когда фундаменты уже готовы. Он ведет кладку стен зданий, монтирует железобетонные перекрытия, лестничные марши. Наконец, коллектив 3-го участка выполняет штукатурные и малярные работы, столярные работы по установке оконных и дверных блоков, настилке полов и т. п. Прокладкой тротуаров и шоссе, озеленением около вновь выстроенных домов занимается стройуправление № 9.

Таким образом, функции нашего участка сводятся к сооружению корпусов зданий. Прежде чем начать строительство какого-либо об'екта, мы уточняем проект организации работ, в котором предусмотрены расположение и количество строительных механизмов, разгрузочных площадок для материалов и т. д. После этого прокладываем пути для башенных кранов, устанавливаем механизмы, подготавливаем разгрузочные площадки и под'езды к ним. В то время когда на площадке ведутся подготовительные работы, заготавливаются аккордные наряды для комплексных бригад. В этих нарядах подсчитаны об'ем и стоимость выполнения работ по сооружению этажа или всего корпуса здания.

Строительство каждого об'екта (или его части) мы ведем тремя захватками: на одной работают каменщики, на другой монтируются перекрытия, на третьей плотники устраивают подмостки. Усилия руководителей участка, мастеров, бригадиров и всего коллектива направляются на то, чтобы поточность не нарушалась, чтобы своевременно подготавливался фронт для выполнения последующей операции на каждой захватке. Успех в этом деле достигается за счет правильного планирования работ, продуманной расстановки строителей, воспитания у рабочих чувства взаимопомощи и ответственности за судьбу всей стройки. Этому способствует и создание комплексных бригад, в которых люди быстрее овладевают смежными профессиями, и появляется больше возможностей для маневрирования, если где-либо наметилось отставание.

В наших комплексных бригадах об'единяется до 40 человек. Заработок распределяется между членами бригады по разрядам. Поэтому особенно важно добиться безусловного выполнения и перевыполнения заданий каждым рабочим. С этой целью у нас наряду с межбригадным организовано индивидуальное соревнование, ход которого систематически отражается на досках показателей и в «молниях».

Каменщики тт. Гайсен, Марус, Мельчакова, монтажники тт. Козленков. Рубцов, Марусов и многие другие, выполняя нормы на 200—300 процентов, увлекают всех остальных строителей на самоотверженный труд. Высоких производственных показателей добились и в целом комплексные бригады каменщиков тт. Гуселетова и Еременова, бригады монтажников тт. Близнюка и Саганя, плотников тов. Килимара.

Наряду с внедрением поточно-скоростных методов огромное значение для повышения производительности труда имеет индустриализация строительства. Наш участок совершенно не занимается ни заготовкой материалов, ни приготовлением раствора, ни изготовлением каких-либо деталей и изделий.

Согласно недельной заявке, являющейся неот'емлемой частью недельно-суточного графика, нам в намеченные дни привозят с производственных предприятий треста кирпич и шлакоблоки, железобетонные балки и вкладыши для перекрытий, лестничные ступени, цельные балконы и т. д. Раствор поступает в самосвалах с центрального бетонорастворного узла стройуправления.

Бывают, конечно, нарушения графиков завоза материалов. Но в последнее время снабжается участок неплохо.

Серьезное внимание уделяется на участке борьбе за экономное использование материалов. Мастер тов. Тихончук ежедневно учитывает наличие материалов и изделий на площадке, следит за их поступлением и расходованием. Он обеспечивает порядок в складировании материалов, заботится, чтобы их завозили в строгом соответствии с графиком с учетом двух—трехсуточной потребности. Результатом бережного отношения всего коллектива к вверенным ценностям явилось то, что в апреле, например, участок сэкономил материалов и изделий на 33 тысячи рублей. Значительная экономия достигнута и в мае.

Чтобы обеспечить бесперебойную транспортировку материалов на рабочие места бригад, мы устанавливаем достаточное количество механизмов — башенных кранов. Например, на строительстве 270-квартирного дома по улице Орджоникидзе (он имеет форму буквы «П», и сейчас возводятся его боковые части) работают 4 башенных крана. А когда начнем центральную часть, установим еще два. В этих условиях большое значение имеет быстрота установки строительных механизмов. Бригада по монтажу кранов накопила уже большой опыт — 1—1,5-тонный кран «БКСМ-5» ставит и сдает в эксплуатацию в течение 4—5 дней.

Для максимального сокращения сроков возведения зданий, наиболее полного использования механизмов мы ведем строительные работы, как правило, в две, а иногда и в три смены. В третью смену подаются на об'екты материалы, при необходимости ведется монтаж перекрытий. Понятно, что сокращение сроков возведения об'ектов за счет организации многосменной работы благотворно сказывается на снижении стоимости строительства.

Об успехах, достигнутых в борьбе за повышение производительности труда, красноречиво говорит такой факт. 5 лет тому назад наш участок, имея около 200 человек, выполнял работ на 400 тысяч рублей в месяц. А сейчас при той же численности коллектива мы выполняем работ на 1 млн. 200 тысяч рублей ежемесячно. Вместе с повышением производительности труда растут и заработки строителей. Так, в апреле средний дневной заработок рабочих участка составил 37 рублей 90 копеек.

Мы хорошо понимаем, что достигнутое нами — не предел, что у нас есть еще масса резервов и возможностей для улучшения всех показателей. Со стороны руководителей участков, прорабов и мастеров еще слабо осуществляется контроль за качеством работ, не всегда пред'является высокая требовательность. Так, в смене у мастера тов. Эйниса были неправильно выполнены кладочные работы, их пришлось переделывать, а акта с указанием виновных своевременно не оформили. На устранении недоделок, исправлении брака мы несем большие потери.

Из-за недостатков в учете у нас в апреле, например, при общей экономии средств допущены приписки и перерасход фонда заработной платы на несколько тысяч рублей. Не всегда своевременно оформляются наряды, особенно подсобным бригадам. В комплексно-хозрасчетных бригадах, которых у нас всего две, еще неудовлетворительно учитываются экономические показатели. Кроме того, калькуляция работ составляется подчас недостаточно продуманно, и комплексным бригадам приходится выписывать дополнительно единичные наряды. Пока не изжиты случаи нарушений трудовой дисциплины, прогулов. Это снижает общий уровень производительности труда. Над устранением недостатков нам предстоит еще очень много работать.

Серьезным тормозом на пути дальнейшего повышения производительности труда и улучшения качества строительства является плохая обеспеченность стройуправления и участка фронтом работы. Мы зачастую вынуждены приступать к кладке стен, когда фундаменты готовы неполностью. Так обстоит дело на 270-квартирном доме, под центральную часть которого фундаменты еще не сделаны, так как этому мешает трамвайная линия. Бывают задержки и с выдачей технической документации. Если заказчики и проектные организации будут более аккуратно выполнять свои обязанности перед строителями, то, безусловно, темпы работ намного возрастут, а качество сооружаемых об'ектов улучшится, и стоить они будут дешевле.

М. ТРЕТЬЯКОВ,
прораб участка № 2 стройуправления «Жилстрой № 4» треста «Сталинскпромстрой».

НА СНИМКЕ: строительство 270-квартирного дома по улице Орджоникидзе в г. Сталинске. В кругу — один из лучших каменщиков бригады тов. Гуселетова комсомолец Лев СКВОРЦОВ.

Фото Н. Мишина.

По методу ковшевого Козина

При разливке стали в мартеновских цехах большую роль играет набивка, установка стакана в сталеразливочный ковш. Косо поставленный стакан приносит большой ущерб: косая струя дает плену, которая снижает выход качественной продукции, преждевременно выводит из строя изложницу. Окисленная плена не сваривается, а образует под корочкой пузыри. При прокатке слитка на блюминге они дают трещину.

Много лет назад мастер ковшевого хозяйства тов. Подгорнов изобрел прибор для вертикальной постановки стакана. Однако до сих пор все же бывают косые струи. В чем причина набивки косых стаканов? Когда спрашиваешь об этом ковшевого, он отвечает:

— Набивал как всегда, с уровнем, не знаю, почему косой.

Да, ковшевой набивает стакан с уровнем (прибором для проверки правильности установки), но все же струя получается косая. Разве плох прибор? Нет. Прибор хороший, чувствительный. Беда в том, что если ковшевой, используя даже прибор, невнимателен, он может упустить мелочи и косо набить стакан.

Начальник первого мартеновского цеха тов. Климасенко и начальник отделения разливки тов. Филин недавно собрали ковшевых всех бригад и обсудили вопрос о борьбе с косыми струями. На совещании выяснилось, что много ковшевых, выполняя одну и ту же работу, делают ее по-разному. У тов. Пискунова и некоторых других частенько плохо набиты стаканы, идет косая струя. А вот у тов. Козина никогда не бывает таких случаев.

Ковшевой тов. Козин рассказал собравшимся о том, как он добился полной ликвидации брака. Он говорил о точности прибора, о методах установки ковша и набивки стакана, обращал особое внимание на тщательное выполнение каждой операции.

— Кто этим пренебрегает, — говорит тов. Козин, — у того и получается плохой результат.

Метод работы тов. Козина оказался наиболее правильным, дающим высокое качество работы. Многие ковшевые переняли его опыт и начинают трудиться по-новому, добиваясь хороших результатов. Сейчас тов. Козин выдвинут инструктором для обучения всех ковшевых своему методу работы.

Инструктор передовых методов труда уже многих научил хорошо работать. В цехе стало меньше косых струй. Метод тов. Козина должен стать достоянием всех ковшевых мартеновских цехов Кузнецкого комбината.

В. ГОЛИК.

Новые лесные посадки

В первой половине мая Промышленновский лесхоз заложил новую парковую лесную дачу с юго-западной стороны рабочего поселка Промышленная. На площади в 60 га посажено 500 тысяч саженцев разных пород: липы, вяза, мелколистного тополя, лиственницы сибирской, сосны, акации желтой.

Посадка леса производилась под руководством помощника лесничего Е. И. Куксиной и старшего лесничего Н. М. Сердаловой. Всего работало 21 звено. Хороших показателей как по производительности труда, так и по качеству работ достигли звенья тт. Аксенова, Черновой, Марюха.

Там, где гулял ветер и был один бурьян, теперь зазеленели саженцы. Новая лесная дача явится заслоном рабочего поселка Промышленная от господствующих юго-западных ветров.

А. ШИПУЛИН.

Любители недоделок

Томское стройуправление (начальник тов. Сикуторов) строит жилые здания и культурно-бытовые об'екты в районе Междуречья. Уже построен целый шахтерский городок. Но дома сооружены из сырого леса, как правило, не оштукатурены. Двери в квартирах либо вовсе не закрываются, либо закрываются с большим трудом. Окна не подогнаны, звукоизоляция не соблюдена. Печи сделаны так плохо, что жилищно-коммунальному отделу шахты пришлось почти все их переложить. Дома приняты с большим количеством недоделок. Строители обещали все исправить, но слова своего не сдержали.

До сих пор большинство домов не законопачено, и ночью через стены можно видеть звездное небо.

Сдача жилой площади в эксплуатацию систематически срывается. Рабочие обогатительной фабрики к маю должны были получить несколько тысяч квадратных метров жилого фонда, но получили... 50 кв. метров. Рабочих, окончивших школы ФЗО и пришедших на обогатительную фабрику, негде поселить.

Строительно-монтажное управление, которым руководит тов. Михайловский, «прославилось» очень низким качеством монтажа. Много болтов замуровано в бетон, некачественно ведутся электросварка, проводка труб, сшивка транспортеров. Более трети всех работ управление вынуждено было переделать.

Стройуправление, где начальником тов. Танкилевич, сдало в эксплуатацию комбинат шахты. Но горняки не могут нормально помыться в мойке, канализация не работает. Все здание снаружи приняло убогий вид.

Руководители Томского стройуправления решили идти по самому легкому пути. Они выполняют лишь наиболее об'емные, выгодные работы, а как дело доходит до отделочных операций, так все приостанавливается или ведется кое-как.

Так, например, заложили здесь 12 многоэтажных домов. Ни один не сдали. Пятиэтажный дом стоит со вставленными окнами, наполовину оштукатуренный. Но работы здесь прекратили. Закончили каменную кладку еще четырех домов и снова бросили, переключившись на новый об'ект.

Когда же заставят строителей Томьусы добросовестно относиться к своей работе? Думается, что партийные и советские организации района должны потребовать от этих любителей недоделок изменить свой негодный стиль работы.

С. ПЕРЕГОН.

Почетный заказ

Швейная фабрика № 7 получила почетный заказ—пошить шерстяные куртки для механизаторов, работающих на освоении целинных и залежных земель. На пошив курток были переключены четыре бригады с таким расчетом, чтобы в срок и полностью выполнить задание.

Наша бригада, получившая задание пошить 2.000 курток, с большим воодушевлением взялась за работу. Мы шьем в день по 120—130 курток при плане 80. Все швеи бригады выполняют нормы на 150—200 процентов.

Н. ТЮШИНА,
швея Кемеровской фабрики № 7.

НА ЛЕТНИЕ ТЕМЫ

Пройдемся по городу...

1. Заброшенное хозяйство

— Что такое?— развела в недоумении руками Галя.

Девятиклассницы школы № 8 Наташа Колоскова и Галя Лукьянова сдали экзамены. Наступили каникулы, чудесное время отдыха.

— Знаешь, что, Наташа, сходим сегодня в кино, — предложила Галя. — Заодно уж и прогуляемся. Погода замечательная!

— Пойдем.

Билеты купили. До начала сеанса оставалось полчаса.

— Торопиться некуда, — заметила Наташа. — Пойдем в скверик, посидим...

Но посидеть не удалось. Подруги тщетно искали лавочку или скамейку. Вместо них в тенистых уголках аллей торчали из земли, не то пеньки, не то столбики.

— Что это такое? — развела в недоумении руками Галя.

— Не видишь разве? Сломанная скамейка.

— Почему же ее не починят? Сквер расположен около кинотеатра «Москва». Здесь всегда многолюдно.

...Где же укрылись работники художественных мастерских?

— Что ты меня спрашиваешь? Откуда я знаю? Я ведь не горкомхоз.

— Где же мы теперь посидим?

— Давай на травке.

Однако и на этот раз Наташу и Галю постигла неудача. Территория сквера оказалась чрезвычайно загрязненной. Чего только тут не было! В провалинах мрачно поблескивал мокрый от дождя чернозем, повсюду валялись обломки ветвей, обрывки бумаги.

— Знаешь, по ту сторону кинотеатра есть другой сквер, побольше. Может быть, там присядем?

И опять подругам не повезло. Разница между скверами оказалась небольшой. Те же сиротливые столбики торчали то здесь, то там.

Аналогичное положение и в большинстве других скверов города.

Вот что можно наблюдать, например, в большом сквере, расположенном около 4-й школы. Обширная площадь издали кажется сплошным зеленым квадратом. Быстро разрастаются под жарким июньским солнцем, как бы нагоняют упущенное за период ненастной весны время, молодые побеги деревьев и кустарников.

Но это, пожалуй, и все, что может порадовать глаз посетителей. Дорожки не выровнены, не посыпаны песком. Многие скамьи доломаны. Очевидно, руководствуясь пословицей «сор из избы не выносить» люди, которым поручено следить за чистотой скверов, сваливают мусор кучами между кустов.

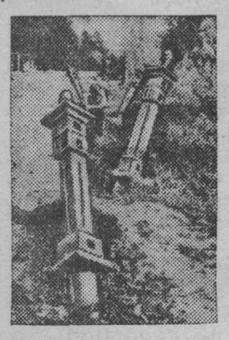

Уныло выглядит сквер... Здесь, как после Мамаева побоища.

В сквере установлено несколько скульптур и ваз. Когда смотришь на скульптуры, невольно вспоминаешь мраморные изваяния древнегреческих мастеров, извлеченные на свет через полторы тысячи лет руками археологов.

В серьезном «хирургическом вмешательстве» скульпторов нуждается гипсовая фигура школьницы. Задумчиво склонила «школьница» свою потрескавшуюся голову над глобусом, как бы ища на выщербленной поверхности шара — где же работники художественных мастерских?

Уныло выглядит сквер возле дома № 5 по улице Черняховского. Здесь, как после Мамаева побоища. Чугунная изгородь сломана (это относится, кстати, и к скверам, о которых мы говорили раньше), чугунные столбы торчат в разные стороны.

Подобные примеры можно умножить. Вряд ли останется кто-нибудь доволен скверами возле домов на Притомском участке, на площади Пушкина, около городского сада...

Коль речь зашла о городском саде, то хочется сказать следующее.

Это, пожалуй, единственное место, где более или менее подготовились к лету. Но одно внушает серьезную тревогу. Сад выходит на обрывистый берег Томи. Паводки, дожди, ветер разрушают берег. Он постепенно оползает. Из года в год территория сада уменьшается. Деревья, растущие возле реки, гибнут. Черемуха, березки, тополя свешивают свои причудливо переплетенные корни с обрыва. Картина весьма экзотическая и подходящая для кисти пейзажиста. Однако посетители сада не приходят от нее в особый восторг.

Посетители сада не приходят в восторг от такой картины.

Вопрос об укреплении берега ставился неоднократно, но до сих пор не разрешен. А пора бы исполкому городского Совета депутатов трудящихся, горкомхозу решить его в положительную сторону, как и вообще по-настоящему заняться благоустройством Кемерово, озеленением его улиц, приведением в порядок скверов, садов. Время не ждет. Лето в разгаре.

2. В поисках виновника

Сергей Иванович Бызов возвращался после обеда на службу. День был хороший, солнышко грело по-летнему. Ни прокуренный кабинет директора горпищеторга, ни его стол, заваленный бумагами, говоря чистосердечно, не поманивали хозяина.

— А почему бы, в самом деле, не пройтись нам с тобой, не прогуляться? — улыбнулся своему спутнику Сергей Иванович. — Обеденный перерыв у нас, руководителей, не ограничен, погодка чудесная, да и пищеварению это не повредит. Не так ли?

Собеседники вышли на Притомскую набережную. Свежая зелень первой листвы, многоводье широкой Томи, темносиний зубчатый бор на противоположном берегу — все радовало глаз. На душе становилось еще приятнее, в голову приходили необыкновенные мысли. Вспомнился проект будущего спуска к реке. Весенняя улица цветным богатым ковром вплотную расстелется до берега. От нее широченная, красиво оформленная лестница спустится к самой воде реки. Будет, скажем, такой же чудесный солнечный день, захочется вам чуточку остудиться — пожалуйста: по бокам лестницы в изящных киосках на любой вкус — фруктовые воды. Пей, сколько пожелаешь...

Забытый павильон на Притомском участке.

Радужные мечты Сергея Ивановича не совсем осторожно прервал собеседник:

— Ну и жарит! Не солнце, а раскаленная плита. У меня все нутро пересохло.

— Вот ты о чем. Это чепуха! Это мы сейчас. У нас, брат, против жары отменное средство. Безалкогольные напитки. Слыхал такие? То-то... Да вот и наш павильон.

Действительно, невдалеке ожидало их знакомое строение. Павильон расположился на самом бойком месте, там, где Весенняя выходит на Притомскую набережную. Сергей Иванович даже отсюда, с берега, различал красочную, старательно выписанную вывеску «Горпищеторг». От каждой буквы падала тень (художник изобразил ее другой краской). В центре намалеванного кружочка красовался номер павильона «75». Сердце так и просилось в прохладу, под навес, обнесенный оградкой, где виднелись скамейки для посетителей.

Но чем ближе к павильону подходили собеседники, тем разочарованнее делались их лица.

— Зря мы, кажется, спешили к твоему оазису. Безалкогольными напитками здесь не попахивает.

— М-да-а, — протянул директор горпищеторга после того, как на его начальнический зов: «Эй, есть там кто-нибудь?» не последовало ответа. Хороший, крепкий, стоящий (и немало! — успел отметить про себя Бызов), настоящий павильон для продажи фруктовых вод пустовал.

В магазине свежих овощей нет. А возле магазина бойко торгуют луком.

Откуда Сергею Ивановичу знать, что часа полтора (всего-навсего!) в нынешнем году здесь продавали воду?

Чтобы сгладить неприятный осадок, директор, порядочно отшагав от злополучного места, переменил разговор, поглядывая вдоль аллей Весенней улицы.

Красноречивее бесхозяйственности не придумать.

— Приходи сюда через недельку—другую — залюбуешься! С обоих концов Весенней такие киосочки отгрохаем — кемеровцы ахнут. Кругленькие, под стеклом, с тенью со всех сторон и с мороженым в середине.

— М-да-а, — тоскливо протянул спутник. — Через недельку—другую, говоришь? А признайся-ка, это не ты ли в прошлом году киоски для пляжа на острове строил?

— Я. Но причем тут остров?

— Мне помнится, и тогда ты обещал через недельку—другую, а привез на пляж киоски только к осени... Впрочем, не будем говорить о прошлогоднем. Дойдем лучше до площади Пушкина, может быть, там торгуют твои подопечные.

Замок на киоске с мороженым глядел укором прямо в глаза Бызову. Но его выручила тележка с бочкой, на которой крупными буквами выведено «Квас».

— Нацеди-ка, девица, по кружечке нам с товарищем, — попросил директор, облизывая высохшие губы.

— Не могу.

— То есть как не могу?

— Отпускаю только в посуду покупателя.

— Не понимаю. Какая же разница, в чью посуду.

— Очень большая, Свою-то посуду мне мыть не в чем.

— Не в чем? Слева дом, справа дом, в домах водопровод. Пара пустяков подвести к вам воду.

— Не провели.

— И начальство твое знает об этом?

— Конечно, знает...

Долго не покидал Сергея Ивановича этот преприятнейший разговор. «Что ежели во всех киосках торгуют, кому как и когда вздумается!» — промелькнуло в голове Бызова.

Подходящее ли место для продажи мороженого — входная дверь в магазин?

Минут через десять он уже был возле кинотеатра «Москва». Опять над киоском, как цветная корона, знакомая вывеска «Горпищеторг». А поперек киоска, будто железный пояс, — скоба, и на дверях замок.

По пути в Соцгород слева от улицы Ворошилова под забором автогаража директор увидел киоск. Но и здесь, как в павильоне на Притомской набережной, было пусто.

Наконец, по ул. Черняховского, словно издеваясь над вспотевшим Сергеем Ивановичем, между магазином «Гастроном» и домом № 5 сиротливо стояли возле тротуара жалкие остатки киоска.

Доброе сердце директора не выдержало. Он влетел в свой кабинет, схватил ручку и разбрызгивая чернила, написал: «Приказ...». Но изменится ли что-нибудь и после этого приказа?

Текст А. КОСАРЯ,
Л. МАКОВКИНА.
Фото Е. Смирнова.

Прибытие в Прагу делегации Коммунистической партии Советского Союза

ПРАГА, 9 июня. (ТАСС). Сегодня в Прагу прибыла делегация Коммунистической партии Советского Союза на X с'езд Коммунистической партии Чехословакии в составе первого секретаря Центрального Комитета КПСС тов. Н. С. Хрущева, секретаря ЦК КП Украины тов. И. Д. Назаренко, секретаря Московского городского комитета КПСС тов. Е. А. Фурцевой, заведующего отделом ЦК КПСС тов. В. П. Степанова.

На Пражском аэродроме делегацию КПСС встречали первый секретарь Центрального комитета Коммунистической партии Чехословакии А. Навотный, члены Полит-секретариата ЦК КПЧ А. Запотоцкий, Я. Дилланский, А. Чепичка, В. Копецкий, К. Бацилек, посол СССР в Чехословакии Н. П. Фирюбин и ответственные сотрудники посольства.

От'езд советских шахматистов в США

9 июня из Москвы в Нью-Йорк для участия в матче с командой США вылетела команда советских шахматистов. В составе команды СССР — гроссмейстеры В. Смыслов, Д. Бронштейн, П. Керес, Ю. Авербах, Е. Геллер, А. Котов, Т. Петросян, М. Тайманов, запасной участник — гроссмейстер И. Болеславский, капитан команды — гроссмейстер И. Бондаревский.

Возглавляет делегацию советских шахматистов тов. Д. В. Постников.

Матч между командами шахматистов СССР и США начнется в Нью-Йорке 16 июня.

В состав команды США входят гроссмейстер С. Решевский, мастера А. Денкер, М. Павей, А. Бирн, И. Горовиц, Р. Бирн, А. Бизгайер, Л. Эванс, запасной участник — мастер А. Дейк.

Соревнование будет состоять из 4 туров. Каждый участник сыграет на своей доске по 4 партии, всего в матче будут сыграны 32 партии.

Встреча советских шахматистов с командой шахматистов США, как известно, должна была состояться в прошлом году. Однако американские власти поставили тогда условием советским шахматистам не выезжать за городскую черту г. Нью-Йорка, а посещая принадлежащую представительству СССР при ООН дачу, находящуюся в г. Гленков, лишь в дневное время и притом с разрешения каждый раз иммиграционных властей, не ночевать на этой даче.

Несмотря на возражения шахматной секции СССР и советских шахматистов против этих ограничений, американские власти отказались их отменить. Ввиду изложенного советские шахматисты сочли невозможным прибыть в Нью-Йорк и принять участие в упомянутом матче.

В начале текущего года Американская шахматная федерация вновь предложила советским шахматистам провести командную встречу в США и заявила, что установленные ранее ограничения по пребыванию советских шахматистов в Нью-Йорке американскими властями отменены.

(ТАСС).

10-я сессия Дунайской комиссии

БУДАПЕШТ, 9 июня. (ТАСС). Вчера здесь начала работу 10-я сессия Дунайской комиссии, в которой участвуют делегации Болгарии, Венгрии, Румынии, СССР, Чехословакии и Югославии.

Принята следующая повестка дня работы сессии.

Информация директора аппарата Дунайской комиссии о ходе выполнения плана работ в 1954 году и о комплектовании аппарата Дунайской комиссии.

Об исполнении бюджетов в 1953 и 1954 годах.

Информация представителей стран — членов Дунайской комиссии о состоянии работ по установлению единой системы навигационной путевой обстановки на своих участках Дуная и другие вопросы.

После утверждения повестки дня с докладом по первому вопросу выступил Д. Халачев, с докладом по второму вопросу выступила И. Абранеску.

Японская общественность требует роспуска парламента

ШАНХАЙ, 9 июня. (ТАСС). По сообщению из Японии, японские газеты опубликовали редакционные статьи с требованием роспуска парламента как единственного средства ликвидировать политический хаос, создавшийся в результате последних инцидентов в парламенте и бойкота парламента значительной группой депутатов.

Газета «Майнити» в редакционной статье пишет: «Сейчас нет другого пути к восстановлению доверия народа к нынешнему парламенту... Наступило время для роспуска парламента и отставки кабинета».

Крупная буржуазная газета «Асахи» заявляет: «Мы считаем, что единственный способ ликвидировать хаос в парламенте и тупик в политической обстановке — это распустить нижнюю палату парламента и провести всеобщие выборы».

Женевское совещание министров иностранных дел

ЖЕНЕВА, 9 июня. (Спец. корр. ТАСС). Сегодня под председательством В. М. Молотова состоялось очередное пленарное заседание девяти делегаций, участвующих в обсуждении вопроса о восстановлении мира в Индо-Китае.

Выступивший первым баодаевский представитель начал с утверждения о том, что делегация Демократической Республики Вьетнам своими предложениями по вопросу об одновременном прекращении военных действий на территории всего Индо-Китая и об определении зон расположения войск воюющих сторон якобы преследовала цель раздела Вьетнама. Такое заявление баодаевца нельзя не признать преднамеренным искажением истины, поскольку известно, что делегация Демократической Республики Вьетнам наряду с предложениями по военным вопросам внесла также ряд предложений, направленных не только к прекращению военных действий, но и к прочному и окончательному разрешению всей индо-китайской проблемы в целом на основе признания законных национальных прав народов Индо-Китая. Эти предложения, которые были внесены 10 мая и о которых, конечно, не мог не знать баодаевский представитель, предусматривают признание Францией суверенитета и независимости Вьетнама на всей территории Вьетнама, а также суверенитета и независимости Кхмера и Патет-Лао, проведение во всех государствах Индо-Китая всеобщих свободных выборов в целях создания единого правительства в каждой стране и т. д.

Представитель баодаевского режима вновь воспроизвел смехотворные притязания правительства Бао Дая на право представлять народ Вьетнама. Однако он не смог опровергнуть приведенных во вчерашних заявлениях делегаций Демократической Республики Вьетнам и СССР фактов, свидетельствующих о том, что баодаевские власти не выражают интересов вьетнамского народа, опираются на иностранные штыки и являются орудием осуществления иностранного колониального господства. Выступление представителя баодаевского правительства показало еще раз, что это правительство боится предоставления вьетнамскому народу права выразить свою волю путем проведения во Вьетнаме всеобщих свободных выборов с целью создания единого для всего Вьетнама демократического правительства. Выступление баодаевского представителя еще раз подтвердило, что баодаевские власти не мыслят себе выборов без иностранного вмешательства и давления и без присутствия иностранных войск.

Касаясь вопроса об установлении контроля за выполнением условий соглашения о прекращении военных действий, баодаевский представитель заявил, что этот контроль должен быть возложен на Организацию Об'единенных Наций, хотя эта организация не имеет никакого отношения к Женевскому совещанию. Как и известное предложение Таиланда о создании при Совете Безопасности ООН комиссии по наблюдению за положением на границах Индо-Китая, сделанное по указке иностранных агрессивных кругов, это предложение баодаевской делегации не может преследовать иной цели, кроме вмешательства США под прикрытием флага ООН во внутренние дела Индо-Китая.

Выступление представителя Лаоса, взявшего слово вслед за баодаевцем, показало, что его делегация является орудием тех правительств, которые видят свою задачу не в восстановлении мира в Индо-Китае, а в дальнейшем расширении войны. Представитель Лаоса утверждал, будто проблема предоставления Лаосу независимости уже решена соглашением между правительством Франции и правительством Лаоса, хотя последнее не представляет народа Патет-Лао и не имеет права и оснований выступать от его имени. Широкое национально-освободительное движение народа Патет-Лао, поднявшегося на борьбу за свою независимость, представитель марионеточных властей Лаоса изображал как «вторжение сил Вьетмина», показав тем самым, что он отстаивает не национальные интересы народа, а интересы колониальных поработителей.

Представитель Лаоса поддержал предложения баодаевского делегата о том, чтобы контроль над осуществлением соглашения о прекращении военных действий был возложен на ООН, а в случае отклонения этого предложения — на международную комиссию в составе Пакистана, Таиланда, Индии, Цейлона и Филиппин.

Хотя выступление представителя Лаоса заняло много времени, участники совещания так и не услышали от него ни одного нового слова. Он назойливо повторял все то, что было уже им много раз сказано, и настаивал на своей позиции, продиктованной правительствами, отнюдь не заинтересованными в достижении соглашения по индо-китайскому вопросу.

С большим заявлением выступил на сегодняшнем заседании глава делегации Китайской Народной Республики Чжоу Энь-лай. Он указал, что в результате многократных обсуждений совещание добилось известных сдвигов, однако достигнутые успехи еще далеко не достаточны и работа совещания не может удовлетворить чаяний народов всего мира. Чжоу Энь-лай подверг тщательному анализу ход дискуссии по предложениям об общих принципах соглашения о прекращении военных действий, которые делегация Китайской Народной Республики внесла 27 мая, основываясь на предложениях делегаций Франции и Демократической Республики Вьетнам, а также на дополнении к ним, внесенном советской делегацией. Он указал, что в ходе обсуждения этих предложений наблюдается сближение точек зрения по некоторым вопросам, но по другим вопросам все еще имеются значительные расхождения во взглядах, причем некоторые делегации своей позицией даже тормозят ход совещания. При этом Чжоу Энь-лай подверг критике позицию США, политика которых направлена на расширение войны в Индо-Китае и недопущение достижения соглашения на Женевском совещании. Глава делегации КНР отметил также, что во время Женевского совещания сторонники войны во Франции сосредоточили все свое внимание на том, чтобы обеспечить вмешательство США в войну в Индо-Китае, и проводят политику затягивания Женевского совещания.

Чжоу Энь-лай заявил, что делегация КНР полностью поддерживает предложения относительно обсуждения политических проблем Индо-Китая, выдвинутые делегациями Демократической Республики Вьетнам и Советского Союза.

Выступивший затем представитель США Смит заявил, что он намерен ответить на ту критику политики США, которая содержалась во вчерашнем заявлении В. М. Молотова и в сегодняшнем выступлении Чжоу Энь-лая. Однако за неимением доказательств, которые могли бы опровергнуть тот факт, что правящие круги США направляют свои усилия не на восстановление мира, а на дальнейшее расширение войны в Индо-Китае, американский представитель занялся повторением трафаретных измышлений по поводу политики Советского Союза и Китайской Народной Республики.

Что же касается существа обсуждаемого вопроса, то Смит ограничился заявлением о поддержке как раз тех предложений, которые имеют целью помешать урегулированию индо-китайского вопроса на основе признания национальных прав народов Индо-Китая. Он заявил, что проблема Лаоса и Камбоджи должна быть отделена от вопроса о Вьетнаме. Говоря о контроле над осуществлением соглашения о прекращении военных действий, он заявил, что считает приемлемыми как предложение делегации Англии о том, чтобы в состав международной комиссии вошли страны, участвовавшие в конференции в Коломбо, так и предложение баодаевского делегата, чтобы этот контроль осуществлялся Организацией Об'единенных Наций. Он высказался также за то, чтобы смешанные комиссии из представителей обеих сторон были подчинены международной комиссии.

На этом заседание закрылось.

Товарищеские встречи между советскими и венгерскими спортсменами

БУДАПЕШТ, 10 июня. (ТАСС). Закончились тренировочные товарищеские соревнования по современному пятиборью между венгерскими и советскими спортсменами. В итоге на первое место вышел советский спортсмен Сальников, набравший 4.373 очка, на второе место — венгр Месарош (4.269 очков), третье, четвертое, пятое и шестое места заняли советские спортсмены Новиков (4.158 очков), Ракитянский (4.146 очков), Небабин (4.144 очка) и Жданов (4.142 очка).

ПОГОДА

По сведениям Кемеровского гидрометеорологического бюро, сегодня, 11 июня, по области ожидается переменная облачность, местами кратковременный дождь. По городу Кемерово — без осадков. Ветер — западный, от слабого до умеренного. Температура — 20—25 градусов тепла, по городу Кемерово — 21—23 градуса.

В последующие два дня — переменная облачность, без существенных осадков. Температура ночью — 5—10 градусов тепла, днем — 20—25 градусов.

Зам. редактора Г. В. ВАНЧУГОВ.

Кубок выиграли кемеровские футболисты

Семь дней на киселевском стадионе «Шахтер» продолжалась борьба за кубок областного совета ДСО «Шахтер» по футболу. В соревнованиях приняли участие команды городов Кемерово, Ленинска-Кузнецкого, Прокопьевска, Киселевска, Осинников, Новосибирска, Белово, Сталинска.

Чем ближе команды подходили к финишу, тем обостреннее становилась игра. Так, для того, чтобы определить полуфиналистов и финалистов, командам Киселевска и Белово, Ленинска-Кузнецкого и Прокопьевска пришлось играть два дня с дополнительным временем. В ходе игры определились участники финальной встречи — это обладательница кубка 1953 года команда Кемерово и футболисты Прокопьевска.

С первой минуты, используя попутный ветер, прокопьевцы атакуют ворота кемеровцев. Однако команда Кемерово предлагает более быстрый темп, и на 29-й минуте в ворота противника загоняет мяч.

Вторая половина игры прошла во взаимных атаках. На 20-й минуте счет стал 2:0 в пользу Кемерово.

Прокопьевцы начинают бурно атаковать ворота кемеровцев, и за несколько минут до окончания состязания им удается забить гол. Игра закончилась со счетом 2:1 в пользу Кемерово.

Кубок областного общества «Шахтер» остается у команды областного центра.

Л. КАРПЕНКО,
главный судья соревнований, судья первой категории.

ОБЛДРАМТЕАТР

Гастроли Государственного ордена Ленина БУРЯТ-МОНГОЛЬСКОГО театра оперы и балета

11 июня — ДЕМОН
12 июня — ЭСМЕРАЛЬДА
13 июня — днем БАХЧИСАРАЙСКИЙ ФОНТАН, вечером — ЗАПОРОЖЕЦ ЗА ДУНАЕМ.

Начало спектаклей: дневного в 12 часов, вечерних в 8 часов.

КИНОТЕАТР «МОСКВА»

Сегодня. Большой зал—новый художественный фильм ДЕТИ ПАРТИЗАНА (сеансы: 10, 11-45, 1-30, 3-15, 5, 6-45, 8-30, 10-15).

Малый зал — фильм НЕРАЗЛУЧНЫЕ ДРУЗЬЯ (сеансы: 10, 11-30, 1-10). Фильм АННА НА ШЕЕ (сеансы: 2-40, 4-30, 6-30, 8-20, 10).

Зал кинохроники — фильм ЗВЕРИНОЙ ТРОПОЙ (сеансы: 10, 1), фильм НА АРЕНЕ ЦИРКА (сеансы: 11, 2, 4, 6, 8, 10).

ГОРОДСКОЙ САД

Сегодня в летнем кинотеатре фильм ПРЕЛЮДИЯ СЛАВЫ (сеансы: 7, 9, 11).

КЕМЕРОВСКОЕ ДОШКОЛЬНОЕ ПЕДУЧИЛИЩЕ

об'являет прием учащихся, окончивших 10 классов средней школы

Окончившие 10 классов в 1952—53—54 гг. от сдачи вступительных экзаменов освобождаются. Срок обучения 2 года.

Заявления с приложением документов направлять по адресу: г. Кемерово, ул. Вокзальная, д. 20-а.

ОТДЕЛУ ОРГАНИЗОВАННОГО НАБОРА РАБОЧИХ КЕМЕРОВСКОГО ОБЛИСПОЛКОМА

срочно требуются рабочие для работы на предприятия угольной, лесной промышленности Дальнего Востока.

За справками об условиях работы и для заключения трудового договора обращаться на пункты оргнабора горрайисполкомов.

ТРЕБУЮТСЯ:

КЕМЕРОВСКОЙ ОБЛАСТНОЙ БОЛЬНИЦЕ срочно — слесари, кочегары, швеи, грузчики, садовод, экспедитор.

Обращаться: ул. Н. Островского, 42. Хозяйственный отдел, с 9 часов утра до 6 часов вечера.

КУЗБАССЕТЬСТРОЮ — инженеры — электрики и строители, электросварщики, шоферы, трактористы, автослесари, автокрановщики и прочие рабочие.

Обращаться: г. Кемерово, Мостовая, 1-а. Телефон 3-34.

Вновь организованному конструкторско-технологическому бюро при облпромсовете — инженеры и техники-проектировщики, строители, геодезисты, электрики по сантехнике, сметчики, чертежники, копировщики.

Обращаться: г. Кемерово, ул. Вокзальная, 97-а. Отдел кадров.

Кемеровскому областному управлению местными торгами на постоянную работу— инженеры, техники-строители на проектно-сметную работу.

Обращаться: г. Кемерово, улица Красноармейская, 59.

АДРЕС РЕДАКЦИИ И ИЗДАТЕЛЬСТВА: г. Кемерово, ул. Сталина, № 66. ТЕЛЕФОНЫ: редактора 2-24, заместителя редактора 8-05, секретаря 2-53, секретариата 4-85, отделов редакции: партийной жизни 8-63, пропаганды 4-57, обзоров местной печати 8-63, угольного 1-21, промышленности и транспорта 2-37, сельскохозяйственного 4-57, культурно-бытового 6-83, информации 6-83, отдела писем 11-52, отдела об'явлений 14-21, ночной прием информаций 1-21, бухгалтерии 15-36, технического секретаря 15-67, директора типографии 3-96.

2

ОП01884. Типография «Кузбасс», Облполиграфиздата. Тираж 110.000. Заказ № 11417.