Кемеровская областная БИБЛИОТЕКА Генеральный фонд
802426

Пролетарии всех стран, соединяйтесь!

КУЗБАСС

Орган Кемеровского областного и городского комитетов КПСС, областного и городского Советов депутатов трудящихся

№ 135 (8121). | Среда, 9 июня 1954 г. | Год издания 33-й | Цена 20 коп.

Центральный Комитет Коммунистической партии Советского Союза и Совет Министров СССР призывают профсоюзы неустанно развивать социалистическое соревнование в промышленности, на транспорте, в машинно-тракторных станциях, в совхозах, направляя инициативу и энергию трудящихся на выполнение и перевыполнение производственных планов и максимальное использование резервов социалистической экономики.

XI СЪЕЗДУ ПРОФЕССИОНАЛЬНЫХ СОЮЗОВ СССР

Центральный Комитет Коммунистической партии Советского Союза и Совет Министров СССР горячо приветствуют XI с'езд профессиональных союзов СССР и всю многомиллионную армию членов профсоюзов, наш славный рабочий класс и нашу советскую интеллигенцию.

Советские профсоюзы на всех этапах социалистического строительства проводили в жизнь политику Коммунистической партии, направленную на усиление могущества Советского государства, на неуклонный под'ем экономики страны, культуры и благосостояния народа.

В современных условиях еще более возрастает значение советских профсоюзов, как школы коммунизма, как боевых организаторов масс. Центральный Комитет Коммунистической партии Советского Союза и Совет Министров СССР выражают твердую уверенность в том, что советские профсоюзы поднимут свою роль в государственном, хозяйственном и культурном строительстве, будут активнее помогать партии в деле коммунистического воспитания трудящихся, в мобилизации их творческих сил на дальнейшее развитие социалистической промышленности, крутой под'ем сельского хозяйства и производства предметов народного потребления, на великое дело построения коммунистического общества.

Центральный Комитет Коммунистической партии Советского Союза и Совет Министров СССР призывают профсоюзы неустанно развивать социалистическое соревнование в промышленности, на транспорте, в машинно-тракторных станциях, в совхозах, направляя инициативу и энергию трудящихся на выполнение и перевыполнение производственных планов и максимальное использование резервов социалистической экономики. Профсоюзы должны возглавить развертывающееся общенародное движение за повышение производительности труда и лучшее использование техники, за снижение себестоимости и повышение качества продукции, всемерно поддерживать и распространять опыт передовиков и рационализаторов производства, помогать отстающим предприятиям подтягиваться до уровня передовых, заботиться о дальнейшем укреплении трудовой дисциплины.

Священной обязанностью профессиональных союзов является повседневная забота о повышении материального и культурного благосостояния советских людей. Советские профсоюзы должны проявлять больше настойчивости и инициативы в улучшении условий труда и быта рабочих и служащих, обеспечении безусловного выполнения государственных планов строительства жилищ, школ, клубов, больниц, санаториев, домов отдыха, а также в значительном улучшении работы предприятий торговли, общественного питания и коммунально-бытовых учреждений. Особую чуткость необходимо проявлять к работницам-матерям, содействовать улучшению условий их труда и быта, больше внимания уделять школам, детским садам, яслям, пионерским лагерям. Профсоюзы призваны вести более решительную борьбу со всякого рода проявлениями равнодушия и невнимания к запросам и нуждам трудящихся, добиваться всемерного улучшения работы аппарата советских и хозяйственных учреждений и профсоюзных органов.

Советские профсоюзы должны постоянно расширять и углублять свои связи с трудящимися, искоренять в своей работе канцелярско-бюрократические методы руководства, поднимать активность и самодеятельность всех рабочих и служащих, неустанно заботиться о повышении политического и общеобразовательного уровня членов профсоюзов. Центральный Комитет Коммунистической партии Советского Союза и Совет Министров СССР уверены, что профессиональные союзы, на основе широко развернутой демократии, критики и самокритики и повышения активности членов профсоюзов, устранят имеющиеся серьезные недостатки в своей деятельности и сделают все для того, чтобы успешно выполнить стоящие перед ними задачи.

Советские профсоюзы всегда были в первых рядах борцов за дело мира, за укрепление единства международного рабочего движения. Центральный Комитет Коммунистической партии и Совет Министров СССР не сомневаются в том, что советские профсоюзы и впредь будут высоко держать знамя пролетарского интернационализма, будут, как и всегда, в авангарде благородной борьбы за мир, демократию и социализм, за укрепление международной солидарности трудящихся всех стран.

Да здравствуют советские профсоюзы — школа коммунизма!

Да здравствует славный рабочий класс и народная интеллигенция Советского Союза!

Да здравствует наша Великая социалистическая Родина!

ЦЕНТРАЛЬНЫЙ КОМИТЕТ КОММУНИСТИЧЕСКОЙ ПАРТИИ СОВЕТСКОГО СОЮЗА.
СОВЕТ МИНИСТРОВ СССР.

XI съезд профсоюзов СССР

7 июня в Москве начал работу XI с'езд профессиональных союзов СССР.

Еще задолго до открытия с'езда залы Большого Кремлевского Дворца заполнили лучшие представители советского рабочего класса, интеллигенции, славные сыны и дочери народов СССР, прибывшие в Москву со всех концов нашей необ'ятной Родины. На с'езд профсоюзов избрано 1.364 делегата, представляющих сорокамиллионную армию членов профсоюзов рабочих и служащих.

Присутствуют многочисленные гости— новаторы промышленности, труженики сельского хозяйства, деятели науки, литературы и искусства, представители многочисленных общественных организаций.

Заполнены ложи для иностранных гостей. На с'езд профсоюзов СССР прибыли делегации многих зарубежных профсоюзных и рабочих организаций. Присутствует делегация Всемирной федерации профсоюзов во главе с генеральным секретарем Федерации Луи Сайяном.

12 часов дня. За столом президиума занимают места председатель ВЦСПС тов. Н. М. Шверник, секретари ВЦСПС, в ложах — члены Президиума ЦК КПСС товарищи К. Е. Ворошилов, Г. М. Маленков, А. И. Микоян, Н. С. Хрущев, секретари ЦК КПСС тт. П. Н. Поспелов, М. А. Суслов. Делегаты и гости встают и приветствуют их бурными, продолжительными аплодисментами.

С'езд открывает председатель ВЦСПС тов. **Н. М. Шверник.**

От имени Всесоюзного Центрального Совета Профессиональных Союзов он горячо приветствует делегатов и гостей с'езда — представителей зарубежных профсоюзных и рабочих организаций. С'езд почтил вставанием светлую память великого вождя, продолжателя бессмертного дела Ленина—Иосифа Виссарионовича Сталина.

Избираются руководящие органы с'езда. В составе президиума — 67 человек. Среди них известные всей стране новаторы промышленности и сельского хозяйства, деятели культуры: бригадир первой в стране женской тракторной бригады Герой Социалистического Труда П. Н. Ангелина, буровой мастер лауреат Сталинской премии Курбан Абасов, знатная текстильщица Л. И. Ананьева, механик теплохода лауреат Сталинской премии Б. И. Бурлаков, токарь-скоростник лауреат Сталинской премии П. Б. Быков, Герой Социалистического Труда комбайнер И. П. Варакин, Народная артистка СССР Е. Н. Гоголева, вальцовщик Кузнецкого металлургического комбината лауреат Сталинской премии П. В. Заварыкин, заслуженный врач РСФСР Е. Т. Зыкова, проходчик бокситовых рудников лауреат Сталинской премии Нигмаджан Минзарипов, дважды Герой Социалистического Труда телятница Н. А. Смирнова, лауреат Сталинской премии каменщик И. П. Ширков, паровозный машинист лауреат Сталинской премии Г. С. Шумилов и другие.

С большим под'емом избирается почетный президиум с'езда в составе членов Президиума Центрального Комитета Коммунистической партии Советского Союза товарищей Н. А. Булганина, К. Е. Ворошилова, Л. М. Кагановича, Г. М. Маленкова, А. И. Микояна, В. М. Молотова, М. Г. Первухина, М. З. Сабурова, Н. С. Хрущева.

Затем избирается секретариат с'езда, редакционная и мандатная комиссии. Принимается следующая повестка дня:

1. Отчетный доклад Всесоюзного Центрального Совета Профессиональных Союзов.
2. Отчетный доклад Центральной Ревизионной Комиссии ВЦСПС.
3. Об изменениях в Уставе профессиональных союзов СССР.
4. Выборы Всесоюзного Центрального Совета Профессиональных Союзов и Центральной Ревизионной Комиссии ВЦСПС.

Слово предоставляется секретарю ЦК КПСС тов. **М. А. Суслову,** тепло встреченному присутствующими. Он оглашает приветствие с'езду от Центрального Комитета Коммунистической партии Советского Союза и Совета Министров Союза ССР. Горячей овацией, стоя, отвечают присутствующие на здравицы в честь советских профсоюзов — школы коммунизма, в честь славного рабочего класса и народной интеллигенции Советского Союза, в честь великой социалистической Родины.

Затем с'езд приступает к обсуждению первого вопроса. Слово для доклада предоставляется председателю ВЦСПС тов. **Н. М. Швернику,** тепло встреченному делегатами и гостями.

— Под руководством Коммунистической партии, — говорит он,—советские профсоюзы проделали значительную работу по мобилизации широких масс рабочих и служащих на борьбу за выполнение и перевыполнение народнохозяйственных планов, за осуществление важнейших задач по крутому под'ему всех отраслей сельского хозяйства и производства предметов народного потребления.

Борясь за неуклонное развитие социалистической экономики, профсоюзы СССР, созданные и воспитанные Коммунистической партией, укрепили свои ряды, еще теснее сплотили рабочих и служащих вокруг партии и правительства, уверенно ведущих нашу страну по пути, указанному В. И. Лениным и великим продолжателем дела Ленина — И. В. Сталиным.

Тов. Шверник говорит, что приветствие Центрального Комитета Коммунистической партии Советского Союза и Совета Министров СССР делегаты с'езда выслушали с глубоким удовлетворением, с чувством огромной радости и величайшей ответственности.

— Позвольте мне, — заявляет Н. М. Шверник под бурные аплодисменты делегатов и гостей, — от имени с'езда заверить Центральный Комитет нашей партии, наше Правительство в том, что советские профсоюзы мобилизуют рабочих и служащих на новый трудовой под'ем во имя осуществления всех задач, над разрешением которых неутомимо работают Центральный Комитет Коммунистической партии Советского Союза и Совет Министров СССР.

Докладчик говорит далее об успехах, одержанных трудящимися Советского Союза в социалистическом строительстве. Он приводит данные, свидетельствующие о том, что советский народ успешно осуществляет программу, намеченную XIX с'ездом Коммунистической партии Советского Союза. Социалистическая промышленность развивается такими темпами, о которых не могут мечтать даже самые высокоразвитые капиталистические страны. В минувшем году об'ем промышленного производства увеличился по сравнению с 1950 годом на 45 процентов. На советских предприятиях непрерывно увеличивается выпуск продукции, улучшается ее качество, снижается себестоимость. Благодаря принятым партией и правительством мерам во втором полугодии 1953 года промышленность выпустила товаров народного потребления на 30 миллиардов рублей больше, чем в первом полугодии. В текущем году выпуск промышленной продукции увеличится по сравнению с 1950 годом примерно на 60 процентов. Таким образом, задание пятого пятилетнего плана в нашей стране будет успешно выполнено и перевыполнено.

Иное положение в капиталистических государствах, где с каждым днем усиливается милитаризация экономики и гонка вооружений, которые ведут к баснословному обогащению горстки капиталистических монополий и неслыханному обнищанию и разорению миллионов трудящихся. Все шире распространяет свое разрушительное действие нарастающий экономический кризис в Соединенных Штатах Америки, последствия которого дают о себе знать почти во всех капиталистических странах. В США происходит падение промышленного производства. В стране насчитывается сейчас около 15 миллионов полностью или частично безработных. Снижается покупательная способность населения. Стоимость жизни в США во второй половине 1953 года по сравнению с 1947 годом возросла на 21 процент, в Англии — на 40 процентов, в Италии — на 23 процента. В исключительно тяжелых условиях находятся трудящиеся колониальных и зависимых стран.

— Бесправное положение и непосильный гнет,—отмечает оратор,—вызывают волну недовольств народных масс, увеличивают забастовочное движение в странах капитала. Трудящиеся капиталистических стран решительно поднимаются на борьбу за свои жизненные права, за свободу и независимость. Успехи народов Советского Союза, Китайской Народной Республики и стран народной демократии, работающих на себя, а не на капиталистов, вселяют в трудящихся всего мира уверенность, поднимают их на борьбу за освобождение от капиталистического гнета, за светлое будущее человечества.

Далее докладчик подробно останавливается на участии профсоюзов в развитии народного хозяйства, на вопросах организации социалистического соревнования. В ходе соревнования выросли многочисленные кадры новаторов и передовиков предприятий.

Новаторы производства — это наиболее квалифицированные и технически грамотные рабочие, которые неутомимо вскрывают все новые и новые резервы производства, умело используют технику, по-новому организуют свой труд. Это передовые труженики нашего общества, на которых должны равняться все рабочие и служащие. Задача профсоюзов состоит в том, чтобы всемерно поддерживать опыт и инициативу, делать их достоянием широких масс рабочих и служащих.

Наша промышленность и сельское хозяйство, говорит оратор, располагают огромными возможностями для непрерывного повышения производительности труда. Между тем на многих предприятиях и в ряде отраслей народного хозяйства эти возможности используются крайне недостаточно. Если производительность труда рабочих во всей промышленности достигла и превысила довоенный уровень уже в 1948 году, то в угольной промышленности он был достигнут только в 1951 году, а по некоторым шахтам не достигнут и поныне. Неблагополучно обстоит дело с выполнением плана по производительности труда в лесной промышленности и в строительстве.

Между тем многие ценные начинания новаторов не находят широкого распространения. В этом нередко повинны руководители министерств и предприятий и профсоюзные организации. Некоторые из профсоюзных работников непрочь одобрить то или иное начинание передовиков, принять решение, пошуметь, поговорить по поводу его распространения, но ничего не делают практически по этому вопросу.

Профсоюзы и в первую очередь ВЦСПС вместо того, чтобы возглавить растущую творческую активность масс, за последние годы ослабили руководство социалистическим соревнованием, а распространение опыта новаторов производства не сделали главным в своей производственно-массовой работе.

Социалистическое соревнование — это живое, творческое дело. Оно не терпит формализма, казенщины. Между тем, на многих предприятиях профсоюзные организации подменяют зачастую организаторскую работу по развитию соревнования составлением разного рода сведений, справок и отчетов, разработкой многочисленных форм и бланков учета соревнующихся. Сложилась бюрократическая практика подведения итогов всесоюзного социалистического соревнования. Подводя итоги соревнования, ВЦСПС, ЦК профсоюзов и министерства занимались только передовыми предприятиями, не изучали причин отставания фабрик и заводов, МТС и совхозов, не намечали конкретных мер для подтягивания отстающих предприятий до уровня передовых. Фабрично-заводские и местные комитеты

Окончание на 2-й стр.

Пастбищное содержание скота

В работе животноводов колхозов и совхозов наступила ответственная пора. Им предстоит использовать летний пастбищный период для дальнейшего резкого повышения продуктивности общественного скота.

В решении этой важной задачи большую роль играет правильная организация пастьбы. У наших колхозов накоплен богатый опыт. Вот уже несколько лет подряд животноводы колхозов имени Хрущева и имени Сталина, Кемеровского района, «Ударник полей», Промышленновского района, имени Свердлова, Ленинск-Кузнецкого района, и многие другие с наступлением весны формируют гурты, подбирая скот по возрасту и продуктивности, заранее разбивают пастбища на загоны и клетки, добиваются правильного их использования.

Это дает хорошие результаты. Так, например, в колхозе имени Хрущева, Кемеровского района, надой молока на каждую фуражную корову в 1953 году составил 2176 литров, из них более половины было надоено в летний период.

Передовые колхозы и нынче образцово подготовились и организованно приступили к летнему пастбищному содержанию скота. Однако так обстоит далеко не везде. Беззаботно отнеслись к этому важному делу руководители колхозов и зооветспециалисты Горскинской МТС, Гурьевского района. Здесь не разбили скот на гурты, не провели ветеринарной обработки животных, к пастьбе приступили неорганизованно, положились во всем на слабо подготовленных пастухов, которые сейчас как попало используют выпасы.

Одним из важнейших условий успешного проведения летнего содержания скота является правильный подбор пастухов и систематическая работа с ними зоотехнического персонала. Между тем этому вопросу еще не везде уделяется внимание.

В сельхозартелях имени Куйбышева и имени Жданова, Таштагольского района, в прошлом году пастухов начали подбирать с большим опозданием, допустили в этом деле спешку и неразборчивость. В результате пастьба скота проводилась плохо, продуктивность его оказалась очень низкой. Из этой ошибки руководители названных артелей не извлекли урока. Нынче здесь наблюдается то же самое, что и в прошлом году.

В нашей области есть немало примеров образцовой организации стойлово-лагерного содержания скота, внедрения зеленого конвейера. Хорошо это дело поставлено в совхозах «Мазуровский», Кемеровского района, «Ленинуголь», Ленинск-Кузнецкого района.

К сожалению, опыт названных хозяйств не нашел широкого распространения, особенно среди колхозов. Работники областного управления сельского хозяйства, в частности управления пропаганды, почти ничего не сделали для того, чтобы вооружить этим опытом хотя бы зооветспециалистов.

Нынче многие колхозы произвели посев трав, вико-овсяной смеси для подкормки дойных коров в пастбищный период. Но посеять травы для зеленого конвейера — это еще не все. Необходимо оборудовать лагери, наладить хороший водопой, научить людей правильному содержанию скота в лагерях.

Совет Министров СССР и Центральный Комитет КПСС в постановлении «О проведении заготовки кормов в колхозах и совхозах в 1954 году» подчеркивают необходимость всемерного использования летнего пастбищного периода для раздоя коров и нагула скота, широко внедрять стойлово-лагерное содержание коров с применением зеленого конвейера.

Долг руководителей колхозов, МТС и совхозов, зооветспециалистов, всех работников животноводства — обеспечить безусловное выполнение этого важнейшего указания.

ДЕНЬ РОДНОГО КУЗБАССА

Кемеровский коксохимический завод. Одним из лучших люковых цеха на заводе является тов. Горбатенко. Он систематически перевыполняет сменную норму выработки по загрузке коксовых печей.

НА СНИМКЕ: люковой Е. Н. ГОРБАТЕНКО.

Фото П. Костюкова.

Рационализаторы завода

КИСЕЛЕВСК. (Корр. «Кузбасса»). На Киселевском госмашзаводе закончился двухмесячник сбора рационализаторских и изобретательских предложений. Он показал стремление рабочих и инженерно-технических работников завода внести свой вклад в борьбу за повышение производительности труда. За 2 месяца поступило 60 рационализаторских предложений. Большинство из них принято, а 11 уже внедрены в производство.

Среди поданных имеются очень ценные предложения. Так, начальник технического отдела литейного цеха тов. Лигун изменил конструкцию колеса вагонетки «ВШ-1», облегчив ее на полтора килограмма. Это предложение сбережет государству более 80 тысяч рублей в год.

Внедрение в производство рационализаторских предложений дает заводу сотни тысяч рублей экономии.

ПОБЕДИТЕЛИ ВО ВСЕСОЮЗНОМ СОРЕВНОВАНИИ

ВЦСПС и Министерство угольной промышленности подвели итоги всесоюзного социалистического соревнования горняцких коллективов за апрель.

Переходящие красные знамена Совета Министров СССР снова сохранены за коллективами шахт имени С. М. Кирова треста «Ленинуголь» и имени Молотова треста «Сталинуголь». Им же присуждены первые денежные премии.

Переходящего Красного знамени Совета Министров СССР и первой денежной премии удостоена высокопроизводительная работа горняков шахты «Капитальная-2» Осинниковского рудника.

Переходящее Красное знамя ВЦСПС и Министерства угольной промышленности присуждено коллективу шахты № 9 треста «Молотовуголь». Вторыми премиями отмечена работа горняков шахт «Шушталепская-1» (трест «Молотовуголь»), «Журинка-4» (трест «Ленинуголь») и коллектива Бачатского угольного разреза (трест «Беловуголь»). Третья премия присуждена коллективу шахты имени Димитрова треста «Куйбышевуголь».

Победителем во всесоюзном соревновании среди проходческих бригад вышла бригада, руководимая тов. Крымовым с шахты «Абашевская-1». Горнопроходческим бригадам, руководимым тт. Бабанаковым (шахта «Бабанаковская»), Жарковым (шахта «Капитальная-1»), Тырышкиным (шахта № 4), Брагаренко (шахта «Капитальная-2») и Киреевым (шахта «Полысаевская-6») присуждены вторые премии. Третьи премии решено выдать проходчикам бригад, возглавляемых тт. Еремчук (шахта «Капитальная-2»), Руш (шахта имени Молотова), Волошиным (шахта «Журинка-4»).

За 10 тысяч тонн угля на гидромонитор в месяц!

ПРОКОПЬЕВСК. (Корр. «Кузбасса»). Коллектив участка № 5 шахты «Тырганские уклоны», который возглавляет тов. Голанд, добывает топливо необычным способом. От пласта уголь здесь откалывает вода, она же транспортирует его на поверхность шахты. Горняки хорошо освоили технологию гидродобычи. Они перекрыли проектную мощность участка и продолжают наращивать темпы работы.

Механизаторы настойчиво совершенствуют производство, добиваются дальнейшего роста производительности гидрозабоя. В начале апреля на участке начали эксплуатировать одновременно два забоя. Их производительность была доведена до 15285 тонн в месяц. Стоимость добываемой тонны угля была снижена более, чем на полтора рубля.

В мае было добыто 17 тысяч тонн, что почти на 5 тысяч тонн больше задания. **Производительность подземного рабочего составила в мае 550 тонн!**

Подлинным мастером гидродобычи на участке по праву считается бригадир очистного забоя гидромониторщик тов. Аллаяров. Свой богатый опыт он передает товарищам по труду. С его помощью стали квалифицированными гидромониторщиками забойщики тт. Волков, Козлов и другие. Отлично управляет гидромонитором Петр Афонин, который возглавляет сейчас бригаду горняков на проходке гидравлическим способом параллельных штреков.

Коллектив гидромеханизаторов шахты единодушно вступил в социалистическое соревнование в честь Дня шахтера. Обсудив свои возможности, горняки поставили перед собой задачу: **довести ко Дню шахтера добычу угля монитором до 10 тысяч тонн, то есть дать участком 20 эшелонов топлива в месяц.**

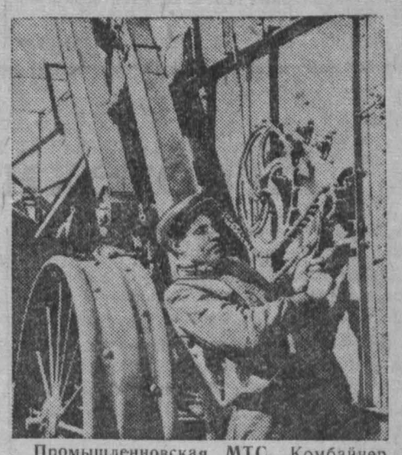

Промышленновская МТС. Комбайнер тов. Реушкин в 1953 году на комбайне «Сталинец-6» убрал 730 гектаров зерновых культур. Сейчас он хорошо трудится на ремонте сельхозмашин, выполняя нормы на 120—130 процентов.

НА СНИМКЕ: Леонид РЕУШКИН за ремонтом комбайна.

Фото П. Костюкова.

Расширяют кормовую базу

ТИСУЛЬ. (Корр. «Кузбасса»). В правлении сельхозартели имени Революции собрался колхозный актив. Председатель колхоза тов. Грибов сообщил:

— Совет Министров СССР и ЦК КПСС в постановлении «О проведении заготовок кормов в колхозах и совхозах в 1954 году» серьезно напоминают, что прочная кормовая база есть дальнейшее средство поднятия продуктивности животноводства. Значит, мы должны приложить все силы для того, чтобы провести заготовку кормов организованно, обеспечить скот кормами.

Сельхозартель в этом году провела большую работу по укреплению кормовой базы. Если в 1953 году здесь однолетние травы совсем не сеяли, то нынче ими засеяно 200 гектаров. Кроме того, посеяно в два с лишним раза больше, чем в прошлом году, турнепса и кормовой свеклы.

XI съезд профсоюзов СССР

Окончание. Начало на 1-й стр.

должны добиваться активного участия в соревновании всех рабочих и служащих, помогать им в достижении высокой производительности труда.

Важным средством дальнейшего развития творческой инициативы рабочих и инженерно-технических работников являются производственные совещания, которые на многих предприятиях стали подлинной школой коммунистического воспитания масс.

Необходимо улучшить работу профсоюзов по развитию рабочего изобретательства и рационализаторства, по всемерному укреплению трудовой дисциплины. ВЦСПС и центральные комитеты профсоюзов должны больше уделять внимания вопросам регулирования заработной платы, добиваться ликвидации уравниловки в оплате труда рабочих и служащих.

Докладчик останавливается на участии профсоюзов в борьбе за под'ем сельского хозяйства. Профсоюзные организации осуществляют большие мероприятия по культурному обслуживанию работников машинно-тракторных станций и совхозов в районах освоения новых земель. Они организуют социалистическое соревнование за повышение урожайности сельскохозяйственных культур, за дальнейший рост поголовья скота, его продуктивности, за полное использование тракторов, комбайнов и других сельскохозяйственных машин.

Сентябрьский и февральско-мартовский Пленумы ЦК КПСС поставили задачу поднять уровень работы сельских культурно-просветительных учреждений, оживить деятельность клубов и библиотек, регулярно демонстрировать кинофильмы, усилить радиофикацию сел. Нужно добиваться, чтобы при каждой машинно-тракторной станции, при каждом совхозе были открыты красный уголок и библиотека-передвижка. Профорганизации должны повысить требовательность к хозяйственным руководителям МТС и совхозов, которые обязаны предоставлять помещения для организации красных уголков, клубов и библиотек.

В организации труда в МТС и совхозах, внедрении высокой индустриальной культуры большую шефскую помощь могут оказать коллективы промышленных предприятий.

Забота о благе народа, говорит тов. Шверник, является высшим законом нашей партии и правительства. Проявление этой заботы находит яркое выражение в непрерывном росте материального благосостояния и культурного уровня рабочего класса и крестьянства, в последовательном снижении цен на товары массового потребления, в широком размахе жилищного и культурного строительства. В 1954 году об'ем капиталовложений в жилищное строительство возрос по сравнению с прошлым годом на 35 процентов. Розничные цены на товары массового потребления сейчас почти в 2,4 раза ниже, чем в 1947 году. С каждым годом увеличиваются средства на социальное страхование, составляющие в текущем году 24,7 миллиарда рублей. Со времени X с'езда профсоюзов санаторно-курортным лечением обслужено 13 миллионов рабочих и служащих, 12 миллионов их детей побывали в пионерских лагерях.

Но у нас есть хозяйственники и профсоюзные руководители, говорится в докладе, которые не заботятся об удовлетворении материальных и культурно-бытовых запросов трудящихся. Систематически не выполняют плана жилищного строительства Министерство нефтяной промышленности, Министерство строительства, плохо ведется жилищное строительство Министерством сельского хозяйства СССР и Министерством совхозов СССР. ЦК профсоюзов, фабрично-заводские и местные комитеты должны проверять ход строительства домов, общежитий и культурно-бытовых учреждений, контролировать правильность распределения квартир, наблюдать за ремонтом жилого фонда.

В под'еме материального благосостояния трудящихся большое значение имеет расширение советской торговли и общественного питания. Несмотря на рост розничного товарооборота и улучшение состояния общественного питания, в этом деле имеются серьезные недостатки. В магазины не всегда завозятся товары в нужном ассортименте, есть еще немало столовых, в которых невкусно готовятся обеды. Центральные комитеты профсоюзов и советы профсоюзов обязаны обеспечить повседневный контроль за работой магазинов и столовых, организовать решительную борьбу с нарушениями принципов советской торговли, добиваться улучшения обслуживания населения.

В нашей стране ежегодно увеличиваются расходы государства на социальное обеспечение и социальное страхование, на народное просвещение и здравоохранение. В 1954 году они возросли до 141 миллиарда рублей. В 1953 году расходы на пенсионные обеспечения рабочих и служащих увеличились по сравнению с 1940 годом в четыре раза. Быстро растет сеть санаториев и домов отдыха.

Докладчик подчеркивает далее важную роль профсоюзов в коммунистическом воспитании трудящихся. Под руководством партии профсоюзы ведут разностороннюю культурно-массовую работу на предприятиях и в учреждениях, в общежитиях, клубах и библиотеках. Они организуют лекции и доклады, встречи с новаторами производства, вечера отдыха, помогают рабочим в повышении культурно-технического уровня. Свыше двух миллионов рабочих и служащих занимаются в кружках художественной самодеятельности. Однако размах и идейный уровень культурной работы профсоюзов еще не удовлетворяет пред'являемым требованиям. Надо устранить из практики культурных учреждений казенщину, однообразие, насыщать их работу глубоким идейным содержанием, делать ее увлекательной. За отчетный период профсоюзы провели ряд мер по укреплению добровольных спортивных обществ, подготовили сотни тысяч активистов-организаторов и инструкторов. Число коллективов физкультуры и и физкультурников за это время увеличилось более чем в два раза. Добровольные спортивные общества профсоюзов подготовили более миллиона квалифицированных спортсменов. Половина всех рекордов СССР и званий чемпионов страны принадлежат сейчас спортсменам профсоюзов.

Вместе с тем из-за слабого руководства во многих добровольных спортивных обществах рабочие и служащие мало привлекаются к занятиям физкультурой и спортом. В ряде физкультурных коллективов слабо организована учебно-спортивная работа, подготовка физкультурников по комплексу «ГТО» и спортсменов-разрядников. Имеются упущения и в развитии туризма и альпинизма.

Затем тов. Шверник подробно останавливается на задачах профсоюзов по повышению уровня организационной работы. Перед XI с'ездом профсоюзов проходили отчеты и выборы профсоюзных органов. Деятельность профсоюзных комитетов обсуждалась в условиях развернутой критики и самокритики. Выступления членов профсоюзов были проникнуты заботой о том, чтобы профсоюзы и впредь были боевыми помощниками партии, чтобы возрастала их роль в государственном, хозяйственном и культурном строительстве.

Докладчик подчеркивает, что ВЦСПС, ЦК профсоюзов, советы профсоюзов должны решительно улучшить работу с кадрами, укреплять связи с массами. В деятельности ВЦСПС, центральных, республиканских, краевых, областных комитетов и советов профсоюзов еще не изжит канцелярско-бюрократический стиль. Отделы и управления ВЦСПС были слабо связаны с профсоюзными организациями, мало помогали им в устранении недочетов.

Тов. Шверник переходит затем к вопросам, связанным с участием советских профсоюзов в борьбе за укрепление международного рабочего единства, за мир и демократию. Советские профсоюзы, верные принципам пролетарского интернационализма, устанавливают прочные дружеские связи и тесное сотрудничество с рабочим классом и профсоюзами всех стран. С 1949 года Советский Союз посетили 463 иностранные рабочие делегации из 62 государств. За это же время 269 советских профсоюзных делегаций выезжали в различные страны мира по приглашению зарубежных профсоюзов.

— С чувством огромного удовлетворения, — говорит тов. Шверник, — мы можем заявить сегодня о нашей братской нерушимой дружбе и прочных связях с трудящимися великой Китайской Народной Республики, Польши, Чехословакии, Венгрии, Румынии, Болгарии, Албании, Монгольской Народной Республики, Германской Демократической Республики и Корейской Народно-Демократической Республики. Окрепли и стали более тесными связи советских профсоюзов с рабочим классом и профсоюзными организациями капиталистических и колониальных стран.

Советские профсоюзы об'единены с трудящимися зарубежных стран во Всемирной федерации профсоюзов, которая является ярким воплощением международного профсоюзного единства в борьбе за лучшую жизнь, за демократические права и свободы рабочего класса, за мир во всем мире. Советские профсоюзы и впредь рука об руку с трудящимися зарубежных стран будут отстаивать великое дело мира, всеми силами способствовать успеху борьбы за лучшее будущее трудящегося человечества.

Заканчивая свой доклад, тов. Шверник подчеркивает, что профессиональные союзы являются верным помощником и надежной опорой Коммунистической партии в деле воспитания трудящихся активными, преданными Родине строителями коммунистического общества. В борьбе за дальнейший расцвет социалистической Родины, за неуклонный рост материального благосостояния и культурного уровня народа профессиональные союзы еще теснее сплотят трудящихся вокруг Коммунистической партии Советского Союза.

Заключительные слова докладчика, провозгласившего здравицу в честь Коммунистической партии Советского Союза, собравшиеся встречают бурными, продолжительными аплодисментами. Все встают.

Затем с'езд заслушивает доклад председателя Ревизионной комиссии ВЦСПС тов. Е. М. Савкова.

На этом первое заседание с'езда профсоюзов СССР заканчивается.

(ТАСС).

Рабочие едут учиться в институты

МАРИИНСК. (Корр. «Кузбасса»). В средней школе рабочей молодежи № 1 проходят экзамены. В этом году десятый класс оканчивают 13 и седьмой класс — 21 человек.

Успешно сдают экзамены на аттестат зрелости слесарь ТЭЦ завода технического спирта Б. Минц, электромонтер А. Савельев, работница Е. Банникова. Многие из рабочих, оканчивающие среднюю школу, намерены поступить в высшие учебные заведения. Более 20 бывших воспитанников этой школы сейчас учатся в разных институтах.

8-й класс средней школы заканчивают колхозники Клементьев и Буров. Через два года они также получат среднее образование.

ПОСЕЯТЬ КУКУРУЗУ НА СИЛОС В ЛУЧШИЕ СРОКИ!

За 350 центнеров с гектара

До сентябрьского Пленума ЦК КПСС правление нашего колхоза недостаточно уделяло внимания производству разнообразных кормов. Часто все надежды мы возлагали на естественные сенокосы да на солому. Это приводило к тому, что даже при невыполнении плана роста общественного животноводства у нас из года в год ощущался недостаток кормов.

В нынешнем году колхозники остро поставили перед правлением сельхозартели вопрос об укреплении кормовой базы. Наряду с севом однолетних трав и подсолнечника мы решили посеять на силос 32 гектара кукурузы. Под эту культуру отвели хорошую зябь, вспаханную на 25—26 сантиметров. Предшественник кукурузы — картофель. Мы поставили перед собой задачу — получить с каждого гектара по 350 центнеров зеленой массы. Если такая урожайность будет достигнута, то заготовим кукурузного силоса более чем по 5 тонн на каждую дойную корову.

К посеву кукурузы мы приступили 6 июня. Сев производим квадратно-гнездовым способом ручными кукурузосажалками.

В прошлом году, когда соседние совхозы начали сеять кукурузу, я решил провести следующий опыт. Взял несколько початков кукурузы и роздал их наиболее опытным колхозникам. Они высеяли семена на своих огородах. Результаты превзошли все наши ожидания. Кукуруза достигла роста более двух метров и полностью вызрела. Мы собрали около двух пудов семян. Этот факт говорит о том, что в наших колхозах можно выращивать собственные семена кукурузы. Наличие их даст возможность с каждым годом расширять посевы этой ценной культуры.

А. ГАВРИЛЕНКО,
председатель колхоза «Победа», Промышленновского района.

Вырастим собственные семена

О том, что кукуруза является наиболее ценной и высокоурожайной силосной культурой, нам известно давно. Но внедрить ее в своем совхозе мы не могли потому, что не имели семян. В прошлом году их достали. Посеяли кукурузу на 45 гектарах. Урожай кукурузы оказался значительно выше, чем подсолнечника. В среднем с одного гектара было получено по 130 центнеров зеленой массы. А там, где сев производили по целине, урожайность достигла более 250 центнеров с гектара.

В текущем году площадь под посев кукурузы мы расширяем до 200 с лишним гектаров. Для посева подобраны лучшие земли. На 20 гектарах кукуруза посеяна по целине, а на остальной площади — по парам и зяби. Почва была хорошо обработана, во-время заборонована и закультивирована. Перед самым посевом производилась еще одна культивация.

На севе кукурузы хорошо потрудился тракторист Василий Прокопьевич Чернов и сеяльщик Ерофей Андрианович Ушаков. На тракторе «У-2» зерновой сеялкой «СД-24» они засевали за световой день по 20 и более гектаров. Высоких темпов сева добился агрегат, где трактористом Владимир Надров, а машинистом сеялки его брат Василий.

Кроме посева кукурузы на силос, мы 25 соток засеяли для выращивания собственных семян. Рассада для этой цели была выращена в торфо-перегнойных горшочках. Сейчас она высажена в поле. Растения уже имеют 8—9 листочков и достигают роста более 40 сантиметров.

А. БОНДАРЕВ,
главный агроном совхоза «Заря».

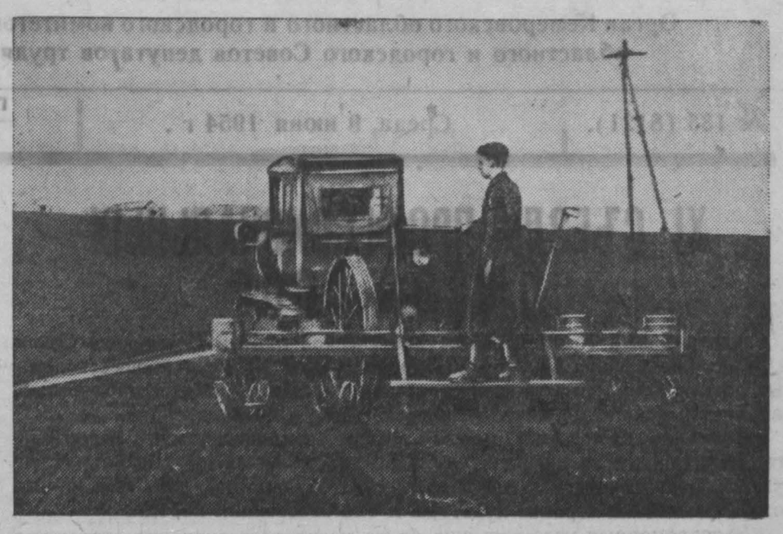

НА СНИМКЕ: сев кукурузы квадратно-гнездовым способом в совхозе «Ударник», Промышленновского района. Работой руководит машинист сеялки «СШ-6А» В. МАКАРОВ.

Высокая производительность кукурузосеялки

Как только установилась устойчивая теплая погода и почва прогрелась на глубине 7-8 сантиметров до 10 градусов, мы сразу же приступили к посеву кукурузы. Сев производим сеялкой «СШ-6А» квадратно-гнездовым способом. В первые дни работы производительность этой замечательной машины доведена нами до 15 гектаров в смену.

Что же нам обеспечило успех в работе? Прежде всего, хорошее знание машины и правильная организация труда. Перед тем, как выйти в поле, члены нашего посевного агрегата тщательно изучили устройство и принцип работы сеялки. В поле за машиной наладили хороший уход. Перед началом сева я детально осматриваю и очищаю машину, произвожу смазку узлов, подтягиваю крепление. Лебедчики Андрей Тарченко и Николай Новоселов совместно с другими членами агрегата натягивают мерную проволоку, засыпают в бункеры семенной материал. После того, как мерная проволока натянута, фиксатор установлен точно по контрольной линии, тракторист начинает работу.

У нас на счету каждая минута времени. Переноска мерной проволоки производится за одну минуту и меньше. На засыпку семян тратится не более трех минут. Никаких вынужденных простоев не допускается.

Предметом особой заботы является у нас качество сева. Практика первых дней работы показала, что хорошего качества можно добиться лишь в том случае, если правильно установлена мерная проволока, и все шесть клапанов высевающего аппарата открываются одновременно.

Высокое качество сева обеспечивается и правильной разметкой поля. Контролер Василий Шаталов следит не только за положением мерной проволоки и фиксатора, но и строго соблюдает перпендикулярность контрольной линии к линии прохода агрегата.

Сеялка «СШ-6А» очень хорошо заделывает семена. Но этого можно добиться лишь при идеальной подготовке почвы. Она не должна иметь каких-либо ям и неровностей. Если встречаются даже малейшие неровности, то с одной стороны сеялки семена оказываются на поверхности земли. Конструктивным недостатком сеялки является то, что колеса ее расположены слишком близко друг к другу.

Ясно, что достигнутая нами производительность сеялки не является пределом. Мы поставили перед собой задачу — засевать за световой день по 18—20 гектаров кукурузы.

Полеводы и механизаторы совхоза решили вырастить с каждого гектара не менее 300 центнеров кукурузы на силос.

В. МАКАРОВ,
машинист сеялки «СШ-6А» совхоза «Ударник».

Обеспечим скот сочными кормами

С каждым годом растет животноводство нашего совхоза. В настоящее время на фермах насчитывается 2700 голов крупного рогатого скота, 1500 свиней, 500 лошадей. Такое поголовье скота требует создания прочной кормовой базы. Практика убедительно свидетельствует о том, что если нет достаточного количества разнообразных кормов, то высокой продуктивности скота не добьешься.

Руководствуясь постановлениями сентябрьского и февральско-мартовского Пленумов ЦК КПСС, мы решили сделать все необходимое для того, чтобы уже в нынешнем году создать в совхозе прочную кормовую базу. Для выполнения этой важной задачи многое нами сделано. Совхоз посеял 400 гектаров могара, 500 гектаров овса на зеленку, 500 гектаров подсолнечника на силос.

Чтобы восполнить недостаток сочных кормов, мы посеяли нынешней весной 100 гектаров кукурузы на силос. Часть ее посеяна квадратно-гнездовым способом, а часть — широкорядным. Конечно, желательно было бы применить только квадратно-гнездовой сев, но сделать этого мы не сумели из-за отсутствия специальной сеялки. Участки для посева кукурузы отведены самые лучшие, ровные, хорошо прогреваемые солнцем.

Полеводы и механизаторы совхоза решили вырастить с каждого гектара не менее чем по 350 центнеров кукурузной силосной массы.

О том, что добиться такой урожайности вполне возможно, свидетельствует наш собственный опыт. К возделыванию кукурузы мы приступили в прошлом году. Под этой культурой было занято 40 гектаров. Средний урожай зеленой массы с каждого гектара составил 286 центнеров.

Полеводы и механизаторы совхоза полны решимости и в нынешнем году вырастить высокий урожай силосных культур и обеспечить скот в достаточном количестве сочными кормами.

П. МЕРЕЖКО,
директор совхоза «Краснинский».

КОНСУЛЬТАЦИЯ

Агротехника обработки паров

В комплексе агрономических мероприятий, обеспечивающих получение высоких урожаев озимой ржи и яровой пшеницы, исключительно важное значение имеют чистые пары.

Под чистыми парами понимается содержание почвы в свободном от растительности состоянии в течение всего лета и даже с осени предшествующего лета вплоть до посева озимых культур или яровой пшеницы.

Агрономическое значение системы паровой обработки заключается в очищении полей от сорных трав, накоплении и сохранении в почве запасов влаги и легко доступных для растений питательных веществ, образующихся в результате разложения мертвых органических остатков. При паровой обработке в почву заделываются удобрения.

Хороших результатов от чистых паров можно ожидать только в том случае, если будет обеспечено высокое качество их обработки. Огромное значение здесь имеют время под'ема, глубина вспашки, уход за чистыми парами, внесение удобрений.

Чистый пар бывает двух видов — черный и ранний. Кроме этих видов, имеют большое значение занятый и кулисный пары. Черный пар является лучшим. Поле, отведенное под этот вид пара, с осени подвергают обычной зяблевой обработке. Весной, кроме раннего боронования, по мере надобности его подвергают послойным обработкам культиваторами или лущильниками, а затем в июне или начале июля, но не позднее как за 30 дней до посева озимых, а под яровую пшеницу — в августе, черный пар перепахивают на полную глубину плугами без предплужников. Навоз вносится под перепашку из расчета 20—25 тонн на гектар.

Таким образом, обработка черного пара продолжается на протяжении всего периода содержания под ним поля, то есть начиная от уборки предшествующей культуры до посева в следующем году озимых или пшеницы весной будущего года. Совхоз имени Чкалова, Ленинск-Кузнецкого района, благодаря ежегодному применению черного пара очистил поля от сорняков и теперь из года в год собирает устойчивые высокие урожаи.

В соответствии с решениями сентябрьского Пленума ЦК КПСС совхозы и колхозы должны будут в текущем году осенью вспахать черные пары под весь посев озимых 1955 года.

Ранний пар получил такое название потому, что его обработка начинается рано весной. Многолетняя практика передовых колхозов и опыт научно-исследовательских учреждений показывают, что правильно обработанные ранние пары в условиях нашей области по эффективности почти не уступают черному пару.

Весной обработка раннего пара начинается лущением на глубину 4—6 сантиметров. Такой прием сохраняет запасы влаги и создает наилучшие условия для прорастания сорняков. После появления всходов сорной растительности лущение повторяют на большую глубину, а затем производят глубокую вспашку.

В колхозах Краснинской, Худяшевской, Промышленновской и многих других МТС в этом году с ранней весны паровые поля обрабатываются лущильниками. Руководители этих МТС поняли, какое огромное значение имеет своевременная обработка паров. Но в ряде мест к проведению этих работ до сих пор не приступили. Особенно отстают с обработкой паров колхозы и МТС Топкинского, Яшкинского, Киселевского и Кемеровского районов.

В некоторых МТС нарушается агротехника обработки паров, пашут их вслед за лущением. Так, директор Елыкаевской МТС, Кемеровского района, тов. Самсонов и главный агроном тов. Тощакова потребовали от тракторных бригад, не ожидая всходов сорняков, произвести глубокую вспашку взлущенных полей, об'ясняя это тем, что не соблюдаются сроки под'ема пара, предусмотренные договорами с колхозами. Понятно, что такая обработка приведет еще к большему засорению полей, так как семена сорных трав будут запаханы в почву.

Председатели некоторых колхозов, ссылаясь на недостаток кормовых угодий, сдерживают обработку паровых полей, оставляют их под сенокошение. Эта вредная практика в прошлые годы привела к тому, что колхозы на таких участках собирали с гектара не более 3—4 центнеров сена, а теряли в урожае не менее 10—15 центнеров зерна.

Вспашка раннего пара должна производиться плугами с предплужниками на глубину: на черноземных почвах — 25—30 сантиметров, а на подзолистых и серых лесных почвах — на всю глубину пахотного слоя с одновременным рыхлением дна борозды почвоуглубителями. Глубокая вспашка пара является важнейшим средством борьбы с сорняками, обеспечивает значительное накопление влаги и питательных веществ.

Навоз и другие органические удобрения вносятся перед вспашкой пара.

Дальнейшая обработка ранних паров состоит в культивации или лущении в зависимости от прорастания сорняков и уплотнения поверхности пашни. Опытами и практикой установлено, что перепашка пара под озимую рожь приносит не пользу, а вред. Вспаханная перед посевом почва оседает во время всходов, что ведет их к гибели от разрыва корней.

В зоне черноземных почв на парах, идущих под яровую пшеницу, в августе или сентябре вместо перепашки производится пахота плугами без отвалов на глубину не менее 30 сантиметров. На подзолистых же почвах перепахивают обычными плугами на меньшую глубину основной пахоты.

Колхозник-опытник сельхозартели «Заветы Ленина», Шадринского района, Курганской области, Т. С. Мальцев обработку ранних паров начинает с осени дисковыми лущильниками. Весной лущение повторяет, а глубокую пахоту производит после того, как поверхность почвы очистится от семян сорных трав. Тов. Мальцев считает, что только такая обработка обеспечивает полное очищение полей не только от однолетних сорняков, но и от таких многолетников, как пырей ползучий, осот синий, осот желтый и другие.

Необходимо нынче осенью наряду с под'емом черного пара обработать лущильниками все поля, предназначенные под ранний пар будущего года.

Занятый пар до последнего времени не имел распространения в нашей области. Между тем опытами Мариинской сельскохозяйственной станции и практикой передовых совхозов и колхозов доказана целесообразность применения этого вида пара под яровую пшеницу. Замена пустующих площадей чистого пара занятым имеет огромное хозяйственное значение.

Чтобы приблизить занятые пары по качеству почвы к чистым, выбирают такие парозанимающие культуры, которые меньше истощают и высушивают почву, лучше справляются с сорняками и имеют короткий вегетационный период. Такой культурой в наших условиях является вико-овсяная смесь на сено и зеленый корм.

Вико-овсяная смесь на кормовые цели рано созревает, дает 50 центнеров питательного сена, и как бобовое растение, обогащает почву азотом. В степных колхозах вика может быть заменена кормовым горохом-пелюшкой.

Уборку вико-овсяной смеси производят не позже периода полного цветения вики. Следом за уборкой поле сейчас же лущат, а затем в августе производят вспашку на полную глубину.

Кулисный пар должен найти широкое распространение в колхозах степных и лесостепных районов. Этот вид пара делается для того, чтобы создать хороший снежный покров для утепления зимующих культур и тем самым предохранить их от вымерзания, а также накопить влагу за счет зимних осадков. В колхозе имени Маленкова, Ленинск-Кузнецкого района, в этом году по кулисному пару прекрасно перезимовала рожь, тогда как на таких же парах, но без кулис, она вымерзла.

Наилучшими кулисными растениями являются подсолнечник и горчица. Посев подсолнечника на парах проводится в конце июня или в начале июля лентами в две строчки. Расстояние между лентами делают равным нескольким ходам культиватора — от 11 до 15 метров. Между строками в ленте расстояние оставляют 15 сантиметров.

Подсолнечник на кулисы можно высевать одновременно при культивации пара. Для этого к культиватору прицепляют сеялку с открытыми двумя катушками, отделенными перегородкой. На гектар высевают до трех килограммов семян.

После посева кулисных растений паровое поле посредством проведения поверхностных обработок содержат в рыхлом и чистом от сорняков состоянии.

Горчица имеет преимущество перед подсолнечником в том, что высевается одновременно с последней предпосевной культивацией. Горчичные кулисы делаются также двустрочными с междурядьями в 15 сантиметров, но ленты располагаются несколько чаще. На гектар высевается семян горчицы не более 0,5 килограмма.

Кулисы располагают по возможности поперек направления господствующих ветров и склона местности.

Колхозы и совхозы области должны в текущем году освоить в паровой период большие площади целинных и залежных земель под посевы яровой пшеницы 1955 года. Эти земли обладают высоким плодородием, которое необходимо использовать с наибольшей пользой.

Широкий производственный опыт, а также работа научно-исследовательских учреждений показывают, что для получения высокого урожая новые земли нужно обрабатывать по типу раннего пара. Прежде всего должны подвергаться обработке запыренные участки. На таких полях вначале применяется предпахотное перекрестное лущение дисковыми лущильниками. После прорастания пырея проводится глубокая вспашка. Перед пахотой целину с прочной дерниной необходимо дисковать перекрестно.

Лущение, последующую вспашку плугами, оборудованными дисковыми ножами и предплужниками, и дополнительное прикатывание нужно проводить так, чтобы обеспечивалась полная и правильная заделка дернины в нижние слои почвы, не было воздушной прослойки между пахотным и подпахотным слоями.

После вспашки целинных и залежных земель проводится тщательный уход за этими полями по типу раннего пара. Чтобы больше накопить влаги в почве, необходимо в июле произвести по этим землям посев подсолнечниковых или горчичных кулис.

Машинно-тракторные станции обязаны организовать обработку паровых полей так, чтобы трактористы, занятые на этих работах, выполняли сменные нормы выработки. Долг агрономов МТС — повысить контроль за качеством вспашки паров, обеспечить соблюдение всех агротехнических мероприятий по последующей их обработке.

Агроном К. ПИНЕВИЧ.

Порочный стиль подбора и воспитания кадров

В Сталинске — широкая сеть медицинских учреждений. В городе насчитывается несколько сот врачей и более тысячи человек среднего медицинского персонала. Однако медицинское обслуживание населения поставлено далеко не удовлетворительно. Часты случаи невнимательного отношения медицинского персонала к больным, имеются факты неправильной диагностики.

В немалой степени это связано с тем, что городской отдел здравоохранения долгое время находился без руководителя. Исполком городского Совета почти целый год занимался подбором кандидатуры на должность заведующего горздравотделом, но вопрос не решался из-за плохого знания кадров. Выбрать из многих сотен врачей дельного, авторитетного работника оказалось для руководителей горисполкома делом не легким.

Этот пример — один из многих. Исполком Сталинского городского Совета не заботится должным образом об изучении и выдвижении кадров. В поле его зрения находится лишь узкий круг так называемых «незаменимых» людей. К ним относятся снисходительно даже в том случае, когда они заваливают работу.

Взять, к примеру, бывшего председателя Куйбышевского райисполкома Минакова. Занимая этот ответственный пост, он был замешан в неблаговидных махинациях. Когда стало очевидным, что Минакова нельзя больше оставлять на этом месте, его рекомендовали на должность заместителя управляющего трестом «Кузнецкшахтострой». На этом посту Минакову долго засидеться не дали и, несмотря на то, что он заваливал работу в тресте, для него уготовано было теплое местечко директора строящегося холодильника. Здесь новый директор, чтобы получить незаконную премию, дал совместно со строителями очковтирательскую телеграмму в министерство об окончании строительства холодильника. После этого холодильник достраивался почти год.

На этом, казалось, должна бы и кончиться карьера Минакова. Но его вновь взяли под защиту и вместо того, чтобы привлечь к ответственности, направили... на укрепление городского коммунального хозяйства. Дорого бы обошлось минаковское «укрепление» городскому хозяйству, если бы исполком городского Совета, наконец, не спохватился и не снял с работы бездельника.

Не менее показателен и такой факт. Отделом культуры горисполкома заведовал В. И. Шипилов. В обращении с подчиненными он был груб, критики не терпел и мстил тем, кто пытался указывать на его недостатки. В горсовет и горком партии поступало много жалоб на недостойное поведение Шипилова.

— Нельзя такому самодуру заведовать отделом культуры! — не раз провозглашал председатель горисполкома тов. Тарасов.

Шипилова освободили от этой должности, но тут же назначили секретарем исполкома городского Совета. Поощренный столь неожиданным оборотом дел, бюрократ и чиновник Шипилов распоясался окончательно. Он был снят с поста лишь после того, как вскрылись еще более серьезные проступки.

Следует отметить, что председатель исполкома горсовета тов. Тарасов не ведет воспитательной работы с кадрами. Он насаждает угодничество, окружает себя подхалимами и людьми, не внушающими доверия.

Некто Андриенко за небольшой отрезок времени успел сменить ряд должностей: в горнорудном управлении Кузнецкого металлургического комбината, в Сибирском металлургическом институте, в горкомхозе. Отовсюду он был изгнан как негодный работник, однако, тов. Тарасов счел возможным послать его «на укрепление» строительства трамвайного депо. Свое руководство новым делом Андриенко ознаменовал преступлением, за которое получил год принудительных работ. Тов. Тарасов смотрит на все это сквозь розовые очки и при случае непрочь похвалить Андриенко за «усердие».

С октября 1940 года в должности директора городского электротреста подвизается Пашкевич. Этот пьяница и зажимщик критики окружил себя подхалимами, такими же безграмотными и невежественными, каким является он сам. Написанная в 1949 году на Пашкевича подхалимская характеристика из года в год переписывается и высылается по запросу во все инстанции. Тов. Тарасов ни разу не поинтересовался подлинным лицом руководителя энергетического хозяйства города и причинами провала на этом важном участке.

Зато некоторыми другими отраслями городского хозяйства тов. Тарасов интересуется, может быть, чересчур много. Начальника конторы благоустройства и озеленения города тов. Пронникову он обязал ежедневно носить в его кабинет цветы. Постоянно ощущая высокое покровительство председателя горсовета, она не выполняет распоряжения своего непосредственного начальника — заведующего горкомхозом тов. Колтунова. Когда тот попытался возражать, последовало неожиданное предложение тов. Тарасова снять Колтунова с работы.

Подобный стиль подбора, расстановки и воспитания кадров давно требовал вмешательства горкома партии. Но вмешательства не следует. Более того, охотно принимая малообоснованные предложения тов. Тарасова, горком своим решением утвердил многих негодных работников из числа названных выше.

Иногда городской комитет партии выдвигает со своей стороны неправильные предложения по вопросу о кадрах, не способствуя укреплению советского аппарата. Например, средняя школа № 25 считается одной из самых отстающих в Сталинске. В ней отмечено много аморальных поступков со стороны учащихся. Решением сессии городского Совета от 25 января 1954 года было отмечено, что успеваемость в школе также совершенно неудовлетворительная. И вместо того, чтобы констатировать развал работы и строго поправить директора школы тов. Черненькую, городской комитет партии рекомендует ее на пост заведующего городским отделом народного образования.

После такого назначения работники народного образования с недоумением спрашивают: «Много ли пользы может дать такой руководитель директорам школ и учителям города, если он не мог навести порядка в одной школе?» Законный вопрос!

На состоявшемся в мае пленуме горкома КПСС говорилось о серьезных недостатках в работе с кадрами на предприятиях и стройках. Но серьезного анализа положения в советских учреждениях города не было сделано, хотя вопрос этот давно назрел.

Н. КРАСНОРЯДЦЕВ.
(Корр. «Кузбасса»).

В клубе строителей Сталинска работает балетный кружок классического танца. В кружке, руководимом опытной балериной Верой Федоровной Павловой, занимаются молодые строители, студенты, учащиеся.

НА СНИМКЕ: участница кружка студентка пединститута Валентина ПАРГНАЯ на занятиях в репетиционном зале.

Фото А. Рейзентула.

Для хорошего отдыха

В нынешнем году на благоустройство Анжеро-Судженска будет израсходовано около 6 млн. рублей. Сейчас в центре города реконструируется большой сквер: устанавливаются скульптуры и вазы, высаживаются цветы в клумбы, монтируется электроосвещение. Для сквера изготовлено около 70 скамеек, вокруг территории возводится кирпичная ограда с узорчатыми железными решетками.

Произведена посадка тополей и кленов в быстро растущем поселке шахты «Физкультурник». Кроме деревьев, около детских садов, общежитий и жилых домов высажены кусты смородины, черемухи, акации и сирени, разбиты газоны.

Активно готовятся к организации летнего отдыха трудящихся культкомиссия профорганизации и правление Дома культуры шахты № 5-7. Для горняков участков, имеющих общий выходной день, намечаются коллективные выезды на реки Яю и Китат, приобретаются однодневные путевки в дом отдыха «Мишиха». Выезды за город будут обслуживать кружки художественной самодеятельности. Для ребят намечается проведение экскурсий на различные промышленные предприятия.

Откроется сад при Доме культуры шахты. Здесь приводятся в порядок волейбольные и городошные площадки, ремонтируются читальный зал, летняя эстрада.

Н. КЕДРОВ.

Книги—колхозникам

ЮРГА. **(Корр. «Кузбасса»).** На предприятиях и в учреждениях города проходит сбор книг для подшефных колхозов. Библиотеки комплектуются из художественной, политической и сельскохозяйственной литературы.

Учащиеся и преподаватели механического техникума передали подшефному колхозу «Труд новой жизни» библиотеку в 320 книг, горисполком — колхозу имени Мичурина — 300 книг. Такие же библиотеки получили от шефов колхозы «Новый мир» и «Вперед к коммунизму». Библиотека горкома КПСС из книг, сданных сюда отдельными коллективами, скомплектовала две библиотеки по 300 книг для колхозов «Путь Сталина» и «Заря коммунизма».

Трудящиеся города собрали для тружеников села уже более 2500 книг. Сбор литературы продолжается.

ПОВЫШАТЬ КАЧЕСТВО УГЛЕЙ КУЗБАССА

Намеченный пятым пятилетним планом грандиозный под'ем всех отраслей народного хозяйства нашей страны в большой мере зависит от темпов развития угольной промышленности. Однако сейчас уже недостаточно одного увеличения валовой добычи угля. Интересы государства, современный уровень развития металлургии настойчиво требуют всемерного улучшения качества топлива. XIX с'езд партии поставил перед работниками угольной промышленности задачу увеличить за пятилетие обогащение углей в 2,7 раза.

Обсуждению итогов работы обогатительных фабрик Кузбасса и путей дальнейшего расширения углеобогащения в бассейне и была посвящена состоявшаяся недавно в Кемерово первая научно-техническая конференция. В ее работе приняли участие инженерно-технические работники обогатительных фабрик, передовики производства, научные работники высших учебных заведений Томска и Кузбасса, представители комбината «Кузбассуголь», его трестов и шахт.

С докладом «Задачи по увеличению ресурсов коксующихся углей и перспективы развития обогащения в Кузбассе» на конференции выступил начальник технического управления комбината «Кузбассуголь» тов. Бирюков. Доктор технических наук тов. Мучник сделал сообщение об обогащении углей, добываемых с помощью воды. Интересным было выступление инженера треста «Кузбассуглеобогащение» тов. Коллодия о результатах работы углеобогатительных фабрик с мокрым процессом обогащения и мерах по освоению производственных мощностей и технологического процесса. С докладами выступили также тт. Музыкантова, Исаков, Титов, Локшин.

В прениях по докладам выступили 18 человек.

Ниже мы публикуем краткий отчет с этой конференции.

По какому пути идти?

Особенно большой интерес у участников конференции вызвало обсуждение вопросов о том, какие методы обогащения наиболее приемлемы для Кузбасса, по каким путям должно идти расширение гаммы коксующихся углей.

До последнего времени в бассейне работали пневматические обогатительные фабрики и лишь недавно в эксплуатацию вступил ряд предприятий с мокрым методом обогащения.

Многие участники конференции высказывались за широкое внедрение в бассейне более совершенных мокрых методов обогащения. Они позволяют значительно сократить потери угля, менее чувствительны к качественным изменениям сырья.

— Однако нельзя думать, — сказала в своем выступлении начальник технического отдела главного управления углеобогащения при Министерстве угольной промышленности тов. **Ланда,** — что пневмообогащение совершенно не имеет перспектив для Кузбасса, как об этом заявил, например, на конференции работник «Кузбассгипрошахта» тов. Локшин. Государство вложило огромные средства в строительство фабрик, и наш долг наладить их четкую работу. Задача состоит в том, чтобы параллельно с внедрением мокрого метода обогащения неустанно совершенствовать пневматический. Именно над этим и должны работать обогатители.

Остро стоял на конференции вопрос о расширении гаммы коксующихся углей. Отмечалась необходимость усилить работу горняков и обогатителей в этом отношении.

Что мешает освоению проектных мощностей фабрик?

Освоение проектных мощностей фабрик — важнейший резерв увеличения выпуска обогащенных углей. Однако, как отметили в своих выступлениях тт. **Коллодий, Попов, Мартыненко** и другие участники конференции, этот резерв в Кузбассе используется крайне плохо. Достаточно сказать, что из 25 фабрик проектной мощности достигли только 8.

В бассейне есть ряд обогатительных предприятий, которые эксплуатируются уже по 8—10 и более лет и, тем не менее, до сих пор не освоили установленной мощности.

— Рост производительности на фабриках шахт имени Вахрушева, имени Ворошилова, имени Калинина, имени Кагановича, — отметила тов. **Музыкантова,** — сдерживается тем, что отсутствуют аккумулирующие бункеры необходимой емкости. На ряде фабрик, в том числе и наиболее крупных, строительные организации, и в первую очередь комбинат «Кузбассшахтострой», медленно и неохотно берутся за оборудование ям для привозных углей. Бывает так, что производственная мощность фабрики позволяет принимать угли для обогащения с других шахт. Но привозное топливо некуда ссыпать. Поэтому часть оборудования фабрики работает вхолостую.

В адрес строителей на конференции высказывалось много законных и вполне обоснованных претензий, особенно по вопросам качества строительства. Отмечались случаи, когда новая фабрика, проработав один—два года, останавливалась на капитальный ремонт или реконструкцию, что, конечно, не может не отразиться на сроках освоения проектных мощностей.

— Строительные и монтажные работы, — подчеркнул главный инженер обогатительной фабрики шахты «Томусинская-1-2» тов. **Певнев,** — выполняются медленно и плохо. Крайне небрежно производятся сварка, монтаж кабельной сети и т. д. Как правило, к моменту пуска фабрики в эксплуатацию имеется столько всяких недоделок, что на их устранение уходят целые месяцы.

Суровой критике на конференции были подвергнуты работники института «Кузбассгипрошахт», которые во многих случаях безответственно относятся к разработке проектов обогатительных фабрик, не учитывают специфических нужд обогатителей.

Фабрики с мокрым методом обогащения в Кузбассе только еще начинают осваиваться. Однако практика уже определенно доказывает их преимущества перед пневматическими. Казалось бы, что «Кузбассгипрошахт» должен со всей тщательностью подойти к вопросам составления проектов таких предприятий, заранее предотвратить «узкие места» в производстве. Этого не случилось. Не так трудно спроектировать для фабрик котельные, и тем неменее «Кузбассгипрошахт» не справился с этой работой. В зимнее время предприятия обмерзают, условия труда в них усложняются, производительность рабочих снижается, в результате уменьшается выход концентрата.

— На Чертинской центральной обогатительной фабрике, — заявил заместитель главного инженера фабрики тов. **Лукаш,** — очень необдуманно спроектирован узел питания трубы сушилки, что приводит к систематическим авариям и простоям. Прямо скажу, 50 процентов всех остановок фабрики происходит именно из-за сушилки.

На Томусинской фабрике неправильно были спроектированы воронки для крупного шлама.

Ясно, что всякого рода недоделки, ошибки при проектировании тормозят освоение производственных мощностей фабрик, сдерживают развитие углеобогащения в бассейне. Комбинат «Кузбассшахтострой» и проектные организации должны изменить свое отношение к строительству углеобогатительных предприятий, повысить качество строительных и монтажных работ. Больше следует обращать внимания на нужды обогатителей и комбинату «Кузбассуголь», его эксплуатационным трестам, а также и руководителям шахт.

Нужна помощь ученых

Обогащение топлива — молодая отрасль угольной промышленности Кузбасса. Она фактически только начинает развиваться, становиться на ноги. Естественно поэтому, неясных вопросов, трудностей у обогатителей много. Самостоятельно решить эти вопросы, преодолеть «узкие места» обогатителям не всегда удается. Им нужна деловая, конкретная помощь ученых. Но, как отметили многие участники конференции, ее пока обогатители от работников научных учреждений почти не получают.

Кузнецкий научно-исследовательский угольный институт слабо занимается изучением свойств углей, что мешает успеху решения многих вопросов технологии обогащения.

— Мы, обогатители, — сказал начальник отдела обогащения треста «Ленинуголь» тов. **Савельев,** — испытываем большие затруднения при определении качества угля. Совершенной аппаратуры для этой цели пока нет. Работают ли над созданием ее наши ученые и конструкторы — неизвестно. Как-то нам предлагали целый «комбайн» для определения зольности топлива. Но это осталось лишь обещанием. Ни комбайна, ничего другого мы пока не получили. Нет на фабриках хороших дробилок, пробоотборщиков и т. д.

Следует заметить, что претензий по конструированию для обогатительных фабрик нужного оборудования в адрес научно-исследовательских учреждений и «Гипроуглемаша» очень много. Большая часть углеобогатительных машин и механизмов давно устарела и не способствует повышению качества угля из-за своей низкой производительности и громоздкости.

— Назрела пора создать такие машины, — сказал тов. **Мучник,**—чтобы они об'единяли все операции обогащения и обезвоживания угля. Надо до минимума сократить число деталей в них. Вместо сотни различных моторов, имеющихся на каждой секции, нужно иметь 10—12 моторов.

Много предстоит сделать конструкторам и машиностроителям по автоматизации процессов углеобогащения. Это в значительной мере сократит число обслуживающего персонала и позволит более точно вести процесс обогащения.

Благодатная тема для работников научно-исследовательских институтов — изыскивание эффективных методов обогащения угля, добытого с помощью воды. Пока что в этой области никакой работы не ведется, хотя известно, что гидродобыча топлива быстро развивается.

Все еще недостаточно научно-исследовательские угольные учреждения занимаются вопросами повышения культуры труда обогатителей, улучшением на фабриках техники безопасности и т. д.

На пневматических углеобогатительных предприятиях большим злом является выделение пыли. Однако мало еще что сделано по борьбе с ней. Нет мощных пылеулавливателей, вентиляторов.

Большой опыт в деле обогащения угля накоплен на фабриках Донбасса. И тем не менее обобщением и широким распространением его, по существу, никто не занимается, а ведь это тоже первостепенная обязанность научных работников угольных, научно-исследовательских институтов.

Потребителю—уголь высокого качества

В нынешнем году, как об этом сообщила в своем докладе на конференции начальник отдела углеобогащения комбината «Кузбассуголь» тов. **Музыкантова,** обогатительные фабрики работают много лучше, чем раньше. В первом квартале, например, план переработки угля был выполнен на 104 процента, задание по выпуску концентратов — на 104,4 процента.

Особенно заметных успехов в работе добился коллектив обогатительной фабрики шахты «Капитальная-1». Рабочие в содружестве с инженерами и техниками много потрудились над снижением зольности концентрата. Деки сепараторов «УШ-3» здесь были приспособлены для обогащения мелочи, а два сепаратора переведены на обогащение углей мелкого класса. Таким образом, были увеличены глубина обогащения и выход готовой продукции. На фабрике несколько изменена схема выделения крупного угля и контрольного грохочения породы, изготовлен простой по устройству электромагнитный пробоотборщик.

Но в работе обогатительных фабрик есть еще много серьезных недостатков, которые ведут к большим потерям угля и концентратов в промпродукте. На фабрике имени Сталина, например, ежесуточно теряется около двухсот тонн концентрата.

На ряде предприятий плохо используется оборудование. Так, на фабрике шахты «Абашевская-2» из шести установленных машин эксплуатируются только три и те работают в сутки не более 16—17 часов.

Мало заботятся руководители фабрик об улучшении качественных показателей в работе. Производительность труда на отдельных предприятиях низка, продукция дорога по себестоимости.

Серьезные пробелы в производственной деятельности отдельных углеобогатительных предприятий об'ясняются отсутствием тесной связи их с шахтами, пренебрежением к требованиям потребителей.

— Зимой мы отгружаем металлургам Урала мокрый коксующийся уголь, — сказал начальник «Кузбассуглесбыта» тов. **Лебедев.** — Пока топливо идет до потребителя, оно настолько смерзается, что вагоны разгружаются с помощью отбойных молотков. Почему до сих пор еще не найден способ обезвоживания обогащенных углей? Мы должны отгружать потребителям уголь только высокого качества.

☆ ☆ ☆

В заключение участники конференции приняли резолюцию, направленную на дальнейшее улучшение обогащения углей Кузнецкого бассейна.

Перенимаем передовой опыт

Дружеская связь между металлургами Кузбасса и Украины укрепилась давно. Она поддерживается деловой перепиской и взаимной передачей опыта работы, пересылкой чертежей на технологическое и механическое оборудование и т. д.

Нередко украинские металлурги бывают на Кузнецком комбинате, а наши ездят поучиться к ним. В 1950 году группа прокатчиков сортопрокатного цеха, состоящая из 30 человек, была послана на Днепродзержинский завод для обучения приемам работы на мелкосортном стане. В этой группе были мастера прокатчики и вальцовщики.

За 4 месяца пребывания на заводе они многому научились: освоили настройку стана, работу петлей, настройку обводных аппаратов. Благодаря дружеской помощи днепродзержинцев мы в короткий срок сумели освоить установленный на заводе мелкосортный стан «280» и перекрыть его проектную мощность.

В этом году мне с вальцовщиками тт. Соколовым и Таршиловым довелось побывать у металлургов Днепродзержинска, Днепропетровска, Запорожья и других заводов Украины для ознакомления с работой прокатных станов и обмена опытом.

Всюду, куда мы ни приезжали, нас встречали тепло и приветливо. Эти встречи надолго останутся в памяти как яркое проявление дружбы.

На заводе имени Дзержинского мы увидели много интересного. Мелкосортные станы «330» и «280» работают с большей производительностью, чем на Кузнецком комбинате. Так, например, на прокатке некоторых размеров уголков они дают вдвое большую производительность. Таких высоких показателей днепродзержинцы достигли за счет высоких скоростей прокатки, устойчивой калибровки и хорошей стойкости валков. Для прокатки уголков они применяют калиброванные валки с отбеленной поверхностью и т. д. Широко пользуются днепродзержинцы аппаратами Шепфа, обводками и кантовальными листами.

На запорожском заводе «Днепроспецсталь» особенно запечатлилась работа обводных аппаратов с передней стороны стана «280». На Кузнецком комбинате на таком же стане с передней стороны в каждой смене работают по 4 вальцовщика, а у них эта операция полностью автоматизирована. Причем здесь стан катает исключительно ответственные высоколегированные марки стали. Поэтому в условиях нашего комбината, который на таких же станах катает менее ответственные марки металла, обводные аппараты подобной конструкции, безусловно, будут работать безотказно.

Мы наблюдали на этом стане прокатку 12 мм круга и видели, как обводные аппараты позволяют увеличить темпы прокатки, повышать производительность стана и снижать расход электроэнергии. Для того, чтобы автоматизировать трудоемкие процессы прокатки и на нашем стане, мы привезли с собой рабочие чертежи обводных аппаратов, которые сейчас разрабатываем применительно к нашим условиям.

Хорошо используют на этом заводе летучие ножницы, которые позволяют производить порезку металла на ходу. У нас таких ножниц нет, хотя необходимость в них большая. При установке ножниц на станах «280» можно будет увеличить развес исходной заготовки и производить прокатку кругов от 14 до 25 мм со значительно большей производительностью.

У металлургов Краматорска мы позаимствовали автоматизацию для стана «360». Очень показателен такой факт: краматорцы катают полосовую сталь без единого человека на чистовой линии. У нас же этого нет.

Чистовая линия стана «330» Краматорского завода по своему устройству и расположению рабочих клетей в точности такая же, как у нас на стане «360». Незадолго до нашего приезда краматорцы сконструировали и опробовали специальное приспособление для автоматической подачи раскатов в чистовую клеть. Это приспособление еще полностью не освоено из-за ряда конструктивных недостатков. Но смелая мысль после настойчивого и упорного труда позволит высвободить и того единственного человека, который сейчас работает на чистовой клети.

Мы также привезли с собой рабочие чертежи для внедрения этой автоматизации на нашем стане.

Мы не только изучали их опыт, но поделились с украинскими металлургами и своим. На стане «450» нашего завода в этом году впервые освоили прокатку сложного периодического профиля — лемешной полосы. Эта продукция получила положительный отзыв работников Алтайского завода сельскохозяйственного машиностроения, которые изготовляют из нашего металла мощные плуги, идущие для поднятия целинных и залежных земель.

При освоении этого сложного профиля мы столкнулись с большими трудностями, которые после длительных и упорных испытаний сумели преодолеть. Днепропетровцы, осваивая этот профиль, также столкнулись с трудностями. Мы охотно передали им наш опыт прокатки лемешной полосы. По чертежам, которые мы привезли с собой, и при нашем непосредственном участии были изготовлены валки и выводная арматура чистовой клети. Участвовали мы и при настройке профиля и всей арматуры.

Металлургам Краматорска мы передали наш принцип конструкции роликовых пропусков для чистовой клети. Это позволит им облегчить условия труда и улучшить качество поверхности металла.

После посещения металлургических заводов Украины мы поняли, что многое, наиболее передовое, мы можем с успехом внедрить и на своем заводе. Проектному отделу комбината необходимо быстрее разработать чертежи для изготовления обводных аппаратов и аппарата Шепфа. А главному механику комбината — быстрее сделать эти аппараты. Надо также широко внедрить в производство отливку калиброванных чугунных валков с отбеленной поверхностью.

Еще более тесная дружеская связь кузнечан с металлургами Украины поможет нам лучше бороться за дальнейший рост производительности труда, автоматизацию трудоемких процессов и снижение себестоимости продукции.

П. МАРИНИН,
старший мастер сортопрокатного цеха Кузнецкого комбината.

Новое в организации буровзрывных работ

В проходческом цикле процесс буровзрывных работ занимает до двух третей всего времени в каждой рабочей смене. Это обстоятельство является одной из основных причин, тормозящих рост темпов проходки и развитие очистного фронта на шахтах.

Между тем современные технические средства проходки и опыт шахтеров-новаторов позволяют, по меньшей мере, удвоить темпы проходческих работ. Опираясь на это, коллектив Кузбасского производственно-экспериментального управления по буровзрывным работам изыскал новый эффективный способ ускорения процесса буровзрывных работ в проходческом цикле.

Инженерами и техниками разработана новая организация буровзрывных работ на проходке породных выработок большого сечения. Осуществление ее позволит проходчикам выполнять за сутки не менее шести полных циклов и довести среднемесячные уходы по породе до 500 и более погонных метров.

Согласно подсчетам, весь процесс буровзрывных работ в проходческом цикле может быть уплотнен до двух часов.

В 1951 году проходчик-новатор Иван Головин на шахте «Тырганские уклоны» с помощью опережающей скважины в груди забоя по его горизонтальной оси добился того, что выбуренные отбойные шпуры двухметровой глубины после отпалки давали уход до 2 м 30 см.

Опережающая скважина — главный элемент нового паспорта буровзрывных работ. Для подготовки ее используется либо легкий буровой станок, либо сбоечно-буровая машина

Организация буровзрывных работ по новому паспорту выглядит таким образом: обуривание породного забоя сечением до 16 квадратных метров ведут одновременно буровой станок и колонковые сверла. Станок делает скважину глубиной 3,5 метра, диаметром 300 мм, которая выполняет функцию вруба. Параллельно ей в груди забоя сверлами пробиваются трехметровые шпуры. Их число вдвое меньше обычного. Бурение скважины и отпалка отбойных шпуров занимают всего два часа в каждом проходческом цикле, выполнение которого дает до 3 метров подвигания по всему сечению выработки.

Новый паспорт буровзрывных работ, составленный коллективом Кузбасского производственно-экспериментального управления будет использоваться на шахтах имени Вахрушева и «Тайбинская», Киселевского рудника. Затем он ляжет в основу нового графика скоростной многоцикличной проходки над составлением которого по заданию Министерства угольной промышленности сейчас трудится большая группа работников Кузнецкого научно-исследовательского угольного института.

А. СНЕТКОВ.

На благородном поприще

Обзор писем

В редакцию газеты «Кузбасс» поступает много писем, в которых трудящиеся выражают свою искреннюю благодарность советским врачам.

«Пять месяцев отстаивали мою жизнь врачи Е. И. Озерова, З. С. Филиппова и И. Д. Бабушкина, — пишет из Сталинска т. **Каспирович**. — И победили. Они вернули меня к труду, восстановили здоровье».

— Спасибо великой партии, спасибо правительству, — заканчивает свое письмо т. Каспирович, — за то, что они воспитали таких прекрасных специалистов!

Сеть медицинских учреждений широко раскинулась по всему Кузбассу. Медпункты, поликлиники, амбулатории, больницы есть почти в каждом селении. Кузедеево когда-то было глухим, далеким селением, теперь это центр района с хорошей поликлиникой и больницей. Больше десятка лет назад, после окончания медицинского института, приехал сюда Константин Родионович Яценко. Вскоре о способностях молодого хирурга заговорили в районе. Шорцы охотно ехали к нему за советами, доверчиво относились к его лечению, видя, как он быстро поднимает на ноги людей, которые подолгу страдали от различных болезней.

Непрерывно совершенствуя свои знания, работая в контакте с лучшими хирургами Кузбасса, Константин Родионович достиг заметных успехов. Недаром в большом потоке писем-благодарностей, идущих в редакцию, значительная часть благодарностей относится к хирургу т. Яценко.

С большим уважением отзываются о своем районном хирурге колхозники сельхозартели «Босс» тт. **Гилев, Краев** и **Носков**.

— За 50 километров выехал Константин Романович в село Луговское, когда узнал, что колхознику нужна срочная операция, и помог человеку подняться на ноги, — пишут они в редакцию.

Все большую известность и признание трудящихся приобретают и другие хирурги городских и районных больниц нашей области. О том, что успешно проводят серьезные операции врачи первой городской больницы г. Сталинска Б. И. Осипов, главный хирург В. В. Завьялов, врач А. К. Салтанова, сообщает в своем письме тов. **Нуйкина**.

В нашей стране особым вниманием и заботой окружены дети. На охрану материнства и младенчества государство ассигнует большие средства. На работу в родильные дома, женские и детские консультации органы здравоохранения обычно посылают самых опытных, чутких и знающих свое дело врачей, которые, не жалея сил и времени, помогают советским женщинам растить здоровое, крепкое поколение.

Сердечную благодарность за хороший уход и заботу о матерях и новорожденных детях выражают **Конушкина, Атконова** и **Богданова** работникам родильного дома в поселке Малышев Лог — врачу Н. Н. Самородской и акушеркам Т. Болгаченко и Ф. Яниной.

Далеко за пределами г. Ленинска-Кузнецкого известно имя главного врача инфекционной больницы Евгении Сергеевны Кузьминой. В каком бы тяжелом состоянии не доставили ребенка в больницу, она уверенно берется за свое дело и всегда достигает хорошего исхода.

«Мой сын Валерик был привезен в инфекционную больницу в безнадежном состоянии, — пишет работница столовой на шахте «Полысаевская-2» т. **Романовская**. — Евгения Сергеевна чутко, по-матерински отнеслась к больному. Она оказала ему срочную помощь, и ребенок выжил. Трудно передать счастье, которое испытала я, мать, забирая из больницы выздоровевшего сына. От всего сердца выношу огромное материнское спасибо Е. С. Кузьминой, медицинской сестре К. И. Маркеловой, а также няням А. Некрасовой и М. Коршуновой».

Для советского врача не существует никаких преград, если он знает, что его помощь необходима. Об этом сообщают в многочисленных письмах читатели нашей газеты. В поселке Драга, Тисульского района, в семье токаря Центрального рудника тов. Афонина заболел двухлетний ребенок. Потребовалось вмешательство хирурга. Об этом позвонили в Кемерово. Родители с волнением ждали помощи.

Вскоре над поселком показался санитарный самолет, в котором прилетела хирург Мария Федоровна Курасова. Осмотрев маленького больного, она установила диагноз и тотчас же сделала операцию.

«В настоящее время сын здоров и чувствует себя прекрасно», — сообщает тов. **Афонин**.

Стрелочница азотно-тукового завода тов. **Белоногова** в письме рассказывает о том, что ее дочь Галя свыше полутора лет находилась на излечении в детском отделении областной больницы. Врачи Е. А. Беляева, М. М. Никифорова, Н. С. Шакалова и Н. Д. Нартыш очень заботливо лечили девочку. Теперь она находится в санатории и заметно поправляется. Свое письмо т. Белоногова заканчивает благодарностью партии и правительству за заботу о детях.

О большом, кропотливом труде врачей Анжерской городской больницы Н. Н. Тихомировой, Т. Я. Белолипецкой, Т. И. Окишевой и врача железнодорожной поликлиники в Топках А. Р. Кржановской сообщают читатели тт. **Зорина** и **Пересыпкина**.

Однако в работе медицинских учреждений есть еще много недостатков, встречается грубое и даже бездушное отношение к людям. Тт. Молева и Сошников из Сталинска пишут о беспорядках в городских поликлиниках №№ 2 и 3. «Чтобы попасть на прием, — сообщают они, — нужно занять очередь с 7 часов 30 минут утра, а врачи приходят к 9 часам». Тов. Сошников жалуется на то, что с большим трудом удалось ему вызвать на дом врача к больной дочери.

Группа больных хирургического отделения больницы поселка Мундыбаш тт. Степанов, Раздорский, Лиханов, Прокатилов и другие пишут: «Человек, перенесший операцию, чувствителен к малейшей боли. Он требует к себе больше внимания. Но не думают об этом заведующая врачебным участком Н. М. Пилипенко и заведующая райздравотделом тов. Домоманова. Здесь не создано элементарных условий для больных. Матрацы на койках жесткие, нет тумбочек, совершенно отсутствуют журналы и газеты.

О грубости с больными со стороны медицинских сестер и регистраторов сообщают тов. Аверченко из Киселевска, тт. Тятюшкин, Филиппов и Матвеева из Белово.

Эти факты говорят о том, что еще не все работники медицины добросовестно, преданно выполняют возложенные на них почетные обязанности.

Как „Кемеровострой" строит школу

В июле 1953 года было принято решение о строительстве в Кировском районе гор. Кемерово школы на 400 мест. Выполнить эту работу поручили тресту «Кемеровострой» (управляющий тов. Лобач).

Перед строителями была поставлена задача—провести все подготовительные работы осенью 1953 года с таким расчетом, чтобы сдать школу в эксплуатацию к началу будущего учебного года.

Однако на деле оказалось совсем другое. В прошлом году подготовительные работы не велись, так как задержалось составление технической документации. Нынешней весной, когда документация была готова, в тресте долго не могли раскачаться и только в марте начали строительство вспомогательного сарая. С этого и начались многочисленные неувязки.

Ход работ показал, что руководители треста «Кемеровострой» мало беспокоятся о том, чтобы построить школу вовремя. Помещение сарая строили больше трех недель. Рабочие по нескольку дней простаивали из-за отсутствия материалов. В апреле можно было копать землю под фундамент здания, строительная площадка к этому времени была свободна от снега и талых вод, но экскаватор сюда не был направлен. В мае нашли новую причину, чтобы отложить работы на неопределенный срок. Тов. Лобач в один голос с главным инженером треста тов. Цветковым заявляли, что к месту стройки нельзя подвести экскаватор, так как мешают провода радиолинии.

— Вы срываете строительство, — звонит по телефону тов. Цветков в Кировский райисполком. — уберите радиолинию!

Выехали на место, посмотрели сами, пригласили посмотреть тов. Цветкова — никакой радиолинии нет, ее давно перенесли на другое место. Она пересекала строительную площадку давно, во время проектных работ. Но Цветков, видимо с тех пор и не был на стройплощадке.

Кажется, все доказано, можно строить. Но опять беда. Не оказалось экскаватора. Когда будет получен экскаватор, неизвестно.

На площадке будущего строительства нет воды, но бурение скважины ведется медленно. Нет бетономешалки, не решен вопрос о рабочей силе.

Поражает возмутительная беспечность, безответственность руководителей треста «Кемеровострой». Они почему-то убеждены в том, что кто-то должен обо всем заботиться, а они будут только пассивными созерцателями.

Следует навести порядок в тресте «Кемеровострой». Учащиеся района 1 сентября 1954 года должны начать занятия в новом здании школы.

Б. БЕРЛИНТЕЙГЕР,
зав. отделом народного образования Кировского района.

Позаботиться об отдыхе детей

Нынешним летом тысячи школьников Ленинск-Кузнецкого рудника будут отдыхать в пионерских лагерях и на дачах. Многие отправятся в туристические походы.

Но все же немало ребят будет проводить лето в городе. Что же сделано для них? Ничего.

В Ленинске-Кузнецком есть пионерский парк. С давних пор он запущен. Более трех лет трест «Ленинуголь» ведет строительство парковой ограды и никак не может ее закончить. Никто не заботится и об оборудовании территории. Нет ни одной спортплощадки, качелей. Когда-то была карусель. Сейчас она пришла в негодность. Ремонт карусели поручили заводу «Красный Октябрь». Но завод до сих пор ничего не сделал.

В пионерском парке нет руководителя. Ленинск-Кузнецкий гороно и горком ВЛКСМ ссылаются на то, что не могут найти на эту должность подходящего человека.

Не заботятся о создании условий для летнего отдыха детей хозяйственные руководители шахт и предприятий города. Вот пример. Не так давно около 100 семей горняков шахты имени С. М. Кирова вселились во вновь выстроенные дома на проспекте имени Кирова. Новые дома располагают большой приусадебной площадью, на которой можно было разместить и площадки для детских игр, и спортплощадки для школьников, сделать клумбы для цветов, газоны. Однако к этому никто не хочет приложить руки.

Время не ждет. Вопрос об отдыхе детей заслуживает самого пристального внимания советских и партийных организаций Ленинска-Кузнецкого.

Ф. КАЙГОРОДЦЕВ.
(Корр. «Кузбасса»).

XIII съезд Французской коммунистической партии

ПАРИЖ, 8 июня. (ТАСС). Вчера на заключительном заседании XIII с'езда Французской коммунистической партии с речью выступил генеральный секретарь партии Морис Торез, встреченный бурными овациями делегатов. Торез подчеркнул решимость Французской коммунистической партии бороться за сплочение всех национальных и демократических сил для восстановления национальной независимости, обеспечения мира и безопасности Франции и социального прогресса французского народа.

Торез заявил, что Французская коммунистическая партия готова поддержать любые действия в парламенте и в стране в борьбе против «европейского оборонительного сообщества», против войны в Индо-Китае и за обеспечение национальной независимости Франции.

На заключительном заседании XIII с'езда Французской коммунистической партии состоялось избрание руководящих органов Французской коммунистической партии.

Членами Центрального комитета Французской коммунистической партии избраны: Морис Торез, Жак Дюкло, Марсель Кашен, Этьен Фажон, Франсуа Бийу, Лоран Казанова, Раймон Гюйо, Леон Мовэ, Марсель Сэрвэн, Вальдек Роше, Жаннетта Вермерш, Клодина Шома, Луи Арагон и другие видные деятели Французской коммунистической партии.

Всего членами и кандидатами в члены ЦК избрано 72 человека.

В обстановке большого политического под'ема и энтузиазма XIII с'езд Французской коммунистической партии закончил свою работу.

☆ ☆ ☆

На своем первом заседании Центральный комитет Французской коммунистической партии избрал Политбюро в следующем составе: Морис Торез, Жак Дюкло, Марсель Кашен, Франсуа Бийу, Этьен Фажон, Раймон Гюйо, Леон Мовэ, Вальдек Роше, Лоран Казанова, Жаннетта Вермерш.

Кандидатами в члены Политбюро избраны: Леон Фейкс, Жорж Фришманн, Марсель Сэрвэн. Генеральным секретарем Французской коммунистической партии избран Морис Торез.

Вокруг Женевского совещания

ЖЕНЕВА, 7 июня. **(Спец. корр. ТАСС).** Основным предметом дискуссии на последних заседаниях девяти делегаций, обсуждающих индо-китайский вопрос, являлся, как известно, вопрос о контроле за выполнением условий прекращения военных действий, как со стороны смешанных комиссий из представителей обеих воюющих сторон, так и со стороны комиссии нейтральных государств.

Известно, что делегации СССР, Китайской Народной Республики и Демократической Республики Вьетнам, возлагая основную ответственность за осуществление упомянутого контроля на смешанные комиссии, в то же время указывали, что не следует умалять и роли комиссии нейтральных государств. По мнению этих делегаций, главная задача комиссии нейтральных государств должна состоять в наблюдении за тем, чтобы после прекращения военных действий в Индо-Китай не доставлялись извне войска, вооружение и боеприпасы. Указывалось, что такое наблюдение должно осуществляться не только во Вьетнаме, но и в Патет-Лао и в Кхмере, ибо отсутствие такого наблюдения в Патет-Лао и Кхмере могло бы привести к накапливанию в этих двух государствах поступающих извне вооружения и войск, а также к созданию иностранных военных баз, что создало бы угрозу возобновления военных действий.

Это предложение вызвало возражения со стороны некоторых западных делегаций, представители Франции и Камбоджи высказывались в том смысле, что запрещение ввоза вооружений и войск извне не должно распространяться на Лаос и Камбоджу (так именуют в западных кругах Патет-Лао и Кхмер).

Чем об'ясняется такая позиция? Какие цели преследуют отстаивающие ее делегации? Это откровенно разболтал представитель Камбоджи на одном из последних заседаний. Как стало известно, он заявил, что задачей правительства Камбоджи (т. е. марионеточных властей, подчиненных США и Франции) является организация своей «обороны», а для этого потребуются ввоз извне военных материалов и доставка военных специалистов и инструкторов. Задача международной комиссии, по мнению камбоджийского делегата, должна заключаться в наблюдении за тем, чтобы ввоз оружия в Камбоджу не превышал нужд «обороны», а главное — за тем, чтобы оно не попадало в Демократическую Республику Вьетнам. В соответствии с этим, по мнению камбоджийского делегата, состав международной комиссии, которая будет действовать на территории Камбоджи, должен определяться самим правительством Камбоджи.

Из этого высказывания делегации Камбоджи становятся ясными ее действительные намерения. Они состоят в том, чтобы использовать соглашение о прекращении военных действий как передышку для накопления, под видом обеспечения «обороны», иностранного оружия, а также иностранного военного персонала и для возобновления в подходящий момент военных действий. Что касается международной комиссии по наблюдению, то она должна, по замыслу камбоджийских властей, прикрывать выполнение этих планов.

Вряд ли приведенное выступление делегата Камбоджи привлекло бы к себе особое внимание, если бы не было известно, что он поет с чужого голоса и что сказанное им отражает не только его намерения, но и действительные намерения его американских и французских покровителей. Тем очевиднее становится настоятельная необходимость организации строгого международного наблюдения **во всем Индо-Китае** за недопущением ввоза извне войск и вооружения, как на этом настаивают делегации Китайской Народной Республики, Демократической Республики Вьетнам и Советского Союза.

Международный обзор

Французский народ требует мира в Индо-Китае

На днях французские власти конфисковали номер еженедельника «Экспресс», в котором содержалась неприятная для правительства информация о положении экспедиционного корпуса Франции в Индо-Китае. Ссылаясь на «самый достоверный источник», еженедельник сообщал, что вернувшиеся из Индо-Китая генералы Эли и Салан в своем докладе правительству и комитету национальной обороны признали полный провал попыток французского командования добиться успеха в борьбе против вьетнамской Народной армии.

Положение французского экспедиционного корпуса стало особенно тяжелым после падения крепости Диен-Биен-Фу, на которую командующий корпусом генерал Наварр возлагал особенно большие надежды. По свидетельству еженедельника, сейчас «моральное состояние командного состава и солдат сильно подорвано» и французские соединения, разбросанные далеко от своих баз, «находятся под угрозой новых диен-биен-фу». Генералы Эли и Салан рекомендуют правительству сместить незадачливого Наварра и послать в Индо-Китай нового военного руководителя, облеченного особыми полномочиями.

Попытки правящих кругов Франции скрыть действительное положение в Индо-Китае не достигли своей цели и не обманули французское общественное мнение. Народные массы видят, как обанкротившиеся сторонники «решительных действий» в борьбе против вьетнамского народа лихорадочно предпринимают меры, чтобы спасти свой престиж. В Индо-Китай направляются новые подкрепления. Министерство обороны опубликовало декрет об установлении специальной премии для тех военнослужащих, которые согласятся сверхсрочно отслужить еще 18 месяцев в Индо-Китае. Предпринимаются меры для новой мобилизации в баодаевскую армию. Однако, как отмечает газета «Монд», все это дает «ничтожные результаты» и не облегчает положения французов.

Французская общественность настоятельно требует от правительства всемерно содействовать положительному решению индо-китайского вопроса на Женевском совещании. Между тем правящие круги Франции продолжают маневрировать, явно рассчитывая на поддержку Соединенных Штатов, которые, как известно, выступают за расширение войны в Индо-Китае. Дважды французское правительство откладывало обсуждение в Национальном собрании интерпелляций различных парламентских групп о политике Франции в Индо-Китае, ставя при этом вопрос о доверии. В последний раз при голосовании доверия правительство получило большинство всего лишь в два голоса. Это обстоятельство заставило его, наконец, согласиться на открытие парламентских дебатов по внесенным интерпелляциям.

Во время этих дебатов выяснилось, что против войны в Индо-Китае выступают даже представители крайних буржуазных парламентских фракций.

Социалисты в своем проекте резолюции выражают «глубокое беспокойство в связи с нынешним положением в Индо-Китае» и заявляют, что правительство «не имеет права проявлять неосторожность, грозящую расширением конфликта, тогда как, наоборот, оно должно попытаться положить ему конец».

Представители «независимых республиканцев» подчеркивают, что «в интересах Франции необходимо как можно быстрее прекратить эту войну». Точно такую же позицию занимает ряд депутатов от других буржуазных партий, которые в данном случае вынуждены считаться с настоятельными требованиями французского народа — положить конец бессмысленной и губительной войне в Индо-Китае.

Многие представители общественности Франции не без основания упрекают правительство и, в частности, министра иностранных дел Бидо, которые одновременно с женевскими переговорами ведут переговоры с Соединенными Штатами, рассчитывая на усиление американского вмешательства в дела Индо-Китая.

Движение во Франции за обеспечение мира в Индо-Китае нарастает с каждым днем. Представители французской общественности подчеркивают в Национальном собрании, что Женевское совещание, как заявил депутат Мальрэ-Жуэнвиль, «порождает большие надежды на восстановление мира в Индо-Китае», и требуют от правительства воспользоваться этой возможностью вопреки проискам американских монополий, заинтересованных в расширении войны в Азии.

США угрожают Гватемале вооруженной интервенцией

На протяжении длительного времени американская пропаганда ведет клеветническую кампанию против Гватемалы, стремясь представить это маленькое миролюбивое государство Латинской Америки «очагом коммунистической агрессии».

Совсем недавно в иностранной печати сообщалось о полетах над столицей страны гор. Гватемалой иностранных самолетов, с которых разбрасывались листовки, призывающие к восстанию против гватемальского правительства, возглавляемого Арбенсом. В конце мая в Гватемале был раскрыт и ликвидирован заговор, имевший целью устройство государственного переворота. В стране никто не сомневается, что нити заговора идут в США.

Чем же вызвана столь враждебная позиция американских правящих кругов в отношении Гватемалы? Причина этого ясна: правительство Гватемалы твердо заявило, что оно не желает терпеть американского вмешательства во внутренние дела своей страны.

Как известно, в течение полувека в Гватемале безраздельно хозяйничала американская компания «Юнайтед Фрут компани», которой принадлежали огромные банановые плантации и обширные площади земель. Пришедшее к власти в 1951 году правительство Арбенса конфисковало принадлежащие компании необрабатываемые земли и распределило их между батраками и малоземельными крестьянами. Были проведены и другие преобразования в интересах трудящихся. Влияние «Юнайтед Фрут компани» на гватемальскую экономику было сильно ограничено. Это вызвало крайнее недовольство американских монополистов, которые никак не могут примириться с тем, что лишились возможности безраздельно господствовать в Гватемале.

На происходившей недавно X панамериканской конференции американские представители обвиняли гватемальское правительство в том, что оно будто бы «потворствует коммунизму» и «угрожает» соседним странам, в том числе США. Под американским давлением конференция приняла «антикоммунистическую» резолюцию, которую гватемальские представители отказались подписать. Ныне правящие круги Соединенных Штатов стремятся использовать эту резолюцию для организации интервенции против Гватемалы.

С этой целью американская пропаганда обвиняет Гватемалу в «покушении» на безопасность зоны Панамского канала, хотя от этой зоны ее отделяют целая группа государств — **Сальвадор, Гондурас,** Никарагуа, **Коста-Рика**. Правящие круги США натравливают на Гватемалу соседние с ней страны — Гондурас и Никарагуа. По приказу из Вашингтона, правительство Никарагуа уже порвало отношения с Гватемалой. Одновременно США, по признанию государственного секретаря Даллеса, ускоряют поставки оружия в Гондурас и Никарагуа.

Агрессивные американские круги обеспокоены тем, что сопротивление Гватемалы диктату США может распространиться и на другие страны американского континента. Эти опасения имеют под собой основание: широкая общественность латиноамериканских стран сочувствует и поддерживает справедливую борьбу гватемальского народа, отлично сознавая, что интервенция против Гватемалы могла бы служить прецедентом для повторения таких же действий США и в отношении других народов Латинской Америки.

В печати Аргентины, Уругвая, Бразилии и других латиноамериканских стран подчеркивается, что опасность вооруженной агрессии, нависшая над Гватемалой, является также опасностью для всех государств Латинской Америки. Различные общественные организации и видные общественные деятели этих стран все решительнее призывают к солидарности своих народов с народом Гватемалы и к совместному сопротивлению американской политике силы и грубого вмешательства во внутренние дела других государств.

Д. БОЧАРОВ.

Спортивная неделя в Кемерово

В минувшую неделю на стадионах и спортивных площадках областного центра проводились массовые соревнования по многим видам спорта.

Два дня на беговых дорожках и секторах метаний и прыжков центрального стадиона «Химик» выступали спортсмены семилетних школ города. Звание победителей по легкой атлетике оспаривали свыше 100 спортсменов.

Учащаяся школы № 14 Г. Карницкая 100 метров пробежала за 14,8 секунды. На дистанции в 200 метров лучший результат показала Н. Киселева (школа № 17). Дальше всех метнули копье и диск, толкнули ядро В. Шраменко и В. Федюкова (школа № 17). Юные спортсменки этой же школы В. Шемпелева и Щеголева победили в состязаниях по прыжкам в высоту и длину.

В командах мальчиков успешно выступал В. Корнеев (школа № 23). Он занял первые места в беге на 100 метров, прыжках в высоту и метании диска. Забеги на 200 и 400 метров закончились победами В. Смирнова (школа № 12) и Н. Расматова (школа № 23).

На стадионе Кировского района проводились интересные соревнования по прыжкам с шестом. Участвовали 16 спортсменов детской спортивной школы. Когда планка была установлена на высоту 2 м 40 см, борьбу за первое место продолжали всего четыре участника. Все они преодолели эту высоту.

Но вот планка уже на высоте 2 м 50 см. Прыгает отличник учебы школы № 37 В. Тасенко. Плавный разбег, резкий толчок—и прыгун уже над планкой. В. Тасенко засчитывается первое место.

Впервые в этом году провели пробу сил волейболисты. На волейбольной площадке общества «Спартак» состоялись товарищеские встречи лучших волейболистов команд «Искра», «Наука», «Химик», «Спартак», «Шахтер». Женская команда спортобщества «Искра» обыграла спартаковок и заняла первое место.

На этой же площадке проводились областные соревнования по волейболу спартаковских команд городов Кемерово, Сталинска, Ленинска-Кузнецкого, Анжеро-Судженска и Мариинска.

Молодая команда спартаковок Анжеро-Судженска победила кемеровчанок и завоевала переходящий приз. Без единого поражения провела все встречи мужская команда Кемерово. Ей также вручен переходящий приз областного совета «Спартак».

Оживленно было вечером 5 июня на шоссе центральных улиц города. На кольце протяженностью 5 километров состоялись велосипедные гонки женщин на 10 км и мужчин на 25 км. По классу гоночных машин первое место среди женщин заняла М. Киреева («Шахтер»). Ее результат 18 минут 24,8 сек. На второе и третье места вышли В. Яненко («Динамо») и З. Шатова («Шахтер»). По дорожным машинам призовые места заняли Г. Вяткина («Шахтер»), Г. Чарикова («Металлург») и З. Жукова («Буревестник»).

Большое количество участников привлекли гонки мужчин на 25 км. Стартовало 68 человек.

В классе гоночных машин хорошие результаты показали Л. Сафонов («Шахтер»), В. Яненко и Л. Жиленко («Динамо»). На дорожных машинах успешно выступали В. Халтурин («Энергия»), В. Голомидов («Динамо»), А. Гоголев («Медик»).

К. ФИЛИППОВ.

ПОГОДА

По сведениям Кемеровского гидрометеорологического бюро, сегодня, 9 июня, по области и гор. Кемерово ожидается переменная облачность, кратковременный дождь. Ветер западный — от умеренного до сильного. Температура 21—26 градусов тепла, по городу Кемерово — 21—23 градуса.

В последующие два дня — переменная облачность, преимущественно без осадков. Ветер — от слабого до умеренного. Температура ночью — 3—8 градусов тепла. На почве низких участков местами заморозки. Днем температура 17—22 градуса тепла.

Зам. редактора Г. В. ВАНЧУГОВ.

ОБЛДРАМТЕАТР

Гастроли
Государственного ордена Ленина
БУРЯТ-МОНГОЛЬСКОГО
театра оперы и балета

9 июня — ЭСМЕРАЛЬДА
10 июня — АИДА
11 июня — ДЕМОН
12 июня — ЭСМЕРАЛЬДА
13 июня — днем БАХЧИСАРАЙСКИЙ ФОНТАН, вечером — ЗАПОРОЖЕЦ ЗА ДУНАЕМ.

Начало спектаклей: дневного в 12 часов, вечерних в 8 часов.

Билеты, проданные на 5 июня, действительны 14 июня.

КИНОТЕАТР «МОСКВА»

Сегодня. **Большой зал**—новый художественный фильм ДЕТИ ПАРТИЗАНА (сеансы: 10, 11-45, 1-30, 3-15, 5, 6-45, 8-30, 10-15).

Малый зал — фильм НЕРАЗЛУЧНЫЕ ДРУЗЬЯ (сеансы: 10, 11-30, 1-10). Фильм АННА НА ШЕЕ (сеансы: 2-40, 4-30, 6-30, 8-20, 10).

Зал кинохроники — фильм ЗВЕРИНОЙ ГРОПОЙ (сеансы: 10, 1), фильм НА АРЕНЕ ЦИРКА (сеансы: 11, 2, 4, 6, 8, 10).

В 12 часов ночи фильм БОЕВЫЕ ДРУЗЬЯ.

Ежедневно, кроме пятницы, **рядом с кинотеатром «Москва»** с 10 часов вечера работает **танцевальная площадка.**

ГОРОДСКОЙ САД

Сегодня **в летнем кинотеатре** фильм СЛУЧАЙ В ТАЙГЕ (сеансы: 7, 9, 11).

КЕМЕРОВСКОЙ ОБЛАСТНОЙ БАЗЕ «СЕЛЬХОЗСНАБ» срочно требуются **бухгалтер** и **грузчики** на постоянную и временную работу, оплата сдельная.

Обращаться: г. Кемерово, ул. Железнодорожная, 41, телефон 7-82 (2 зв.).

НОВОСИБИРСКИЙ АЭРОПОРТ

доводит до сведения руководителей учреждений, предприятий, граждан, что на воздушных линиях Советского Союза введено летнее расписание движения пассажирских и грузовых самолетов.

По летнему расписанию из Новосибирского аэропорта регулярно вылетают многоместные пассажирские и грузовые самолеты в города:

Москва, Ленинград, Горький, Куйбышев, Ижевск, Казань, Свердловск, Омск, Алма-Ата, Ташкент, Якутск, Магадан, Владивосток, Хабаровск, Иркутск и другие пункты Советского Союза, связанные воздушным сообщением.

Производится предварительная продажа авиабилетов за 5 дней до вылета самолетов:

Городским агентством воздушных сообщений с 11 часов утра до 19 часов вечера (ул. Мичурина, 11, телефон 36-799, в кассе аэропорта круглосуточно за 2 часа до вылета самолета, тел. 30-070, доп. 10).

Военнослужащие и их семьи могут приобретать авиабилеты по воинским требованиям с доплатой разницы тарифа между железнодорожным и воздушным транспортом.

Отделом перевозок Новосибирского аэропорта (тел. 30-070, доп. 1) производится круглосуточный прием грузов в неограниченном количестве.

Пассажиры в аэропорт доставляются от городского агентства автобусом аэропорта.

Экономьте время, пользуйтесь услугами воздушного транспорта!

Новосибирск, аэропорт.

ОТДЕЛУ ОРГАНИЗОВАННОГО НАБОРА РАБОЧИХ КЕМЕРОВСКОГО ОБЛИСПОЛКОМА

срочно требуются рабочие для работы на предприятия **угольной, лесной промышленности Дальнего Востока.**

За справками об условиях работы и для заключения трудового договора обращаться на пункты оргнабора горрайисполкомов.

Коллектив работников Кемеровской конторы «Гастроном» с глубоким прискорбием извещает о смерти старейшего работника конторы

КОСОЛАПОВА
Михаила Ивановича,

последовавшей 5 июня 1954 года, и выражает глубокое соболезнование семье покойного.

Гр. **Симахин** Александр Константинович, проживающий в г. Кемерово, возбуждает дело о расторжении брака с гр. **Симахиной** Ниной Ивановной, проживающей в г. Бресте. Дело подлежит рассмотрению в народном суде 1-го участка Центрального района г. Кемерово.

Гр. **Черепанов** Алексей Федотович, проживающий в г. Кемерово, возбуждает дело о расторжении брака с гр. **Черепановой** Татьяной Александровной, проживающей в городе Кемерово. Дело подлежит рассмотрению в народном суде 2-го участка Заводского района г. Кемерово.

АДРЕС РЕДАКЦИИ И ИЗДАТЕЛЬСТВА: г. Кемерово, ул. Сталина, № 66. **ТЕЛЕФОНЫ:** редактора 2-24, заместителя редактора 8-05, секретаря 2-53, секретариата 4-85. **отделов редакции:** партийной жизни 8-63, пропаганды 4-57, обзоров местной печати 8-63, угольного 1-21, промышленности и транспорта 2-37, сельскохозяйственного 4-57, культурно-бытового 6-83, информации 6-83, отдела писем 11-52, отдела об'явлений 14-21. ночной прием информаций 1-21, бухгалтерии 15-36, технического секретаря 15-67, директора типографии 3-96.

ОП01868. Типография «Кузбасс» Облполиграфиздата. Тираж 110.000. Заказ № 11415.