Кемеров. обл. ... ФОНД
801343 802303

Пролетарии всех стран, соединяйтесь!

Кузбасс

Орган Кемеровского обкома и горкома Коммунистической партии Советского Союза, областного и городского Советов депутатов трудящихся.

№ 12 (7998). | Пятница, 15 января 1954 г. | Год издания 32-й | Цена 20 коп.

СЕГОДНЯ В НОМЕРЕ:

ВЫДВИЖЕНИЕ КАНДИДАТОВ В СОСТАВ ЦЕНТРАЛЬНОЙ ИЗБИРАТЕЛЬНОЙ КОМИССИИ ПО ВЫБОРАМ В ВЕРХОВНЫЙ СОВЕТ СССР (1 стр.).

В ЧЕСТЬ ВЫБОРОВ В ВЕРХОВНЫЙ СОВЕТ СССР (1 стр.).

Е. Разумов — Больше внимания вопросам культурной работы на селе (2—3 стр.).

НА ТЕМЫ ДНЯ. Не допускать недоделок в новых домах (2 стр.).

ПАРТИЙНАЯ ЖИЗНЬ **Г. Калинин** — Пропагандистам — повседневную помощь (2 стр.).

БЕРЕЖНО РАСХОДОВАТЬ КОРМА, ПОВЫШАТЬ ПРОДУКТИВНОСТЬ СТАДА **П. Губин** — Как мы организуем кормление скота (2 стр.).

А. Бакинов — На шахте имени Сталина (3 стр.).

В. Приселков — Быстрее начать выпуск керамических облицовочных плит (3 стр.).

А. Высоцкий — К конференции читателей журнала «Сибирские огни» (3 стр.).

ТЕАТР. **Я. Хамармер** — «Самое заветное» (4 стр.).

Культура и искусство Китая в 1953 году (4 стр.).

Перед берлинским совещанием министров четырех держав (4 стр.).

Французская печать о положении в Индо-Китае (4 стр.).

Повседневно воспитывать кадры пропагандистов

В ПАРТИЙНЫХ организациях нашей области проводится большая работа по идейно-теоретическому воспитанию коммунистов. Создана широко разветвленная сеть кружков, школ и университетов марксизма-ленинизма. В горкомах и райкомах КПСС работают семинары партийного, советского и хозяйственного актива. Марксистско-ленинскую науку изучают около 100 тысяч коммунистов и беспартийных активистов.

Овладение теорией марксизма-ленинизма является непременным условием повышения передовой роли членов и кандидатов партии в решении всех хозяйственно-политических задач. Вот почему в нашей партии этому участку работы придается исключительно большое значение.

Центральной фигурой в системе партийного просвещения является пропагандист. Он призван вооружать наши кадры знанием законов общественного развития, передовой марксистско-ленинской наукой. К пропагандисту пред'являются высокие требования — учить коммунистов творчески овладевать теорией марксизма-ленинизма, уметь применять ее в своей повседневной практической деятельности. Творческое изучение марксизма-ленинизма несовместимо с начетничеством, догматизмом и цитатничеством.

К проведению занятий в системе партийного просвещения привлечены наиболее подготовленные коммунисты. Почти половина из них имеет высшее и среднее образование, хорошую теоретическую подготовку и опыт пропагандистской работы. Только в этом учебном году число пропагандистов в нашей области с высшим и средним образованием увеличилось почти на 900 человек. Состав пропагандистов значительно пополнился за счет руководящих партийных, советских работников и интеллигенции. Все это дает возможность еще выше поднять идейно-политический уровень партийного просвещения.

За последнее время многие горкомы и райкомы КПСС усилили руководство пропагандистской работой, стали больше интересоваться содержанием занятий, контролировать работу кружков и политшкол. Повседневную и действенную помощь пропагандистам оказывает Кемеровский городской комитет партии. Несколько улучшил руководство партийным просвещением Сталинский горком КПСС. Заметно усилили помощь пропагандистам Беловский и Осинниковский горкомы партии.

Известно, что наиболее действенной формой помощи руководителям политшкол и кружков являются постоянно действующие семинары пропагандистов при горкомах и райкомах партии. На них пропагандисты углубляют теоретические знания, учатся методике проведения занятий и делятся опытом своей работы. К руководству семинарами в указанных выше партийных комитетах привлечены наиболее теоретически подготовленные коммунисты. И, как результат, семинарские занятия здесь проходят живо и интересно. Важной формой работы семинара является обсуждение рефератов и теоретических докладов отдельных пропагандистов.

К сожалению, далеко не везде так организована работа с пропагандистами. Например, в Топкинском, Юргинском и Кузедеевском райкомах партии занятия семинаров проходят скучно и вяло. На них нет творческого обсуждения поставленных вопросов. В результате этого посещаемость занятий крайне низка. Так, в Юргинском районе она не превышает 60 процентов. В Кузедеево, по вине отдела пропаганды и агитации райкома партии, дважды срывались семинарские занятия. Мало уделяет внимания работе с пропагандистами Топкинский райком.

В ряде районов семинары пропагандистов превращаются в место «накачивания» руководителей политшкол и кружков и выдачи им готовых рецептов о формах и методах изучения той или иной темы. Здесь нередко забывают, что только живое, творческое обсуждение теоретических вопросов и товарищеская дискуссия о формах и методах проведения занятий даст возможность партийным комитетам повысить активность пропагандистов на семинарах.

Необходимо добиться, чтобы семинары пропагандистов были местом, где руководители кружков и политшкол совершенствуют свое мастерство, получают основные теоретические установки и учатся, как творчески готовиться и проводить занятия.

Нельзя мириться с таким положением, когда к проведению семинаров горкомы и райкомы КПСС допускают мало подготовленных руководителей и лекторов. К руководству этим важным участком работы должны быть привлечены и закреплены на весь учебный год люди с высокой теоретической подготовкой, хорошо владеющие искусством пропагандистской работы. В самом деле, какой будет прок от того, если руководитель семинара продиктует пропагандистам отдельные формулировки, цитаты, цифровые данные, но не расскажет, как нужно провести занятие по той или иной теме, не научит, как увязать изучаемый материал с практикой коммунистического строительства? Совершенно недопустимо, когда отдельные городские и районные комитеты партии допускают частую смену руководителей семинаров или передоверяют эту работу только отделам пропаганды и агитации райкомов КПСС.

Необходимо добиться, чтобы руководители кружков и политшкол умело раскрывали перед слушателями решения партии и правительства, направленные на крутой под'ем сельского хозяйства, увеличение выпуска товаров народного потребления. Пропаганда решений партии и правительства, направленных на под'ем благосостояния советского народа, — первостепенная обязанность руководителей кружков и политшкол. Они должны широко показывать величие и мудрость нашей партии, ее Центрального Комитета в решении проблемы повышения благосостояния советского народа.

Постоянная увязка теории с практикой дает возможность избежать абстрактности в освещении теоретических вопросов. Поэтому на каждом занятии пропагандист должен учить коммунистов, как нужно использовать в практической работе полученные политические знания.

Однако помощь пропагандистам не может быть ограничена лишь одним проведением семинарских занятий. Необходимо постоянно изучать на месте работу руководителей кружков и политшкол, анализировать деятельность каждого из них с тем, чтобы быстро и своевременно устранять имеющиеся недостатки в проведении занятий. Постоянное посещение занятий кружков и политшкол работниками горкомов и райкомов партии поможет им накопить данные об опыте работы лучших пропагандистов. Обобщение и распространение опыта пропагандистской работы — важное условие руководства партийным просвещением.

Большую помощь партийным организациям в обобщении и распространении опыта пропагандистской работы призваны оказывать городские и районные газеты. Они обязаны периодически печатать выступления пропагандистов о том, как они готовятся и проводят занятия, в чем ощущают трудности и какая им требуется помощь.

Забота о теоретической и методической подготовке пропагандистов должна сочетаться с высокой требовательностью к ним. Нельзя забывать, например, о такой форме контроля, как отчеты руководителей кружков и политшкол на заседаниях партийных комитетов. К сожалению, в практике работы некоторых партийных комитетов, а также бюро партийных организаций эта важная форма работы мало практикуется. В Киселевском горкоме КПСС и Барзасском райкоме партии в этом учебном году не был заслушан ни один пропагандист.

Повседневный контроль за работой пропагандистов и помощь им в проведении занятий даст возможность решительно покончить с талмудизмом и начетничеством в практике пропагандистской работы. Вместе с тем это—верный путь к тому, чтобы окончательно искоренить ошибки во взглядах на роль народных масс и личности в истории.

Партийные комитеты обязаны обратить особое внимание пропагандистов на глубокое изучение важнейших партийных документов — решений с'ездов, конференций, пленумов ЦК КПСС, в которых выражена выработанная за долгие годы внутренняя и внешняя политика партии, ее руководящая, организующая и преобразующая роль в коммунистическом строительстве.

Сейчас вся страна готовится к проведению выборов в Верховный Совет СССР. Работа пропагандистов в этих условиях приобретает особо важное значение. Они призваны на конкретных примерах и фактах раскрывать перед слушателями основные принципы Советской Конституции — самой демократической конституции в мире.

Дальнейшее повышение идейно-теоретического уровня партийного просвещения должно пойти по линии усиления контроля за работой пропагандистов и оказания им повседневной помощи в практической работе.

Собрание агитаторов и пропагандистов г. Москвы

13 января в Московском городском комитете КПСС состоялось собрание агитаторов и пропагандистов гор. Москвы.

Собрание открыл секретарь МГК КПСС тов. Капитонов.

С инструктивным докладом «30 лет без Ленина по ленинскому пути» выступил директор Института Маркса—Энгельса—Ленина—Сталина при ЦК КПСС тов. Г. Д. Обичкин.

(ТАСС).

О созыве десятой сессии Кемеровского городского Совета депутатов трудящихся

Исполнительный комитет Кемеровского городского Совета депутатов трудящихся доводит до сведения депутатов, что во вторник 19 января 1954 года, в 3 часа дня, созывается десятая сессия городского Совета депутатов трудящихся (четвертого созыва).

Сессия состоится в помещении облдрамтеатра.

Горисполком.

Выдвижение кандидатов в состав Центральной избирательной комиссии по выборам в Верховный Совет СССР

ВЦСПС рекомендует в состав Центральной избирательной комиссии тов. Н. М. ШВЕРНИКА

13 января Президиум ВЦСПС с участием руководящих работников центральных комитетов профсоюзов обсудил вопрос о выдвижении кандидата в состав Центральной избирательной комиссии по выборам в Верховный Совет СССР.

Открывая заседание, председатель ВЦСПС тов. Н. М. Шверник отметил, что предстоящие выборы будут проводиться в обстановке развернувшейся всенародной борьбы за дальнейший расцвет нашей Родины, за новый мощный под'ем всех отраслей народного хозяйства, за повышение материального благосостояния трудящихся. Советский народ, построивший социалистическое общество, тесно сплочен вокруг мудрой Коммунистической партии и Советского правительства, последовательно осуществляющих миролюбивую политику, отвечающую жизненным интересам трудящихся.

Советские профсоюзы, заявил тов. Шверник, должны активно включиться в кампанию по выборам в Верховный Совет СССР, призвать всех рабочих, интеллигенцию и служащих отдать свои голоса за кандидатов блока коммунистов и беспартийных, ознаменовать выборы в Верховный Совет СССР новым под'емом социалистического соревнования за выполнение и перевыполнение хозяйственных планов, за повышение производительности труда, снижение себестоимости и высокое качество продукции.

Слово предоставляется секретарю ВЦСПС тов. Н. В. Поповой. Она вносит предложение выдвинуть от ВЦСПС кандидатом в состав Центральной избирательной комиссии по выборам в Верховный Совет СССР председателя ВЦСПС тов. Н. М. Шверника.

Предложение тов. Поповой единодушно поддерживается.

В соответствии со статьей 36 «Положения о выборах в Верховный Совет СССР» Президиум ВЦСПС единогласно постановил выдвинуть в состав Центральной избирательной комиссии по выборам в Верховный Совет Союза ССР представителем от Всесоюзного Центрального Совета Профессиональных Союзов тов. Шверника Николая Михайловича и просить Президиум Верховного Совета СССР утвердить кандидатуру тов. Шверника.

Академик А. Н. НЕСМЕЯНОВ — кандидат от советских ученых

Деятели советской науки, члены президиума Академии наук СССР, академики, руководители научных учреждений собрались 13 января на заседание, посвященное выдвижению кандидата в члены Центральной избирательной комиссии по выборам в Верховный Совет СССР.

Открывая расширенное заседание президиума, вице-президент Академии наук СССР академик К. В. Островитянов отметил огромное значение предстоящих выборов в жизни нашей страны, в решении задач коммунистического строительства. Он сообщил, что заседанию предстоит избрать кандидата в члены Центральной избирательной комиссии.

Первым взял слово академик М. М. Дубинин. Он вносит предложение выдвинуть кандидатом в члены Центральной избирательной комиссии по выборам в Верховный Совет СССР президента Академии наук СССР академика А. Н. Несмеянова и подробно характеризует его научную, государственную и общественную деятельность.

Предложение тов. Дубинина горячо поддержали академик Б. А. Введенский, секретарь парторганизации президиума Академии наук СССР В. И. Зорин, академик С. Л. Соболев.

На основании статьи 36-й «Положения о выборах в Верховный Совет СССР» заседание единодушно решило выдвинуть кандидатом в члены Центральной избирательной комиссии по выборам в Верховный Совет СССР тов. Несмеянова Александра Николаевича, академика, президента Академии наук СССР, и просить Президиум Верховного Совета СССР утвердить тов. А. Н. Несмеянова членом Центральной избирательной комиссии.

(ТАСС).

От Киевской коммунистической организации выдвинута кандидатура тов. Г. Е. ГРИШКО

КИЕВ, 13 января. (ТАСС). Сегодня бюро Киевского областного комитета Коммунистической партии Украины обсудило вопрос о выдвижении кандидата в состав Центральной избирательной комиссии по выборам в Верховный Совет СССР.

Бюро обкома партии единогласно выдвинуло в состав Центральной избирательной комиссии по выборам в Верховный Совет СССР от Киевской коммунистической организации секретаря областного комитета КП Украины тов. Гришко Григория Елисеевича.

Узбекские колхозники выдвигают звеньевую ОЙШАХОН ЮЛДАШЕВУ

КОКАНД (Узбекская ССР), 13 января. (ТАСС). Свыше трехсот колхозников сельхозартели имени Максима Горького, Кокандского района, Ферганской области, пришло на общее собрание, посвященное выдвижению кандидата в состав Центральной избирательной комиссии по выборам в Верховный Совет СССР.

Дружными аплодисментами было встречено предложение председателя сельхозартели Тишабая Назарова—выдвинуть кандидатом в состав Центральной избирательной комиссии по выборам в Верховный Совет СССР Героя Социалистического Труда, звеньевую сельхозартели имени Максима Горького Ойшахон Юлдашеву.

Ойшахон Юлдашева—знатная колхозница Узбекистана, активная общественница. В минувшем году, применив высокую агротехнику, звено, которым она руководит, сняло с каждого из семи гектаров участка на 10 центнеров хлопка больше, чем было предусмотрено контрактационным заданием.

Общее собрание колхозников единодушно решило выдвинуть кандидатом в состав Центральной избирательной комиссии по выборам в Верховный Совет СССР мастера высоких урожаев Героя Социалистического Труда звеньевую Ойшахон Юлдашеву.

От Московской коммунистической организации выдвигается кандидатура тов. Н. А. МИХАЙЛОВА

Московский комитет Коммунистической партии Советского Союза, обсудив вопрос о кандидатуре в состав Центральной избирательной комиссии по выборам в Верховный Совет СССР, выдвинул тов. Михайлова Николая Александровича, секретаря Московского областного комитета КПСС кандидатом в состав Центральной избирательной комиссии по выборам в Верховный Совет СССР — от Московской коммунистической организации.

(ТАСС).

Тов. А. Н. ШЕЛЕПИН — кандидат от Всесоюзного Ленинского Коммунистического Союза Молодежи

13 января в Центральном Комитете ВЛКСМ обсуждался вопрос о кандидатуре от комсомола в состав Центральной избирательной комиссии по выборам в Верховный Совет СССР.

Принято постановление: рекомендовать от Всесоюзного Ленинского Коммунистического Союза Молодежи в Центральную избирательную комиссию по выборам в Верховный Совет СССР кандидатуру секретаря ЦК ВЛКСМ тов. Шелепина Александра Николаевича.

ЦК ВЛКСМ обратился к Президиуму Верховного Совета СССР с просьбой утвердить тов. Шелепина А. Н. членом Центральной избирательной комиссии.

(ТАСС).

От Ленинградской коммунистической организации выдвинута кандидатура Ф. Р. КОЗЛОВА

ЛЕНИНГРАД, 13 января. (ТАСС). Ленинградский комитет КПСС, обсудив вопрос о кандидатуре в состав Центральной избирательной комиссии по выборам в Верховный Совет СССР, выдвинул тов. Козлова Фрола Романовича, первого секретаря Ленинградского областного комитета КПСС кандидатом в состав Центральной избирательной комиссии — от Ленинградской коммунистической организации.

Сталевар С. С. БАЕВ — кандидат кузнецких металлургов

СТАЛИНСК. (Корр. «Кузбасса»). В цехах Кузнецкого металлургического комбината имени Сталина прошли многолюдные собрания рабочих, инженеров, техников и служащих, посвященные выдвижению кандидата в состав Центральной избирательной комиссии по выборам в Верховный Совет СССР.

Многотысячный коллектив кузнецких металлургов решил выдвинуть в состав Центральной избирательной комиссии знатного сталевара мартеновского цеха № 1 лауреата Сталинской премии Степана Сергеевича Баева.

Выступивший на собрании в мартеновском цехе № 1 мастер тов. Прудников сказал:

— Сталеплавильщики Кузнецкого металлургического комбината внесли много технических усовершенствований и новаторских предложений в дело производства стали. Одним из новаторов является Степан Сергеевич Баев, добившийся серьезных успехов в скоростном сталеварении и удостоенный за это высокого звания лауреата Сталинской премии. Предлагаю выдвинуть его кандидатуру в состав Центральной избирательной комиссии.

— Я знаю тов. Баева давно, — заявил на собрании в мартеновском цехе № 2 сталевар тов. Коняхин. — Это один из лучших сталеваров нашего завода. Трудолюбивый, постоянно повышающий свои знания, он настойчиво стремится к улучшению работы своей печи. В июле 1953 года мартеновской печи, на которой работает Степан Сергеевич, было присвоено звание «Лучший агрегат Кузнецкого металлургического комбината». Горячо поддерживаю решение сталеплавильщиков мартеновского цеха № 1 о выдвижении тов. Баева кандидатом в состав Центральной избирательной комиссии.

На всех цеховых собраниях Кузнецкого металлургического комбината кандидатура лауреата Сталинской премии Степана Сергеевича Баева встретила единодушную поддержку. Коллектив решил просить Президиум Верховного Совета СССР об утверждении тов. Баева С. С. членом Центральной избирательной комиссии по выборам в Верховный Совет СССР.

Новые обязательства коллектива Трехгорки

Коллектив московского комбината «Трехгорная мануфактура» имени Дзержинского решил ознаменовать выборы в Верховный Совет СССР и 300-летие воссоединения Украины с Россией дальнейшим под'емом социалистического соревнования за увеличение выпуска продукции, улучшение качества тканей и снижение их себестоимости.

13 января на стыке двух смен на комбинате состоялось собрание представителей коллективов фабрик и отделов комбината. Прядильщики, ткачи, отделочники и работники других профессий обсуждали новые социалистические обязательства.

Директор комбината тов. Северьянова рассказала о задачах, стоящих перед коллективом комбината на 1954 год.

На трибуне — раклист Иванов. Он сказал:

— Мы, трехгорцы, как и все советские люди, стремимся встретить всенародный праздник — день выборов в Верховный Совет и 300-летие воссоединения Украины с Россией — новыми трудовыми успехами. Коллектив нашей бригады берет на себя повышенное обязательство — выполнять норму на 110 процентов и выпускать всю продукцию отличного качества.

Слово берет молодая ткачиха Танаева. Она говорит:

— Я обслуживаю восемь ткацких станков, на которых вырабатываются ткани с искусственным шелком. В этом году наша фабрика выпускает почти 70 процентов этих тканей. Обязуюсь выполнять производственное задание не менее как на 119 процентов и изготовлять все ткани первым сортом.

На собрании выступили прядильщица Букина и плотник Саврасов, которые также приняли на себя повышенные обязательства и призвали коллектив комбината к новому под'ему трудовой активности и творческой инициативы.

Собрание единодушно приняло новое, повышенное обязательство: ко дню выборов дать сверх плана 100 тысяч метров хлопчатобумажных и штапельных тканей, разработать в ткачестве новую ткань из крученой пряжи высоких номеров типа крепжоржет, внедрить в производство 20 новых рисунков для лучшего оформления штапельных тканей и тканей из искусственного шелка.

(ТАСС).

Бригада навалоотбойщиков участка № 3 шахты № 9-15 треста «Анжероуголь», которой руководит тов. Ермаков, досрочно выполнила годовое задание. Сейчас коллектив этой бригады наращивает темпы угледобычи.

НА СНИМКЕ: бригадир навалоотбойщиков почетный шахтер В. П. ЕРМАКОВ.

Фото П. Костюкова.

В честь выборов в Верховный Совет СССР

Соревнование прокопьевских шахтеров

ПРОКОПЬЕВСК. (Спец. корр. «Кузбасса»). С большим воодушевлением встретили шахтеры Прокопьевска Указ Президиума Верховного Совета СССР о проведении выборов в Верховный Совет СССР.

Став на трудовую вахту в честь выборов, горняки шахты «Тырганские уклоны» обязались добыть в январе сверх плана 3000 тонн угля, улучшить все технико-экономические показатели работы и сэкономить 75 тысяч рублей государственных средств.

По каждому участку разработаны конкретные организационно-технические мероприятия по внедрению передовых методов организации производства и механизации отдельных процессов работы.

На состоявшемся 12 января собрании коллектива шахты было решено вызвать на социалистическое соревнование горняков шахты «Зенковские уклоны».

С первых дней января, набрав высокие темпы работы, горняки шахты «Тырганские уклоны» неуклонно увеличивают счет сверхпланового угля. К 13 января ими добыто сверх задания уже более двух эшелонов топлива.

Новую волну трудового под'ема вызвало сообщение о проведении выборов в Верховный совет СССР в коллективе горняков шахты имени Ворошилова. 12 января здесь прошла первая трудовая вахта в честь выборов. Коллективы десяти участков значительно перевыполнили свое плановое задание. Особенно хорошо работали шахтеры участков №№ 6, 4, 8, 7, 13.

Бригада проходчиков-скоростников, руководимая тов. Новгородцевым, в первый день трудовой вахты в честь выборов в Верховный Совет СССР дала 2.5 метра горных выработок сверх плана. Бригада щитовиков участка № 4 добыла в этот день 110 тонн угля дополнительно к заданию.

Горняки берут новые обязательства

КИСЕЛЕВСК. (Корр. «Кузбасса»). Большой производственный под'ем вызвал Указ Президиума Верховного Совета СССР о проведении выборов в Верховный Совет Союза ССР среди горняков передовой на руднике шахты № 3. Чтобы достойно встретить день выборов, шахтеры пересматривают ранее взятые обязательства, берут новые, повышенные.

Коллектив участка № 1, руководимый тов. Сердюком, с первых дней нового года перевыполняет задание. На его счету уже более 300 тонн сверхпланового угля. Включившись в социалистическое соревнование в честь выборов в Верховный Совет СССР, горняки участка обязались дать в январе еще 300 тонн топлива сверх задания.

Бригада щитовиков с участка № 3, возглавляемая тов. Зинченко, следуя почину бригады Ф. Глушкова, решила довести добычу угля из-под щита в январе до 15 тысяч тонн.

Повышенные обязательства приняли на себя проходчики участка отдела капитальных работ. В этом месяце они обязались пройти 20 погонных метров основного штрека сверх плана.

В честь выборов коллектив Киселевской шахты № 3 решил выдать на-гора в январе 3000 тонн угля дополнительно к заданию.

На темы дня

НЕ ДОПУСКАТЬ НЕДОДЕЛОК В НОВЫХ ДОМАХ

Большое жилищное строительство идет в Кузбассе. Дом за домом вступает в строй, гостеприимно открывая двери для семей трудящихся. Но как часто долгожданное новоселье омрачается десятками, на первый взгляд, мелких недоделок.

Недавно был заселен один из новых домов по Советской улице в Кемерово. В первый же день жильцы обнаружили, что во многих квартирах нет дверных замков, душевые установки забиты деревянными пробками и пользоваться ими нельзя. Установлены случаи, когда дома заселялись при незаконченном санитарно-техническом оборудовании, без подачи холодной и горячей воды.

Сдача домов в эксплуатацию производится под контролем исполкомов городских Советов. На них лежит ответственность за приемку работы от строителей. Между тем часто бывает, что представители горисполкомов в государственных комиссиях по приемке новых зданий легко уступают настояниям заказчиков — быстрее принять дом, быстрее заселить его, при любых, порой очень существенных, больших недоделках.

Строители обязаны заботиться о культурных потребностях трудящихся и наряду с электрификацией квартир в новых домах обеспечивать и проводку радио.

Однако в редакцию нашей газеты поступает много жалоб трудящихся на нарушение строителями этого правила.

Строительные управления треста «Прокопьевскшахтострой», например, из года в год не обеспечивают радиофикацию строящихся ими домов в шахтерских поселках. Не был радиофицирован и крупнейший в городе жилой дом на Фасадной улице. А Прокопьевский горисполком мирится с этим и не требует от строителей выполнения обязательных для них работ по радиофикации.

Не обеспечивают радиофикацию новых домов в шахтерских поселках Ягуновское и Березовское стройуправления, сдаются в эксплуатацию нерадиофицированные дома в Осинниках и Сталинске.

В постановлении Совета Министров СССР и Центрального Комитета КПСС «О мерах дальнейшего развития советской торговли» облисполкомы, горисполкомы и ведомства при строительстве жилых домов в первых этажах которых запроектированы торговые предприятия, обязаны:

«Заканчивать строительные работы в первых этажах не позднее чем за три месяца до окончания всех строительных и отделочных работ по жилому дому с таким расчетом, чтобы торговые предприятия открывались торгующими организациями одновременно с заселением жилого дома».

Тем не менее этот закон при явном попустительстве со стороны горисполкома в Кемерово нарушается. В ближайшее время будет сдаваться государственной комиссии новый четырехэтажный дом по Советской улице. Но первый этаж дома не отделан. Заказчик торопится принять дом, чтобы быстрее предоставить квартиры рабочим. Строители спешат сдать затянувшуюся стройку. Ни тех, ни других не беспокоит, что в заселенном доме первый этаж еще долго будет пустовать.

Скоро начнется сдача дома и по улице Кирова, против универмага. Но в помещении, отведенном под хлебобулочный магазин, отделочные работы далеко еще не закончены. Торговые организации не могут приступить к оборудованию магазина, и его открытие задержится на несколько месяцев после заселения дома.

Огромное жилищное строительство, ведущееся в городах Кузбасса, является одним из проявлений постоянной заботы партии и правительства о благосостоянии трудящихся. Местные Советы обязаны обеспечить не только полное освоение строительными предприятиями планов жилищного и культурно-бытового строительства, но и постоянно контролировать качество строительных работ, не допускать сдачи новых домов с недоделками.

ПАРТИЙНАЯ ЖИЗНЬ

Пропагандистам — повседневную помощь

Под'ем партийной пропаганды — одно из важнейших условий успешного выполнения решений XIX с'езда партии, постановлений ЦК КПСС и Советского правительства. Помня об этом, партийные организации нашего города усилили внимание к идеологической работе, больше стали заниматься вопросами политической учебы коммунистов и всех трудящихся.

Неуклонно растет политический уровень коммунистов и постоянно увеличивается их интерес к изучению марксистско-ленинской науки. В связи с этим повышается и требовательность к пропагандистским кадрам. Партийные организации учитывали это при подготовке к новому учебному году, уделив особое внимание подбору пропагандистов. Среди руководителей кружков и политшкол—87 инженеров и техников, около 30 учителей и врачей. Число пропагандистов, имеющих высшее образование, возросло с 17 до 67.

В городской партийной организации работает немало опытных, хорошо овладевших своим делом пропагандистов. К примеру, на шахте «Капитальная-1» тов. Лаптев пятый год руководит кружком по изучению экономики промышленных предприятий. Он тщательно разрабатывает план каждой беседы, продумывает вопросы, которые будут поставлены перед слушателями, умело организует беседу. Благодаря этому занятия в кружке проходят оживленно, в ходе их нередко возникают интересный спор, творческая дискуссия.

Ответственные задачи, возложенные на пропагандистов, обязывают их расширять собственный политический кругозор. Основной формой учебы пропагандистов является повседневная самостоятельная работа над произведениями классиков марксизма-ленинизма и решениями Коммунистической партии. Более двухсот пропагандистов города учится в филиале университета марксизма-ленинизма, открытом в нынешнем учебном году.

Наряду с этим пропагандистам необходимо систематически помогать в разборе теоретических вопросов, которые изучаются в кружках согласно учебной программе, и улучшать их методическую подготовку. Эту задачу призван решать постоянно действующий семинар при горкоме партии. Для руководства семинарскими занятиями горком выделил квалифицированных товарищей, окончивших партийно-политические учебные заведения. Лекции, которые читаются пропагандистам, предварительно обсуждаются лекторской группой или в отделе пропаганды и агитации горкома КПСС. Кроме изучения программного материала, практикуется чтение лекций для пропагандистов по важнейшим вопросам внутренней жизни страны и международной обстановки.

Несмотря на все это, практика показала, что проведение семинаров не удовлетворяет пропагандистов в полной мере. Учитывая их пожелания, горком стал организовывать семинарские занятия по обсуждению теоретических вопросов. Такая форма проведения семинаров обеспечивает творческую работу каждого пропагандиста, помогает глубоко усвоить изучаемый материал.

Регулярным проведением семинаров с пропагандистами далеко не исчерпывается помощь в повышении их теоретической подготовки и методического мастерства.

Городской комитет КПСС практикует регулярное посещение занятий в кружках и политшколах членами горкома, работниками аппарата и партийным активом. Присутствуя на кружках, товарищи анализируют ход занятий, указывают на ошибки и недостатки, дают немало ценных практических советов пропагандистам.

В партийных организациях шахты № 4 и строительного управления № 6 к руководству кружками пришли молодые коммунисты тт. Толоконников и Сальников, теоретически подготовленные, но не имеющие пропагандистского опыта. На первых занятиях они не смогли организовать живого обсуждения изучаемых вопросов, неумело ставили вопросы, требовали, чтобы слушатели кружка отвечали заученными формулировками.

Работники горкома КПСС, посетившие занятия этих пропагандистов, провели с ними затем обстоятельные беседы. Каждый существенный промах был разобран. Обоим дали конкретные советы, как избавиться от допущенных ошибок и недостатков. На последующих занятиях молодые пропагандисты чувствовали себя увереннее, и занятия стали более интересными.

Оправдала себя и такая форма помощи пропагандистам, когда после анализа занятий в ряде кружков и политшкол с пропагандистами проводятся совещания, на которых подвергаются детальному разбору как достоинства, так и недостатки проведенных занятий. Здесь же пропагандистов знакомят с местным материалом, который может быть использован на занятиях.

Помощь пропагандистам должна дополняться повседневным контролем за их работой внутри первичных парторганизаций, систематическим изучением деловых и политических качеств каждого пропагандиста в ходе всего учебного года. Примером может служить парторганизация горздравотдела. Недавно на заседании партбюро были заслушаны отчеты некоторых пропагандистов о состоянии дел в руководимых ими кружках и политшколах. Отчетам предшествовало глубокое изучение хода политической учебы. Обсуждение вопроса на бюро помогло выправить недостатки в проведении занятий.

Такая работа ведется и в ряде других первичных партийных организаций. Однако надо признать, что основное внимание при этом уделяется организационной стороне дела (посещаемость, подготовка помещения к занятиям и т. д.) и зачастую обходятся главные вопросы: идейно-теоретический уровень занятий, умение пропагандиста методически правильно изложить материал.

Серьезным упущением в работе с пропагандистскими кадрами следует считать и то, что мы еще плохо организуем обобщение и распространение опыта лучших руководителей кружков. В практику семинаров пока не вошло обсуждение докладов об опыте пропагандистской работы.

Горком КПСС и его отдел пропаганды и агитации были подвергнуты серьезной критике за упомянутые недостатки на собрании городского партийного актива, обсуждавшем итоги пленума обкома партии. Актив потребовал усилить повседневное внимание и заботу о пропагандистских кадрах, о повышении их теоретического и методического мастерства. Сейчас городской комитет партии принимает меры, чтобы быстрее реализовать критические замечания и добиться дальнейшего улучшения партийной пропаганды.

Г. КАЛИНИН,
заведующий отделом пропаганды и агитации Осинниковского горкома КПСС.

„Блокнот агитатора" № 1

Вышел из печати и рассылается подписчикам «Блокнот агитатора» № 1 за 1954 год (издание отдела пропаганды и агитации Кемеровского обкома КПСС).

Блокнот открывается статьей «Всепобеждающая сила идей ленинизма», посвященной исполняющемуся в январе 30-летию со дня смерти величайшего гения человечества, организатора и руководителя Коммунистической партии и Советского государства В. И. Ленина.

В разделе «Из опыта агитационной работы» агитатор парторганизации Кемеровского универмага тов. Аргентова рассказывает о том, как она готовит и проводит беседы с работниками прилавка. В. Малых в корреспонденции «Агроном — агитатор» пишет об одном из лучших агитаторов партийной организации колхоза имени Сталина, Кемеровского района, тов. Баклановой, которая умело раз'ясняет колхозникам решения партии и правительства, вопросы международной и внутренней жизни.

Под рубрикой «Опыт передовиков — в массы!» помещена статья токаря Киселевского госмашзавода тов. Нартыша, в которой автор рассказывает о своем методе скоростного резания металла. Об опыте работы лучшей свинарки колхоза «Заря», Юргинского района, А. Чахловой пишет тов. Киселев.

Из материалов на производственные темы в блокноте опубликована статья главного инженера Кемеровского азотно-тукового завода тов. Цельма «Больше сельскохозяйственных удобрений для колхозных и совхозных полей страны». В ней говорится о том, как коллектив завода, выполняя задачи, поставленные сентябрьским Пленумом ЦК КПСС, увеличивает производство минеральных удобрений.

В разделе «На сельскохозяйственные темы» напечатана статья старшего агронома управления сельскохозяйственной пропаганды областного управления сельского хозяйства тов. Пашкевича «Каждому колхозу — продуманный план подготовки к весеннему севу».

В «Блокноте агитатора» помещена статья заведующего сектором агитации обкома КПСС тов. Пикунова «Как организовать работу с газетой». Приводятся также примерная тематика и литература для бесед и докладов на январь и февраль 1954 года.

Навстречу 300-летию воссоединения Украины с Россией

ИТАТ. (Корр. «Кузбасса»). Трудящиеся района ведут широкую подготовку к празднику народов СССР — 300-летию воссоединения Украины с Россией. Свыше ста агитаторов проводят беседы по газетным материалам. По 2—3 беседы на десятидворках провели агитаторы — преподаватели Итатской средней школы Л. Рахова и Н. Миннибаева.

Накануне праздника действительный член Общества по распространению политических и научных знаний директор Чернышевской семилетней школы П. Бычин прочитает в колхозе имени Энгельса лекцию «300-летие воссоединения Украины с Россией». Такую же лекцию готовит член Общества, преподаватель истории Ново-Подзорновской средней школы И. Пилипенко для колхозников сельхозартели «Победа».

В январе трудящиеся района просмотрят кинофильм «Богдан Хмельницкий». Коллективы художественной самодеятельности выступят с концертами.

Новая техника в МТС

ГУРЬЕВСК. (Корр. «Кузбасса»). После постановления сентябрьского Пленума ЦК КПСС значительно усилилось обеспечение машинно-тракторных станций сельскохозяйственной техникой. Так, Кулебакинская МТС за последние месяцы получила много новых машин — самоходные сенокосилки, передвижные зерносушилки и т. д.

Особенно заметно пополнена новым оборудованием машинно-тракторная мастерская. Получены и установлены станок для притирки клапанов, станок для расточки коренных и шатунных подшипников, моечная машина. Недавно в МТС поступил пневматический молот.

БЕРЕЖНО РАСХОДОВАТЬ КОРМА, ПОВЫШАТЬ ПРОДУКТИВНОСТЬ СТАДА!

★

Передовые колхозы области хорошо организовали зимнее содержание и кормление скота. Благодаря этому продуктивность общественного животноводства в этих артелях не только не снижается, но и неуклонно растет.

Однако так обстоит дело далеко не везде. Во многих колхозах в организации содержания и кормления скота имеются серьезные недостатки. Так, в колхозе имени Калинина, Таштагольского района, в первой бригаде более 50 телят содержится в ветхом сарайчике. Ветер свободно гуляет в этом «помещении», молодняк заносит снегом. Не лучше обстоит дело и на центральной ферме этой артели. Здесь по два и более дней не подвозят корм. Голодный скот бродит по населенному пункту в поисках пищи. Ни председатель колхоза Сосканаков, ни секретарь парторганизации Изыгашев мер к улучшению содержания общественного поголовья не принимают.

Плохо налажено обеспечение ферм кормами в сельхозартели имени Суворова, Яшкинского района. Это происходит только потому, что правление и председатель колхоза тов. Серебренников никак не могут добиться того, чтобы бригадиры полеводческих бригад выделили необходимое количество подвод для подвозки кормов к фермам, для создания запаса сена и соломы у животноводческих помещений.

Нужно решительно покончить с бесхозяйственным отношением к общественному животноводству, улучшить зимнее содержание скота.

Как мы организуем кормление скота

Животноводческие фермы колхоза «Кузбасс» располагают ограниченными запасами кормов: грубых 82 и сочных 62 процента к плану. Поэтому работники ферм с самого начала взяли курс на бережливое, экономное расходование кормов, но с таким расчетом, чтобы не снизить продуктивность скота.

Прежде всего мы хорошо утеплили скотные дворы, потому что в теплых помещениях кормов расходуется меньше, к тому же можно лучше организовать кормоприготовление.

Все грубые и сочные корма мы взяли на учет, составили план их расходования, разработали суточные рационы для всех видов скота.

Примером хорошо поставленного ухода за скотом и рационального использования кормов является молочнотоварная ферма. Здесь дойная корова получает 17 килограммов сена и соломы, 10 килограммов силоса, 500 граммов овсяной муки. Молодняку старше года дается 10 килограммов сена и соломы, 2,5 килограмма силоса.

Но рацион — это еще не все. В недалеком прошлом здесь не уделяли внимания приготовлению кормов. В результате при большом расходе сена, соломы и силоса надой молока на корову был низким.

Совсем другое сейчас. Вся солома измельчается, затем до 70 процентов ее запаривается в ящике, который приспособлен к кормозапарнику и вмещает в себя полтонны измельченной массы. На каждый такой ящик вносится 33 килограмма овсяной муки, 2,5 килограмма соли, а также силос. Последний добавляется для того, чтобы корм имел ароматный запах, вызывающий у животных хороший аппетит. Скот мы поим теплой водой, подогреваемой в кормозапарнике.

Работники молочнотоварной фермы строго соблюдают распорядок дня. Кормление, поение и прогулки животных, дойка коров, чистка помещений проводятся в определенное время.

Много лет работают на ферме доярками колхозницы Непомнящая, Усова и Гуляева. Умело раздаивая коров, они добиваются высоких надоев молока. Их опыт перенимают другие доярки.

Улучшение содержания и ухода за скотом обеспечило быстрый рост его поголовья и продуктивности. В 1953 году количество крупного рогатого скота увеличилось на 67 голов, а надой молока на фуражную корову по сравнению с 1951 годом возрос почти вдвое. Значительно больше стало дойных коров. Благодаря этому колхоз в минувшем году не только выполнил план обязательных поставок молока государству, но и много продал его в порядке госзакупа, получив большие денежные доходы.

Введением механизации облегчен труд колхозников, занятых на свиноводческой ферме. Для приготовления кормов здесь установлен кормозапарник, вода в который подается насосом. На этой ферме также установлен строгий распорядок дня и введен кормовой рацион. На каждую свиноматку отпускается 8 килограммов силоса, 5 килограммов концентратов, 1,5 килограмма картофеля, 2 килограмма сена. Лучшая свинарка тов. Полякова получила и вырастила за прошедший год по 19 поросят в среднем на одну свиноматку.

Ход зимовки показывает, что стойловое содержание скота мы проведем хорошо и добьемся повышения продуктивности общественного животноводства.

П. ГУБИН,
зоотехник колхоза «Кузбасс», Мариинского района.

Беззаботные руководители

Правление сельхозартели «Большевик», Барзасского района, в течение лета и осени почти ничего не предприняло для того, чтобы обеспечить общественному скоту теплую зимовку. Поэтому скот здесь размещен в недостроенных и неотремонтированных помещениях. Не принимается мер и к тому, чтобы хоть как-нибудь их утеплить.

Не лучше обстоит дело и с кормлением животных. Запас кормов на фермах не создан, режим кормления и поения не соблюдается.

Плохое содержание скота уже приводит к падежу. Несмотря на это, председатель колхоза тов. Федоров продолжает беззаботно относиться к положению дел на фермах. Спокойно относится к этому и секретарь парторганизации тов. Воробьев.

Г. КОЗЛОВ.

Колхозники приобретают коров

СТАЛИНСК. (Корр. «Кузбасса»). Все больше и больше хлеборобов Кузнецкого района приобретают скот в личное пользование.

Только в трех сельхозартелях — «Пятилетка в четыре года», «Май», имени Ворошилова — за короткое время 80 колхозников приобрели коров, овец, свиней. В этом им оказали большую помощь правления колхозов.

БОЛЬШЕ ВНИМАНИЯ ВОПРОСАМ КУЛЬТУРНОЙ РАБОТЫ НА СЕЛЕ

Е. РАЗУМОВ,
секретарь Кемеровского областного комитета КПСС

Постановление сентябрьского Пленума ЦК КПСС вооружает партию и весь советский народ четкой и ясной программой, рассчитанной на крутой под'ем всех отраслей сельского хозяйства. Претворение в жизнь этой программы позволит обеспечить резкое увеличение производства сельскохозяйственных продуктов, будет означать новый крупный шаг по пути строительства коммунизма.

Успешное решение задач по дальнейшему развитию сельского хозяйства требует всемерного усиления организаторской и политической работы партийных организаций в массах. В этих условиях в огромной степени усиливается роль культурно-просветительной работы на селе.

Сентябрьский Пленум ЦК КПСС потребовал от партийных организаций поднять уровень работы культурно-просветительных учреждений в деревне, оживить деятельность клубов и библиотек, регулярно демонстрировать кинофильмы, усилить радиофикацию сел и улучшить качество радиовещания.

В нашей области есть все возможности для выполнения этой задачи. Благодаря неустанной заботе партии и правительства в Кузбассе из года в год растет сеть культурно-просветительных учреждений. Только за последние два года в сельской местности открыто 128 клубов и 150 библиотек, введены в строй десятки новых радиоузлов и киноустановок. Первостепенное значение имеет также и то, что в Кузбассе трудится большой отряд советской интеллигенции — десятки тысяч инженеров, техников, врачей, учителей, работников науки, культуры и искусства.

Культурно-просветительные учреждения, руководители которых правильно поняли свои задачи, сыграли большую роль в раз'яснении трудящимся решений пятой сессии Верховного Совета СССР и постановления сентябрьского Пленума ЦК КПСС. В клубах, избах-читальнях и красных уголках по этим вопросам прочитано около 8 тысяч докладов и лекций. Активисты многих клубов систематически проводят беседы среди населения.

Содержательную работу проводит среди колхозников Березовский сельский клуб Кемеровского района (председатель совета клуба тов. Лукашевич). Здесь систематически работают кружки, читаются лекции, доклады, проводятся беседы, читки, детские утренники, тематические вечера. За последние 3 месяца в клубе прочитано 17 лекций и докладов по материалам сентябрьского Пленума ЦК КПСС. Активное участие в работе клуба принимает сельская интеллигенция.

Заслуживает внимания работа Бачатской сельской библиотеки Беловского района (зав. библиотекой тов. Синкина). Число читателей библиотеки непрерывно возрастает и составляет сейчас более 1100 человек. Через библиотеку широко пропагандируются материалы пятой сессии Верховного Совета СССР и сентябрьского Пленума ЦК КПСС. Работники библиотеки и ее активисты систематически проводят в колхозных бригадах беседы и читки, делают литературные обзоры, читают лекции, организуют читательские конференции и книжные выставки. Заметно усилился спрос на сельскохозяйственную литературу.

После опубликования материалов Пленума ЦК значительно повысилась активность колхозников, работников МТС и совхозов, усилилась их тяга к политическим и сельскохозяйственным знаниям, возросло стремление к изучению передового опыта. За последние месяцы ряды сельской интеллигенции пополнились большим отрядом специалистов. Сотни инженеров и техников приехали на работу в МТС из городов, агрономы и зоотехники перемещены на работу непосредственно в колхозы. Это пополнение может быть с успехом использовано для усиления массово-политической и культурно-воспитательной работы. С другой стороны, необходимо учитывать запросы самих специалистов, тем более, что многие из них приобщены к городской культуре.

Однако следует признать, что большинство культурно-просветительных учреждений слабо удовлетворяет запросы колхозников и сельской интеллигенции. Нередко клубы и библиотеки ведут свою работу в отрыве от практических задач, стоящих перед колхозами, совхозами и МТС.

Основным содержанием массово-политической и культурно-просветительной работы в деревне сейчас должно быть раз'яснение широким массам колхозников, работникам МТС и совхозов постановления сентябрьского Пленума ЦК КПСС, мобилизация их на борьбу за дальнейшее развитие сельского хозяйства. Между тем отдельные райкомы партии и первичные партийные организации удовлетворились читками, беседами, докладами, проведенными сразу же после опубликования материалов Пленума ЦК КПСС, и решили, что массово-политическую работу можно свернуть.

Именно такую ошибку допустили Ижморский, Таштагольский, Киселевский, Промышленновский и Анжеро-Судженский райкомы партии.

Многие клубы и библиотеки не используются для пропаганды передового опыта, тогда как опыт, достойный распространения, имеется в каждом районе области.

Пропаганда постановления сентябрьского Пленума ЦК слабо увязывается с задачами мобилизации колхозников, работников МТС и совхозов на выполнение практических мероприятий по дальнейшему развитию общественного хозяйства. Во многих колхозах неудовлетворительно проходит зимовка, допущено сокращение поголовья скота. В ряде районов и колхозов не приступили еще к изготовлению торфо-перегнойных горшочков. В МТС области хуже, чем в прошлом году, идет ремонт тракторов. Все это говорит не только о неудовлетворительном хозяйственном руководстве, но также и о недостатках в постановке массово-политической и культурно-просветительной работы.

Слабо ведется пропаганда материалов сентябрьского Пленума ЦК КПСС в клубах Ижморского района. В селе Красный Яр насчитывается до 3 тысяч населения, имеются средняя школа, больница, клуб, библиотека, отделение связи, ветучасток. В этих учреждениях работает около 50 сельских интеллигентов, однако политическая работа в селе запущена. По постановлению сентябрьского Пленума ЦК КПСС в клубе прочитана только одна лекция, на которой присутствовала лишь небольшая часть колхозников.

В неудовлетворительном состоянии находятся сельские культурно-просветительные учреждения в Промышленновском районе. Многие клубы не отремонтированы, не обеспечены топливом. Клуб колхоза имени Мичурина занят под птичник, клуб Тарасовской МТС не отапливается, и молодежь вынуждена проводить свой досуг на конном дворе.

Промышленновский райком партии и райисполком после сентябрьского Пленума ЦК КПСС не приняли никаких мер, чтобы навести порядок в клубах и красных уголках. Попрежнему в них грязно, неуютно, не хватает мебели.

Во многих сельских клубах нет общеобразовательных, агро-зоотехнических кружков, слаба наглядная агитация; не проводится дифференцированной работы с механизаторами, полеводами и животноводами, не учитываются запросы молодежи, отсутствует работа с детьми.

Некоторые райкомы и горкомы партии не уделяют необходимого внимания организации лекций для широких масс трудящихся. Большая часть населения не охватывается лекционной пропагандой, в то время как значительные лекторские силы в городах и селах в должной мере не используются.

Отделы пропаганды и агитации обкома, горкомов и райкомов партии слабо следят за содержанием лекционной пропаганды, неудовлетворительно руководят работой Общества по распространению политических и научных знаний, лекционных бюро при исполкомах местных Советов, сельскими об'единениями лекторов.

В последнее время активность членов Общества в некоторых городах и районах снизилась. В городе Сталинске, например, в 1953 году выступило с лекциями 40 процентов членов Общества. В Таштагольском районном отделении из 116 членов Общества за год выступило только 29.

В областном лекционном бюро насчитывается 152 внештатных лектора. Ими по пропаганде постановления сентябрьского Пленума ЦК прочитано всего 20 лекций.

Серьезным недостатком лекционной пропаганды является то, что она слабо отражает важнейшие вопросы практической работы по выполнению постановления сентябрьского Пленума ЦК КПСС. Между тем в наших клубах и красных уголках, на центральных участках колхозов и в бригадах должны систематически читаться лекции и доклады о квадратно-гнездовом способе посадки культур, об изготовлении и применении торфо-перегнойных горшочков, о внедрении высокоурожайных силосных культур и прежде всего кукурузы, об электродном обогреве и других передовых методах работы в сельском хозяйстве. Необходимо добиться того, чтобы лекционная пропаганда живо откликалась на очередные задачи, поставленные партией и правительством.

Следует обратить серьезное внимание на организацию лекций. Недопустимо, когда лектор выступает перед аудиторией в несколько человек. Надо ликвидировать это расточительство! До сих пор профсоюзные и комсомольские организации не принимают участия в деле обеспечения хорошей явки трудящихся на лекции. А они должны это делать.

Во многих сельских и колхозных клубах неудовлетворительно организована художественная самодеятельность. Как правило, она страдает однообразием жанров и охватывает узкий круг участников.

В большинстве домов культуры, клубов отсутствуют кружки изобразительного искусства, хореографические, художественного чтения. Это обедняет работу клубов, делает ее однообразной и неинтересной.

В клубах Ягуновского и Верхотомского сельсоветов Кемеровского района не работает ни один кружок художественной самодеятельности, не бывает концертов и спектаклей, не ведется подготовки к районному смотру художественной самодеятельности. Из 29 сельских клубов и 12 красных уголков Топкинского района только в 12 клубах имеются кружки художественной самодеятельности.

Отделы пропаганды горкомов и райкомов партии и отделы культуры плохо следят за подбором пьес, не обращают необходимого внимания на содержание концертных программ, в результате чего на сцены домов культуры и клубов нередко проникают антихудожественные, безидейные номера.

Во многих районах медленно развертывается подготовка к районным и областному смотрам художественной самодеятельности, а в Итатском, Таштагольском и Киселевском районах по существу не начиналась.

Необходимо принять неотложные меры к тому, чтобы усилить развитие массовой художественной самодеятельности на селе. Большая роль в этом деле должна принадлежать комсомольским организациям, которые в ряде случаев стоят пока еще в стороне от этого важного дела.

Надо создать нормальные условия для работы клубов, провести необходимый ремонт, подвезти топливо, взять под неослабный контроль содержание работы клубов, добиваясь того, чтобы они стали действительными центрами массово-политической и культурно-просветительной работы на селе.

Серьезную помощь в деле культурного обслуживания сельского населения могут оказать города. Это можно видеть на примере Кемеровского коксохимического завода. Шефствуя над колхозом «Заветы Ленина», Кемеровского района, в производственном отношении, коллектив завода в то же время оказывает большую помощь колхозу в культурном строительстве: в ремонте и оборудовании клуба, в налаживании кружковой работы, в культурном обслуживании колхозников.

В целом, однако, состояние шефской работы нельзя признать удовлетворительным. Сельские культурно-просветительные учреждения не получают должной помощи от коллективов промышленных предприятий, от областной концертной организации, театров, профсоюзных клубов. Нам

На шахте имени Сталина

Новая техника

Постоянное пополнение шахты новой техникой и оборудованием в корне меняет технологию шахтерского труда, повышает его производительность.

За прошлый год на шахту имени Сталина прибыло много новых машин и механизмов. Среди них — модернизированные скребковые транспортеры марки «СКЗМ-1» для работы в горизонтальных слоях, легкий закладочный конвейер для подбутовки бортов при закладке выработанного пространства. Комбинированное использование их с основным доставочным транспортером «РТУ-1» значительно повышает производительность труда рабочих.

Заканчиваются испытания новых закладочных машин с вертикальным и горизонтальным барабанами. Экспериментальными работами руководят инженеры тт. Шупчинский и Балюра. Эти новые типы закладочных машин дают хорошие результаты.

Для работ в угольных разрезах монтируется шагающий экскаватор новой конструкции, который во много раз сильнее и производительнее обычного.

Большой интерес представляет машинно-счетное бюро, организованное при шахте. В этом бюро насчитываются десятки первоклассных счетных машин отечественного производства. С их помощью производится самая трудоемкая и сложная работа по обработке бухгалтерских и других документов. В три—четыре раза сокращается срок обработки документации.

Повышают уровень технической культуры

В 1953 году в учебно-курсовом комбинате шахты получили специальности машинистов электровозов, газозамерщиков, взрывников, зарядчиков аккумуляторных батарей более 200 человек. Кроме того, повысили квалификацию 1120 человек, 610 шахтеров прошли предварительное обучение (техминимум), обучены 211 младших командиров производства.

Отлично закончил курсы бригадир лавщиков почетный шахтер Егор Иванович Попов. В настоящее время он работает помощником начальника одного из участков. Три профессии — машиниста электровоза, электрослесаря и взрывника приобрел молодой рабочий тов. Илларионов. Горным мастером по окончании учебы стал бывший бригадир проходчиков тов. Одарич.

В бригаде П. И. Беляева

Около 18 лет работает на шахте Панкрат Иванович Беляев. За время работы на шахте он приобрел большой практический опыт, но на этом не останавливается. Панкрат Иванович внимательно следит за всеми новшествами в технологии горных работ и старается применять их в своей бригаде.

Несколько позже пришел на этот же участок в бригаду брат Беляева Ефтисей Иванович. Под руководством Панкрата Ивановича он быстро освоил профессию лавщика. Из месяца в месяц, из года в год оба брата перевыполняют нормы в полтора—два раза.

Хорошо трудится и весь коллектив бригады. Добычу угля бригада организовала по графику цикличности.

А. БАКИНОВ.

Быстрее начать выпуск керамических облицовочных плит

Отделочные работы весьма трудоемки, они составляют большой удельный вес в стоимости строительства, требуют много времени и квалифицированной рабочей силы.

Наиболее распространенная наружная и внутренняя отделка зданий мокрой штукатуркой, даже при ее механизации, не отвечает требованиям скоростного метода работ и индустриализации строительства. Кроме того, наружная штукатурка требует больших расходов на текущий и капитальный ремонты.

В настоящее время для наружной отделки зданий все шире применяют облицовку бетонными плитами, лицевую кладку из отборного красного или силикатного кирпича в сочетании с керамическими деталями. Такая отделка фасадов выполняется одновременно с кладкой, что значительно сокращает сроки строительства.

Для отделки фасадов жилых зданий в Москве и других городах в последние годы широко применяют облицовку плитами.

Керамические облицовочные плиты являются хорошим материалом для наружной облицовки зданий благодаря своей долговечности, морозостойкости и широким возможностям архитектурного оформления ими зданий и сооружений. Серьезным недостатком керамических плит является их высокая стоимость. Это об'яснялось, главным образом, тем, что выпускалось слишком много их видов и типов.

Сейчас утверждены стандарты на керамические плиты, предназначенные для облицовки фасадов. В зависимости от назначения, должно выпускаться только шесть типов рядовых, четыре типа угловых и два типа перемычных плиток. Ограниченное количество типов плит, возможность выполнения облицовочных работ одновременно с кладкой стен, без применения анкеров или других крепежных деталей, делает керамическую облицовку доступной для широкого применения.

Большой об'ем жилищного строительства в Кемерово и других городах Кузбасса требует немедленной организации производства облицовочных керамических плит на базе местных огнеупорных и тугоплавких глин, не используемых металлургической промышленностью.

В этом направлении большую исследовательскую работу провел коллектив инженерно-технических работников стройтреста № 96 в содружестве с металлургами Беловского цинкового завода. На базе Мусохрановского месторождения глин, Ленинск-Кузнецкого района, выпущены пробные партии плит натуральной величины. Они красивы, прочны, имеют нежно-кремовый цвет. Толщина плит при ручном изготовлении достигает 20 мм. При механическом производстве толщина плит будет уменьшена до 15 мм. Это сократит расход огнеупорных глин и позволит снизить стоимость квадратного метра керамической облицовки, довести ее до стоимости штукатурки. Квадратный метр плит из опытной партии обошелся около 30 рублей. Чтобы давать плитки трех—четырех цветов, подбираются соответствующие добавки.

В технологической схеме предусмотрено изготовление рядовых плит пластическим способом, а также производство плит многошамотным способом для получения сложных фигурных фасонов типа различных капителей и порезок. Намечено изготовление большемерных облицовочных керамических деталей, которые также должны найти широкое применение в строительстве.

Цех облицовочной керамики организуется на территории кирпичного завода № 3-бис, где имеется почти готовое помещение и другие условия для выпуска новых стройматериалов.

Потребность в технологическом оборудовании частично удовлетворяется уже имеющимся в тресте. Остальное оборудование будет изготавливаться на заводах города и в мастерских. Составление проектно-сметной документации заканчивается. Средства для строительства цеха имеются. Наиболее сложным является постройка двух периодически действующих печей. Но и они должны быть готовы в мае, к моменту окончания монтажа оборудования.

Производственная мощность нового цеха достигнет 60.000 квадратных метров плит в год, что в полной мере обеспечит потребность строителей города. Первыми будут отделаны плитами уже в текущем году вновь строящиеся школа и 76-квартирный дом по Советской улице.

Новые способы отделки зданий, нашедшие широкое применение в Москве, должны прочно войти в технику строительства городов Кузбасса.

В. ПРИСЕЛКОВ,
инженер стройтреста № 96.

Улучшить отгрузку топлива для нужд энергетиков

Мы нередко получаем с шахт Кемеровского рудника (особенно с «Пионера» и «Центральной») топливо, засоренное породой, древесной щепой и чурками от крепи. Иногда в угле попадаются колеса от шахтовых вагонеток, обрывки стальных тросов, железнодорожные костыли, бурильные сверла, аккумуляторные фонари и т. д. Это свидетельствует о том, что работники Углесбыта, отделов технического контроля шахт, начальники участков погрузки не обращают достаточного внимания на первоначальное обогащение топлива. Они не хотят учитывать того обстоятельства, что древесина и железо, попадая в мельницу, снижают ее производительность, забивают пылепроводы. В результате прекращается подача угольной пыли в котлы, и они гаснут. Это, безусловно, отрицательно сказывается на работе электростанции.

В практику некоторых шахт Кемеровского рудника, а также и Беловского, пошло отгружать для ГРЭС уголь с повышенной влажностью. В железнодорожных вагонах зимой он смерзается, и это затрудняет разгрузку, ведет к простоям вагонов. Чтобы уголь не смерзался, согласно специальным инструкциям, при погрузке внутренние стенки вагонов должны слегка смазывать соляровым маслом или другим веществом. Кроме этого, должна быть произведена послойная пересыпка угля опилками. Однако ничего этого на шахтах не делается.

Еще в 1950 году правительство издало решение о том, чтобы на Кемеровскую ГРЭС топливо завозилось в саморазгружающихся вагонах. Однако Углесбыт из месяца в месяц присылает на станцию уголь в мелких, несаморазгружающихся вагонах. С этим пора покончить.

М. КУПЦОВ,
заместитель начальника топливно-транспортного цеха Кемеровской ГРЭС.

Производственные резервы в действии

Металлурги Беловского цинкового завода горячо откликнулись на почин ленинградцев начать соревнование за увеличение выпуска продукции без расширения производственных площадей. Уже первые шаги, сделанные в этом направлении, показывают, какие большие резервы таятся в недрах цехов завода.

В обжиговом цехе на многоподовых обжиговых печах увеличено производство огарка первичного обжига. Это достигнуто за счет подачи на поды подогретого воздуха, увеличения слоя концентрата, скорости его перегребания и форсированного ведения процесса. В результате производительность печей повышена на 15—20 процентов. Качество агломерата обжиговщики улучшили путем более рационального подбора концентратов, создания пористой шихты и улучшения технологического процесса.

Металлурги дистилляционного цеха с тех же производственных площадей в последнее время повысили выплавку цинка на 3—4 процента. Развертывая соревнование в честь выборов в Верховный Совет СССР, рабочие муфельного, механического и других цехов завода увеличивают выпуск продукции, улучшают ее качество.

А. Портнягин.

Растет съем стали

ГУРЬЕВСК. (Корр. «Кузбасса»). Мартеновцы Гурьевского металлургического завода неустанно ищут новые пути для увеличения выпуска продукции на тех же производственных площадях, с того же оборудования. По предложению молодого начальника смены инженера Коровина проведено изменение камер мартеновских печей. Это улучшило сгорание газа и тепловой режим, открыло широкие возможности для применения скоростных плавок. Во втором полугодии больше половины всех плавок сварено скоростным методом.

До последнего времени арки завалочных окон мартеновских печей выкладывались из динасового кирпича. Они сравнительно быстро разрушались. За одну кампанию печи их приходилось дважды перекладывать. Инженер Коровин предложил ставить на арки хромомагнезит, и теперь они служат всю кампанию.

В прошлом году мартеновцы на три процента перевыполнили план выплавки стали. С'ем металла с одного квадратного метра пода печи составил в сутки 4,4 тонны при норме 4,17. Увеличен вес плавки.

В этом году коллектив цеха получил значительно больший план. С первых же дней января он перевыполняет и это задание. Сейчас на заводе развертывается соревнование в честь выборов в Верховный Совет СССР. Коллективы цехов берут на себя повышенные обязательства.

Делегация шахтеров Осинниковского рудника выехала в Ленинск-Кузнецкий

ОСИННИКИ. (Корр. «Кузбасса»). Делегация шахтеров Осинниковского рудника выехала в г. Ленинск-Кузнецкий для проверки выполнения договора о социалистическом соревновании с горняками треста «Ленинуголь». В составе делегации — начальник передовой в тресте «Молотовуголь» шахты № 9 тов. Немлиенко, начальники комбайновых участков тт. Бритов и Илясов, машинист комбайна «Донбасс» тов. Носков, знатный проходчик тов. Туровский, секретарь парторганизации шахты № 4 тов. Куприк и другие.

Делегация осинниковских шахтеров ознакомится с передовым опытом работы на шахтах Ленинского рудника. Шахтеров интересует, в частности, комплексная организация труда в комбайновых лавах, внедрение горных машин в очистные и подготовительные забои, ход жилищного строительства, а также постановка социалистического соревнования среди горняцких коллективов.

Об итогах выполнения договора о социалистическом соревновании с горняками треста «Ленинуголь» в 1953 году делегаты осинниковских шахтеров доложат на совещании передовиков треста «Молотовуголь», которое состоится во второй половине января. У горняков Осинниковского рудника к этому времени побывает делегация шахтеров треста «Ленинуголь».

В Кемеровском горном институте. Студенты 1-го курса А. ПЛОТНИКОВ и П. БОБРОВ в химической лаборатории. **Фото П. Костюкова.**

К конференции читателей журнала „Сибирские огни“

Основоположник литературы социалистического реализма, великий художник слова А. М. Горький неоднократно обращал внимание редакций литературно-художественных журналов и писателей на необходимость систематического их общения с читателями. «Никогда еще и нигде в мире не было читателя, который заслуживал бы такого глубокого внимания, уважения и любви, как наш, советский читатель», — писал А. М. Горький.

Идейный и культурный уровень советского читателя неизмеримо вырос, его литературно-художественные вкусы воспитываются Коммунистической партией на лучших произведениях литературы и искусства. Советский читатель не терпит серости, безидейности, фальши в произведениях литературы и пред'являет к творчеству писателей высокие требования.

Примером этих высоких требований могут служить выступления читателей журнала «Сибирские огни» на конференции, организованной центральной библиотекой имени К. Маркса в г. Новосибирске. Отмечая достоинства напечатанных в журнале таких произведений, как «Три года» В. Мастеренко и «Светлый край» Б. Петрова, читатели справедливо, обоснованно указывали и на серьезные их недостатки. Читатели законно хотят, чтобы писатели в художественных образах выявляли и раскрывали высокие душевные качества и типичные положительные черты характера советского человека. Вместе с тем нужны и произведения, которые бы помогли в борьбе с отрицательными явлениями в нашей жизни. Подавляющее большинство читателей признало воспитательное значение рассказов И. Дворецкого «Юлька» и Ю. Сальникова «Экзамен Гали Перфильевой».

Но все это еще далеко не удовлетворяет читателей. Они справедливо требуют от писателей более глубоких, зрелых произведений о моральном облике советского человека, о его богатых душевных качествах, а также произведений, которые бы огнем сатиры выжигали гниль, пошлость, пережитки старого. Единодушны читатели в своих требованиях видеть на страницах журнала больше хороших очерков о делах и людях наших дней.

Журнал «Сибирские огни», писатели, об'единяющиеся вокруг него, — в большом долгу перед читателями Кузбасса — крупнейшего индустриального центра нашей страны. Нужны крупные произведения о рабочих и интеллигенции Кузбасса, очерки о новаторах добычи угля и металлургии, записки, воспоминания «бывалых людей» — людей с большим жизненным опытом. Одним словом, нужны все виды художественных произведений, отображающих то новое, светлое, что создано и создается в Кузбассе энергией и трудом советских людей под мудрым руководством Коммунистической партии. Нет сомнения, что в решении этой большой задачи особо значительна роль писателей, работающих непосредственно в Кузбассе, а на журнал «Сибирские огни» ложится обязанность систематической и глубокой помощи им в этом благородном деле.

Читателей-кузбассовцев, судя по их письмам в редакцию журнала «Сибирские огни», интересует, какие произведения будут напечатаны в журнале в 1954 году. Редакция готовит к печати повести «Первый проект» Николая Павлова (Барнаул) и «Над нами солнце» Леонида Огневского (Иркутск). Повесть Л. Огневского может вызвать особый интерес у читателей Кузбасса, поскольку она отображает чувства, мысли и дела советских тружеников — шахтеров. Из пьес предполагается напечатать драму «Светлая» Виктора Лаврентьева, автора пьесы «Кряжевы», показанной театром «Красный факел» минувшим летом в Москве. Будет также напечатана пьеса Ю. Сальникова «Твоя семья».

Журнал «Сибирские огни» попрежнему будет уделять большое внимание рассказу. В редакционном портфеле имеются рассказы известных читателям авторов Н. Осинина, Н. Дементьева, И. Дворцова, А. Никулькова и других.

Читатели пред'являют законное требование, чтобы в журнале помещались очерки, отображающие практическое разрешение насущной задачи, поставленной сентябрьским Пленумом ЦК КПСС, — создания в нашей стране на базе могучего роста социалистической индустрии, как ведущей силы в народном хозяйстве, обилия сельскохозяйственных продуктов для населения и сырья для промышленности, производящей предметы народного потребления. Над очерками о под'еме сельского хозяйства в Кулундинской степи, в одном из важных пшеничных районов Западной Сибири, будет работать писатель А. Смердов, об электрификации сельского хозяйства напишет Н. Мейсак. Очерк об одном кузбасском колхозе готовит И. Араличев.

Предстоящая конференция читателей журнала «Сибирские огни» в г. Кемерово, несомненно, также будет иметь большое значение — читатели своими советами и критикой помогут писателям в решении такой важной задачи, как создание произведений, достойных великого народа.

А. ВЫСОЦКИЙ,
редактор журнала «Сибирские огни».

необходимо исправить этот серьезный недостаток.

В серьезном улучшении нуждается работа библиотек. Многие из них не перестроили своей работы в свете решений сентябрьского Пленума ЦК КПСС. В библиотеках Юргинского района слабо ведется работа по вовлечению каждой колхозной семьи в число активных читателей, не проводится читательских конференций, литературных вечеров. Редко организуются книжные выставки, нет рекомендательных списков литературы.

В библиотеке Усть-Талинского сельсовета, Кузедеевского района, из 95 читателей только 3 читают книги на сельскохозяйственные темы. В Знаменской, Тенгулинской, Рубинской и Благовещенской библиотеках, Мариинского района, нет литературы по материалам сентябрьского Пленума ЦК КПСС.

Во многих библиотеках мало читателей из числа колхозников. Так, например, среди читателей Кузедеевской районной библиотеки только 17 колхозников; в Усть-Кабырзинской библиотеке, Таштагольского района, нет ни одного читателя колхозника.

Много недостатков у нас в организации книжной торговли. Нередко книги рассылаются по книжным базам и магазинам без учета специфических особенностей того или иного района.

Облпотребсоюз (председатель тов. Кибирев) неудовлетворительно организует книжную торговлю в Кузнецком, Беловском, Кузедеевском, Киселевском, Юргинском районах. План продажи книг выполняется не более чем на 50 процентов. А Тисульский и Ижморский райпотребсоюзы книгами фактически не торгуют, вся литература лежит на базах.

Общеизвестно, какое огромное значение в деле коммунистического воспитания трудящихся имеет радио. Тем не менее в области не выполняются государственные планы строительства радиоузлов. В Таштагольском, Итатском, Тисульском и Яшкинском районах в 1953 году не построено ни одного радиоузла.

Слаба нагрузка действующих радиоузлов. Многие колхозные радиоузлы используются всего на 30—50 процентов. В колхозе «По заветам Ленина», Гурьевского района, мощность радиоузла позволяет иметь до 2000 радиоточек, подключено только 150. Такая же картина в колхозе имени XIX партс'езда, Топкинского района, и многих других. Таким образом, за счет подключения новых радиоточек к действующим радиоузлам мы можем без особого труда увеличить сеть действующих радиоточек в 2—3 раза.

Многие радиоузлы не работают из-за отсутствия специалистов, однако курсы колхозных радистов в большинстве районов не проводились. Не организована надлежащая техническая помощь радиоузлам со стороны органов связи. Торгующие организации области плохо организуют завоз и торговлю радиоприемниками, репродукторами и другими радиотоварами.

Задача состоит в том, чтобы покончить с недооценкой радио, использовать все имеющиеся у нас возможности расширения радиосети и обеспечить нормальную работу всех радиоузлов и радиолиний.

В серьезном улучшении нуждается кинообслуживание населения. Из месяца в месяц не выполняется план показа кинокартин в Анжеро-Судженском, Итатском, Кузедеевском, Промышленновском районах. В некоторых населенных пунктах Яшкинского района за весь 1953 год ни разу не было кино. Большим недостатком в кинообслуживании населения является плохое качество кинопоказа. До сих пор неудовлетворительно популяризируются документальные, научные и сельскохозяйственные фильмы, которые в ряде случаев мертвыми грузами лежат на полках фильмобаз. Областное управление культуры, партийные и советские органы на местах мирятся с этим ненормальным положением.

Сейчас в районах области проводится кинофестиваль сельскохозяйственных фильмов. Надо сказать, что многие райкомы и райисполкомы не придали значения этому важному мероприятию, к его организации подходят формально, не привлекают к чтению лекций и докладов перед киносеансами специалистов сельского хозяйства. В Чебулинском районе вместо 1 декабря фестиваль начался 30 декабря, причем за 5 дней фестиваля кинокартины просмотрело всего 200 человек. Между тем задача состоит в том, чтобы эти фильмы просмотрели все колхозники!

Медлительность в перестройке работы культурно-просветительных учреждений в связи с постановлением сентябрьского Пленума ЦК КПСС во многом об'ясняется серьезными недостатками в руководстве этим делом со стороны областного управления культуры и его руководителей тт. Филимонова, Рязанцева и Захватовой.

Областное управление культуры было организовано 1 июля 1953 года. Потребовалось 3 месяца только на то, чтобы составить план работы для управления, чтобы решить вопрос о том, с чего начать. Эта медлительность отрицательно сказалась на состоянии культпросветработы на местах.

В работе областного управления допускается увлечение приказами и директивами в ущерб организаторской работе.

Серьезные недостатки в культурно-просветительной работе, особенно на селе, свидетельствуют также и о недооценке этой работы местными партийными и советскими органами. После решений сентябрьского Пленума ЦК КПСС большинство сельских райкомов партии не обсуждало вопросов о культпросветработе.

Выше мы говорили о необходимости усиления шефства над сельскими культурно-просветительными учреждениями со стороны городских профсоюзных клубов. Но сами эти клубы в ряде случаев работают плохо и, в свою очередь, нуждаются в серьезной помощи. Шахтерские клубы в г. Осинники не пропагандируют среди трудящихся материалы V сессии Верховного Совета СССР и постановление сентябрьского Пленума ЦК КПСС. За последние 4 месяца в клубах города по этим решениям не прочитано ни одной лекции. Самодеятельные коллективы в клубах малочисленны, репертуар их однообразен. Отдельные клубы находятся в запущенном состоянии, в них грязно, полы засорены шелухой от семечек, в углах навалены окурки.

Следует отметить, что работе профсоюзных клубов не уделяется необходимого внимания со стороны облпрофсовета и обкомов профсоюзов. Не только в Осинниках, но и в других городах многие профсоюзные клубы имеют запущенное, неприглядное оформление, примитивно ведут массово-политическую и культурную работу, охватывают ею узкий круг лиц.

Серьезные недостатки допускает в руководстве культурно-просветительной работой обком партии и его отдел пропаганды и агитации. Отдел неглубоко вникает в вопросы работы культурно-просветительных учреждений, не оказывает должной помощи областному управлению культуры, горкомам и райкомам партии в улучшении работы клубов и библиотек.

Задача под'ема работы культурно-просветительных учреждений на селе не может быть решена без серьезного укрепления их политически грамотными, квалифицированными кадрами.

Между тем областное управление культуры, местные советские и партийные органы не придают должного значения подбору и воспитанию кадров культпросветработников. Часто на этот важный участок идеологической работы попадают случайные люди, не имеющие ни знаний, ни опыта. В культурно-просветительных учреждениях области до сих пор работают 100 человек с низшим образованием. В Топкинском, Кузедеевском, Яшкинском, Мариинском и Анжеро-Судженском районах часто меняются культурно-просветительные работники. В Верхотомском клубе, Кемеровского района, за 1953 год сменилось 10 заведующих. С таким положением дальше мириться нельзя. Надо создать в культурно-просветительных учреждениях устойчивые квалифицированные кадры работников.

В целях укрепления сельских клубов и библиотек кадрами городские комсомольские организации в ближайшее время должны направить в деревню большую группу политически грамотных комсомольцев. Надо только, чтобы районные комитеты партии и райисполкомы приняли меры к созданию необходимых жилищно-бытовых условий для культработников, прибывающих из городов.

Задача улучшения работы культурно-просветительных учреждений — дело общепартийное, общенародное. Поэтому необходимо повернуть внимание к работе этих учреждений со стороны всех горкомов и райкомов партии, горисполкомов и райисполкомов, всех первичных партийных организаций. Надо усилить освещение вопросов культурного строительства в нашей местной печати.

После сентябрьского Пленума ЦК КПСС редакции многих газет стали больше уделять внимания работе клубов, библиотек, радиоузлов, лекторских об'единений и групп, кружков художественной самодеятельности.

Лучше стала освещать вопросы культурного строительства в селах Тяжинского района газета «За сталинский урожай». За последнее время она подняла на своих страницах такие вопросы, как повышение культуры кинообслуживания населения, улучшение работы сельских лекторских об'единений, книжной торговли на селе и т. д.

Однако ряд районных газет все еще слабо борется за преодоление отставания в работе культурно-просветительных учреждений. Например, страницы мысковской газеты «Сталинское знамя» заполняются на 60 проц. материалами ТАСС, но в ней почти не публикуются статьи по вопросам культуры.

Партийным организациям области необходимо в кратчайший срок повысить идейно-политический уровень работы культурно-просветительных учреждений на селе. Вопросы культурного обслуживания населения должны быть в центре повседневного внимания райкомов и горкомов партии, первичных партийных организаций, местных Советов, профорганизаций, чаще выноситься на обсуждение бюро и пленумов, партийных и профсоюзных собраний, исполкомов местных Советов.

Необходимо стремиться к тому, чтобы охватить культурно-просветительной работой всех трудящихся. Эта задача очень трудная, но выполнимая, если учесть, что у нас имеются огромные резервы в виде большой армии интеллигенции, силы которой используются сейчас не в полную меру.

Трудящиеся Кузбасса вместе со всем советским народом с огромным под'емом встретили сообщение о проведении 14 марта 1954 года выборов в Верховный Совет СССР.

Выборы высшего органа государственной власти — Верховного Совета СССР будут проводиться в обстановке развернувшейся всенародной борьбы за дальнейший расцвет нашей Родины, за новый мощный под'ем народного хозяйства, за неуклонное повышение материального благосостояния всех трудящихся.

В период подготовки к выборам партийные организации области должны развернуть активную агитационно-пропагандистскую работу среди населения. Необходимо широко раз'яснять трудящимся внутреннюю и внешнюю политику Коммунистической партии и Советского правительства, великие принципы Конституции СССР, права и обязанности советских граждан, советскую избирательную систему — самую демократическую избирательную систему в мире. Эта раз'яснительная работа будет способствовать росту политической активности и социалистической сознательности трудящихся.

Задачи широкого развертывания агитационно-пропагандистской работы в связи с предстоящими выборами в Верховный Совет СССР требуют всемерной активизации и улучшения деятельности всех наших культурно-просветительных учреждений как в городе, так и в деревне.

Необходимо перейти от слов к делу в организации культурной шефской помощи городов колхозам, МТС и совхозам.

Мы можем значительно увеличить число политических докладов и лекций, читаемых в сельской местности, за счет более широкого привлечения к этому делу городских лекторов.

Городские профсоюзные клубы и дома культуры, театры и кинотеатры, областная концертная организация имеют возможность оказать практическую помощь сельским клубам в развитии художественной самодеятельности.

Коллективы промышленных предприятий могут оказать немалую помощь в усилении радиофикации колхозов, в строительстве и ремонте радиоузлов и радиолиний.

Необходимо также усилить посылку в деревню бригад из работников искусств, из коллективов художественной самодеятельности для культурного обслуживания сельского населения.

Перестройка работы культурно-просветительных учреждений в свете решений сентябрьского Пленума ЦК КПСС позволит поднять их роль в деле мобилизации трудящихся Кузбасса на успешное выполнение исторических задач, поставленных партией и правительством в области дальнейшего развития сельского хозяйства, повышения материального благосостояния и культурного уровня советского народа.

ТЕАТР

„Самое заветное“

Спектакль Кемеровского театра музыкальной комедии

Советская тематика в сезоне 1953—1954 гг. стала ведущей в репертуаре Кемеровского театра музыкальной комедии. Но на пути к полноценному воплощению образов наших современников перед коллективом стоит ряд задач и проблем, которые пока что далеко не полностью разрешены в практической работе.

Пьеса В. Масса и М. Червинского «Самое заветное», которую недавно поставил театр, посвящена созидательным будням наших людей. Действие ее происходит в колхозе «Заветное». Сюда приезжает на каникулы к родным и близким студенческая молодежь. Авторы показывают те огромные сдвиги, которые произошли в советской деревне, рост новой сельской интеллигенции. Дети колхозников, получив высшее образование, готовы отдать все свои знания и силы родному колхозу, любимой Родине. Это и есть самое заветное для советского молодого человека.

Комедия Масса и Червинского дает богатый материал для создания веселого и жизнерадостного спектакля. Музыка лауреата Сталинской премии композитора В. Соловьева-Седого, светлая, лирическая, задушевная, помогает раскрытию основной темы спектакля. Многие песни, арии и дуэты из «Самого заветного» хорошо известны советским людям. Их часто исполняют в концертах и по радио. Через всю музыкальную ткань произведения проходит радостная, оптимистическая тема безграничной любви нашего народа к родной стране, готовность каждого трудиться для ее процветания.

Достоинства пьесы и музыки во многом определили полнокровное звучание отдельных образов и сцен в спектакле театра музыкальной комедии. Там, где постановщик и исполнители пошли по линии правдивого, многогранного раскрытия характера действующих лиц, смело неся свое собственное отношение к происходящему, там удалось найти яркие комедийные краски для обрисовки героев.

Мягко, с большим тактом и юмором исполняет артист Ливанов роль заведующего почтовым отделением Тютюкина. Это же можно сказать и об артистке Конасевич, играющей роль шофера-механика Захаровой. Они подкупают своей искренностью, простотой

Убедительно передает мысли и чувства старого колхозника Игнатия Григорьевича артист Адрианов. Его герой трогательно влюблен в родной колхоз и ратует за его процветание. Однако театру следует подумать о внешнем облике персонажа. На Адрианове почему-то синяя рубаха в горошек, покроя прошлого века. Небрежно изготовлен парик. Такие «детали», естественно, не вяжутся с образом члена правления колхоза.

Удачные сатирические находки есть и у артиста Маринина, исполняющего роль бывшего колхозника Клякушева, человека без определенных занятий, не желающего честно трудиться. В поисках легкой жизни, он мечтает сделаться мужем героини труда. В советской деревне нет места подобным людям, их ждет печальный финал. Клякушев занял должность сестры-хозяйки в колхозном доме отдыха. Но и там он чувствует себя неудовлетворенным. Ведь нужно работать! Постановщик и исполнитель как бы дают перспективу образа. Долго еще будет менять профессию Клякушев, если не поймет, что в обществе, где все трудятся, нельзя быть паразитом и пустоцветом. Здесь театр сумел, не отрываясь от жизненной правды, разоблачить Клякушева, идя по пути сознательного сатирического заострения образа.

Несмотря на наличие отдельных интересных актерских работ, в спектакле «Самое заветное» не раскрыты до конца тема и идея пьесы. И, прежде всего, потому, что **главные герои** спектакля бледны, статичны.

Для того, чтобы во всю силу прозвучало произведение о наших днях, необходимо добиться всестороннего, глубокого раскрытия характера советского человека, показать его в развитии и действии. Каждая деталь, каждая сцена должны убеждать зрителя своей жизненной достоверностью и правдивостью. В спектакле же не прозвучал **основной конфликт** между главными героями комедии. Не нарисован внутренний мир юношей и девушек колхозного села, студентов, приезжающих в родной колхоз. А ведь именно о них написана пьеса Массом и Червинским.

В центре событий — образ комбайнера Павла Куликова. Павел — знатный человек колхоза, передовой производственник, энергичный, инициативный, деятельный. Но в нем еще живет эгоистическое «я», желание быть первым во что бы то ни стало. Даже в любви своей Павел, как в зеркале, видит одного себя. Это приводит к разрыву с товарищами по работе, с любимой девушкой. Совместные усилия друзей помогают понять Куликову сущность своих ошибок.

Режиссер спектакля В. Снопков и исполнитель роли Павла артист Анашкин не проследили по этапам развитие конфликта. Отсюда сложный процесс перерождения Павла не показан. Не веришь в то, что он осознал свои ошибки.

Невыразителен в спектакле и образ Насти. Артистка Козинцева часто играет чувства вообще. Создается впечатление, что исполнительница не всегда знает задачи роли. Козинцевой нужно еще много и серьезно работать над овладением элементами актерского мастерства: вниманием, общением и т. д. И здесь ей на помощь обязан, прежде всего, притти режиссер.

Работа с молодыми исполнителями требует особой настойчивости и кропотливости. Если мастера театра, поняв режиссерский замысел и действенные задачи, умеют совместно с режиссером создать поведение своего героя на сцене, и режиссер для них носит в основном функции постановщика, то с молодыми исполнителями режиссер должен быть прежде всего, **педагогом**. Он обязан тщательно и любовно прорабатывать с молодежью мельчайшие задачи роли, оценку восприятия. Недостаточное внимание к молодым актерам со стороны режиссера В. Снопкова отразилось на качестве спектакля. Образ студента Васи Короткова в исполнении артиста Шевкалюка в лучшем случае можно назвать лишь добросовестной иллюстрацией текста. Не веришь, что Миша Горохов (артист Песчанский) вырос в колхозе «Заветное». Он больше похож на туриста, чем на человека, приезжающего в родные места и горящего желанием помочь своему колхозу.

Вера Завьялова, окончив медицинский институт, остается работать в «Заветном» врачом. В свете постановления сентябрьского Пленума ЦК КПСС этот образ приобретает в спектакле особенно важное значение. Артистка Фролова и режиссер нашли только одну черту в характере Завьяловой — придирчивость. Понятно, что роль от этого зазвучала слишком прямолинейно, обыденно и ничем не запомнилась зрителю.

Самые большие претензии необходимо пред'явить постановщику спектакля за решение массовых сцен. Они лишены подлинной жизни. Люди появляются неизвестно откуда, почему и зачем Нет даже попыток мотивировать и оправдать то или иное поведение участников в массовых сценах. Как правило, «массовки» в спектакле выполняют служебную функцию, являясь фоном для солистов. Все это создает огромную условность и неправдоподобие в реалистическом спектакле. Какое событие в первом акте? Ждут почту или приезда гостей? Если почту, то не ждут. Например, когда почтальон привозит письма и газеты, многие их даже не читают. Непонятно также, почему корреспонденция разобрана и сложена в сумку. Ведь даже авторы указывают: «Евдокия помогает ему (Тютюкину) нести кипы газет, журналов и пакетов». Приезд студентов не подготовлен режиссерски и актерски, а поэтому не возникает ощущение радостной, долгожданной встречи.

Непонятно решение второй картины. Пойдут дожди—хлеб может погибнуть. Это обстоятельство диктует напряженную атмосферу действия. На сцене же ничего подобного не происходит. Там ведутся праздные разговоры и гуляет толпа, которая тормозит уборку хлебов. Даже внешний облик исполнителей не напоминает о том, что люди пришли бороться за колхозный урожай. Не спасает положение и плакатный финал второй картины с лозунгом: «Свято соблюдайте Устав сельскохозяйственной артели». Этот лозунг здесь просто неуместен. Финал не подготовлен предшествующими событиями.

Третья картина скорее напоминает обычный отдых после работы, нежели радостный день праздника, посвященного окончанию уборки урожая. Атмосферы веселья не чувствуется в этой сцене; налет какой-то грусти лежит на ней. Она проскальзывает даже в веселой, озорной шуточной песне трех девушек и парней.

Режиссер и актеры часто пренебрегают «маленькими правдами», а это неизбежно нарушает большую общую правду жизни спектакля. Например, актеры не по-настоящему читают, просматривают планы, бумаги. Почему Зина не дает Тютюкину денег за ценное письмо? Разве почта в «Заветном» работает уже бесплатно?

Есть в спектакле и ненужные условности. Так, слова «шумит пшеница» произносятся актерами в зрительный зал, хотя изображение поля находится у них за спиной. Разбивают целостность впечатления совершенно ненужные выходы на поклон после музыкальных номеров и арий.

Балет в спектакле «Самое заветное» представлен только в одной картине. Балетмейстеру Фесенко следует подумать о постановочном замысле лирического вальса. Какой смысл актрисе снимать туфли, если они жмут, для того, чтобы через несколько минут снова надеть их и продолжать танец. Это нарушение элементарной логики.

Хорошо звучит оркестр под управлением главного дирижера Е. Лугова. Правда, иногда музыка заглушает довольно слабые голоса исполнителей (кстати сказать, вокальная культура спектакля находится на низком уровне). Кроме того, думается, что Лугову следует требовать от актеров на репетициях более тактичного наблюдения за режиссерской палочкой. Сейчас, на спектакле, создается впечатление, что певец не только в мизансценах, но даже становясь фронтально перед дирижером, смотрит на него, как на якорь спасения, который нельзя потерять хотя бы на минуту.

Несколько слов о работе художника В. Марысаева. Планировка сцены не всегда продумана. Декорации изготовлены небрежно, расписаны грубо. Так, задник во второй картине, на котором изображено поле, не имеет перспективы. Он помят и освещается прямым белым светом, хотя речь идет о предгрозовой погоде. Непонятно, что за будка находится слева от зрителей.

Зеленые кулисы спектакля носят условный характер, мешают восприятию действия. Что должны по замыслу художника изображать эти кулисы? Зелень? Деревья? Стога сена? Это так и остается загадкой.

Художнику нужно пред'явить большую требовательность к костюмам, парикам, гриму. Хор одет плохо. Участники его заняты и в сценах праздника, и в сценах труда. Вероятно, должна быть какая-то разница в одежде. Ее нет.

Художник Марысаев уже не раз показал, что даже при небольших размерах сценической площадки театра и плохом ее оборудовании можно создавать полноценное оформление спектакля. Примером тому может служить спектакль «Шаль с кистями». Культура вещественного оформления в театре музыкальной комедии требует самого пристального внимания дирекции и художественного руководства.

Спектакль «Самое заветное» нуждается в очень серьезных исправлениях. Особое внимание нужно уделить режиссеру работе с молодыми исполнителями и участниками массовых сцен. Только создав полноценный ансамбль, можно добиться того, чтобы тема труда советских людей прозвучала в спектакле в полную силу.

Я. ХАМАРМЕР,
режиссер Кемеровского драмтеатра им. Луначарского.

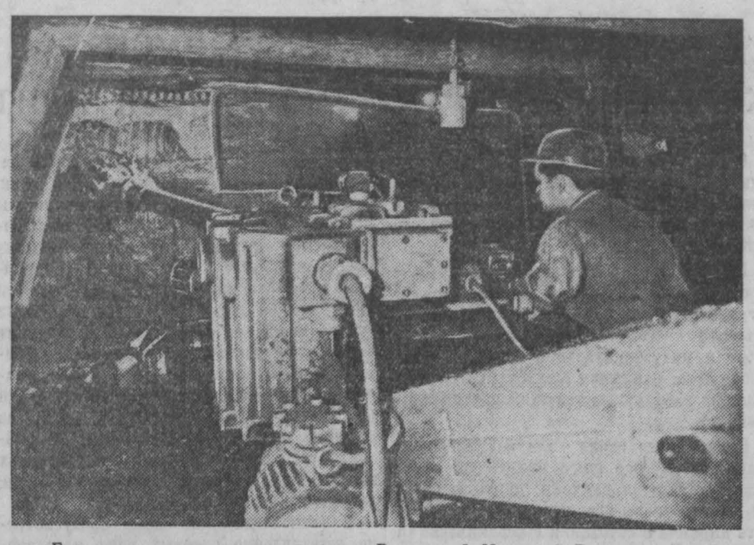

Больших успехов достигли шахтеры Венгерской Народной Республики. Добыча угля на душу населения по сравнению с довоенным периодом выросла вдвое. В стране сооружаются новые шахты, механизируются трудоемкие процессы. В венгерских шахтах применяются советские угольные комбайны «Донбасс», врубовые машины и другие механизмы.

НА СНИМКЕ: врубовая машина на шахте.

Фото «Мадьяр фото».

КУЛЬТУРА И ИСКУССТВО КИТАЯ в 1953 ГОДУ

ПЕКИН, 13 января. (ТАСС). В опубликованном вчера в газете «Женьминьжибао» докладе министерства культуры отмечаются успехи, достигнутые в 1953 г. в деле удовлетворения растущих культурных запросов широких народных масс.

В прошлом году, говорится в докладе, было выпущено 10 художественных, 26 хроникально-документальных, 10 научно-популярных фильмов и много киножурналов. На китайский язык было дублировано 40 советских кинофильмов и кинофильмов стран народной демократии. 37 кинофильмов дублированы на языки национальных меньшинств Китая. На сценах театров ставилось много новых пьес, из которых наибольшей любовью пользовались «Весенние цветы, осенние плоды», «40-летняя мечта», «Весенний ветерок над Номинхе» и другие пьесы. Большой популярностью пользуются одноактные постановки «Чжао Сяо-лань» и «Женщина-депутат» и советская пьеса «Рассвет над Москвой».

Значительная работа была проделана в области популяризации национального искусства. Большим событием в культурной жизни явился всекитайский смотр национальной музыки и танцев, лучшие участники которого выступали затем на многих сценах страны и были удостоены международных премий на 4-м Всемирном фестивале молодежи и студентов.

Большую роль в деле популяризации китайского искусства играли открытый в Зимнем дворце павильон китайской живописи, выставки живописи и национальных произведений изящных и прикладных искусств.

В 1953 году в Китае было издано 262 книги разных наименований. Часть из них переиздана общим тиражом в 17 млн. экземпляров. Кроме того, было выпущено более 50 художественных плакатов тиражом в несколько десятков миллионов экземпляров.

В области культурной связи с заграницей также достигнуты большие успехи. На 4-й Всемирный фестиваль молодежи и студентов был направлен китайский молодежный художественный ансамбль, который, выступая в Румынии, Чехословакии, Польше и Германской Демократической Республике, дал 156 представлений, на которых побывало более 830 тыс. человек. В 1953 году были проведены недели чехословацкого, болгарского, советского и венгерского кино.

В докладе намечены задачи по дальнейшему развитию культуры и искусства Китая.

Развитие Словакии за годы пятилетки

ПРАГА, 13 января. (ТАСС). За годы пятилетки лицо Словакии преобразилось. Об'ем промышленного производства в Словакии в 1953 г. был в четыре с половиной раза больше, чем в 1937 г., а об'ем продукции тяжелой промышленности в семь раз превысил довоенный уровень. Выработка электроэнергии увеличилась в три с лишним раза, производство кирпича — в два с половиной раза, цемента — в два раза.

В словацких областях за последние годы было построено и реконструировано около ста предприятий различных отраслей промышленности. Число рабочих, занятых в промышленности, увеличилось за пятилетку на сто тысяч человек. В промышленности занято примерно 58 процентов населения.

Растет культура словацкого народа. Число кинотеатров увеличилось за годы пятилетки со 187 до 800. Только по линии министерства строительства трудящиеся получили 33 тысячи новых квартир.

Значительно увеличилось число учащихся в школах, техникумах и вузах. Например, число студентов в вузах увеличилось с 2.322 в 1937 г. до 14.315 в 1953 году.

Избрание ле Трокера председателем Национального собрания Франции

ПАРИЖ, 13 января. (ТАСС). Вчера поздно вечером закончились выборы председателя Национального собрания Франции. В третьем туре голосования был избран член социалистической партии Андрэ ле Трокер. За него было подано 300 голосов. Кандидат католической партии «Народно-республиканское движение» (МРП) Пфлимлен получил 251 голос.

Избрание ле Трокера было обеспечено благодаря поддержке его кандидатуры парламентской группой коммунистов. В заявлении парламентской группы коммунистической партии по этому поводу говорится: «Голосуя таким образом, коммунисты продемонстрировали свое стремление преградить путь на пост председателя Национального собрания ярому стороннику ратификации боннского и парижского договоров Пфлимлену. В то же время они подчеркивают свою твердую решимость приложить все силы для об'единения французов и француженок, стремящихся спасти независимость родины и помешать созданию нового реваншистского вермахта под прикрытием «европейской армии».

Своим голосованием коммунисты вновь показали свое стремление к борьбе за торжество политики единства действий с трудящимися-социалистами с тем, чтобы воспрепятствовать ратификации боннского и парижского договоров, бороться за мир в Индо-Китае, за удовлетворение требований трудящихся...».

Выступление Даллеса в Нью-Йорке

ВАШИНГТОН, 13 января. (ТАСС). Вчера государственный секретарь США Даллес выступил в «Совете по вопросам внешних отношений» с речью, в которой оправдывал внешнюю политику США с момента прихода к власти правительства Эйзенхауэра.

Даллес признал, прежде всего, что Соединенные Штаты развивали «военную систему темпами, вызывающими колоссальные дефициты бюджета, обесценение валюты и экономическую лихорадку», и, ничем не подтверждая, утверждал, якобы эти «чрезвычайные мероприятия» диктовались «угрозой» извне.

«Общая стоимость наших усилий по обеспечению безопасности внутри страны и за границей, — сказал Даллес, — составляла более 50 млрд. долларов в год, и она вызвала проектируемый бюджетный дефицит в 9 млрд. долларов в 1953 году и в 11 млрд. долларов на 1954 год.

Все это, помимо налогов, не уступающих налогам военного времени, при падении реальной стоимости доллара».

Говоря о политике США в Азии, Даллес подтвердил намерение США «сохранить свои позиции на Окинаве» и держать на Дальнем Востоке американские вооруженные силы, состоящие «из высокоподвижных военно-морских, военно-воздушных и десантных соединений». Он похвалялся вмешательством США в войну в Индо-Китае, заявив, что США «сделали большой вклад» в эту войну.

По существу Даллес констатировал, что так называемое «европейское оборонительное сообщество» безуспешно навязывается правительством США европейским государствам. Напомнив, что договор об этом сообществе был подписан в мае 1952 г., государственный секретарь сказал: «Однако, когда правительство Эйзенхауэра пришло к власти в январе прошлого года, ни одно правительство не добивалось его парламентской ратификации, и проект был близок к гибели». Ныне президент США Эйзенхауэр, заявил Даллес, «продолжает раз'яснять большое значение, придаваемое Соединенными Штатами завершению создания европейского оборонительного сообщества, а затем, как мы надеемся, и политического сообщества».

Признав, что «цели европейского оборонительного сообщества не достигнуты», Даллес сетовал на «колоссальные трудности на пути к окончательному осуществлению франко-германского единства».

Проводимые в США военные мероприятия государственный секретарь стремился представить мерами, осуществляемыми в интересах «обороны свободы». В целом в выступлении государственного секретаря США нет и намека на какое-либо намерение американской политики стать на путь ослабления напряженности в международных отношениях.

Военные приготовления в Пакистане

ПЕКИН, 13 января. (ТАСС). Агентство Синьхуа передает из Дели:

Калькуттский корреспондент индийского еженедельника «Блитц» сообщает, что «пакистанские власти намерены ускорить работы по расширению порта Читтагонг с тем, чтобы этот порт мог принимать военные суда, которые будут предоставлены Пакистану Соединенными Штатами по договору о военной помощи».

Корреспондент пишет, что с этой целью пакистанское правительство составило проект, осуществление которого обойдется в 110 млн. рупий.

Одновременно одна иностранная нефтяная компания строит в Читтагонге нефтеперерабатывающий завод.

В сообщении далее говорится, что рассматривается проект создания военной базы вблизи пакистано-индийской границы. В районах Восточной Бенгалии, граничащих с Западной Бенгалией, восстанавливается ряд аэродромов пакистанских военно-воздушных сил. В пригороде города Дакка (столица Восточной Бенгалии) уже построен новый аэродром.

Правительственный кризис в Италии

РИМ, 13 января. (ТАСС). Сегодня Фанфани начал переговоры о формировании нового правительства. Он встретился с председателями различных парламентских групп. Первыми он принял председателей парламентских групп христианско-демократической партии Моро и Чески.

Затем Фанфани принял председателей парламентских групп коммунистической партии Тольятти и Скоччимарро. После беседы с Фанфани, как сообщает агентство Чампино Пресс, Тольятти заявил: «Мы подробно высказали и об'яснили Фанфани позицию нашей партии, вытекающую из резолюции нашего руководства, касающейся как общей ориентации, так и отдельных пунктов программы. Я могу добавить лишь одно из того, что мы сказали Фанфани и чего нет в нашей резолюции: наша партия считает, что в нынешних условиях страна заинтересована в том, чтобы правительство не состояло исключительно из христианских демократов, чтобы все партии, которые возлагают на себя ответственность за политический курс и определенную программу, также выделили своих деятелей для участия в правительстве, создаваемом для того, чтобы претворить в жизнь этот политический курс и эту программу. Это будет содействовать внесению ясности и будет благоприятно воспринято всеми».

Снежные обвалы в Швейцарии и Австрии

ПАРИЖ 13 января (ТАСС). По сообщению агентства Франс Пресс, 11 и 12 января в Швейцарии произошли снежные обвалы, в результате которых 16 человек погибло, 4 человека пропали без вести, 12 человек тяжело ранены, 80 человек остались без крова. Полностью разрушено 25 жилых домов, много домов и хозяйственных построек повреждено.

ПАРИЖ, 13 января. (ТАСС). Как сообщает парижское радио, в различных районах Австрии и Швейцарии в связи с резким изменением температуры и сильными снегопадами произошли снежные обвалы, причинившие большой ущерб: сотни людей остались без крова.

В Австрии за последние сутки в результате снежных обвалов 139 человек пропали без вести. Власти Верхней Австрии об'явили чрезвычайное положение.

По последним данным, в Швейцарии за последние сутки в результате обвалов погибли 14 человек и 5 пропали без вести.

ПАРИЖ, 14 января. (ТАСС). Корреспондент агентства Франс Пресс сообщил вчера из Вены, что в Австрии за последние 36 часов в результате снежных обвалов 47 человек погибло, 99 — ранено и 81 — не разыскан. За то же время в Западном горном районе Австрии произошло 100 снежных обвалов. Возможно, что общее число несчастных случаев больше, так как в этом районе имеются десятки изолированных домов, связаться с которыми невозможно. Материальный ущерб от обвалов достигает огромных размеров; помимо разрушения домов, серьезно повреждено имущество железных дорог, нарушена также хозяйственная жизнь страны, так как заводы не получают сырья, доставка которого задержалась из-за штормов. Телефонная и телеграфная связь сильно пострадала вследствие разрыва проводов под тяжестью снега.

XXI шахматный чемпионат СССР

КИЕВ, 13 января. (ТАСС). В четвертом туре первой закончилась партия Флор — Тайманов. На 20-м ходу противники согласились на ничью. Это пока самая короткая партия турнира. Вничью сыграли также Иливицкий с Фурманом, Рагозин с Сокольским и Шамкович с Петросяном.

Единственной результативной встречей четвертого тура оказалась партия Корчной — Бывшев. Потеряв слона, Бывшев сдался на 31-м ходу.

В сложной позиции отложена партия Нежметдинов — Геллер. Остались незаконченными встречи Лисицын — Суэтин, Банник — Лилиенталь, Холмов — Авербах, Лившин — Борисенко.

После четвертого тура впереди Лилиенталь — 2,5 очка из 3.

Редактор Ф. Е. ДЕМИН.

ОБЛДРАМТЕАТР

15 января — ПЕСНЬ О ЧЕРНОМОРЦАХ.

Начало спектакля в 8 часов вечера. Касса — с 1 часа дня.

ТЕАТР МУЗКОМЕДИИ

15 января — премьера АРШИН МАЛ-АЛАН.

Начало спектакля в 8 часов вечера. Касса — с 12 часов дня.

КИНОТЕАТР «МОСКВА»

Сегодня. Большой зал — журнал **Новости дня № 66**, художественный фильм — БОГДАН ХМЕЛЬНИЦКИЙ (сеансы: 10, 12-20, 2-40, 7-30, 10), фильм СВАДЬБА С ПРИДАНЫМ (сеанс в 5 часов).

Малый зал — журнал **Новости дня № 65**, фильм-спектакль СВАДЬБА КРЕЧИНСКОГО (сеансы: первая серия — 10, 1-20, 4-50, 8-10, вторая серия — 11-50, 3-10, 6-40, 10).

Третий зал — журнал **Новости дня № 64**, фильм ЧЕСТЬ ТОВАРИЩА (сеансы: 9-40, 11-25, 1, 5, 9), фильм — СВАДЬБА С ПРИДАНЫМ (сеансы: 2-45, 6-45, 10-50).

ГОСЦИРК

Последние 3 дня гастролей укротителей львов артистки Тамары БУСЛАЕВОЙ и засл. арт. РСФСР Александра БУСЛАЕВА.

Начало в 8 час. вечера. Касса — с 12 час. дня.

Отдел организованного набора рабочих Кемеровского облисполкома **проводит** набор рабочих для работы на предприятиях и стройках на договорных началах.

Заключившим трудовые договоры выплачиваются единовременное безвозвратное пособие от 300 до 1000 рублей, суточные в размере 15 рублей в сутки на путь следования, оплачивается проезд рабочих и членов их семей к месту работы и провоз личного багажа.

По прибытии на предприятия и стройки рабочие обеспечиваются жилплощадью.

Для заключения договоров обращаться к районным уполномоченным в горисполкомы и райисполкомы области.

Перед берлинским совещанием министров четырех держав

Письмо председателя Народной палаты Германской Демократической Республики Иоганнеса Дикмана председателю западногерманского бундестага Элерсу

БЕРЛИН, 14 января. (ТАСС). Агентство АДН сообщает, что председатель Народной палаты Германской Демократической Республики Иоганнес Дикман направил вчера председателю западногерманского бундестага письмо, в котором говорится:

Предстоящее открытие совещания четырех министров иностранных дел в Берлине является доказательством того, что благодаря настойчивым и успешным усилиям миролюбивых сил возросла возможность ослабления напряжения в международных отношениях. В результате этого возникла также возможность смягчения и, в конечном счете, устранения напряжения в нашем расколотом отечестве.

Немецкий народ жизненно заинтересован прежде всего в том, чтобы берлинское совещание значительно приблизило решение вопроса о заключении мирного договора с Германией и восстановление единства Германии на демократической и мирной основе

Президиум Народной палаты Германской Демократической Республики подробно обсудил на своем заседании вопросы, связанные с созывом берлинского совещания министров иностранных дел, и приветствовал в особенности настойчивые усилия правительства Германской Демократической Республики, направленные на обеспечение участия представителей федеральной республики Германии и представителей Германской Демократической Республики в обсуждении германского вопроса на берлинском совещании. На своем заседании президиум Народной палаты решил сделать немецкому бундестагу предложение о том, чтобы представители федеральной республики Германии и Германской Демократической Республики обратились к берлинскому совещанию министров иностранных дел с просьбой привлечь представителей обеих частей Германии к обсуждению на совещании вопроса о мирном договоре с Германией и о восстановлении единства Германии.

Кроме того, президиум Народной палаты считает в особенности желательной предварительную встречу представителей обеих частей Германии.

От имени президиума я прошу дать как можно быстрее ваш ответ и ответ бундестага на это письмо.

Подготовка трудящихся ГДР к предстоящему совещанию министров иностранных дел в Берлине

БЕРЛИН, 14 января. (ТАСС). Газета «Нейес Дейчланд» опубликовала интервью заместителя председателя бюро Национального совета Национального фронта демократической Германии Ганса Зейгевассера.

Зейгевассер рассказал, что с 5 декабря 1953 года комитеты Национального совета Национального фронта демократической Германии провели в округах, районах, городах и селах ГДР большую раз'яснительную работу среди населения о предстоящем берлинском совещании министров иностранных дел четырех держав. В районные и окружные комитеты Национального фронта поступают многочисленные письма и резолюции трудящихся, которые приветствуют созыв берлинского совещания министров иностранных дел четырех держав и горячо поддерживают требования немецкого народа о заключении мирного договора с Германией, о выводе оккупационных войск, об отказе от осуществления политики, направленной к введению в действие договора о «европейском оборонительном сообществе» в Западной Германии, об участии представителей Восточной и Западной Германии в берлинском совещании.

Зейгевассер указал, что к 11 января Национальный совет Национального фронта демократической Германии получил подобные письма и резолюции, подписанные примерно 3,4 млн. трудящихся республики.

На народных предприятиях рабочие берут обязательства увеличить выпуск продукции. Коллективы предприятий и общинные советы ГДР приглашают делегации из Западной Германии, рассказывают им об успехах, достигнутых в республике, об опасности, которую несет с собой политика ремилитаризации Западной Германии.

Французская печать о положении в Индо-Китае

ПАРИЖ, 13 января. (ТАСС). Газеты сообщают о напряженном положении в Индо-Китае в связи с непрекращающимися ожесточенными боями. Войска Демократической Республики Вьетнам, как явствует из сообщения агентства Франс Пресс, сосредоточиваются вокруг крепости Дьен-Бьен-Фу. Напряженные бои происходят в районе Сено-Саваннакет.

Военное положение в Индо-Китае обсуждалось во французском правительстве. По сообщению газеты «Комба», председатель совета министров Ланьель имел беседу со статс-секретарем по делам присоединившихся государств Марком Жакэ и заместителем главнокомандующего французскими вооруженными силами в Индо-Китае генералом Бодэ, а затем министр иностранных дел Бидо и министр национальной обороны Плевен, Жакэ и генерал Бодэ были приняты заместителем председателя совета министров Полем Рейно.

Характеризуя положение в Индо-Китае, газета «Либерасьон» пишет: «Война продолжается. Каждый день гибнут люди, каждый день она поглощает новые миллиарды франков. Не видно никакого военного выхода. Наоборот, положение обостряется. Оно может стать еще более сложным в результате маневров американцев, которые, с одной стороны, пытаются вовлечь в войну Таиланд, а с другой, взять на себя общее руководство ею. Настало время выйти из этой западни».

Газеты сообщают, что принц Буу Лок создал, наконец, новое марионеточное правительство на занятой баодаевцами части Вьетнама, которое, по мнению газет, не может рассчитывать на долговечность, так как не пользуется поддержкой существующих политических групп.

Свыше трех недель продолжался правительственный кризис у баодаевцев. Буржуазно-националистические круги отказались участвовать в «правительстве» Буу Лока, чтобы не связывать себя с обанкротившимися сторонниками Бао Дая. Буддийская секта Бинксюэн, которая, как указывает агентство Франс Пресс, по общему мнению считается последней опорой Бао Дая, отказалась участвовать в правительстве Буу Лока. От участия в новом правительстве отказались также лидеры религиозных групп Южного Вьетнама и других политических группировок. Лишь 11 января Буу Локу, наконец, удалось сформировать новое «правительство» (оно состоит из 15 министров, причем 6 из них никогда ранее не участвовали в правительстве). Буу Лок назначен председателем совета министров и министром внутренних дел.

АДРЕС РЕДАКЦИИ И ИЗДАТЕЛЬСТВА: г. Кемерово, ул. Сталина, № 66. ТЕЛЕФОНЫ: редактора 2-24, заместителя редактора 3-05, секретаря 2-53, секретариата 4-85, отделов редакции: партийной жизни 8-63, пропаганды 4-57, угольного 1-21, информации 6-83, сельскохозяйственного 4-57, культурно-бытового 6-83, промышленности и транспорта 2-37, отдела писем 11-52, отдела об'явлений 14-21, прием информаций 1-21, бухгалтерии 15-36, технического секретаря 15-67, директора типографии 3-96.

ОП02027. Типография издательства газеты «Кузбасс». Тираж 110.000. Заказ № 11292.