802485

Пролетарии всех стран, соединяйтесь!

Кузбасс

Орган Кемеровского областного и городского комитетов КПСС, областного и городского Советов депутатов трудящихся

№ 124 (8110). | Четверг, 27 мая 1954 г. | Год издания 33-й | Цена 20 коп.

СЕГОДНЯ В НОМЕРЕ:

Торжественное заседание в Москве, посвященное 300-летию воссоединения Украины с Россией (1 стр.).

В БЛИЖАЙШИЕ ДНИ ЗАВЕРШИТЬ ПОСАДКУ КАРТОФЕЛЯ (1 стр.).

А. Искандеров — Перевыполняем сменные нормы (1 стр.).

Указ Президиума Верховного Совета РСФСР о награждении многодетных матерей орденами «Материнская слава» и медалями «Медаль материнства». (2 стр.).

ПЕРЕВЫПОЛНЯТЬ НОРМЫ ВЫРАБОТКИ НА КАЖДЫЙ ТРАКТОР, В КАЖДУЮ СМЕНУ. **Г. Умнов** — В передовой бригаде. **Б. Трапезников** — Осваивают новые земли (2 стр.).

И. Зеленухин — Техуход — основа высокой производительности машин (2 стр.).

Н. Краснорядцев — Полнее использовать резервы Кузнецкого комбината (3 стр.).

А. Намитоков — Полгода работы по-новому (3 стр.).

ОБЗОР СТИХОВ. Мыслями и чувствами мы с вами, комсомольцы (3 стр.).

Чрезвычайная сессия Всемирного Совета Мира (4 стр.).

За полное, одновременное и скорейшее прекращение огня в Индо-Китае (4 стр.).

СПОРТ. Областные соревнования легкоатлетов (4 стр.).

МНОГОТИРАЖНЫМ ГАЗЕТАМ — ПОВСЕДНЕВНОЕ ПАРТИЙНОЕ РУКОВОДСТВО

Советский народ под руководством Коммунистической партии и Советского правительства решает грандиозные задачи дальнейшего под'ема всех отраслей народного хозяйства. В этом большом и важном деле видную роль играют многотиражные газеты — самый многочисленный отряд нашей печати.

Фабрично-заводские, шахтовые газеты, издающиеся непосредственно на предприятиях, выпускаются руками самих рабочих, инженеров, служащих при активном участии широких масс трудящихся. Основное их назначение — повседневно оказывать помощь партийным и профсоюзным организациям в коммунистическом воспитании трудящихся, в мобилизации коллективов предприятий на решение всех хозяйственно-политических задач.

В нашей области на крупных заводах, шахтах, стройках издается 43 многотиражных газеты. Многие из них активно помогают партийным, хозяйственным и профсоюзным организациям вскрывать и использовать внутренние резервы производства, широко развертывать социалистическое соревнование за повышение производительности труда, увеличение выпуска продукции и улучшение качественных показателей работы предприятий.

Большим уважением читателей пользуется многотиражная газета «Вперед» Кемеровского коксохимического завода. На ее страницах постоянно выступают новаторы производства. Коллектив этого предприятия выступил инициатором в предмайском социалистическом соревновании. Заводская газета из номера в номер освещала, как выполняют рабочие, инженерно-технические работники завода взятые на себя обязательства. В первомайском номере она предоставила слово передовикам производства: начальнику новококсового цеха Бахареву, машинисту паровоза Семенову, аппаратчику Холоткову и другим, которые рассказали, с какими показателями они пришли к международному празднику трудящихся. Многотиражная газета последовательно и целеустремленно освещает работу цеховых партийных и профсоюзных организаций, культуру и быт трудящихся.

Боевым помощником партийной организации шахты «Северная» является многотиражная газета «Стахановец». На ее страницах видное место занимают материалы, пропагандирующие передовой опыт работы горняков по графику цикличности. Большое внимание уделяет редколлегия вовлечению шахтеров в социалистическое соревнование за под'ем добычи угля, улучшение экономических показателей работы коллектива.

Чем обусловлен успех работы редколлегий этих многотиражных газет? Прежде всего повседневным оперативным руководством ими со стороны партийных организаций. Заводский и Рудничный райкомы КПСС, партийные организации предприятий стали больше заниматься печатью. Вопросы о состоянии и мерах улучшения многотиражных газет неоднократно ставились на обсуждение пленумов и бюро райкомов КПСС и собраний партийных организаций. Здесь с редакторами и членами редакционных коллегий систематически проводятся семинарские занятия и совещания по обмену опытом работы. Повседневное внимание и помощь многотиражным газетам повышает их идейный и культурный уровень.

К сожалению, далеко не все партийные организации, имеющие свои печатные органы, умело используют их в решении хозяйственных и политических задач. Кое-где формально-бюрократически относятся к руководству многотиражными газетами.

Рудничный райком КПСС гор. Прокопьевска в декабре прошлого года вынес решение о руководстве партийного комитета шахты «Красногорская» своей многотиражной газетой «Шахтер». Между тем газета и после этого выходит на низком идейном и культурном уровне. Периодичность выпуска ее систематически срывается. В марте вышел всего только один номер. Как ни странно, райком не нашел времени поинтересоваться, как выполняется его решение.

Особенно плохо руководит многотиражными газетами Киселевский горком КПСС. Здесь, кроме попыток организовать семинарские занятия с редакторами многотиражных газет, никаких мер по усилению руководства шахтовой печатью не предпринималось. Не оказывает помощи многотиражкам и городская газета «В бой за уголь». Очень редко на ее страницах появляются обзоры печати.

Многотиражные газеты—важное средство политического руководства производственной деятельностью предприятий и укрепления связи партийных комитетов с массами. Чтобы добиться большей действенности многотиражных газет, необходимо резко улучшить руководство ими со стороны партийных организаций.

Недооценка печати снижает уровень содержания партийной работы, ослабляет связь партийных организаций с широкими массами трудящихся. Товарищ Хрущев, выступая на Всесоюзном совещании редакторов и заведующих отделами сельского хозяйства краевых, областных и республиканских газет, говорил: «...кто недооценивает печать, тот ослабляет наши силы».

Первейшая обязанность партийных организаций — добиться, чтобы многотиражные газеты стали трибуной передовиков социалистического соревнования, борющихся за повышение производительности труда и других экономических показателей работы предприятий, чтобы они опирались на широкий авторский актив. Роль пропагандиста, агитатора и организатора газеты смогут выполнить при условии, если они адресуются к рабочим, служащим, инженерам и техникам, передовикам производства, всемерно поддерживая их творческую инициативу.

Шахтовая и заводская газета — орган коллективного творчества. Поэтому в подготовке каждого номера должны активно участвовать все члены редколлегии. Нельзя мириться с таким положением, когда выпуск газет, как это делается на многих шахтах гг. Прокопьевска, Киселевска и Осинников, передоверяется целиком и полностью платным работникам, которые заполняют их своими материалами и перепечатками. Подобная практика суживает круг авторского актива, обедняет содержание газеты. Опора на актив — вот основа деятельности каждой многотиражной газеты.

В настоящее время перед заводской, шахтовой печатью стоит задача — всемерно помогать партийным и профсоюзным организациям бороться за выполнение и перевыполнение каждым предприятием, цехом, участком производственных планов и заданий. Многотиражные газеты должны добиваться, чтобы на предприятии не было ни одного рабочего, не выполняющего норм выработки, резко критиковать нарушителей трудовой дисциплины. Вместе с тем надо смелее подвергать суду общественности тех, кто мешает развертыванию творческой инициативы масс, допускает формализм в руководстве социалистическим соревнованием, не создает условий для высокопроизводительного труда. Критика и самокритика— постоянно действующее оружие газеты.

Жизнь коллектива предприятия не исчерпывается только производственной деятельностью. Рабочих, инженерно-технический персонал и служащих интересуют вопросы культуры и быта. Популярность заводской, шахтовой газеты будет возрастать по мере расширения тематики ее материалов. Редколлегия не может обходить работу партийной и профсоюзной организаций, культурно-бытовых учреждений, спортивных обществ. Следует широко показывать шефскую помощь колхозам, особенно выполнение заказов для сельского хозяйства.

Важным участком работы редколлегий многотиражных газет является оказание практической помощи стенной печати.

Дальнейшее повышение уровня многотиражных газет должно пойти по линии усиления руководства ими со стороны партийных организаций предприятий, райкомов и горкомов КПСС. Их прямая обязанность — повседневно совершенствовать это могучее идейное оружие в борьбе за коммунизм.

План сева пшеницы выполнен

С огромным под'емом трудятся хлеборобы Кузбасса на весеннем севе. Они одержали замечательную победу — выполнили план сева основной продовольственной культуры — яровой пшеницы на 107,7 процента.

Лучших результатов добились колхозники и механизаторы Ленинск-Кузнецкого, Гурьевского, Юргинского и Чебулинского районов. Они еще на 20 мая завершили план и продолжали сверхплановый сев. Так, в Ленинск-Кузнецком районе государственное задание по посеву пшеницы перевыполнено на 4290 гектаров.

На больших площадях пшеница посеяна перекрестным способом, отборными семенами с одновременным внесением минеральных удобрений.

Успехи хлеборобов Алтая

БАРНАУЛ. (ТАСС). 25 мая механизаторы машинно-тракторных станций завершили выполнение плана сева яровой пшеницы в колхозах. Этой культурой засеяно на 270 тысяч гектаров больше, чем в прошлом году. На сотнях тысяч гектаров целинных и залежных земель посеяна пшеница.

Механизаторы районов Кулундинской степи продолжают сев зерновых сверх плана. На полях появились дружные всходы. Выполнение плана сева пшеницы в лучшие для Алтая агротехнические сроки достигнуто благодаря самоотверженному труду механизаторов и колхозников.

Об открытии Юбилейной сессии Верховного Совета РСФСР

Открытие Юбилейной сессии Верховного Совета РСФСР, посвященной 300-летию воссоединения Украины с Россией, состоится 29 мая с. г. в 1 час дня в Кремле в Большом Кремлевском Дворце.

Торжественное заседание в Москве, посвященное 300-летию воссоединения Украины с Россией

25 мая в Колонном зале Дома Союзов состоялось торжественное заседание Московского Совета депутатов трудящихся совместно с представителями общественных организаций и воинских частей, посвященное 300-летию воссоединения Украины с Россией.

Торжественное заседание открыл секретарь Московского комитета Коммунистической партии Советского Союза депутат И. В. Капитонов. Слово для доклада о 300-летии воссоединения Украины с Россией он предоставляет председателю исполкома Московского Совета тов. М. А. Яснову.

Докладчик говорит о том, что в борьбе за претворение в жизнь намеченной партией программы коммунистического строительства растут и крепнут братская взаимопомощь и творческое содружество между трудящимися Москвы и Московской области и трудящимися городов и сел Советской Украины.

Сотни московских предприятий соревнуются с коллективами предприятий Украинской ССР. Социалистические обязательства в честь 300-летия воссоединения Украины с Россией взяли коллективы заводов «Красный пролетарий», «Серп и молот», 1-й ГПЗ имени Кагановича, работники Московского отделения Московско-Курско-Донбасской железной дороги и т. д.

Успешно проводится социалистическое соревнование между коллективами Коломенского и Ворошиловградского паровозостроительных заводов, «Электросталь» и «Днепроспецсталь», между обувщиками и текстильщиками Москвы и Киева.

С чувством глубокой признательности к своим украинским братьям воспринимают подмосковные колхозники передовой опыт социалистического хозяйствования колхозов Украины. Украинские колхозники перенимают опыт москвичей.

Бурными аплодисментами встречают собравшиеся провозглашенные докладчиком здравицы в честь нерушимой дружбы украинского, русского и всех народов нашей страны, в честь великой Родины — Союза Советских Социалистических Республик — могучего оплота мира во всем мире!

Слово предоставляется президенту Академии наук СССР А. Н. Несмеянову. Он говорит о расцвете науки и культуры Советской Украины, о постоянной и тесной связи между русскими и украинскими учеными.

На трибуне — токарь станкостроительного завода имени Орджоникидзе лауреат Сталинской премии Н. Чикирев. Он говорит о том, что коллектив завода встретил знаменательную дату 300-летие воссоединения Украины с Россией перевыполнением производственного плана четырех месяцев. Рабочие, инженерно-технические работники предприятия, соревнуясь с Одесским станкостроительным заводом, приняли обязательство выполнить государственный план 1954 года к 25 ноября.

Горячо встретили собравшиеся выступление писателя Л. Леонова.

— Немного найдется таких праздников даже в нашей стране на протяжении ее тысячелетнего существования. Этот величественный праздник состоит в радости познания истории подтвержденной величественной дружбы, душевной близости, кровного родства двух братских славянских народов — украинского и русского.

Дружными аплодисментами встречают участники собрания слова о том, что не найдется такой силы, которая бы могла разорвать братское рукопожатие русского и украинского народов, дружба которых служит высоким примером для всех народов Советского Союза. И как бы обращаясь от имени всех москвичей, писатель произносит: и еще прими наш задушевный привет и любовь, сестра наша, Украина.

В заключение состоялся большой праздничный концерт.

(ТАСС).

Отъезд из Киева делегации РСФСР

КИЕВ, 26 мая. (ТАСС). Вчера на Киевском вокзале для проводов делегации РСФСР, принявшей участие в праздновании 300-летия воссоединения Украины с Россией, собрались передовые люди промышленных предприятий, ученые, деятели литературы и искусства, представители общественных организаций. Среди провожающих — секретарь ЦК КП Украины А. И. Кириченко, председатель Совета Министров Украинской ССР Н. Т. Кальченко, председатель Президиума Верховного Совета УССР Д. С. Коротченко, командующий войсками Киевского военного округа генерал армии В. И. Чуйков.

У перрона выстроен почетный караул. Торжественно звучит Государственный Гимн Советского Союза. Гостям преподносят цветы. Горячие рукопожатия, взаимные пожелания счастья и процветания двум братским народам.

Пребывание делегации РСФСР на Украине явилось могучей демонстрацией нерушимой дружбы русского и украинского народов, демонстрацией сплоченности советских людей вокруг Коммунистической партии и Советского правительства.

В ближайшие дни завершить посадку картофеля

По представлению райкомов КПСС и райисполкомов заносятся на Доску почета передовики социалистического соревнования, добившиеся высоких показателей на весеннем севе.

Колхоз имени Мичурина, Ленинск-Кузнецкого района (председатель тов. Ломов, секретарь парторганизации тов. Чурилов), выполнивший план сева зерновых.

Колхоз «Раздолье», Чебулинского района (председатель тов. Криковцев, секретарь парторганизации тов. Первушин), выполнивший план посадки картофеля на площади 35 гектаров квадратно-гнездовым способом.

Колхоз «Труд», Ленинск-Кузнецкого района (председатель тов. Черных, секретарь парторганизации тов. Дарьин), выполнивший план сева зерновых.

Колхоз имени XIX партс'езда, Ленинск-Кузнецкого района (председатель тов. Цыпарев, секретарь парторганизации тов. Лупов), выполнивший план сева зерновых.

Колхоз «Новый мир», Юргинского района (председатель тов. Спиридонов, секретарь парторганизации тов. Корчуганов), выполнивший план сева зерновых.

Колхоз имени Жданова, Юргинского района (председатель тов. Лемехов, секретарь парторганизации тов. Карпов), выполнивший план сева зерновых на 107,2 процента.

Перевыполняем сменные нормы

Когда к нам в колхоз имени Калинина, Итатского района, доставили картофелесажалку «СКГ-4», правление артели сразу же назначило бригаду для ее обслуживания. Было подобрано шесть человек: трое переносчиков мерной проволоки, двое сажальщиков и машинист. Кроме того, были выделены колхозники для подвозки семенного материала.

В тот же день вместе с главным агрономом МТС тов. Мироновым и колхозным агрономом тов. Шишкиной мы приступили к разметке поля. В этом деле нам большую помощь оказал учитель семилетней школы Габдрахман Мурзаханов.

Поскольку длина поля превышала ширину почти на 100 метров, то гоны решили делать поперек, чтобы облегчить подвозку семян. Исходя из этого, по всей длине участка через каждые 5 метров 60 сантиметров с обеих сторон поставили вехи; кроме того, ширину поля поделили пополам и провешили контрольную линию.

Все это нам понадобилось для того, чтобы постоянно контролировать себя, избегать отклонения. Средняя линия вдоль поля служит для установки на ней трубки — фиксатора, не позволяющего перетягивать проволоку в ту или другую сторону.

Некоторые скажут: зачем делать вешки через каждые 5,6 метра, если у машины «СКГ-4» есть маркер. Мы сначала так же думали. А потом оказалось, что чем дальше удаляемся от первой борозды, тем больше допускаем погрешностей — гоны перестали быть прямолинейными. Теперь же при провешивании эта опасность устранена. Когда были посажены первые сотки картофеля, мы поинтересовались: получаются ли квадраты в крайних рядках двух смежных гонов. Разрыли лунки, смерили и оказалось, что получаются и довольно точно.

21 мая начали посадку.

Однако не сразу все пошло гладко. Несмотря на то, что мы перед пуском тщательно отрегулировали узлы машины, она начала работать с перебоями. Особенно не ладилось с узлоуловителем, автомат которого «заедало». Посадка стала неровной, квадраты не получались. У нас с собой было пособие по машине «СКГ-4». Это позволило нам установить причину перебоев. Вскоре неполадки были устранены — автомат узлоуловителя отрегулирован более тщательно.

Случались и другие неполадки. Например, лопасть подающего механизма пробуксовывали. Я подтянул пружины маховика, и сейчас этот узел работает безотказно.

Стоит упомянуть о перебоях и по причинам, зависящим от нас. По неопытности переносчики мерной проволоки допускали неосторожность. Проволока свертывалась в витки, а потом при натяжении рвалась. Или еще такой случай. Сельщица К. Бахтигузина, проталкивая картофель в люк, неосторожно подсунула палку под черпаки. Получилась авария. Но горький опыт послужил уроком: сейчас члены бригады работают внимательнее, не допускают промахов.

Как мы ни старались, а в первый день даже нормы не выполнили: посадили всего 3,8 гектара картофеля.

На другой день работа пошла организованнее. На учете была каждая минута. Расстояние в 350 метров машина проходила за 10 минут, на поворот агрегата и загрузку бункеров требовалось две минуты, поворот на другом конце — одна минута, итого на цикл у нас уходило 23 минуты. Надо сказать, что правление артели недостаточно проявляло заботы о бесперебойном снабжении семенами, в результате были простои агрегата. Но все же мы в этот день посадили картофеля на полтора гектара больше, выполнив, таким образом, сменную норму.

С каждым днем мы все больше приобретаем опыт управления машиной. 23 мая наш агрегат посадил уже 6,3 гектара картофеля. Особенно хорошо в этот день работали тракторист Исмагил Халеков, регулировщик, мерной проволоки Шайхулла Салямов и другие члены бригады. Но мы могли бы сделать значительно больше, если бы правление артели обеспечило нас людьми для двухсменной работы или хотя бы помогло организовать использование агрегата с 6 часов утра до 9 часов вечера, чего, однако, сделано не было.

Сейчас мы переехали на поля второй полеводческой бригады, где нужно посадить картофель еще на 15 гектарах. После этого наш агрегат переедет в село Изындаево, где нам предстоит посадить 45 гектаров картофеля. Отвечая на призыв тов. Дьякина из Ленинск-Кузнецкого района, мы развернем соревнование и еще больше повысим производительность машины.

А. ИСКАНДЕРОВ,
машинист «СКГ-4».

Колхоз имени Калинина,
Итатского района.

Широким фронтом

ОСИННИКИ. **(Корр. «Кузбасса»).** Работники совхоза орса треста «Молотовуголь» широким фронтом развернули посадку картофеля. Первым на поля с картофелесажалкой «СКГ-4» выехал комсомолец Павел Варов. Тщательно подготовив машину к работе, молодой картофелеводмеханизатор добивается ее высокопроизводительного использования. Он систематически перевыполняет сменные задания.

Хорошие показатели имеет тракторист Иван Вейцешко, награжденный в прошлом году значком «Лучший тракторист Министерства совхозов СССР». Сменные нормы выработки он выполняет на 130—150 процентов. Умело и высокопроизводительно использует технику молодой тракторист Николай Салеев.

Применение машины «СКГ-4» для квадратно-гнездовой посадки картофеля требует его сортировки. Это — трудоемкая работа. Главный агроном совхоза тов. Артамонов и слесарь тов. Сорокин для сортировки картофеля подготовили специальное механическое приспособление. Его внедрение позволило заменить ручной труд 15—20 рабочих.

Соревнование районов

Сводка областного управления сельского хозяйства о ходе сева яровых в колхозах области на 25 мая 1954 года.

(В первой колонке показан процент выполнения плана посева яровых, во второй — посева пшеницы, в третьей — посадки картофеля).

1. Ленинск-Кузнецкий	88,2	113,6	20,0
2. Юргинский	81,8	114,3	11,1
3. Гурьевский	79,6	110,7	6,4
4. Тисульский	78,7	104,1	3,9
5. Промышленновский	77,9	104,7	0,9
6. Чебулинский	77,6	109,3	11,2
7. Мысковский	76,0	113,0	3,4
8. Мариинский	75,9	107,5	12,0
9. Киселевский	75,3	112,0	4,0
10. Беловский	75,3	109,0	5,2
11. Анжеро-Судженский	74,8	109,3	7,0
12. Ижморский	74,2	107,2	11,6
13. Кемеровский	72,2	114,4	5,2
14. Итатский	71,4	108,5	4,3
15. Топкинский	66,5	100,6	4,3
16. Прокопьевский	65,9	103,8	1,0
17. Крапивинский	63,5	105,9	—
18. Тяжинский	62,2	108,0	0,3
19. Кузнецкий	62,1	115,6	2,0
20. Яшкинский	60,5	100,6	7,4
21. Барзасский	48,0	100,0	0,7
22. Куздеевский	34,1	78,3	0,3
23. Таштагольский	26,9	72,9	—

☆ ☆ ☆

В истекшей пятидневке многие колхозы области более организованно вели полевые работы. Они завершают сев зерновых культур, быстро и высококачественно садят картофель. В Ленинск-Кузнецком районе, например, десятки сельскохозяйственных артелей уже выполнили план сева зерновых. Высокого процента прироста к плану сева зерновых добились также колхозники и механизаторы Юргинского, Киселевского и Гурьевского районов. Здесь многие колхозы также завершают сев зерновых.

Наряду с передовыми районами и колхозами в области немало и таких, где весенние полевые работы идут крайне медленно. Резко снизили темпы сева колхозы Чебулинского района. Если с 15 по 20 мая здесь было засеяно 8,4 тысячи гектаров, то в истекшей пятидневке—только 4,2 тысячи. В соревновании с колхозниками Мариинского района чебулинцы стали уступать, и если они не поправят положения, то в текущей пятидневке потеряют первенство.

Не используют в полную меру своих возможностей колхозники Промышленновского и Анжеро-Судженского районов. Здесь также резко снижены темпы сева. В Промышленновском районе с 20 по 25 мая посеяно на 6,8 тысячи гектаров меньше, чем в прошлую пятидневку, а в Анжеро-Судженском — на 2,4 тысячи гектаров. Не успокаиваться на достигнутом, использовать на полную мощность посевные агрегаты, чтобы в лучшие агротехнические сроки завершить сев зерновых культур, — такова сейчас задача.

В районах области, за исключением Крапивинского и Таштагольского, началась посадка картофеля. Колхозники и механизаторы Кузбасса решили в нынешнем году посадить картофель, как правило, квадратно-гнездовым способом. Многие колхозы успешно справляются с поставленной задачей. Так, колхозники сельхозартели «Раздолье», Чебулинского района, выполнили план посадки картофеля и на площади 35 гектаров провели посадку квадратно-гнездовым способом.

Однако во многих районах эта работа развертывается еще очень медленно. Так, в Промышленновском районе, например, посажено картофеля лишь 18 гектаров, а в Тяжинском и того меньше—3 гектара. Плохо садят картофель и колхозы пригородной зоны. Так, в Кузнецком районе посажено картофеля только 51 гектар, а в Беловском — 89 гектаров.

В нынешнем году с посадкой картофеля наша область серьезно отстала. На 25 мая посажено этой культуры в десять раз меньше, чем было в прошлом году. Задача состоит в том, чтобы быстро преодолеть отставание и обеспечить в ближайшие дни выполнение плана посадки картофеля каждым колхозом, совхозом и районом.

Передовые механизаторы

КУЗЕДЕЕВО. **(Корр. «Кузбасса»).** Высокими темпами ведут весенне-полевые работы передовые механизаторы Куздеевской МТС. Лучших показателей здесь добивается тракторная бригада тов. Афонина. В течение второй декады мая она выполнила большой об'ем работ по под'ему целины, культивации и севу зерновых культур. Благодаря дружной работе трактористов, колхоз «Сталинский путь» и другие сельхозартели первыми в районе закончили сев пшеницы. Тракторист этой бригады тов. Комаров, работая на тракторе «ДТ-54», систематически выполняет нормы выработки на 120 процентов.

В числе передовиков соревнования на весеннем севе тракторные бригады тт. Беларева, Сабенина. Лучшие в этих коллективах трактористы тт. Кудашев и Морозов работают безаварийно, систематически перевыполняют нормы выработки, обеспечивают высокое качество сева.

Перевыполнять нормы выработки на каждый трактор, в каждую смену

Осваивают новые земли

На территории Мельковского конезавода имеется немало земель, которых еще не касался плуг. После февральско-мартовского Пленума ЦК КПСС коллективу завода было дано задание — освоить в этом году 1650 гектаров целины, из них под посев нынешней весной 150 га.

С большим воодушевлением взялись работники завода за выполнение этого почетного задания. К 20 мая целина здесь была поднята на площади более чем 600 гектаров. Лучших показателей добился коллектив фермы № 2, которым руководит Федор Константинович Кашин. Тракторная бригада Николая Афанасьевича Курносенко первой закончила план под'ема целины и сева пшеницы. Умело и высокопроизводительно использовал технику тракторист Николай Агапитов. На тракторе «ДТ-54» он ежесменно вспахивал по 6—6,5 гектара новых земель при норме 4,2 гектара.

По полтора сменных задания систематически выполнял на разработке целины молодой тракторист Николай Шерин. Еще лучше он работал в дни сева. Его сменная выработка на сцепе трех сеялок доходила до 74 гектаров.

Замечательно трудится на освоении новых земель тракторист Гавриил Левашов. Вместе со своим напарником Михаилом Полотебновым он вспахал на тракторе «С-80» более 300 гектаров целины. При норме 7,5 га трактористы-передовики вспахивали за смену до 14 гектаров каждый.

Неплохо потрудились на под'еме целинных земель и механизаторы Мунгатского конезавода. Тракторист Федор Мухортов на тракторе «С-80» довел сменную выработку до 13 гектаров. Его напарник, молодой тракторист Василий Журавлев, недавно вернувшийся из Советской Армии, вспахивал за смену по 11—13 гектаров целины.

Посевная площадь под пшеницу в Мунгатском конезаводе увеличивается в нынешнем году на 235 гектаров. Механизаторы и полеводы решили вырастить урожай основной продовольственной культуры — яровой пшеницы не менее чем по 16 центнеров с каждого гектара.

Б. ТРАПЕЗНИКОВ,
(Спец. корр. «Кузбасса»).

Сверхплановый сев пшеницы

ПРОКОПЬЕВСК. (Корр. «Кузбасса»). Механизаторы Прокопьевского района, закончив план сева пшеницы, взяли обязательство засеять сверх плана 1500 гектаров.

Колхозы имени Молотова, «Путь животноводства» и имени Орджоникидзе, Терентьевского сельсовета, обслуживаемые Черкасовской МТС, посеяли пшеницы по 100—130 гектаров сверх задания. Труженики сельхозартели имени Свердлова сверх плана посеяли пшеницы на площади в 250 гектаров.

Первенство в соревновании и переходящее красное знамя МТС две декады удерживает тракторная бригада Николая Васильевича Югова, работающая в колхозе «20 лет Октября». Она первой в районе закончила план сева пшеницы и приступила к посадке картофеля. Выработка на 15-сильный трактор в бригаде составила 181 гектар. Сейчас Николай Васильевич Югов с двумя трактористами выехал в колхоз «Заря» для оказания помощи колхозникам в быстрейшем завершении сева пшеницы.

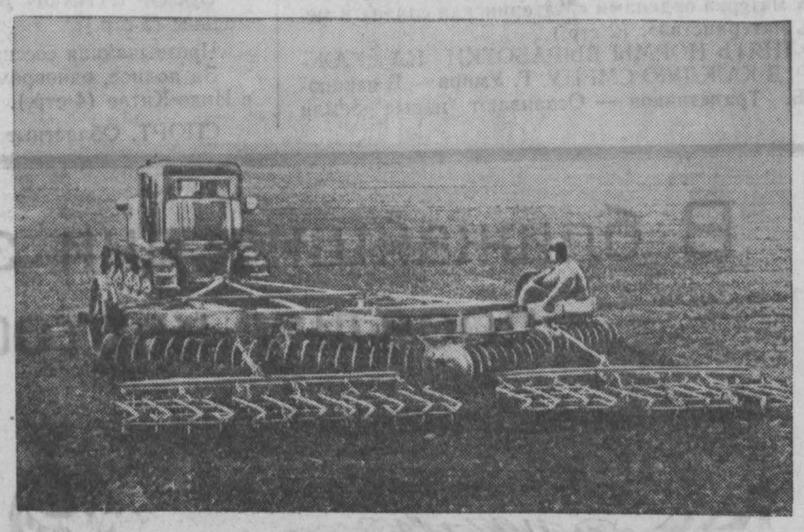

Хороших успехов на весенне-полевых работах добился тракторист Кулебакинской МТС И. Н. Самовольников, работающий на полях сельхозартели имени Сталина, Гурьевского района. Вместе с прицепщиком Дмитрием Иноземцевым он ежесменно выполняет нормы на 150—200 процентов.

НА СНИМКЕ: агрегат И. Н. Самовольникова ведет обработку почвы под овощные культуры.

Фото П. Костюкова.

В передовой бригаде

В полевом стане, где разместился тракторный отряд, которым руководит Петр С'един, чисто, уютно. Жарко топится чугунная печка. Трактористы, свободные от работы, спят.

Среди ночи с пашни прибежал прицепщик Борис Собуров: у плуга сломался отвал. Авария была быстро ликвидирована, сломанный отвал заменили новым. Через час за болотом снова загудел мотор трактора «ДТ-54».

Не дождавшись утра, бригадир вышел в поле. Ночь уже серела: намечался рассвет. Налево и направо гудели два трактора, вдали за лесом работал третий.

Он шел долго то редким лесом, то пахотой. В мягкой земле глубоко утопали ноги. Бригада, которой руководит Петр Кириллович, скомплектована 12 мая. Механизаторы прибыли в колхоз имени Жданова днем, а на следующую же ночь тракторы вышли в поле. Задание у бригады большое: поднять 1500 гектаров целины и залежи. За первые 4—5 дней было вспахано более 150 га новой земли.

Бригада имеет три новых трактора «ДТ-54» с прицепами и один колесный. На нем производится подготовка поднятой земли под посев. Леонид Чичевский и Георгий Бугаенко, недавно окончившие курсы трактористов, на колесном тракторе прокультивировали и заборонили около 30 га. На этом участке полеводческая бригада Николая Кулакова сеет пшеницу. На вновь освоенных землях нынешней весной будет посеяно дополнительно к плану не менее 200 га пшеницы и 100 га овса.

На участок, где работал тракторист Семен Лысенчук, бригадир пришел, когда в посветлевшем воздухе уже обрисовались обнаженные деревья. Трактор и пятикорпусный плуг были совсем новенькими. Большие жирные пласты целины волнами ложились слева направо. С'един достал линейку и воткнул ее в борозду. Глубина была 22 сантиметра — такая, какая требовалась.

Среди огромного черного поля поднятой залежи тут и там высились небольшие островки леса и отдельные деревья. Бригадир указал на них:

— Раскорчевки много, а машин нет. Попросили прислать машины. В ответ получили телеграмму. Сообщают, что в наш адрес отгрузили трактор «С-80».

В 6 часов кончилась смена. Подвели итоги работы: за ночь на трех тракторах было вспахано 18 га.

Тракториста Семена Лысенчука сменил Иван Николаевич Шкляр, опытный, хорошо знающий свое дело. Около 20 лет работает Шкляр трактористом, основательно изучил машину. Внимательно проверив трактор, он отошел от него в сторону, задумался. Широкими шагами хозяина прошел с одной поляны на другую, окинул взглядом третью. Включив мотор, Иван Николаевич не стал пахать каждую поляну в отдельности, как это делали другие, а повел трактор с одной на другую. Черной волнистой лентой ложилась за ним широкая полоса земли. Он об'ехал сразу несколько полян, соединив их в один массив. Это позволило намного сэкономить время на лишних переездах и поворотах.

Семен Лысенчук далеко проводил своего напарника и, вернувшись, сказал:

— Хитрый. Вот всегда так, найдет что-нибудь новое.

А потом сообщил:

— Понравились Ивану Николаевичу новые места, хочет остаться в этом колхозе. Приглядывает квартиру....

Возвращались на стан. Трактористы Владимир Собуров, Семен Лысенчук, Леонид Кореневский рассказали, что на поле часто приходят колхозники. Старики вспоминают, что на этом месте много лет назад снимали урожай зерновых по 25 центнеров с гектара.

— Не меньше получим и нынче, — убежденно заверил Кореневский.

— Тучная будет нива, — сказал Семен Лысенчук.

С каждым днем все новые пласты ложатся из-под плуга, все шире становится площадь вновь освоенных земель. Сейчас коллектив бригады пересмотрел свои социалистические обязательства и решил освоить не 1500 гектаров, как это планировалось раньше, а 1800. Слово свое механизаторы держат крепко. На днях всех трактористов облетела радостная весть — бригада завоевала переходящее красное знамя МТС.

Г. УМНОВ.

дер. Красный Брод,
Ижморского района.

Вести с полей

ЮРГИНСКИЙ РАЙОН

Соревнуясь за право участия на Всесоюзной сельскохозяйственной выставке, механизаторы Юргинского племсвиносовхоза одержали замечательную победу. 18 мая они окончили сев пшеницы, ячменя и выполнили значительную часть плана посева однолетних трав.

Хороших результатов добился тракторист тов. Попов. На тракторе «ДТ-54» он за 20 рабочих дней обработал 208 га условной пахоты, ежедневно перевыполняя сменную норму выработки.

Во второй полеводческой бригаде отличились механизаторы тт. Гурьянов и Беленков. Тракторист тов. Гурьянов на тракторе «АТЗ-НАТИ» за 12 рабочих дней обработал 150 гектаров условной пахоты.

В настоящее время в совхозе развернулись работы по посеву овса, посадке картофеля. Картофель садится исключительно квадратно-гнездовым способом.

Подсчитав свои возможности, коллектив совхоза выделил два гусеничных трактора в помощь Юргинской МТС.

М. БУТИН,
секретарь парторганизации Юргинского племсвиносовхоза.

ГУРЬЕВСКИЙ РАЙОН

Колхоз «По заветам Ленина» закончил сев пшеницы. 700 га посеяно по целине и залежи. Выполнен также план сева технических культур и ранних овощей. Колхозники и механизаторы приступили к посадке картофеля. Посадка ведется квадратно-гнездовым способом. Труженики полей работают с большим под'емом. Они прилагают все усилия, чтобы с честью выполнить задачи, поставленные перед ними сентябрьским и февральско-мартовским Пленумами ЦК КПСС.

Среди колхозников и механизаторов организовано социалистическое соревнование, регулярно выпускаются «боевые листки». В полевых станах всегда есть свежие газеты, брошюры, художественная и сельскохозяйственная литература. Агитаторы постоянно проводят беседы.

Механизаторы и колхозники прилагают все силы, чтобы в срок закончить посадку картофеля.

Ф. СТЕПАНОВ,
секретарь партийной организации колхоза «По заветам Ленина».

ЧЕБУЛИНСКИЙ РАЙОН

Коллектив бригады тов. Дошневского, обслуживающий колхоз имени Хрущева, борется за получение высокого урожая всех сельскохозяйственных культур. Механизаторы вторую декаду держат переходящее красное знамя МТС.

Бригада 18 мая закончила план сева пшеницы, выполнив задание на 114 процентов. Вся пшеница посеяна перекрестным способом.

Во второй декаде мая трактористы добились выработки на каждый 15-сильный трактор по 74,8 га мягкой пахоты, сэкономили горючего 368 килограммов.

В бригаде развернулось соревнование за выполнение и перевыполнение сменных норм выработки. Трактористы тт. Голубицкий, Сопов, Калитов на гусеничных тракторах систематически дают по полторы нормы.

И. ТУРИНОВ,
секретарь парторганизации В.-Чебулинской МТС.

Техуход — основа высокой производительности машин

Партия и правительство уделяют особое внимание развитию сельского хозяйства Кузбасса. Только в 1953 году МТС области получили свыше 700 тракторов в 15-сильном исчислении, более 300 комбайнов и много других сельскохозяйственных машин.

В текущем году машинно-тракторный парк МТС пополняется новыми мощными и сверхмощными дизельными тракторами «ДТ-54», «С-80», а также универсальными пропашными тракторами «КДП-35», «Беларусь», «Универсал-2», «ХТЗ-7», оборудованными гидропод'емниками и системой навесных машин для междурядной обработки пропашных культур. Имеются специально оборудованные тракторы «С-80» и «ДТ-54» с приспособлениями для раскорчевки полей от кустарников, пней и кочек, осушения болот, рытья ям, траншей и т. д.

В этом году на полях Кузбасса впервые работают картофелесажалки «СКГ-4» для квадратно-гнездовой посадки картофеля и сеялки «СШ-6» для квадратно-гнездового посева кукурузы, подсолнечника и других культур.

Непрерывный рост техники при умелом и правильном использовании ее дает возможность полностью механизировать все работы в полеводстве, провести их качественно и в лучшие агротехнические сроки.

Механизаторы Краснинской, Горскинской, Худяшевской и многих других машинно-тракторных станций с первых дней полевых работ развернули социалистическое соревнование за высокопроизводительное использование техники и получение высоких урожаев.

В тракторных бригадах тт. Кунцева и Гончарова из Горскинской МТС, тт. Чумина и Смолягина из Краснинской МТС, тт. Мещанинова и Моисеева из Тарасовской МТС все трактористы перевыполняют сменные нормы выработки. Лучшая трактористка из бригады тов. Мещанинова Анна Федоровна Зайцева на тракторе «ДТ-54» сцепом трех сеялок в колхозе «Гигант», Промышленновского района, ежедневно за свою смену засевает по 85—90 гектаров при норме в 48 гектаров.

Успехов передовые механизаторы добились благодаря правильному ежесменному техническому уходу за машинами. Это обеспечило бесперебойную их работу в течение смены.

Многолетний опыт работы передовых механизаторов позволил выработать определенный порядок проведения ежесменных технических уходов. Например, в тракторных бригадах Ф. Ф. Рыбчикова из Промышленновской МТС, А. А. Жалдыбы из Судженской МТС, И. Д. Гончарова из Горскинской МТС принят такой порядок: в проведении технического ухода участвуют оба тракториста, прицепщики обеих смен, бригадир тракторной бригады или его помощник, учетчик-заправщик.

Прежде чем остановить агрегат на техуход, к нему подвозятся горючее и смазочные материалы. Работники агрегата, принимающие смену, приходят к месту работы трактора за 20—30 минут раньше, чтобы проверить машины в действии и осмотреть участки.

Остановка агрегата производится по очереди. Сначала останавливается на техуход один агрегат, остальные все работают, после проведения техухода он включается в работу, останавливается следующий и т. д.

При такой системе ежесменных технических уходов может стоять только один агрегат или два, если уход проводится одновременно двумя группами: бригадир руководит одной группой, а его помощник — другой.

Каждый работник агрегата выполняет определенную работу. Тракторист, сдающий смену, очищает трактор от пыли, грязи и растительных остатков, устраняет неисправности, сдает агрегат и инструмент. Заступающий на смену тракторист проверяет и подтягивает крепления, производит регулировку, смазку механизмов, проверяет и принимает инструмент.

Учетчик-заправщик или возчик горючего замеряет остатки горючего и заправляет трактор. Прицепщики, сдающие прицепные машины, очищают их и устраняют неисправности, помогают трактористу очищать трактор и устранять неисправности, вместе с трактористом сдают машины и инструмент следующей смене.

Прицепщики, заступающие на смену, проверяют и подтягивают крепления, регулируют и смазывают механизмы, принимают агрегат и инструмент.

Бригадир или его помощник осуществляют контроль за качеством техухода, регулируют наиболее ответственные механизмы и узлы.

В передовых машинно-тракторных станциях особое внимание уделяют изучению дизельных тракторов и тщательному уходу за ними. Это позволяет добиваться высокопроизводительного использования техники.

В прошлом году тракторист Горскинской МТС В. В. Погонин и его напарник Н. С. Семенов на тракторе «ДТ-54» выработали 2756 га, трактористы этой же МТС Иван Кунцев и Илья Воронов на тракторе «ЧТЗ-С-65» выработали 2942 гектара, а трактористы Краснинской МТС В. А. Куракин и П. Н. Синцов на тракторе «С-80» выработали 4207 гектаров. При этом тракторам не проводилась замена поршневой группы и деталей топливной аппаратуры.

В этих МТС техническое руководство и контроль за работой дизельных тракторов возложены на опытного механика, знающего дизельные тракторы.

В Краснинской МТС дизельным парком руководит опытный механик тов. Гусельников, он производит регулировку аппаратуры, контролирует проведение ежесменных уходов. Периодические технические уходы за дизельными тракторами проходят под его руководством. Тов. Гусельников придает большое значение чистоте горючего и смазочных веществ, которыми заправляются дизельные тракторы, требует тщательного ухода за воздухоочистителем.

В Краснинской и Горскинской МТС заправка дизельных тракторов производится тщательно профильтрованным и отстоявшимся в течение 60—80 часов дизельтопливом. Заправка производится насосом и специальным заправочным инвентарем.

Однако не все руководители МТС организовали правильное техническое обслуживание машин.

Так, главный инженер Пачинской МТС тов. Егоров не составил графики технического ухода и не довел их до тракторных бригад. Тов. Егоров не бывает в тракторных бригадах, не контролирует работу участковых механиков и бригадиров тракторных бригад.

Редкими гостями в тракторных бригадах бывают главный инженер Лебедевской МТС тов. Севрюков и главный инженер Крапивинской МТС тов. Мовшович. В результате неорганизованности в работе машинно-тракторного парка, эти МТС затянули полевые работы и ставят под угрозу судьбу урожая будущего года.

Задача инженеров и механиков — добиваться четкой работы машин, своевременно и высококачественно проводить технический уход, организовать работу по часовому графику, добиться такого положения, чтобы каждый тракторист выполнял и перевыполнял сменные нормы выработки.

И. ЗЕЛЕНУХИН,
начальник управления МТС областного управления сельского хозяйства.

УКАЗ

ПРЕЗИДИУМА ВЕРХОВНОГО СОВЕТА РСФСР

О награждении многодетных матерей орденами „Материнская слава" и медалями „Медаль материнства"

по Кемеровской области

На основании Указа Президиума Верховного Совета СССР от 18 августа 1944 года наградить от имени Президиума Верховного Совета СССР:

Матерей, родивших и воспитавших девять детей

ОРДЕНОМ «МАТЕРИНСКАЯ СЛАВА» I СТЕПЕНИ

1. **Бусыгину** Таисью Петровну — домашнюю хозяйку, село Тисуль Тисульского района.
2. **Ковальчук** Анастасию Сергеевну — домашнюю хозяйку, город Осинники.
3. **Морозову** Марию Ивановну — домашнюю хозяйку, Абышевский сельский Совет Промышленновского района.
4. **Нахратову** Татьяну Михайловну — колхозницу колхоза «Пионер» Топкинского района.

Матерей, родивших и воспитавших восемь детей

ОРДЕНОМ «МАТЕРИНСКАЯ СЛАВА» II СТЕПЕНИ

1. **Анисимову** Марию Ивановну — домашнюю хозяйку, город Осинники.
2. **Власенко** Татьяну Марковну — домашнюю хозяйку, рабочий поселок Урск Гурьевского района.
3. **Девяткину** Софию Петровну — домашнюю хозяйку, рабочий поселок Темир-Тау Кузедеевского района.
4. **Герасимову** Марию Васильевну — колхозницу колхоза имени Ворошилова Анжеро-Судженского района.
5. **Грязеву** Наталью Павловну — работницу, Ижморский район.
6. **Жендареву** Анну Филипповну — домашнюю хозяйку, деревня Азаново Ижморского района.
7. **Каменскую** Зою Петровну — домашнюю хозяйку, рабочий поселок Мундыбаш Кузедеевского района.
8. **Кириченко** Ксению Ильиничну — колхозницу колхоза имени Ленина Анжеро-Судженского района.
9. **Косолапову** Дарью Даниловну — колхозницу колхоза имени Свердлова Анжеро-Судженского района.
10. **Костюк** Прасковью Ефимовну — колхозницу колхоза «Путь коммунизма» Чебулинского района.
11. **Кривову** Наталью Ивановну — домашнюю хозяйку, Рудничный район города Прокопьевска.
12. **Кузнецову** Александру Семеновну — домашнюю хозяйку, город Осинники.
13. **Кузнецову** Елену Даниловну — домашнюю хозяйку, Судженский сельский Совет Анжеро-Судженского района.
14. **Курнышову** Веру Павловну — домашнюю хозяйку, деревня Солдатовка Юргинского района.
15. **Макрушину** Пелагею Федоровну — домашнюю хозяйку, город Салаир.
16. **Найданову** Агафью Егоровну — домашнюю хозяйку, рабочий поселок Темир-Тау Кузедеевского района.
17. **Орлову** Александру Ивановну — домашнюю хозяйку, рабочий поселок Шалым Таштагольского района.
18. **Прожикину** Пелагею Гавриловну — колхозницу колхоза «Пионер» Топкинского района.
19. **Раскину** Марию Лазаревну — колхозницу колхоза «Пионер» Топкинского района.
20. **Сатрихину** Анисью Ивановну — домашнюю хозяйку, город Осинники.
21. **Сизикову** Марию Иннокентьевну — домашнюю хозяйку, город Салаир.
22. **Соловьеву** Татьяну Иосифовну — домашнюю хозяйку, поселок Прогресс Промышленновского района.
23. **Ульянову** Евдокию Александровну — работницу, Кемеровский район.
24. **Чеботареву** Ульяну Ивановну — домашнюю хозяйку, Байкаимский район города Ленинска-Кузнецкого.

Матерей, родивших и воспитавших семь детей

ОРДЕНОМ «МАТЕРИНСКАЯ СЛАВА» III СТЕПЕНИ

1. **Артемову** Ольгу Васильевну — домашнюю хозяйку, село Итат Итатского района.
2. **Бабушкину** Марию Ниловну — домашнюю хозяйку, Центральный район города Прокопьевска.
3. **Баеву** Анастасию Васильевну — домашнюю хозяйку, Молотовский район города Сталинска.
4. **Баландину** Екатерину Ивановну — домашнюю хозяйку, Куйбышевский район города Сталинска.
5. **Беленову** Татьяну Ивановну — домашнюю хозяйку, Рудничный район города Прокопьевска.
6. **Бихину** Ефросинью Васильевну — домашнюю хозяйку, город Осинники.
7. **Васильеву** Анну Алексеевну — домашнюю хозяйку, Центральный район города Прокопьевска.
8. **Волкову** Марину Александровну — домашнюю хозяйку, город Салаир.
9. **Вопилову** Наталью Никитичну — домашнюю хозяйку, город Осинники.
10. **Гаськову** Татьяну Леонтьевну — домашнюю хозяйку, Центральный район города Прокопьевска.
11. **Гурикову** Аграфену Васильевну — домашнюю хозяйку, поселок Большие Колпаки Ижморского района.
12. **Дацук** Аграфену Ивановну — домашнюю хозяйку, село Лукошкино Топкинского района.
13. **Демидову** Анну Анисимовну — домашнюю хозяйку, Молотовский район города Сталинска.
14. **Донцову** Елену Николаевну — домашнюю хозяйку, Молотовский район города Сталинска.
15. **Дурневу** Клавдию Григорьевну — домашнюю хозяйку, поселок при совхозе, Ижморский район.
16. **Занькину** Александру Алексеевну — домашнюю хозяйку, деревня Кочкурово Гурьевского района.
17. **Ивлеву** Марфу Филипповну — домашнюю хозяйку, город Осинники.
18. **Игдисанову** Урхию Сафаровну — домашнюю хозяйку, село Теплая Речка Ижморского района.
19. **Казакову** Лукерью Трофимовну — домашнюю хозяйку, село Шуштулеп Кузедеевского района.
20. **Казанцеву** Антониду Ивановну — домашнюю хозяйку, город Осинники.
21. **Крючкину** Марию Ивановну — домашнюю хозяйку, село Кондома Таштагольского района.
22. **Куля** Ефросинью Афанасьевну — домашнюю хозяйку, Рудничный район города Прокопьевска.
23. **Ларину** Анастасию Захаровну — домашнюю хозяйку, Рудничный район города Прокопьевска.
24. **Лебенкову** Анну Егоровну — домашнюю хозяйку, деревня Самсоновка Итатского района.
25. **Лучинину** Павлину Степановну — домашнюю хозяйку, город Салаир.
26. **Майорову** Таисью Прокопьевну — домашнюю хозяйку, Лукошкинский сельский Совет Топкинского района.
27. **Морозову** Лидию Кириллову — домашнюю хозяйку, город Киселевск.
28. **Напреева** Марию Тимофеевну — домашнюю хозяйку, Арлюкский сельский Совет Юргинского района.

2г. **Пастухову** Ульяну Ефимовну — домашнюю хозяйку, Центральный район города Прокопьевска.

30. **Пожидаеву** Федосью Михайловну — колхозницу колхоза имени Ворошилова Чебулинского района.
31. **Приходько** Марию Ивановну — колхозницу колхоза «Гигант» Ижморского района.
32. **Самсонову** Евдокию Тимофеевну — домашнюю хозяйку, Абышевский сельский Совет Промышленновского района.
33. **Санникову** Анну Яковлевну — домашнюю хозяйку, Зенковский район города Прокопьевска.
34. **Свистунову** Антониду Дмитриевну — домашнюю хозяйку, Зенковский район города Прокопьевска.
35. **Семенову** Наталью Алексеевну — домашнюю хозяйку, село Тисуль Тисульского района.
36. **Сидорову** Акулину Ивановну — колхозницу колхоза «Прогресс» Ижморского района.
37. **Синькову** Елену Павловну — колхозницу колхоза «Красный орден» Анжеро-Судженского района.
38. **Толстову** Марию Лукьяновну — домашнюю хозяйку, Хорошеборский сельский Совет Топкинского района.
39. **Тубольцеву** Веру Даниловну — домашнюю хозяйку, Орджоникидзевский район города Сталинска.
40. **Фаткулину** Тутию — колхозницу колхоза имени Кирова Анжеро-Судженского района.
41. **Фельдман** Михию Лазаревну — домашнюю хозяйку, Кузнецкий район города Сталинска.
42. **Хасанову** Сайду — домашнюю хозяйку, Рудничный район города Прокопьевска.
43. **Хлупину** Елену Лаврентьевну — работницу, город Киселевск.
44. **Чащину** Степаниду Ерофеевну — домашнюю хозяйку, Куйбышевский район города Сталинска.
45. **Шахторину** Александру Степановну — домашнюю хозяйку, Рудничный район города Прокопьевска.
46. **Штарк** Марию Кондратьевну — домашнюю хозяйку, Байкаимский район города Ленинска-Кузнецкого.
47. **Щебелеву** Ксению Ивановну — домашнюю хозяйку, Кузнецкий район города Сталинска.

Матерей, родивших и воспитавших шесть детей

МЕДАЛЬЮ «МЕДАЛЬ МАТЕРИНСТВА» I СТЕПЕНИ

1. **Ананину** Анисью Михайловну — домашнюю хозяйку, Кузнецкий район города Сталинска.
2. **Андрес** Альвину Кондратьевну — домашнюю хозяйку, Кузнецкий район города Сталинска.
3. **Архипцеву** Нину Ивановну — домашнюю хозяйку, Рудничный район города Прокопьевска.
4. **Балабанову** Аксинью Пантелеевну — домашнюю хозяйку, Пушкинский сельский Совет Промышленновского района.
5. **Биркель** Лидию Эдуардовну — домашнюю хозяйку, Центральный район города Прокопьевска.
6. **Бодрову** Надежду Матвеевну — работницу шахты, Тисульский район.
7. **Большакову** Александру Ивановну — домашнюю хозяйку, Кузнецкий район города Сталинска.
8. **Борисову** Анастасию Борисовну — домашнюю хозяйку, Орджоникидзевский район города Сталинска.
9. **Васильеву** Татьяну Максимовну — домашнюю хозяйку, город Осинники.
10. **Вебер** Лидию Ивановну — домашнюю хозяйку, рабочий поселок Берикуль Тисульского района.
11. **Ветказову** Ирину Евгеньевну — домашнюю хозяйку, Абышевский сельский Совет Промышленновского района.
12. **Волохову** Марфу Григорьевну — колхозницу колхоза имени Молотова Чебулинского района.
13. **Вуиш** Леа Семеновну — домашнюю хозяйку, поселок Воскресенка Тисульского района.
14. **Гавриленко** Агафью Фоминичну — колхозницу колхоза имени Молотова Гурьевского района.
15. **Дербеневу** Зинаиду Константиновну — домашнюю хозяйку, Куйбышевский район города Сталинска.
16. **Деревьеву** Марию Ильиничну — домашнюю хозяйку, поселок Бурдаскск Итатского района.
17. **Дмитриеву** Лукерью Парамоновну — домашнюю хозяйку, рабочий поселок Берикульский Тисульского района.
18. **Дуплинскую** Федосью Афанасьевну — домашнюю хозяйку, Кузнецкий район города Сталинска.
19. **Дьяченко** Прасковью Игнатьевну — домашнюю хозяйку, город Киселевск.
20. **Ермолину** Прасковью Филипповну — домашнюю хозяйку, город Киселевск.
21. **Ефименко** Елену Власовну — домашнюю хозяйку, Центральный район города Прокопьевска.
22. **Задонскую** Ольгу Петровну — домашнюю хозяйку, Куйбышевский район города Сталинска.
23. **Зайцеву** Прасковью Кузьминичну — колхозницу колхоза имени Сталина Ижморского района.
24. **Закусилову** Анастасию Григорьевну — домашнюю хозяйку, Лукошкинский сельский Совет Топкинского района.
25. **Засухину** Марию Михайловну — домашнюю хозяйку, Центральный район города Прокопьевска.
26. **Зауэр** Филицию Павловну — колхозницу колхоза «Красное знамя» Анжеро-Судженского района.
27. **Знайкину** Анастасию Яковлевну — домашнюю хозяйку, Молотовский район города Сталинска.
28. **Иванову** Феклу Степановну — домашнюю хозяйку, Молотовский район города Сталинска.

Продолжение следует

Полгода работы по-новому

Прошло больше шести месяцев с того дня, как участки 5-го района шахты имени Сталина были переведены со скользящего непрерывного графика на прерывную рабочую неделю. Срок, достаточный для того, чтобы подвести некоторые итоги, проанализировать их и решить, целесообразно ли было данное мероприятие и какова его экономическая ценность.

Переход на прерывную рабочую неделю был вызван рядом важных обстоятельств и, прежде всего, состоянием подземного транспорта шахты. Наш транспорт располагает большими мощностями тяговой силы, достаточным вагонным парком, высококвалифицированными кадрами. Между тем работа в проходческих забоях часто срывалась из-за недостатка порожняка. Составы, загруженные породой из подготовительных забоев, скапливались в выработках, снижали оборот вагонного парка в целом по шахте. Потерянное из-за нехватки порожняка в забоях время исчислялось за месяц десятками смен...

Современное техническое оснащение проходческих забоев требует значительного об'ема монтажных работ. Много времени у проходчиков отнимает профилактика, без которой немыслима четкая, ритмичная работа машин и механизмов. Как мы ни старались, но профилактические осмотры и предупредительные ремонты погрузочных машин, например, занимали у нас в среднем не менее часа в смену. Этот простой у горняков был серьезным препятствием на пути роста производительности труда.

На участках района было немало излишней подсобной рабочей силы. Одни, например, вентиляционные установки обслуживали 90 мотористов.

Все эти обстоятельства, осложнявшие труд проходческих бригад, были устранены после перехода на прерывную рабочую неделю.

Рабочая неделя начинается у нас так. В понедельник, в 8 часов утра, приступает к работе первая смена проходчиков. На час раньше выходят мотористы основных вентиляционных установок, чтобы проветрить выработки.

Накануне, то есть в воскресенье, работники подземного транспорта производят полную разгрузку забоев от скопившихся за неделю грузов, а лесопоставщики подвозят к забоям полутора-двухсуточный запас крепежного леса.

В воскресный же день производятся профилактический осмотр и планово-предупредительный ремонт всех технических средств проходки. В этот день хозяевами на участках района являются механики. Они организуют и руководят работой монтажников. Последние все выходят на одну смену. Концентрация рабочей силы, своевременная заготовка нужных деталей и материалов позволяют произвести не только текущий осмотр машин и механизмов, но, в случае необходимости, и серьезный их ремонт.

Таким образом, первая смена проходчиков, вышедшая на работу в понедельник, после общего выходного дня, имеет все необходимые условия для высокопроизводительного труда. Дальше работа протекает в обычном для проходчиков порядке. Последняя смена рабочей недели на участках заканчивается в 8 часов утра следующего воскресенья.

Переход на прерывную неделю дал большой экономический эффект. Он разгрузил транспорт шахты, избавил шахту от лишнего напряжения на откаточных магистралях. Повысилась эффективность использования проходческой техники. Простои горняков из-за неисправностей механизмов стали отныне редким явлением.

Заметно сократилось на участках и количество подсобных рабочих. В частности, мотористов на районе стало в два раза меньше. Их функции сейчас с успехом выполняют проходчики, изучившие для этого правила ухода за моторами. На каждом участке высвободилось по два горных мастера. Открылась возможность направить на другие работы более 10 дежурных электрослесарей.

В общей сложности комплект рабочих района с переходом на прерывную рабочую неделю уменьшился на 85 человек. Уже одно это дало возможность сохранить государству десятки тысяч рублей.

Вместе с тем заметно улучшились и технико-экономические показатели производственной деятельности проходчиков. Среднемесячная производительность труда рабочих после перевода на прерывную неделю возросла на 21 процент. На участке № 16 она повысилась еще больше — на 30 процентов. Если прежде проходчики выполняли нормы выработки в среднем на 103 процента, то после перехода на новый режим этот процент возрос до 111.

Переход на работу по новому графику благоприятно отразился на трудовой дисциплине горняков. Закрепился и стал постоянным состав проходческих бригад. Это, в свою очередь, резко подняло производственную дисциплину — необходимое условие для успеха в организации работы по графику — один цикл в сутки.

План проходки подготовительных выработок, в связи с переходом на прерывную неделю, не был уменьшен. Наоборот, по некоторым видам работ он даже возрос. Производственное задание первого квартала коллектив района с честью выполнил как по общему метражу выработок, так и по отдельным видам работ. Себестоимость выполненного об'ема работ оказалась на 76 тысяч рублей меньше плановой.

Таким образом, наш полугодовой опыт работы по-новому позволяет сделать вывод, что прерывная неделя повышает производительность труда рабочих, увеличивает эффективность использования технических средств, ускоряет темпы проходки, удешевляет себестоимость работ. А это как раз то, что нужно для успешного выполнения задач, поставленных перед шахтерами Кузбасса партией и правительством по дальнейшему под'ему добычи угля.

Анализируя нашу производственную деятельность, мы должны вместе с тем признать, что в ней еще немало серьезных недостатков. Ликвидация их является неотложным делом всего коллектива. Интерес, какой проявляло руководство шахты к нам в первое время после перевода на прерывную неделю, сейчас значительно охладел.

На районе разработан график отпалки забоев. Его выполнение могло бы еще более облегчить работу подземного транспорта шахты. Однако графика мы не выполняем и, как это ни странно, не выполняем по вине... транспорта (начальник т. Литвинов). На словах признавая целесообразность нашего мероприятия, транспортники на деле не обеспечивают поставку порожняка в соответствии с графиком. Часто подводит проходчиков и служба лесодоставки (нач. лесного комплекса т. Евсин).

Соревнуясь с донецкими шахтерами, коллектив нашего района рассматривает свои трудовые успехи, как первые шаги в борьбе за дальнейший рост производительности труда. Переход на прерывную неделю позволяет сделать шахтерский труд более продуктивным, более производительным. И мы приложим все силы, знания, опыт, инициативу, чтобы полностью использовать эти возможности.

А. НАМИТОКОВ,
инженер района № 5 шахты имени Сталина.

На Кемеровской швейной фабрике № 7 в авангарде социалистического соревнования идет бригада тов. Выкрестенко. Лучшими швеями этого коллектива являются комсомолки Валентина Иванова и Клавдия Малютина. Их дневная норма выработки — 200—250 процентов.

НА СНИМКЕ: В. ИВАНОВА и К. МАЛЮТИНА.

Фото П. Костюкова.

Мыслями и чувствами мы с вами, комсомольцы

Обзор стихов

На вокзале шумно и весело. Большая группа комсомольцев уезжает на целинные земли. Их провожают родные, друзья, товарищи. Повсюду радостные улыбки, смех, песни. И вот уж

Состав, озаренный лучами,
Готов отойти на восток,
И речь, что журчала ручьями,
Прервал паровозный гудок.

Так рассказывает об от'езде комсомольцев в своем стихотворении **Н. Кубылинский** (Яшкинский район).

Сцену прощания рисует в песне **Н. Калевич** (Кемерово):

Друг мой, прощай,
Едешь на Алтай.

Редакция получает десятки таких стихов. Читатели разных возрастов и специальностей пишут о том, что глубоко волнует сейчас весь народ, — о людях, осваивающих целину. Пишут непременно в стихах. Почему? На этот вопрос отвечает работница коксохимического завода тов. **Вознично:**

— Я раньше не сочиняла стихов, — рассказывает она. — Но вот недавно мы получили от комсомольцев, уехавших в Кулундинскую степь, письмо. Они пишут о своих буднях, полных великой красоты и героики. И мне захотелось рассказать о них непременно в стихах.

Им, комсомольцам, посвятил стихотворение и тов. **Заборских** (Кемерово):

Конечно, там, на целине, путь молодежи не легок. «Будут и трудности, будут преграды», — говорит тов. **Бородин** (Сталинск), — но: «Я же не один. Вон нас сколько! Отряды! Прошу заявление мое принять». И как бы подхватывая его мысль, продолжает тов. **Аксенов** (Осинники):

Работать буду упорно,
Чтобы были дела, не слова.

Тов. **Крестьянинов** (Прокопьевск) пишет о любви двух молодых людей — Ани и Коли, чьи чувства росли и крепли в общей героической работе на целине. Счастье влюбленных неразрывно связано со счастьем всей страны, мощь которой они укрепляют своим трудом — такова основная мысль стиха.

Товарищи **Кузнецов**, (Белово), **Вавилкин** (ст. Малиновка), **Хроменков** (поселок Еденис), **Сараев** (Топки), **Копаев** (Кемерово) прислали стихи о весне. Но и эта традиционная тема, к которой из года в год обращаются поэты, теперь получила новую окраску — как первая трудовая весна на целине.

Весну мы встретим добрым делом
Своею славой трудовой (**Хроменков**).

Однако далеко не все авторы стихов сумели донести правильно до читателя свои чувства. Этому помешала в основном недостаточная грамотность. Такими, очень слабыми по форме, стихами являются произведения тт. **Черемушкина, Морданова, Горбунова, Максимова, Бородиной, Коростилевой** и **Шарабанина.** Можно ли понять такое четверостишие:

И на отзыв не токо с России
Но и в Сибири отрада прошла
В МТС, в колхозы и совхозы
Мы поедим... (**Глущенко**)

Тов. **Медведев** решил создать песню пахарей. Но язык стиха очень корявый: «На целине — залоги ростим мы строй коммунизма из доброт...». Нужно думать, что в разговорной речи автор выражается гораздо понятнее и проще.

Некоторые товарищи имеют очень отдаленное представление о стихотворной форме. Это относится к тт. **Иванькову** и **Шибко.** Их «стихи» без ритма и рифмы.

Стихи многих начинающих поэтов страдают неконкретностью, в них нет образов. Работа над поисками наиболее точных, ярких и интересных образов, сравнений, метафор являлась всегда непременной для каждого мастера стиха. Но над этим меньше всего трудятся начинающие поэты тт. **Ефтеев, Кузнецов, Салтыков, Белых, Гапоненко, Черданцев, Кузьминых, Шельская.** Их стихи гладкие, внешне правильные. Но они не волнуют, не трогают.

У многих авторов рифма зачастую становится самоцелью. Тов. Заборских, например, рифмует такие строки:

Стрелой летит паровоз,
На новой земле, что возрос...

Маяковский писал: «Я всегда ставлю самое характерное слово в конец строки и достаю к нему рифму во что бы то ни стало». Ошибка многих поэтов в том, что они подбирают первое попавшееся под руку созвучное слово. В результате самой распространенной рифмой становится глагольная, как наиболее легкая. Тов. **Куксин,** например, рифмует «прокатился — заселился», «решила — поручила» и т. д.

Большая волнующая тема освоения целины может получить свое подлинное поэтическое выражение только при строгой требовательности авторов к своему творчеству, при неустанной, тщательной работе над каждым словом.

Письма в редакцию

Ждем помощи учителей

После выхода в свет постановления сентябрьского Пленума ЦК КПСС наш клуб улучшил политико-массовую работу среди населения. Для колхозников прочитаны десятки лекций и докладов. Особенно следует отметить лекторов сельского об'единения тт. Баранова, Аксененко и Терениченко.

Мы провели в своем клубе несколько концертов и вечер на тему «Молодежь в борьбе за мир, демократию и социализм», которые прошли с большим успехом.

Активно участвует в культурно-просветительной работе наша колхозная комсомольская организация. Ее секретарь Вера Грюнер сама хорошая затейница. По ее примеру молодежь села аккуратно посещает кружки художественной самодеятельности, развивает свои таланты и способности.

Работники библиотеки помогли оборудовать вагончики для трактористов и станы для полеводческих бригад. Вывесили там лозунги, плакаты, выпустили «боевые листки», организовали библиотечку-передвижку, снабдили хлеборобов настольными играми. Участники художественной самодеятельности клуба выступили на полевом стане с концертом, поставили спектакль.

Однако мы можем сделать значительно больше, если клубу будет помогать интеллигенция села.

Все учителя нашей школы являются комсомольцами. Но школьная комсомольская организация не участвует в раз'яснении постановлений сентябрьского и февральско-мартовского Пленумов ЦК КПСС. Учителя — редкие гости и в кружках художественной самодеятельности. Секретарь школьной комсомольской организации тов. Швец до сих пор и не подумала вовлечь учителей в культурно-массовую работу. Это упущение надо исправить в ближайшее время. Колхозники ждут от интеллигенции села хороших лекций и докладов, интересных тематических вечеров.

М. ГЛАДЧЕНКО,
зав. Мальковским сельским клубом Мариинского района.

Бракоделы из леспромхоза

Трест «Южкузбасслес» призван обеспечивать стройки и шахты Кузбасса достаточным количеством высококачественной древесины. Однако лесозаготовители треста не выполняют плана, поступающая древесина часто бывает очень низкого качества.

Так, например, древесина, вывезенная из Мундыбашского леспромхоза, требует значительной дополнительной обработки: обрубки сучьев, оторцовки залысов и косорезов. Такой же низкокачественный лес поступает и с Кондомского леспромхоза.

До сих пор они продолжают возить некондиционную древесину, которая никому не нужна. В марте из Мундыбашского леспромхоза (участок Верх-Азас) вывезено за день 93 кубометра леса. Из них 70 кубометров оказались пригодными только на дрова.

В леспромхозах не ведется никакой борьбы за повышение качества продукции. Малиновский лесокомбинат, который получает древесину из этих хозяйств, за прошлый год потерпел только из-за плохого качества леса около двух миллионов рублей убытка.

И. ЗОРИН,
начальник отдела технического контроля Малиновского лесокомбината.

Путь подъема производительности труда

При старом, обычном порядке работы, по так называемому скользящему графику, каждый планово-предупредительный ремонт машины сопровождался вынужденным простоем проходчиков. Стараясь сократить этот простой, забойщики нередко забывали об элементарных требованиях по уходу за механизмами, обрекали технику на преждевременный износ.

В смену на участке дежурили два электрослесаря. Ясно, что они были не в состоянии быстро произвести сколько-нибудь серьезный ремонт машины. И так везде. Таким образом, силы монтажников и слесарей распылялись.

Сейчас, после перехода на прерывную рабочую неделю, положение изменилось. В воскресенье утром, когда заканчивают трудиться проходчики, начинается трудовая страда механизаторов. Они обязаны быстро и качественно привести в боевую готовность всю проходческую технику.

К этому дню механизаторы всесторонне и тщательно готовятся. Профилактические осмотры машин в течение недели позволяют точно установить об'ем предстоящего ремонта, заранее заготовить необходимые детали, инструмент.

На нашем участке монтажная бригада из 8 человек успевает за воскресенье проделать значительную работу. 15 мая, например, когда все горняки участка отдыхали, в забое, где трудится бригада, руководимая т. Дмитриевым, монтажники перебрали углепогрузочную машину «С-153» и капитально отремонтировали около 300 метров вентиляционного трубопровода.

Работа в общий выходной день монтажникам компенсируется предоставлением дня отдыха в последующие дни.

Лично мне, как механику участка, переход на прерывную неделю дает возможность принимать непосредственное участие во всех планово-предупредительных ремонтах, на месте контролировать качество их проведения. Поднялась роль механика и как организатора наиболее полного использования мощностей проходческой техники.

Свой день отдыха (я отдыхаю по понедельникам) провожу теперь в спокойной уверенности: горная техника в проходческих забоях находится в порядке и застрахована от всяких случайностей.

Я считаю, что новый режим следует широко внедрять на всех подготовительных участках шахты. Это позволит улучшить технико-экономические показатели работы, поднять производительность труда шахтеров Кузбасса.

П. ЗАЙЦЕВ,
механик 25-го участка шахты имени Сталина.

Полнее использовать резервы Кузнецкого комбината

XIX с'езд Коммунистической партии Советского Союза наметил программу дальнейшего мощного под'ема черной металлургии. В директивах по пятому пятилетнему плану предусмотрено увеличение выплавки чугуна по сравнению с 1950 годом на 76 проц., стали — на 62 проц. и производства проката — на 64 проц.

Партия указала и конкретные пути решения этой большой народнохозяйственной задачи. Рост выпуска металла должен происходить в основном за счет лучшего использования мощностей действующих предприятий и всемерной мобилизации внутренних резервов производства.

Кузнецкие металлурги сделали немало в этом направлении. Они досрочно выполнили план четвертой пятилетки по всему металлургическому циклу и продолжают наращивать темпы сейчас. Если среднегодовой рост производства стали и проката в четвертой пятилетке составлял 5,2 проц., то за три года пятой пятилетки он достиг 6,3 проц. Использование полезного об'ема доменных печей в 1953 году улучшено по сравнению с 1946 годом на 27,3 проц., а с'ем стали с квадратного метра площади пода мартеновских печей за это же время увеличился на 31,3 проц., производительность прокатных станов в горячий час возросла на 39 проц.

Эти несомненные достижения комбината являются результатом социалистического соревнования, широко развернутого в цехах, совершенствования технологии, внедрения автоматики и осуществления организационно-технических мероприятий, направленных к наиболее производительному использованию агрегатов и оборудования.

Кузнецкие доменщики из года в год увеличивают долю местной железной руды в составе шихты и довели удельный вес ее в 1953 году до 80 проц. Для увеличения выплавки чугуна они стараются достигать лучшего усреднения руды, производят загрузку доменных печей наиболее однородными материалами. Автоматизация вагоновесов, работающих на загрузке домен, исключила возможность неправильного набора шихты.

За последние годы большие перемены произошли в сталеплавильных цехах. Все малые мульды заменены большегрузными, продолжительность завалки шихты сократилась от этого на 45 минут на каждой плавке. Большинство мартеновских печей переведено на термостойкие своды, что позволило намного поднять их тепловую мощность и увеличить выплавку стали. Наметившаяся диспропорция между печными и разливочными пролетами до некоторой степени устранена удлинением разливочного пролета в первом мартеновском цехе и переводом нескольких стальных ковшей на разливку через два стопора.

В прокатных цехах имеются запасы мощностей почти на всех передельных станах, но для них «узким местом» стал обжимной цех. Кузнецкий блуминг, хотя и является самым производительным в мире, вплоть до последнего времени не успевает прокатывать заготовки для передельных станов. Поэтому за последние годы все внимание прокатчиков было направлено на увеличение пропускной способности блуминга. В цехе были построены дополнительные группы нагревательных колодцев, введена в промышленную эксплуатацию комплексная автоматизация стана. Это позволило увеличить суточную производительность блуминга в апреле этого года на 350 тонн по сравнению с апрелем 1953 года.

Однако ошибкой было бы думать, что на Кузнецком металлургическом комбинате вскрыты и приведены в действие все возможности увеличения производства металла и дальнейшее развитие может идти только за счет ввода новых мощностей.

Очень много еще неиспользованных резервов в сталеплавильном производстве. Когда М. М. Привалов работал мастером блока мартеновских печей в первом цехе, он в течение двух лет подряд варил сталь без брака. Почему же его опыт не стал достоянием если не всех, то какой-то части мастеров? Ведь в обоих мартеновских цехах до сих пор нет ни одного мастера, который бы в течение трех месяцев варил сталь без брака. А брак продолжает оставаться бичом кузнецких металлургов. Достаточно сказать, что потери от брака только в 1953 году составили 20 млн. рублей. Немного меньше они и в этом году.

В марте сталеплавильщики несколько сократили брак, но в апреле он увеличился вдвое по сравнению с мартом. Главный сталеплавильщик тов. Сахаров склонен об'яснять рост брака в апреле неправильным планированием. Производственный отдел, видите ли, на один месяц запланировал три «трудные» марки стали, по которым на заводе всегда бывает большое количество брака. Но разве сталеплавильщики и центральная лаборатория не имели времени для освоения технологии выплавки стали этих марок? Ведь такую сталь варят в мартеновских печах уже в течение нескольких лет!

Тов. Привалов работает сейчас старшим мастером блока большегрузных печей в первом мартеновском цехе, и он имеет самые лучшие на заводе показатели по ремонту подин. В 1951 году время, затраченное им на ремонт подин на одну плавку, составило 9 минут, в 1952 году — 7 минут, в 1953 году — 6 минут, в январе 1954 года — 3 минуты, в феврале — только 2 минуты. А на однотипных большегрузных печах второго мартеновского цеха у старшего мастера тов. Клюева это время в феврале текущего года равнялось 11 минутам, а в марте — 12 минутам.

Если бы тов. Клюев и другие старшие мастера хотя бы наполовину сократили время, потраченное на ремонт подин, то только за счет этого можно было бы выплавить несколько тысяч тонн дополнительной стали. Однако ни один из старших мастеров серьезно изучением опыта тов. Привалова не занимается, хотя формально все они с ним соревнуются.

На многих металлургических заводах страны в доменном производстве широко применяется офлюсованный, или, как его еще называют, самоплавкий агломерат. Он значительно ускоряет процесс плавления, способствует увеличению производства чугуна.

Проведенные в прошлом году на Кузнецком комбинате опыты добавления в доменную шихту офлюсованного агломерата дали положительные результаты. По приказу директора комбината в первом квартале 1954 года на офлюсованный агломерат должны были перейти все доменные печи завода, однако Мундыбашская агломерационная фабрика к этому важному мероприятию не была подготовлена. Она, правда, с первых чисел апреля начала выпускать офлюсованный агломерат, но крайне низкого качества, после введения его в шихту были расстроены все доменные печи, а выплавка чугуна в среднем сократилась на 200 тонн в сутки.

Получилось это потому, что руководители комбината плохо занимались рудной базой. А директор Мундыбашской аглофабрики тов. Лозовой, пользуясь их попустительством, стал на прямой путь нарушения технологических инструкций, увеличил фракции извести, добавляемой в руду, с трех до десяти миллиметров, сократил время спекания. Агломерат стал получаться мелкий. Если в 1953 году мелочь в офлюсованном агломерате составила 50,8 проц., то в апреле этого года она достигла 72,1 проц. Сам тов. Лозовой стал называть вырабатываемый под его руководством офлюсованный агломерат «поджаренной пылью». Вот эта-то пыль и расстроила все доменные печи.

Огромным резервом для увеличения производства металла является сокращение простоев основных агрегатов и оборудования. На Кузнецком же комбинате в 1953 году и в первом квартале этого года простои не только не снизились, но имеется определенная тенденция к их росту. Если простои мартеновских печей во втором цехе в 1952 году составляли 8,8 проц. всего рабочего времени, то в 1953 году они равнялись 8,85 проц., а в первом квартале этого года достигли 10,5 проц. Простои блуминга в 1952 году составляли 13,3 проц., а в первом квартале 1954 года — 14,4 проц.

Особенно увеличились за последнее время простои прокатных станов из-за аварий. Если в 1953 году по этой причине блуминг простоял 37 часов, то только за первый квартал этого года — 42 часа. Почти такая же картина получилась и на листостане. Большинство аварий происходит из-за грубых нарушений технологических инструкций, но достаточной борьбы с этим не ведется.

Прокатные цехи комбината, как и прежде, работают неритмично. На 22 апреля, например, план по горячему прокату выполняли только обжимной и сортопрокатный цехи, а в первой половине месяца и они имели долг. По готовому прокату на это же число долг всех станов равнялся девятнадцати тысячам тонн и ликвидирован он был цехами буквально в последние дни месяца.

Причиной штурмовщины является неправильное планирование. Начальник производственного отдела комбината тов. Бородулин считает, что при наличии большого количества прокатных станов не обязательно выполнять ежедневный план каждым цехом, лишь бы выполнялось задание в целом. Удовлетворенность средними показателями и приводит к штурмовщине в конце каждого месяца.

На комбинате еще очень много косности, волокиты и бюрократизма в решении ряда актуальных для увеличения выпуска металла и снижения его себестоимости вопросов. Уже упоминалось, что блуминг сейчас сдерживает производство проката, а между тем и на нем еще очень много неиспользованных резервов. Только увеличение развеса слитка, например, до семи тонн значительно повысит производительность стана. На комбинате все с этим согласны, но в течение трех лет дело практически с места не сдвинулось.

Второй пример. Для изготовления шамотного кирпича глина завозится из Павлодара и обходится комбинату очень дорого. Между тем в шестидесяти километрах от Сталинска находится Баркинское месторождение глины, которая по своему качеству нисколько не уступает павлодарской. Разговоры о строительстве рудника ведутся около десяти лет и пока остаются только разговорами. А использование местной глины позволило бы комбинату экономить ежегодно до 10 млн. рублей.

Коллектив комбината горячо поддержал патриотический призыв москвичей о развертывании социалистического соревнования за дальнейший рост производительности труда. Но и здесь не обошлось дело без формализма, без извращения руководства соревнованием. В первом мартеновском цехе, например, призыв москвичей обсудили на открытом партийном собрании и на собраниях бригад. Были приняты цеховые и сменные обязательства. Но они не явились итогом обобщения обязательств коллективов печей и отдельных сталеваров. Наоборот, председатель цехового комитета профсоюза тов. Моисеев «разверстал» цеховые обязательства по коллективам печей и сталеварам, не считаясь с инициативой самих рабочих. Он всех постриг под одну гребенку и, как следовало ожидать, неудачно. Сталевары первой мартеновской печи тт. Голенищенко, Ляхов и Чалков к тому времени уже имели по 700—800 тонн сверхплановой стали каждый, а им в обязательство на весь год «записали» только по... 580 тонн.

— Такие, с позволения сказать, кабинетные обязательства, — заявляет лауреат Сталинской премии тов. Чалков, — не могут мобилизовать сталеваров на дальнейший рост производительности труда.

Тов. Чалков прав, но этого никак не хотят понять многие профсоюзные и партийные руководители.

Резервы на комбинате очень велики. Нужно только активнее привлекать к их выявлению и претворению в жизнь широкие массы рабочих, новаторов производства, рационализаторов и изобретателей, инженеров и техников. Это позволит Кузнецкому комбинату намного увеличить производство металла на существующих мощностях и занять почетное место среди передовых предприятий металлургической промышленности страны.

Н. КРАСНОРЯДЦЕВ.
(Корр. «Кузбасса»).

Чрезвычайная сессия Всемирного Совета Мира

БЕРЛИН, 25 мая. **(Спец. корр. ТАСС).** После Д. Н. Притта на вчерашнем вечернем заседании выступил **генеральный секретарь Японского комитета защиты мира профессор Иоситаро Хирано,** речь которого была выслушана с большим вниманием. Основываясь на показаниях очевидцев и высказываниях ученых, И. Хирано подчеркнул, какие пагубные последствия имел взрыв водородной бомбы, произведенный американцами в районе атолла Бикини, для японских рыбаков, находившихся в момент взрыва в открытом море, и для населения Маршальских островов. Хирано указал, что американцы произвели взрыв водородной бомбы в нарушение общепризнанного международно-правового принципа свободы открытых морей.

Японский народ, сказал далее профессор Хирано, убежден, что под давлением движения сторонников мира это бесчеловечное оружие может быть запрещено. Первомайские демонстрации, которые были самыми мощными после окончания войны, показали, что вся японская нация требует запрещения этого оружия. Только в Токио в демонстрации приняло участие полмиллиона человек. В настоящее время мы начали сбор подписей за запрещение атомного оружия, против всяких экспериментов с ним. Движение за запрещение термоядерного оружия является не просто частью, а самой главной частью движения в защиту мира, которое тесно связано с борьбой против подготовки пушечного мяса, против иностранных военных баз, за национальную независимость. Хирано сообщил, что с требованием запрещения оружия массового уничтожения в последнее время выступили японский парламент, ученый совет Японии, японские профсоюзы, Японское общество Красного Креста и другие организации.

От имени миролюбивых сил японского народа профессор Хирано предложил, чтобы сессия Всемирного Совета Мира обратилась к пяти великим державам и к другим странам с призывом запретить изготовление и применение атомного оружия и создать международную организацию для контроля над осуществлением этого запрещения.

Выступивший затем вице-председатель Всемирного Совета Мира **профессор Леопольд Инфельд** (Польша) подчеркнул, что лозунг запрета водородного и атомного оружия сможет об'единить всех людей, стремящихся к миру.

После выступления лауреата международной Сталинской премии «За укрепление мира между народами» **генерала Сахиб Синг Сокхея** (Индия) слово было предоставлено бельгийскому ученому **председателю Национального комитета Бельгийского союза защиты мира Максу Козинсу.** Козинс говорит о том, что без урана из Бельгийского Конго не было бы ни Хиросимы, ни Нагасаки и что в связи с этим большая ответственность лежит на Бельгии, как поставщике урановой руды. Оратор указал, что весь уран, добываемый в Конго, идет на военные цели США.

В настоящее время, сказал Козинс, мировые запасы урана в значительной своей части используются для военной промышленности. Необходимо направить их на мирные цели.

В конце заседания было зачитано **послание д-ра Сайфуддина Китчлу,** который ввиду плохого состояния здоровья не смог прибыть в Берлин, чтобы принять участие в сессии Всемирного Совета Мира.

В своем послании Китчлу отмечает, что уже сам факт созыва Женевского совещания является большой победой сил мира, в результате чего Китайская Народная Республика получила возможность внести свой вклад в работу совещания в качестве равноправного участника.

Для Индии, говорится в послании Китчлу, опасность войны стала особенно очевидной. Военное соглашение между США и Пакистаном приблизило эту опасность к самым границам нашей страны. Мы рассматриваем это военное соглашение как часть американских планов в Азии, как шаг, направленный против Азии, против мира во всем мире.

Индийский народ не хочет войны и решительно выступает против американо-пакистанского военного пакта.

Излагая требования сторонников мира Индии, Китчлу пишет:

Прежде всего, мы требуем, чтобы Китайской Народной Республике было предоставлено законное место в Организации Об'единенных Наций.

Мы полностью поддерживаем предложение премьер-министра Индии Неру относительно Индо-Китая, а также позицию, которую заняло правительство Индии, запретив транспортировку иностранных войск через территорию страны. Мы предлагаем немедленно положить конец войне в Индо-Китае и требуем обеспечения полной свободы народу этой страны, а также гарантии против иностранной интервенции.

Мы призываем принять экстренные меры, препятствующие возобновлению военных действий в Корее, и обеспечить вывод всех иностранных войск из Кореи с тем, чтобы предоставить корейскому народу право самостоятельно и свободно определять свою собственную судьбу.

Мы призываем великие державы, представители которых собрались сейчас в Женеве, обеспечить народам Азии право на самоопределение и полную независимость как основу установления мира в Азии. Мы выступаем против всяких милитаристских действий и союзов, которые имеют своей целью лишить азиатские страны свободы и независимости.

Отмечая агрессивный характер Северо-атлантического и Тихоокеанского военных пактов, Китчлу пишет, что в интересах создания действительной системы безопасности для народов эти пакты о так называемой «коллективной обороне» должны быть заменены пактами **коллективного мира.**

Напомнив о договоре, заключенном недавно между Индией и Китайской Народной Республикой по вопросу о Тибете, д-р Китчлу в заключение пишет:

Важнейшие принципы этого договора следующие: взаимное уважение территориальной целостности, обязательство взаимного ненападения, взаимное невмешательство во внутренние дела, равные и взаимные выгоды, мирное сосуществование. Не могут ли эти принципы стать уставом мира? Я верю, что это возможно. Я верю, что эти принципы, возникшие еще в древние времена в Индии и Китае, могут стать основой взаимоотношений между странами.

На этом заседание закончилось.

☆ ☆ ☆

БЕРЛИН, 25 мая. (ТАСС). Сегодня на утреннем заседании, проходившем под председательством Эжени Коттон, продолжались прения по докладу Притта.

Первым выступил профессор Петрос Коккалис (Греция). Он привел факты, показывающие, что Соединенные Штаты, превратив Грецию в свою военную базу, теперь хотят превратить ее в базу для подготовки атомной войны.

Академик Людмил Стоянов (Болгария) обратил внимание сессии на военные планы агрессивных сил на Балканах. Он подчеркнул, что балканский пакт, заключенный между Турцией, Грецией и Югославией при покровительстве США, вызывает беспокойство среди болгарского народа и усиливает напряжение на Балканах.

Затем выступил председатель Немецкого совета борцов за мир профессор В. Фридрих, рассказавший об успехах и задачах немецкого движения борцов за мир.

Выступивший затем доктор Кендзюро Янагида (Япония) рассказал об огромном движении за запрещение атомного и водородного оружия, охватившем всю Японию.

Делегат Ливана Жорж Ханна указал на то, что во многих странах вопрос борьбы народов за мир связан с борьбой против колониализма.

Народы Востока не желают больше мириться с рабским положением. Ливанский народ не хочет следовать американской политике, которая изыскивает новые методы закабаления народов Азии и других стран.

После ливанского делегата выступил представитель Финляндии профессор Феликс Иверсен, который предложил сессии Всемирного Совета Мира развернуть повсеместную раз'яснительную кампанию за запрещение атомного и водородного оружия и дальнейших опытов с этим оружием.

С большим вниманием участники сессии выслушали выступление профессора международного права Генриха Брандвейнера (Австрия). Профессор Брандвейнер показал, что в результате взрыва водородной бомбы на атолле Бикини в Тихом океане Соединенные Штаты нарушили ряд основных принципов современного международного права. Он заявил, что ООН должна предпринять шаги, направленные против проведения Соединенными Штатами опытов с оружием массового уничтожения и что мировая общественность должна поднять свой голос и ясно заявить, что Соединенные Штаты несут полную ответственность за последствия экспериментальных взрывов водородных бомб в Тихом океане.

Затем слово предоставляется генеральному секретарю Международного союза студентов Иржи Пеликан. Он указал на то, что большинство студентов хотят мира, желают посвятить свою жизнь мирной, созидательной деятельности.

Выступивший затем Мустафа Амин (Сирия) рассказал о борьбе сирийского народа за национальную независимость, против вовлечения Сирии в агрессивные планы реакционных сил.

В конце утреннего заседания было зачитано послание председателя союза немцев, борющихся за единство, мир и свободу В. Эльфеса (Западная Германия).

Из своей поездки по СССР я сделал следующие выводы: советские люди работают с исключительной энергией, чтобы сделать краше свой труд и свою жизнь; Советский Союз своими собственными силами обеспечивает быстрое экономическое и социальное развитие; народ и правительство Советского Союза любят мир и единодушно стремятся к дружбе между народами.

Эти выводы кажутся мне чрезвычайно важными, и в какой степени удастся довести эти выводы до сознания всех народов, в той же степени будут сорваны планы всякого рода фашистов и милитаристов. Поэтому будем действовать со всей энергией, чтобы проложить путь правде.

В послании В. Эльфес пишет, что договор о коллективной безопасности в Европе, к которому могли бы присоединиться все европейские народы, положил бы конец роковому разделу Европы и создал бы прочную основу для мира между народами.

Женевское совещание министров иностранных дел

ЖЕНЕВА, 25 мая. **(Спец. корр. ТАСС).** Сегодня на закрытом заседании девяти делегаций продолжалось рассмотрение вопроса о восстановлении мира в Индо-Китае.

Следующее закрытое заседание по этому вопросу состоится 27 мая.

Обед у главы делегации Демократической Республики Вьетнам Фам Ван Донга в честь В. М. Молотова

ЖЕНЕВА, 25 мая. **(Спец. корр. ТАСС).** Делегация Демократической Республики Вьетнам на Женевском совещании сообщает, что глава делегации Фам Ван Донг дал вчера обед в честь главы советской делегации В. М. Молотова.

На обеде присутствовали также глава делегации Китайской Народной Республики Чжоу Энь-лай и глава делегации Корейской Народно-Демократической Республики Нам Ир.

35-летие I с'езда Болгарской коммунистической партии

СОФИЯ, 25 мая. (ТАСС). Болгарская печать отмечает сегодня 35-ю годовщину со дня I с'езда Болгарской коммунистической партии. На этом с'езде, состоявшемся в мае 1919 года, партия социалистов-«тесняков» была переименована в Болгарскую коммунистическую партию. В связи с этой знаменательной датой газеты публикуют передовые статьи и другие материалы, посвященные 35-летию Болгарской коммунистической партии.

Заявление Черчилля в палате общин

ЛОНДОН, 25 мая. (ТАСС). Как передает агентство Рейтер, отвечая сегодня на вопросы в палате общин, премьер-министр Черчилль вновь заявил, что проводимая Англией политика не брать никаких обязательств в Юго-Восточной Азии до тех пор, пока не будут известны результаты Женевского совещания, остается в силе.

Он подчеркнул, что проектируемые штабные переговоры пяти держав — Соединенных Штатов, Англии, Франции, Австралии и Новой Зеландии — совершенно не связаны с предполагаемым созданием оборонительного пакта для Юго-Восточной Азии. (Так именуют сколачиваемый Соединенными Штатами военный блок в Юго-Восточной Азии. — **Ред.**).

«Палате не следует ожидать, — заявил Черчилль, — что я скажу сегодня что-либо большее, кроме того, что политика правительства остается неизменной, такой, как ее неоднократно формулировали».

Первенство мира по вольной борьбе

ШАНХАЙ, 26 мая. (ТАСС). Как передает японское радио, вчера в Токио закончились соревнования на первенство мира по вольной борьбе.

Чемпион СССР 1952 и 1953 гг. Арсен Мекокишвили (тяжелый вес), который в первом туре одержал чистую победу над Тойсто Кангасниеми (Финляндия), во втором туре победил по очкам чемпиона олимпийских игр и мира Антонссона (Швеция), в третьем туре выиграл встречу по очкам у иранца Вафадана и в четвертом туре тушировал венгерского борца Нотни, в финале встретился с сильнейшим борцом Турции Ирфан Атаном и добился заслуженной победы, завоевав золотую медаль чемпиона мира.

В полутяжелом весе в финале встретились чемпион СССР Август Энглас со шведским борцом, чемпионом XV олимпийских игр 1952 года Пальмом. Энглас, который на этом соревновании одержал три победы подряд над турецким борцом Адил Атаном, японцем Нобуо Ито и венгерским борцом Ковачем, выиграл и финальную схватку. Судьи единодушно присудили ему победу по очкам над Пальмом, и он стал чемпионом мира 1954 года.

Золотую медаль чемпиона получил также чемпион СССР Вахтанг Балавадзе. В финале он встретился с иранским борцом Фардином и победил по очкам.

Командное первенство завоевали турецкие борцы, набравшие 36 очков. Второе место заняла советская команда, отставшая от турецкой только на одно очко. Далее следуют команды Ирана (22 очка), Японии (19 очков), Швеции, Венгрии. 7-е место заняла команда США.

Химико-механическому техникуму — 10 лет

В этом году Кемеровскому химико-механическому техникуму исполняется 10 лет. Большой творческий путь прошел за это время коллектив техникума. Если в первые годы его работы насчитывалось 60—70 учащихся, то сейчас их — более 600. Вырос и коллектив преподавателей. Кабинеты, лаборатории пополнены за последние годы новейшим оборудованием, имеется богатая библиотека.

С большим желанием поступает сюда учиться молодежь Кузбасса. Техникум готовит специалистов химической промышленности: техников-электриков, техников по основному синтезу, по технологии связанного азота, механиков оборудования химических предприятий.

Большая часть бывших учеников сейчас работает на предприятиях Кузбасса и Урала.

Сейчас в техникуме идут экзамены.

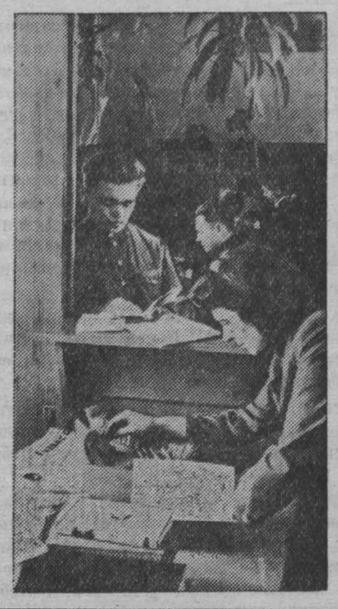

НА СНИМКАХ: 1. Отличница учебы третьекурсница Л. БИРЮКОВА производит опыт в одной из лабораторий. 2. Заведующая библиотекой З. Г. ОХОТИНА выдает книги студентам. 3. В механической лаборатории.

Фото и текст Э. Брюханенко.

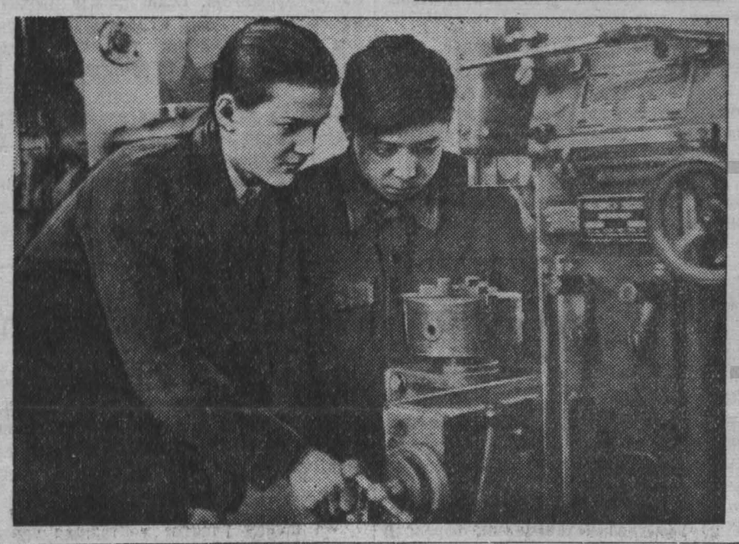

Областные соревнования легкоатлетов

В Кемерово закончились продолжавшиеся три дня областные соревнования по легкой атлетике. В них приняло участие около 150 спортсменов городов Кемерово, Сталинска, Прокопьевска, Ленинска-Кузнецкого, Анжеро-Судженска, Киселевска, Белово, Мариинска, Осинников и Юрги.

Состязания, проводившиеся на центральном стадионе «Химик», привлекли много зрителей.

Преподаватель физического воспитания Кемеровского горного института Аполлон Дзагоев установил новый рекорд области, метнув копье на 56 м 26 см, что выше нормы второго спортивного разряда.

Студент горного института Николай Клюев пробежал дистанцию в 100 метров за 11,5 сек.; преподаватель физической культуры Прокопьевской школы медсестер Григорий Минаков пробежал 5000 метров за 15 м 49 сек. Оба результата выше нормы второго спортивного разряда.

В итоге трехдневных соревнований победительницей вышла команда г. Кемерово. Второе место заняла команда Прокопьевска, третье — Анжеро-Судженска.

Необходимо отметить, что состязания прошли на низком спортивном уровне. Большинство участников не уложилось ни в какой спортивный разряд. Особенно низки результаты у женщин в метании ядра и диска, в беге на 200 метров и 80 метров с барьерами; у мужчин—в прыжках с шестом, барьерном беге на 110 метров и ходьбе на 10.000 метров.

Все это — результат отсутствия круглогодичной тренировки по легкой атлетике.

Укомплектована сборная команда Кузбасса, которая выехала в Красноярск для участия в зональных соревнованиях на первенство Российской Федерации по легкой атлетике.

Ш. ПАВЛОВ.

За полное, одновременное и скорейшее прекращение огня в Индо-Китае

ЖЕНЕВА, 25 мая. **(Спец. корр. ТАСС).** В ходе обсуждения на Женевском совещании вопроса о восстановлении мира в Индо-Китае, делегация Демократической Республики Вьетнам изложила свою позицию по ряду основных вопросов, содержащихся как в проекте предложений, внесенных делегацией Демократической Республики Вьетнам 10 мая, так и в проекте предложений французской делегации, внесенном 8 мая. Ранее уже сообщалось, что перечень этих вопросов, подлежащих, согласно договоренности, достигнутой по инициативе делегации СССР на заседании 21 мая, рассмотрению в первую очередь, включает одновременное прекращение огня на территории всего Индо-Китая; определение зон расположения войск воюющих сторон; прекращение доставки новых войск и вооружения в Индо-Китай; наблюдение за выполнением условий перемирия со стороны комиссии нейтральных стран и смешанных комиссий из представителей воюющих сторон; гарантии со стороны участников Женевского совещания.

Делегация ДРВ, как стало известно, изложила также свою точку зрения по поставленному делегацией Франции вопросу о частях, не принадлежащих ни к армии, ни к «силам поддержания порядка», а также по указанному в проектах ДРВ и Франции вопросу об обмене военнопленными.

Делегация ДРВ считает, как было указано в ее заявлении, что должно быть достигнуто полное, одновременное прекращение огня в самый ближайший срок по возможности на всей территории Индо-Китая. Делегация раз'ясняет, что полное прекращение огня означает, что оно должно соблюдаться всеми вооруженными силами — сухопутными, морскими, военно-воздушными, всеми регулярными и нерегулярными частями воюющих сторон. Одновременное прекращение огня означает, что оно должно быть осуществлено одновременно там, где имеют место военные действия.

Прекращение огня, которое не было бы полным и которое, например, не выполнялось бы некоторыми контингентами вооруженных сил или не соблюдалось бы некоторыми более или менее регулярными соединениями, подчиняющимися всем известным и опасным феодалам, могло бы, по мнению делегации ДРВ, привести к актам военных действий, способным получить опасное развитие.

Делегация ДРВ исходит из того, что прекращение огня, которое не было бы одновременным, т. е. постепенное прекращение огня, от одного государства к другому, от одного театра операций к другому, могло бы привести к концентрации военных действий в определенных зонах, которые стали бы очагами войны, откуда она могла бы распространиться и стать всеобщей.

Прекращение огня должно быть достигнуто в возможно короткий срок потому, что народы Индо-Китая, как подчеркивает делегация ДРВ, жаждут мира и надеются, что Женевское совещание придет к соглашению по самому назревшему и самому неотложному из стоящих перед ним вопросов.

По мнению делегации ДРВ, после того, как принцип полного, одновременного прекращения огня в самый ближайший срок будет принят, нужно будет сделать прекращение огня эффективным и гарантированным. Для этого нужно урегулировать самый важный вопрос, а именно вопрос об отводе регулярных сил воюющих сторон в зоны в соответствии с порядком, основные принципы которого должны быть определены совещанием. После того, как основные принципы отвода будут определены, необходимо будет, учитывая сложность театра военных действий, произвести конкретное практическое рассмотрение этого вопроса на месте в рамках каждого государства.

Такова позиция делегации ДРВ в отношении регулярных войск. Что касается нерегулярных соединений, то делегация ДРВ считает, что поставленный на совещании вопрос об их разоружении не возникает, ибо он не имеет ничего общего с прекращением военных действий после того, как будет принят принцип их прекращения и заключено соглашение; все воюющие стороны обязаны выполнять соглашение и принимать все необходимые меры там, где они осуществляют свою власть и где на них лежит ответственность за обеспечение прекращения военных действий, за то, чтобы помешать их возобновлению.

Второй вопрос, который делегация ДРВ считает основным и который должен обеспечить и закрепить прекращение военных действий, это — полное прекращение ввоза в Индо-Китай новых войск, персонала сухопутных, морских и воздушных сил, всякого рода оружия, военного снаряжения и боеприпасов. Этот принципиальный вопрос требует тщательного обсуждения: он не кажется очень сложным, если прекращение военных действий будет рассматриваться, как шаг к восстановлению мира, а не как перемирие, не как передышка, которая может быть использована для подготовки новых военных действий путем усиления извне вооруженных сил.

Делегация ДРВ подчеркнула, что вопрос об отводе регулярных войск воюющих сторон в зоны, которые будут определены, и вопрос о прекращении ввоза в Индо-Китай новых войск, вооружения и военного снаряжения являются двумя наиболее важными вопросами, тесно связанными с прекращением огня.

Отметив, что принцип контроля за выполнением соглашения о прекращении огня был единодушно принят, делегация ДРВ указывает, что этот контроль должен относиться главным образом к добросовестному выполнению решений, которые будут приняты по двум упомянутым выше вопросам: Прежде всего предложение делегации ДРВ предусматривает контроль, осуществляемый смешанными контрольными комиссиями, состоящими из представителей воюющих сторон. Эти смешанные контрольные комиссии необходимы, принимая во внимание сложность театра военных действий в Индо-Китае вообще и театров военных действий в каждом государстве и особенно во Вьетнаме. Необходимо иметь людей, которые хорошо знают обстановку, для того, чтобы иметь возможность разобраться в ней и следить за надлежащим выполнением соглашений.

Делегация ДРВ высказала мнение, что к этому контролю должен быть добавлен международный контроль, осуществляемый контрольными комиссиями, состоящими из представителей нейтральных стран. Если будет принят этот принцип, то останется задача определить состав и функции как смешанных контрольных комиссий, так и международных комиссий и взаимоотношения между ними.

По вопросу о международных гарантиях делегация ДРВ, как стало известно, подтвердила свое согласие с тем, чтобы эти гарантии были предоставлены государствами — участниками совещания, и указала, что эти гарантии должны носить строго многосторонний, коллективный характер.

Что касается вопроса об обмене военнопленными, то делегация ДРВ отметила, что все согласны на такой обмен и что он не представит особых трудностей.

Делегация ДРВ, представляя свои предложения совещанию, указала, что она руководствуется самым горячим желанием добиться разумного соглашения о прекращении огня в Индо-Китае. Для достижения такого соглашения, по мнению делегации, совещание должно ограничиться некоторыми основными вопросами, общие принципы которых могут быть обсуждены и приняты всеми. На базе разработанных таким образом общих принципов можно в дальнейшем приступить к обсуждению вопроса о прекращении огня в каждой стране в отдельности. Можно начать, по мнению делегации ДРВ, с Вьетнама, который является самым важным театром военных действий и положение в котором намного более сложное. Что касается Кхмера и Патет-Лао, то следует продолжать поиски приемлемого для всех порядка работы.

Делегация ДРВ считает, что если такой порядок окажется приемлемым для совещания, то он не только позволит совещанию выйти из довольно трудного положения, но и добиться некоторого практического решения, которое откроет путь к общему соглашению.

КИНОТЕАТР «МОСКВА»

Сегодня. **Большой зал** — новый цветной художественный фильм СЛУЧАЙ В ТАЙГЕ (сеансы: 10, 12, 2, 4, 6-20, 8-10, 10).

Малый зал — фильм ПОЭМА О ЛЮБВИ (сеансы: 10, 12, 2, 4, 6-20, 8-10, 10).

Зал кинохроники — НА БЛАГО ЧЕЛОВЕКА (сеансы: 2-40, 6, 7), фильм ВЕЛИКИЙ ГРАЖДАНИН, первая серия (сеансы: 10, 12-20, 3-40, 8, 10-20).

СРОЧНО ТРЕБУЮТСЯ:

в от'езд для работы по эксплуатации и строительству угольных шахт — проходчики, забойщики, бурильщики, взрывнчки, рабочие по ремонту путей, лесогоны, шахтовые и строительные плотники, печники, трактористы, слесари по ремонту: паровых котлов, паротурбин; электромонтеры, кочегары, чернорабочие.

Рабочие, заключившие трудовые договоры сроком на три года, **обеспечиваются:**

а) бесплатным проездом самого работника и членов семьи;

б) суточными за время нахождения в пути из расчета 20 рублей в сутки и заработной платой из расчета тарифной ставки;

в) единовременным пособием (под'емные) в размере двухмесячной тарифной ставки на самого работника и на каждого переезжающего члена семьи в размере полумесячной тарифной ставки;

г) жилплощадью.

На лиц, заключивших трудовые договоры, распространяются **льготы:**

а) процентные надбавки в размере десяти процентов через каждый год работы;

б) дополнительный отпуск.

По вопросам заключения трудовых договоров **обращаться:** гор. Кемерово, Красноармейская, 62.

ГОСУДАРСТВЕННЫЕ ЗАЙМЫ

способствуют выполнению пятого пятилетнего плана развития народного хозяйства СССР.

30 МАЯ 1954 ГОДА в городе ЛЕНИНГРАДЕ состоится 39-Й ТИРАЖ ВЫИГРЫШЕЙ ГОСУДАРСТВЕННОГО 3% ВНУТРЕННЕГО ВЫИГРЫШНОГО ЗАЙМА.

По займу разыгрывается следующее количество выигрышей:

Размер выигрышей	Разыгрывается в каждом основном тираже		Разыгрывается в каждом дополнительном тираже	
	На один разряд займа	На шесть разрядов займа	На один разряд займа	На шесть разрядов займа
100 000 рублей	—	—	1	6
50 000 рублей	2	12	5	30
25 000 рублей	5	30	25	150
10 000 рублей	25	150	80	480
5 000 рублей	80	480	800	4 800
1 000 рублей	700	4 200	2 300	13 800
400 рублей	7 688	46 128	8 289	49 734
Всего:	8 500	51 000	11 500	69 000
Общая сумма выигрышей в рублях	4 650 200	27 901 200	11 390 600	68 343 600

ПРИОБРЕТАЙТЕ ОБЛИГАЦИИ ГОСУДАРСТВЕННОГО 3% ВНУТРЕННЕГО ВЫИГРЫШНОГО ЗАЙМА.

Облигации займа продаются и свободно покупаются сберегательными кассами.

Управление гострудсберкасс и госкредита Кемеровской области.

ТРЕБУЮТСЯ:

Инженеры и техники — строители, нормировщики, вахтерская охрана.

Обращаться по адресу: г. Кемерово, Советская ул., дом 108, комната 24, с 9 час. до 18 час. ежедневно.

Государственный ордена Ленина Бурят-Монгольский театр оперы и балета на время гастролей снимает комнаты для артистов. **Обращаться** в кассу областного драматического театра, телефон 2-33.

Зам. редактора Г. В. ВАНЧУГОВ.

АДРЕС РЕДАКЦИИ И ИЗДАТЕЛЬСТВА: г. Кемерово, ул. Сталина, № 66. **ТЕЛЕФОНЫ:** редактора 2-24, заместителя редактора 8-05, секретаря 2-53, секретариата 4-85, отделов редакции: партийной жизни 8-63, пропаганды 4-57, обзоров местной печати 8-63, угольного 1-21, промышленности и транспорта 2-37, сельскохозяйственного 4-57, культурно-бытового 6-83, информации 6-83, отдела писем 11-52, отдела об'явлений 14-21, ночной прием информаций 1-21, бухгалтерии 15-36, технического секретаря 15-67, директора типографии 3-96.

2

ОП02351. Типография «Кузбасс» Облполиграфиздата. Тираж 110.000. Заказ № 11404.