802994

Пролетарии всех стран, соединяйтесь!

КУЗБАСС

Орган Кемеровского областного и городского комитетов КПСС, областного и городского Советов депутатов трудящихся

№ 103 (8089). | Суббота, 1 мая 1954 г. | Год издания 33-й | Цена 20 коп.

Да здравствует 1 Мая — день международной солидарности трудящихся, день братства рабочих всех стран!

Под знаменем Маркса — Энгельса — Ленина — Сталина, под руководством Коммунистической партии — вперед, к победе коммунизма!

Великий праздник трудящихся

СЕГОДНЯ у трудящихся всего земного шара большой праздник — Первое мая. Осененные знаменем пролетарского интернационализма, люди труда выйдут на улицы и площади, чтобы продемонстрировать великую силу международной солидарности, крепость нерушимого братства рабочих всех стран. В день 1 Мая мощно прозвучит голос миллионных народных масс, борющихся за мир, за демократию, за социализм.

Радостен и светел первомайский праздник у нас, в Стране Советов. По славной традиции советские люди встретили 1 Мая в горячем трудовом соревновании. Нет такой шахты или завода, стройки или МТС, колхоза или совхоза, где бы в дни предмайского соревнования не выдвинулись свои передовики и новаторы, смело прокладывающие новые пути повышения производительности труда, лучшего использования резервов производства. В первых рядах первомайских колонн у нас, в Кузбассе, пойдут коллективы горняков шахт имени Сталина, имени Кирова, имени Ворошилова, имени Молотова, «Тырганские уклоны», «Черная гора», Кемеровского коксохимического завода, досрочно выполнившие четырехмесячную производственную программу.

В замечательных успехах предмайского соревнования ярко отразился тот патриотический под'ем, с которым трудящиеся Кузбасса, как и весь советский народ, борются за осуществление пятого пятилетнего плана, за выполнение решений сентябрьского и февральско-мартовского Пленумов ЦК КПСС.

Радуется сердце советского человека при виде того, как день ото дня растет социалистическая промышленность, производящая во все возрастающих количествах машины и станки, поставляющая стране все больше угля, металла, нефти, тканей, обуви и одежды. Радует советского человека неуклонный технический прогресс во всех отраслях промышленности, укрепление сельского хозяйства, выдающиеся достижения советской науки, расцвет социалистической культуры.

Трудящиеся нашей страны в своем стремительном и неудержимом движении вперед оставили далеко позади те экономические рубежи, на которых война против фашистских захватчиков прервала их мирный труд. Уже в 1953 году об'ем промышленного производства в СССР в два с половиной раза превысил уровень довоенного 1940 года. Только за три года пятой пятилетки выпуск промышленной продукции увеличился на 45 процентов, при этом производство средств производства возросло на 46 процентов, производство предметов потребления — на 43 процента.

Успехи в хозяйственном и культурном строительстве — это результат неиссякаемой творческой энергии народа, его самоотверженных трудовых усилий. Это итог пытливых поисков новаторов производства, итог совместной дружной работы людей науки и труда, итог упорной и настойчивой борьбы за претворение в жизнь великой программы коммунистического строительства.

В канун первомайского праздника закончила работу первая сессия Верховного Совета СССР четвертого созыва. С большой активностью избранники народа — депутаты Верховного Совета СССР — обсудили ряд вопросов первостепенной государственной важности.

Верховный Совет СССР утвердил Государственный бюджет СССР на 1954 год. По сравнению с 1950 годом доходы Государственного бюджета возрастут на 149 миллиардов рублей и более чем вдвое превысят доходы бюджета 1940 года. Увеличиваются ассигнования на развитие народного хозяйства — они достигнут почти 327 миллиардов рублей. Об'ем капитальных вложений в тяжелую промышленность, являющуюся основой основ нашей экономики, определен в сумме свыше 90 миллиардов рублей. На развитие сельского хозяйства ассигновано 74.4 миллиарда рублей — на 42.4 процента больше, чем в прошлом году. На финансирование социально-культурных потребностей населения — просвещение, здравоохранение и т. д. — в 1954 году будет израсходовано свыше 141 миллиарда рублей.

Государственный бюджет СССР на 1954 год является ярким показателем могучего экономического под'ема нашей страны. Он вновь и вновь наглядно свидетельствует о том, что внутренняя политика Коммунистической партии и Советского правительства неизменно направлена к тому, чтобы и дальше укреплять могущество социалистического государства, нерушимый союз рабочего класса и колхозного крестьянства, великую дружбу народов СССР, всемерно развивать экономику и культуру нашей страны, неустанно крепить оборону Советского Союза, обеспечивать дальнейший быстрый рост народного благосостояния.

Благо советского человека, процветание нашего народа — высшая цель всей деятельности Коммунистической партии и Советского правительства.

Неустанную заботу партии и правительства о счастье народа трудящиеся нашей страны ощущают повседневно, ежечасно. Месяц назад было проведено седьмое по счету снижение цен на промышленные и продовольственные товары. Празднично украшенные города с новыми жилыми домами, школами, клубами, магазинами, столовыми, детскими садами и яслями — все это ярко олицетворяет светлый день нашей Родины, ее могущество и славу.

Народы Советского Союза идут к новым успехам в мирном созидательном труде, крепя дружбу с братскими народами стран социалистического лагеря. Сегодня советские люди понесут в праздничных колоннах транспаранты и плакаты со словами братского привета трудящимся стран народной демократии, строящим новую, социалистическую жизнь. Советские люди братски приветствуют великий китайский народ, успешно борющийся за социалистическую индустриализацию страны, за под'ем народного хозяйства и культуры, героический народ Корейской Народно-Демократической Республики. Советские люди приветствуют демократические силы Германии, борющиеся против преступных планов превращения Западной Германии в очаг третьей мировой войны, японский народ, ведущий мужественную борьбу за национальную независимость, за демократическое развитие своей родины. Чувства братской солидарности питает советский народ ко всем народам, борющимся за свою свободу и национальную независимость, за обеспечение прочного мира во всем мире.

Полный сил и энергии, сплоченный вокруг Коммунистической партии, советский народ отмечает первомайский праздник.

— Да здравствует Коммунистическая партия Советского Союза, великая вдохновляющая и руководящая сила советского народа в борьбе за построение коммунизма!

— Под знаменем Маркса—Энгельса—Ленина—Сталина, под руководством Коммунистической партии — вперед, к победе коммунизма!

ПРИКАЗ

Министра Обороны Союза ССР

1 мая 1954 года. № 50 гор. Москва.

Товарищи солдаты и матросы, сержанты и старшины!

Товарищи офицеры, генералы и адмиралы!

Сегодня Вооруженные Силы Союза ССР вместе со всем советским народом празднуют Первое Мая — день международной солидарности трудящихся, день братства рабочих всех стран.

Поздравляю вас с днем Первого Мая и желаю дальнейших успехов в овладении современной боевой техникой, в совершенствовании воинского мастерства и постоянной боевой готовности Армии, Авиации и Флота.

В ознаменование праздника **приказываю:**

В день Первого Мая произвести салют в столице нашей Родины — Москве, в столицах союзных республик и в городах-героях: Ленинграде, Сталинграде, Севастополе и Одессе — двадцатью артиллерийскими залпами.

Да здравствует наша великая Родина — Союз Советских Социалистических Республик!

Да здравствует героический советский народ и его доблестные Вооруженные Силы!

Да здравствует Советское Правительство!

Слава родной Коммунистической партии Советского Союза!

Министр Обороны Союза ССР
Маршал Советского Союза Н. А. БУЛГАНИН.

Тебе, любимая Родина!

Трудовой успех горняков Кузбасса

Шахтеры Кузбасса, соревнуясь за достойную встречу всенародного праздника 1 Мая, добились нового трудового успеха. 30 апреля многотысячный коллектив комбината «Кузбассуголь» завершил выполнение месячной программы угледобычи. В этот же день горняки бассейна рапортовали о выполнении плана четырех месяцев.

Первым среди угольных трестов с апрельским заданием по добыче угля справился коллектив треста «Сталинуголь» (управляющий тов. Кучин). Вслед за ним месячную программу завершили горняки Осинниковского, Беловского, Куйбышевского и Ленинск-Кузнецкого рудников.

План четырех месяцев выполнило более 50 шахт и угольных разрезов комбината.

В результате настойчивой борьбы за под'ем угледобычи комбинат «Кузбассуголь» дает сейчас в сутки более чем на 9 процентов топлива больше, по сравнению с апрелем прошлого года.

ОБЯЗАТЕЛЬСТВА ВЫПОЛНЕНЫ

Горняки шахты «Тырганские уклоны» — инициаторы предмайского социалистического соревнования среди шахтеров Кузбасса. Наш корреспондент обратился к начальнику шахты тов. Скорику с просьбой рассказать, как коллектив справился с выполнением взятых на себя обязательств.

— Вступая в предмайское социалистическое соревнование, горняки нашей шахты обещали выдать на-гора 3000 тонн угля сверх плана. Это обязательство с честью выполнено: выдано на-гора 3500 тонн топлива сверх задания.

Оперативный учет технико-экономических показателей работы участков, смен и бригад показывает, что обязательство коллектива по повышению производительности труда будет также выполнено. Благодаря большой работе, проведенной в апреле инженерами и техниками по улучшению организации труда горняков, на шахте заметно снизилось число рабочих, не выполняющих технических норм выработки.

Хорошо трудились проходчики бригады, руководимой тов. Александровым. Они обещали дать ухода в апреле 400 погонных метров основных штреков. За 29 дней апреля прошли 381 погонный метр.

По всему металлургическому циклу

СТАЛИНСК. **(Корр. «Кузбасса»).** 30 апреля Кузнецкий комбинат выполнил месячное задание по всему металлургическому циклу. Сверх плана выданы тысячи тонн чугуна, стали, проката, кокса, железной руды, достигнута экономия средств от снижения себестоимости готовой продукции.

Месячный план — досрочно

Широко развернули предмайское соревнование строители треста «Прокопьевскшахтострой». Сейчас подведены первые его итоги. Месячный план строительно-монтажных работ по тресту выполнен досрочно, 29 апреля. Коллективы стройуправлений Черкасов-Камень, прокопьевских №№ 1 и 2 и Киселевского встречают 1 Мая перевыполнением заданий строительно-монтажных работ.

А. КОСАРЬ.

НАШ ПЕРВОМАЙ

Сегодня солнышко встало
как будто раньше обычного.
Глаза у каждого встречного
по-солнечному ясны.
И столько вокруг молодого,
величественно необычного,
Что глянешь —
и дух захватывает
от этакой новизны!
Куда там рекам весенним,
разлившимся в многоводии.
Куда им
до праздничных улиц,
где песни и смех—
через край!
Сменяются поступью маршей
торжественные мелодии,
На крыльях знамен и флагов
летит над землей
Первомай.
Он песнею звонко певучей
летит над степями бескрайними,
Где пар чуть заметно дымится
над первою бороздой,
Где волны пшеницы впервые
заплещутся под комбайнами,
Откуда в амбары Отчизны
польется поток золотой.
Весенней прохладой пахнуло
в лицо тракториста безусое,
Лучом озорным заглянуло
в прищуренные глаза.
Пригладив ладонью шершавой
вихры непокорные русые,
К прицепщику он обернулся,
мотор приглушил
и сказал:
— Ты знаешь,
о чем я?
О силе,
которой навек мы спаяны.
Она по земле проходит,
подобно цветущей весне.
Спроси всю страну —
От Кремля до далекой окраины—
Все думают нынче о нашей
о поднятой целине.

У инициаторов соревнования

Большие и серьезные обязательства взял на себя коллектив Кемеровского азотно-тукового завода, начиная в этом году традиционное предмайское соревнование. Надо было много и настойчиво поработать, чтобы выполнить их, особенно учитывая то, что на апрель завод получил значительно увеличенный план.

Но у азотчиков твердое правило: дал слово — держи.

Боевое соревнование разгорелось во всех цехах. Выполнение плана, даже повышенного, никого уже не устраивало. Каждый цех, каждая смена стремилась перекрыть свои обязательства, дать больше продукции отличного качества.

Особенно горячее соревнование шло в цехе минеральных удобрений, во главе которого стоит тов. Квитков. Все аппаратчики, руководители смен понимали, что после решений сентябрьского и февральско-мартовского Пленумов ЦК партии они не имеют права работать по-старому. Колхозные поля требуют много удобрений.

В цехе провели немало мероприятий, которые помогли достичь поставленной цели. Установили и освоили новую конструкцию агрегата, который улавливает выбросы в атмосферу и снижает потери сырья. Изготовили и испытали новый гранулятор, что значительно повысило качество продукции. Проведены и другие организационно-технические мероприятия.

Коллектив цеха горячо встретил почин работницы Чирчикского комбината тов. Масловой, начавшей борьбу за отличное ведение технологического режима. В цехе пересмотрели условия соревнования, повысили требования и добились того, что нарушения режима снизились вдвое.

По итогам предмайского соревнования цех минеральных удобрений завоевал на заводе первое место. Все три смены, которыми руководят тт. Поморцева, Евсеенко и Котельникова, получили звание «Смена отличного качества».

В предмайском соревновании намного возросло число передовиков производства. Своей высокопроизводительной работой, правильным ведением технологического режима, экономным расходованием сырья особенно отличились тт. Иванова, Лукоянов и Бакуленко, старейшие аппаратчицы завода тт. Можаева и Сысуева, тт. Козулина, Уткин, Порошин и многие другие.

Коллектив цеха обязался выдать к 1 Мая тысячу тонн аммиачной селитры сверх плана. Выдано около 1300 тонн. Он обещал сберечь 500 тысяч киловатт-часов электроэнергии. Сбережено около 1 миллиона. Сэкономлено 800 тысяч кубометров газа. Выполнено обязательство по росту производительности труда.

Годовой план по изготовлению запасных частей для сельскохозяйственных машин азотчики обещали закончить к 1 мая. Этот план выполнен к 21 апреля. Кронштейны для тракторов, звездочки к комбайнам, муфты для сенокосилок уже отгружены потребителям.

Немало сделал коллектив завода для своего подшефного колхоза имени Карла Маркса. Построена и сдана в эксплуатацию теплица. Установлен токарный станок, оборудован сварочный агрегат, приведена в порядок колхозная кузница.

Инициаторы предмайского соревнования с честью сдержали свое слово.

К. КОСТИНА.

Вторая теплица вступила в строй

БЕЛОВО. **(Корр. «Кузбасса»).** Крепкая дружба установилась между коллективом Беловского цинкового завода и колхозниками артели имени Калинина. Металлурги оказывают подшефным большую помощь в решении задач, поставленных партией перед сельским хозяйством.

На днях строители завода сдали в эксплуатацию типовую теплицу. Это — вторая теплица в Беловском районе, построенная в нынешнем году.

На колхозных полях

ТОПКИ. По мере того как озимые освобождаются из-под снега, колхозники сельхозартели «Пролетарская победа» проводят подкормку их минеральными удобрениями.

На днях снег сошел с большого массива ржи. Бригадир первой полеводческой бригады П. К. Кизицкий организовал массовый выход колхозников на поля. В проведении подкормки посевов приняло участие более 30 человек. За день они внесли удобрений на площадь 105 гектаров. Развернули подкормку озимой ржи и другие бригады. Сейчас эта работа подходит к завершению.

ЯЯ. В колхозе «Искра» все шире развертываются полевые работы. Механизаторы тракторной бригады, руководимой тов. Куприяновым, проявляют большую заботу о сохранении влаги в почве. Ежедневно они проводят выборочным путем прибивку влаги, не дожидаясь созревания больших массивов. К 30 апреля механизаторы закрыли влагу на половине площади заготовленных в прошлом году паров и зяби. В ближайшие два дня прибивка влаги здесь будет закончена полностью.

БЕЛОВО. Молодежная тракторная бригада Бачатской МТС, руководимая тов. Маниным, вступила во всесоюзное социалистическое соревнование молодежных тракторных бригад и взяла на себя повышенные обязательства.

Сейчас молодые механизаторы приступили к выполнению своих обязательств. С первых дней полевых работ в колхозе «Гигант» высокой выработки добивается тракторист тов. Симонов. На тракторе «ДТ-54» в исключительно трудных условиях он выполняет сменные нормы на прибивке влаги. Высокой выработки добиваются трактористы тт. Манин и Тарасов.

ИЖМОРКА. В последние дни апреля поля начали освобождаться от снега. Колхозники и механизаторы стремятся использовать каждый час времени, чтобы продвинуть вперед полевые работы.

Сейчас повсеместно идет подкормка озимых посевов по мере высвобождения их из-под снега. Особенно успешно идет эта работа в колхозах Ижморской и Троицкой МТС. Всего по району подкормлено минеральными удобрениями около 1000 гектаров ржи.

29 апреля механизаторы Ижморской МТС, обслуживающие сельхозартель «Кузбасс», приступили к пахоте. За полдня двумя тракторами здесь вспахано под силосные культуры 12 гектаров.

Опережая график

Передовые коллективы Тайгинского отделения Томской дороги перевыполняют свои производственные задания. Коллектив диспетчеров, организуя продвижение тяжеловесных поездов, обеспечил перевозку сверх нормы более 200 тысяч тонн грузов. Пропуск поездов «красными стрелами» сэкономил более 36 тысяч вагоно-часов.

Среди машинистов Тайгинского депо лучших результатов добились водители локомотивов тт. Киселев, Крутов, Лузанов. На днях на участке Тайга—Мариинск они провели поезда, вес которых превышал норму на 800—1000 тонн каждый.

На участке Тайга—Болотная отличаются машинисты тт. Литвиновский, Боровский, Сухинин, Кирсанов. Они водят тяжеловесные поезда, опережая график.

Т. Демидов.

ДЕЛО МИРА НЕПОБЕДИМО

В день Первого мая, когда трудящиеся всего мира проводят смотр своих сил, демонстрируют свою братскую солидарность, нельзя не вспомнить весну 1886 года.

В тот год рабочие одного из крупнейших промышленных центров США—Чикаго об'явили всеобщую стачку, требуя человеческих условий труда. Алчная американская буржуазия зверски расправилась с бастовавшими. 1 мая 1886 года полиция и войска атаковали безоружных рабочих, собравшихся на митинг, и открыли по ним огонь. Чикагские улицы обагрились кровью убитых и раненых. Лидеры рабочих были схвачены и казнены.

Зверская расправа американской буржуазии с рабочими вызвала гневное возмущение трудящихся всего мира, показала им необходимость боевого сплочения для отпора эксплуататорам. Именно после чикагских событий в 1889 году было принято решение ежегодно отмечать 1 Мая как международный день пролетарской солидарности.

С тех пор трудящиеся всех стран в этот день демонстрируют свое единство, открыто и громко заявляют, что они несут человечеству весну и освобождение от оков капитализма.

Рабочий класс нашей страны, сплотив вокруг себя всех трудящихся, под руководством Коммунистической партии первым в мире покончил с капиталистическим рабством, стал ударной бригадой мирового пролетариата. Теперь Советский Союз не одинок. Вместе с ним под знаменем пролетарского интернационализма в день Первомая демонстрируют свое несокрушимое могущество свободные народы великого Китая, Чехословакии, Польши, Венгрии, Болгарии, Румынии, Албании, Монгольской Народной Республики, Корейской Народно-Демократической Республики, Германской Демократической Республики и сражающиеся за свою свободу и независимость народы Индо-Китая. Велика и несокрушима мощь лагеря мира и демократии — надежды и оплота демократических сил всего мира.

Коммунистическая партия Советского Союза направляет неиссякаемую энергию советских людей на осуществление величественных задач построения коммунистического общества. Наша промышленность развивается стремительными темпами. Только за последние четыре года построено более двух с половиной тысяч промышленных предприятий. Лишь один прирост промышленной продукции за эти годы значительно превышает по своим размерам всю промышленную продукцию 1940 года.

На основе достигнутых успехов в развитии индустрии наша партия поставила грандиозную задачу: в течение двух—трех лет добиться крутого под'ема производства предметов народного потребления. Партией и правительством предприняты широкие меры для быстрого развития сельского хозяйства и отраслей промышленности, производящей товары народного потребления. Уже в этом году будет достигнут об'ем производства товаров широкого потребления, предусмотренный пятилетним планом на 1955 год; населению будет продано в два с лишним раза больше товаров, чем в 1940 году. Проведенное в нынешнем году очередное, седьмое по счету, снижение розничных цен способствует дальнейшему росту материального благосостояния советских людей.

Даже наши враги вынуждены теперь признать то, что они столько лет пытались скрыть от народов, — рост могущества Советского Союза. «Печальный и неопровержимый факт заключается в том,— с нескрываемой досадой свидетельствует американский обозреватель Генри Тэйлор в приложении к газете «Нью-Йорк геральд трибюн», — что после войны в Советском Союзе наблюдается колоссальный промышленный и технический прогресс». Сотрудник шведской реакционной газеты «Свенска дагбладет» Шильд, посетивший Советский Союз, в своих статьях не скрывает страха за судьбу капиталистической системы, который у него вызывают, как он пишет, «бесспорные успехи» «гигантских общественных преобразований» в СССР. Шильд признает тот поразительный для него факт, что «отсталая и голодная Россия стала крупнейшей военной державой мира и могущественной индустриальной страной. Теперь намерены настолько поднять жизненный уровень народа, что он будет выше уровня не только голодающей Азии, но также многих европейских стран. Этот процесс со временем окажет непредвиденное воздействие на весь мир...».

Нетрудно понять, почему успехи Советского Союза так волнуют реакционеров. Эти успехи показывают колоссальные преимущества социалистической системы перед капиталистической.

Страны демократического лагеря оказывают друг другу братскую помощь, позволяющую им развивать экономику невиданными доселе темпами. Ликвидировав в кратчайший срок последствия долголетней войны и хозяйничанья гоминдановцев и иностранных империалистов, китайский народ закладывает основы социалистической индустрии. К концу 1953 года об'ем промышленного производства в европейских странах народной демократии более чем в три раза превысил довоенный уровень. Неуклонно повышается жизненный уровень народных масс в этих странах.

Демократический лагерь является решающим фактором мира. Советский Союз и другие страны демократического лагеря, занятые созидательным трудом, твердо и неуклонно проводят политику мира.

Важнейшим международным событием прошлого года явилась инициатива Китайской Народной Республики и Корейской Народно-Демократической Республики, приведшая к прекращению войны в Корее. Заключение перемирия в Корее содействовало уменьшению напряженности в международных отношениях. Это позволило Советскому Союзу поставить вопрос о дальнейшем уменьшении напряженности в международных отношениях, результатом чего явился созыв Берлинского совещания министров иностранных дел четырех держав.

Как известно, Советский Союз выдвинул на Берлинском совещании конкретные предложения, направленные к действенному решению ряда важных международных проблем. Продолжая последовательную борьбу против политики возрождения милитаризма в Западной Германии, СССР предложил заключить Общеевропейский договор о коллективной безопасности в Европе. Западные державы отвергли советское предложение, поскольку они строят свою политику в Европе на основе создания агрессивной замкнутой военной группировки шести стран, в которой главная роль отводится возрождаемой реваншистской западногерманской армии.

Такая политика руководителей западных держав, отвечающая лишь интересам наиболее агрессивных сил империализма, вызывает возмущение широких кругов в Западной Европе. Выдвинутая Советским Союзом идея обеспечения коллективной безопасности в Европе завоевывает миллионы сторонников, которые все решительнее поднимают голос против преступной политики возрождения германского милитаризма.

Миролюбивое Советское государство проводит в германском вопросе политику, исходящую из интересов мира, основанную на уважении законного права германского народа построить свое суверенное, демократическое, миролюбивое государство. Исходя из этой справедливой политики, Советский Союз установил с Германской Демократической Республикой, являющейся оплотом миролюбивых демократических сил германского народа, такие же отношения, как и с другими суверенными государствами. Этот благородный акт Советского правительства глубоко оценен немецким народом, который на собственном опыте убеждается в том, кто ему друг и кто враг.

На Берлинском совещании было принято важное решение о созыве Женевского совещания, в котором на равных правах с Советским Союзом, Англией, Францией и США принимает участие Китайская Народная Республика. Вынужденные пойти на созыв этого совещания, американские реакционные круги предприняли немало шагов с целью либо сорвать его, либо предотвратить принятие совещанием каких-либо действенных решений. Эти круги делают все, чтобы помешать восстановлению мира в Индо-Китае.

В Европе и Азии, в Латинской Америке и в Африке миллионы людей поднимаются на борьбу за мир, в защиту своей независимости. Знаменем нашего времени, самым важным итогом последних лет является то, что люди разных социальных групп, разных политических и религиозных взглядов об'единяются на базе защиты мира и национальной независимости.

Политика милитаризации, проводимая правящими кругами США, отнюдь не предотвращает наступления экономического кризиса, на что рассчитывают американские монополисты. Известно, что именно в Соединенных Штатах признаки кризиса становятся все более явственными. «Самый страшный кошмар для правительства Эйзенхауэра, — пишет американский журнал «Харперс мэгэзин», — это угроза кризиса. В настоящее время это, вероятно, вызывает в Вашингтоне большую бессонницу, чем важнейшие проблемы внешней политики...» С июня прошлого года по февраль этого года об'ем промышленного производства в США упал на 10 процентов. За последние четыре месяца число полностью безработных увеличилось, по официальным данным, не менее чем на 3 миллиона человек.

Экономический кризис все более надвигается также на другие капиталистические страны. Повсюду в капиталистическом мире усиливаются безработица, обнищание и разорение трудящихся.

Коммунисты, являющиеся последовательными защитниками интересов трудящихся, борцами за независимость своих народов, завоевывают все больший авторитет у народных масс капиталистических стран. Достаточно сказать, что Компартия Италии вместе с другими примыкающими к ней левыми партиями получила на последних выборах около 10 миллионов голосов. Компартия Франции, несмотря на все репрессии, которые обрушивает на нее реакция, на муниципальных выборах в прошлом году по числу голосов, поданных за ее кандидатов, вышла в Париже и других городах страны на первое место. Голосуя за коммунистов, избиратели голосуют за мир, за независимость родины, против предательской антинациональной политики подчинения американскому диктату, проводимой реакционными кругами этих стран.

Политика американских агрессоров, направленная на создание агрессивных блоков в странах Азии, в Латинской Америке, усиление эксплуатации и грабежа колониальных и зависимых стран вызывает растущий отпор народных масс этих стран. Могучий рост освободительного движения в Азии является ныне важнейшим фактором в международной жизни. Народы Азии, как и народы других зависимых и колониальных стран, вступили на путь борьбы за национальную свободу, и никаким силам агрессии и реакции не удастся отбросить их вспять.

В день Первого мая советский народ горячо приветствует трудящихся капиталистических, колониальных и зависимых стран, ведущих справедливую борьбу в защиту своих прав, в защиту мира и независимости. Советские люди гордятся тем, что их славная Родина является маяком всего прогрессивного человечества, оплотом сил мира и демократии.

Уверенно, бодро и смело смотрит советский человек в будущее. Рука об руку вместе со своими братьями в странах демократического лагеря он строит свое счастье под руководством родной Коммунистической партии, трудится во имя мирного развития и процветания своей великой Родины.

В. БОРОВСКИЙ.

Хорошими производственными подарками встретили Первомай горняки крупнейшей в стране шахты «Коксовая» имени Сталина. За четыре месяца Родине отгружено свыше 30 эшелонов угля сверх плана. Шахта досрочно завершила четырехмесячную программу добычи топлива.

В социалистическом соревновании на шахте одно из первых мест занимает участок № 13, которым руководит инженер-комсомолец тов. Рощектаев.

Успешно трудятся и шахтеры участка № 11. Забойщик тов. Лопатин проработал на шахте более 20 лет. За безупречную работу он награжден орденами Ленина и Трудового Красного Знамени. Свой многолетний опыт он передает молодежи. Его бывшие ученики Гейсин и Шарапов стали настоящими мастерами угля. Полторы—две нормы в смену — их показатели работы в дни предмайского соревнования.

НА СНИМКЕ: (слева направо) проходчик Ф. ГАЙСИН, забойщики А. ЛОПАТИН и С. ШАРАПОВ, начальник участка № 13 В. РОЩЕКТАЕВ у Дворца культуры шахты имени Сталина.

Фото П. Костюкова.

ХРОНИКА НАШИХ ДНЕЙ

★ Все новых успехов в труде добиваются шахтеры Кузбасса. За прошедшие 4 месяца инициаторы предмайского социалистического соревнования шахтеры «Тырганских уклонов» выдали сверх плана более 15 тысяч тонн угля, коллектив шахты имени Сталина добыл дополнительно более 30 тысяч тонн, а шахты имени Кирова — более 40 тысяч тонн угля. Всего шахтеры Кузбасса отправили Родине сотни тысяч тонн коксующихся углей.

★ Наиболее полно использовать земельные богатства страны — такую задачу решает нынче советский народ. По призыву партии на освоение целинных и залежных земель уехали сотни патриотов Кузбасса. В этом году в области предстоит освоить не менее 150 тысяч гектаров новых земель, значительную часть из них засеять уже весной и собрать дополнительно миллионы пудов зерна.

★ Развертывается строительство Прокопьевской, Безруковской и ряда других машинно-тракторных станций. В этом году на строительство МТС в нашей области отпущено средств в четыре с лишним раза больше, чем в минувшем.

★ Непрерывно пополняются новой техникой машинно-тракторные станции. В настоящее время МТС и совхозы области имеют более 8800 тракторов (в 15-сильном исчислении), более 3000 комбайнов, тысячи других сельскохозяйственных машин и механизмов.

★ Растут потребности советских людей в высококачественных продуктах питания. Предприятия хлебопекарной промышленности области выпускают теперь больше, чем в 1950 году, хлеба штучного — в 12 раз, кондитерских изделий — в 4 раза, в том числе кексов, тортов и пирожного — почти в 70 раз.

★ В результате принятых партией и правительством мер задания пятого пятилетнего плана по выпуску товаров народного потребления будут завершены досрочно. Шелковая промышленность уже выполнила пятилетний план, а по производству шерстяных тканей, трикотажных и швейных изделий, сортовой посуды и текстильной галантереи пятилетка будет выполнена уже в этом году. В 1954 году предусматривается строительство крупной обувной фабрики в Сталинске, швейной фабрики в Прокопьевске и т. д.

★ В этом году об'ем розничного товарооборота государственной и кооперативной торговли превысит уровень, установленный на 1955 год. За последние три года трудящиеся Кузбасса приобрели 52 тысячи радиоприемников, 33 тысячи швейных машин, 10 тысяч мотоциклов, свыше 1200 легковых автомашин.

★ В области расширяется жилищное и культурно-бытовое строительство. Капитальные вложения на эти цели увеличиваются на 36 процентов по сравнению с фактически выполненным об'емом работ в минувшем году.

★ В Кузбассе в этом году будет вестись строительство 331 культурно-бытового об'екта. Вступят в строй универмаги в Прокопьевске, Сталинске, Анжеро-Судженске и Ленинске-Кузнецком, больницы в Сталинске и Прокопьевске, около 50 семилетних и средних школ и т. д.

★ Более 15 миллионов рублей будет израсходовано нынче на содержание учреждений культуры. Намечено в текущем году открыть еще 84 библиотеки и 10 сельских клубов.

Библиотечки для механизаторов МТС

ОСИННИКИ. (Корр. «Кузбасса»). Ряд профсоюзных библиотек города в порядке шефской помощи выделил из своего книжного фонда литературу для МТС. Подобрали новые книги для села библиотеки клубов имени Сталина, шахт «Капитальная-1», «Капитальная-2» и другие.

Скомплектованные по 1000 томов библиотечки направлены в Польреченскую, Тальменовскую, Ельцовскую, Новоселовскую и Топринскую МТС, Алтайского края, куда уехали молодые патриоты поднимать целинные земли.

СТАЛИНСК. (Корр. «Кузбасса»). Библиотека Дворца культуры металлургов скомплектовала три библиотеки из художественной, общественно-политической и сельскохозяйственной литературы по 1000 книг каждая. Книги отправлены в районы освоения целинных и залежных земель для Карагандопольской, Урнекской и Бахтинской МТС, Семипалатинской области, Казахской ССР.

Мих. Небогатов

С ПЕРВОМАЕМ!

С Первомаем, друзья, земляки!
С долгожданной весною!
Снова дали вокруг широки,
Манит мир новизною...
Как отрадно опять поутру
В час дремотный восхода
Вдруг услышать на свежем ветру
Бодрый гул ледохода.
По колени увязнуть в снегу
Мог прохожий вчера лишь.
А сегодня на светлом лугу
Поднимается залежь.
Вслед за трактором в утренней мгле
Вьются дымные кольца...
С новосельем в далеком селе,
С Маем вас, комсомольцы!
Как когда-то, в тридцатых годах,
По партийному зову,
Вы державу свою на полях
Прославляете снова...
Год от года мы к цели идем
К процветанию жизни,
К изобилию в доме родном,
В нашей доброй Отчизне.
Так поднимем, товарищи, вновь
Наши полные чаши
За весну, за успех, за любовь
И за партию нашу!

В ПРЕЗИДИУМЕ ВЕРХОВНОГО СОВЕТА СССР

29 апреля в Кремле Председатель Президиума Верховного Совета СССР товарищ К. Е. Ворошилов вручил орден Ленина, золотую медаль «Серп и Молот» и грамоту Героя Социалистического Труда первому секретарю Центрального Комитета Коммунистической Партии Советского Союза товарищу Н. С. Хрущеву, награжденному за выдающиеся заслуги перед Коммунистической партией, советским народом и в связи с шестидесятилетием со дня рождения и орден Красной Звезды Министру обороны СССР — Маршалу Советского Союза Н. А. Булганину за выслугу лет в Советской Армии.

Письмо в редакцию

Сердечно благодарю все организации, учреждения и лица, приславшие свои поздравления и добрые пожелания в связи с моим шестидесятилетием.

Н. Хрущев.

Тебе, любимая Родина

Шахтерский подарок

Полностью обеспечить нужды бурно развивающегося народного хозяйства нашей Родины в топливе — почетная задача, которую поставил перед советскими шахтерами XIX с'езд партии. Чтобы успешно решить ее, у нас имеются все возможности. Шахты Кузбасса оснащены первоклассной техникой. На нашей шахте, например, сейчас работают девять комбайнов «Донбасс». С их помощью мы добываем более 60 процентов топлива. Механизаторы накопили богатый опыт умелого использования новой техники. Производительность комбайна во многих лавах достигла 15—16 тысяч тонн угля в месяц.

Для более полного использования мощности комбайна мы стремимся увеличить полезную глубину вруба, повышаем скорость, и за счет быстрой подготовки лавы к выемке доводим рабочее время машины до 20—22 часов в сутки. Все это дало возможность коллективу участка в стометровой лаве в апреле произвести более 40 циклов и выдать на-гора около пяти тысяч тонн угля сверх задания. Производительность комбайна составила 16 тысяч тонн. Предмайские обязательства мы выполнили с честью.

Советские люди хорошо знают, что чем лучше они работают, тем зажиточнее живут. Каждый из нас на себе ощущает заботу партии и правительства о повышении благосостояния трудящихся. Из года в год растет реальная заработная плата, увеличивается производство предметов потребления, снижаются цены на товары. За пять лет работы на шахте я, например, приобрел отличную обстановку для квартиры, имею радиоприемник, создал библиотеку художественной и технической литературы. В прошлом году купил книг более чем на полторы тысячи рублей, а нынче на 700 рублей выписал газет и журналов.

Большую пользу для горняков принесла комплексная организация труда в комбайновых лавах. Сейчас каждый из нас работает в шахте не более 8 часов в сутки, остальное время мы используем для отдыха и учебы. Я намерен окончить среднюю школу и затем поступить в институт. Хочу быть горным инженером. Верю — мечта сбудется.

А. ШИЛОВ,
машинист комбайна «Донбасс» шахты имени С. М. Кирова.

Обязательства перевыполнены

Наша мартеновская печь — одна из немногих на Кузнецком комбинате, оставшаяся с динасовыми сводами. Еще совсем недавно сталевары боялись хромомагнезитовых сводов, потому что плохо их освоили. Теперь же более сложной считается работа на нашей печи. Дело в том, что динасовые своды очень чувствительны к тепловому перенапряжению, часто подплавляются. Поэтому коллектив печи особенно тщательно следит за тепловым режимом, хорошо ухаживает за сводами, предохраняет их от преждевременного износа.

Сталевары и подручные на печи № 7, за исключением Беляева, — народ молодой, недавно пришедший из школ ФЗО и ремесленных училищ. Сталевар Казаков только что окончил металлургический техникум. Мы стремимся на практике применять знания, полученные в школах, постоянно советуемся с опытным сталеваром Беляевым, продолжаем повышать свою квалификацию. Я и мой подручный Романов учимся на курсах мастеров. Другие посещают школы передовых методов труда.

Мы стараемся применять все новое, передовое, внедрять скоростные методы плавки. За последнее время только на завалке мы бережем 30—40 минут, на доводке — 15 минут. Это позволяет значительно перевыполнять план, улучшать качественные показатели. В предмайском соревновании я обязался выдать 200 тонн сверхплановой стали. Это обязательство вдвое перевыполнено. Таких же результатов в соревновании добились и мои напарники Беляев и Казаков.

В апреле этого года по сравнению с тем же периодом прошлого года мы увеличили среднесуточную выплавку металла на 22 тонны, а продолжительность каждой плавки сократили на 22 минуты.

Наша печь только недавно вышла из холодного ремонта, работает хорошо, и до конца года мы выдадим еще много сверхплановой стали.

В. УСТИНОВ,
сталевар мартеновской печи № 7 Кузнецкого комбината.

Слово сдержали

В предутренний час, идя на работу, я часто любуюсь огромными многоэтажными зданиями, выстроенными по Фасадной. Это—одна из красивейших улиц шахтерского города. Немало сил вложено в возведение новых домов и нашей бригадой штукатуров, которую возглавляет опытный мастер Матвей Прокопьевич Локтюков.

Многие жители Прокопьевска видели многоэтажное здание на углу Комсомольской и Фасадной. Здесь работала наша бригада. Мы тогда соревновались со штукатурами бригады, которой руководит Калягин, и старались все сделать особенно хорошо, чтобы выйти победителями.

Горячее соревнование развернулось в честь 1 Мая. В конце марта в нашу бригаду пришли молодые штукатуры Василенко, Скрыленко и Старцева, недавно закончившие горнопромышленную школу. Опытные штукатуры взяли шефство над молодежью, передавали им высокопроизводительные приемы труда.

Это—не первые наши ученики. Совсем недавно пришел в бригаду Дыдыкин. Бригадир охотно передавал ему свои знания, многолетний опыт. Теперь тов. Дыдыкин не отстает от мастеров-штукатуров. Все они в предмайские дни выполняли почти по две нормы.

Готовясь к 1 Мая, наша бригада решила освоить механизированную штукатурку. Свое слово мы сдержали. Теперь каждый из нас научился хорошо наносить раствор на стены и потолок. Механизация штукатурных работ позволила в три раза увеличить производительность труда. На бригадном собрании мы обязались закончить внутреннюю штукатурку пятого этажа дома № 12 по Фасадной. Рады сообщить, что и это обязательство выполнено досрочно. Еще 24 апреля бригада закончила работы. Сейчас начали подготовку к отделке фасада здания.

Недавно подведены итоги соревнования. Бригада, руководимая Калягиным, поработала неплохо. Но все же мы ее опередили.

П. ФУРОЧКИН,
помощник бригадира штукатуров стройуправления № 1 треста «Прокопьевскшахтострой».

Школа передового опыта

Технический кабинет Беловского локомотивного депо по праву называют школой передового опыта. Здесь электровозники и паровозники изучают более совершенные методы труда, делятся опытом вождения тяжеловесных поездов.

Недавно мы, молодые машинисты, прослушали беседы опытных электровозников тт. Болучевского, Богданкина, Галева и Кондратенко. Они рассказали нам об опыте скоростного вождения поездов на участке Белово—Новокузнецк. Старшие товарищи учили нас, как следует готовить электровоз к рейсу с тяжеловесным составом, как увеличить коэфициент сцепления, за счет чего можно экономить электроэнергию. Они не ограничились проведением бесед, а сделали с нами по нескольку поездок, практически показав, как они водят тяжеловесы.

Полученные знания мы применяем на практике. Высоких результатов добился молодой машинист Борис Тюгаев. Он за две декады апреля провел 7 тяжелых поездов и перевез сверх плана тысячи тонн груза. По нескольку составов с грузом сверх нормы провели в этом месяце и мы.

Помощники машинистов тт. Генералов и Цебульник передали нам свой опыт по уходу за электровозами. Слесарь тов. Звягин рассказал, как он добивается высокого качества ремонта машин.

В техническом кабинете с докладами часто выступают работники депо. С интересом мы прослушали доклад нашего лучшего машиниста тов. Сеньчука, который первым на Томской дороге добился 300 тысяч километров пробега электровоза без под'емочного ремонта. Его опыт сейчас применяют десятки машинистов электровозов Беловского и Усятского депо.

Мы горды тем, что работаем в коллективе, где опыт одного становится достоянием всех. На всю страну известны имена тт. Сазонова и Братухина, которые добиваются замечательных показателей по скоростному вождению тяжеловесных составов. Оба они — выходцы из нашего депо, здесь приобретали свой богатый опыт.

В. БАРАНОВ,
С. КРАСНОВ,
машинисты электровозов Беловского локомотивного депо.

Весна в колхозе

Председатель колхоза «Гигант» Тимофей Маркович Белоус легко вскочил в коробок ходка и тронул вожжи. Шустрый конь взял с места рысью, и легкий ходок запрыгал по кочкам еще не накатанной дороги. Вот он повернул в один, другой переулок и выкатился в поле, ровное, серое.

Ночью был небольшой мороз, покрывший почву тоненькой хрупкой корочкой.

— Скажи ты на милость, — сердито басит Тимофей Маркович, — не мытьем, так катаньем допекает нас природа. Каждая минута сейчас дорога, размах работ предстоит большой, а тут мороз. Выжидай, задерживайся.

Действительно, капризы недружной весны как нельзя более неуместны. Колхозу в этом году предстоит засеять зерновыми и другими культурами более пяти тысяч гектаров, в том числе почти полтысячи— по целине и залежи. Всего же новых земель надо распахать 2243 гектара. Поработать есть над чем. Для забот и беспокойства оснований много.

— И все-таки управимся нынче лучше, чем в прежние годы, — повеселел председатель колхоза. — Мы не беспочвенные, легковесные бодряки, которым все нипочем, которые на словах все могут, легко обещают. Нет, трудности мы видим и учитываем их. И все же уверенность большую чувствуем. Люди по-другому к работе стали относиться: осознали колхозники и механизаторы свое место в большой и трудной борьбе за хлеб. Сейчас из-за этих вот ночных заморозков рабочий день сокращен часов на пять. А трактористы — Горбачев, Сорокалетов, Кнор, да и все, кто приступил к работе, успевают не только выполнять, но и перевыполнять задание. А ну-ка, дай им полный разворот — гору свернут.

Солнце все выше и выше поднимается по чистому голубому небосводу и все пуще прогревает освободившуюся от снега землю. От ночного мороза не осталось и следа. Над парами и зябью уже колеблется зыбкое марево. Земля дышит и томится, жадно впитывая живительное тепло.

По большому массиву зяблевой пахоты ходит человек. Он то и дело приседает, роется в земле, переходит на новое место и снова что-то исследует. Но вот он поднялся, снял шапку, надел ее на палку и стал размахивать ею из стороны в сторону.

— Телеграмму в бригаду передает, — усмехнулся Белоус.

И вдруг в воздух врезался пулеметной очередью трескучий говорок пускача. Смолк он также внезапно, как и возник. Над полем поплыл нарастающий могучий рокот дизельного мотора. Трактор развернулся и взял направление на зябь. Вслед за ним тронулся другой.

Навстречу машинам с полосы спешит бригадир полеводческой бригады Романов. Он на ходу посигналил водителю переднего трактора, и тот, не останавливаясь, ввел машину на полосу.

— Последний массив начали, — доложил Романов председателю. — Сегодня с прибивкой влаги закончим.

— Добро, трудитесь,—одобрил Белоус.

— А как во второй и третьей?

— Вот так: если чуть ослабите напряжение — отстанете от них.

— «Соперники» сильные. Но и мы не из слабых. Механизаторы-то наши, сами знаете, на работу люди жадные.

Первые полеводческая и тракторная бригады колхоза «Гигант» действительно имеют все данные быть передовыми не только в колхозе, но и в зоне МТС. Весь штат тракторной бригады, возглавляемой известным в Промышленновском районе механизатором Сергеем Павловичем Моисеевым, состоит из коммунистов и комсомольцев. Много здесь опытных механизаторов, но есть и такие, которые впервые сели за руль трактора. Дружный, организованный, дисциплинированный коллектив делает все, чтобы с первых дней новички успешно справлялись с работой. Все члены бригады соревнуются между собой. В полевом стане на видном месте вывешены обязательства каждого механизатора. На доске показателей ежедневно отмечается их выработка, вывешены и общебригадные обязательства вместе с графиком, в котором ежедекадно отражается ход работы в бригаде.

— Техника и люди — наша сила, — говорит Моисеев. — Молодежь стараемся учить высокопроизводительному труду, а технику бережем, как зеницу ока. Беречь трактор — не значит использовать его не на полную мощность. Машина работы не боится, и от нее надо смело брать все, что она может дать. Но все взять от машины можно лишь тогда, когда уход за ней будет самым тщательным. Именно на эту сторону дела обратила особое внимание наша партийная группа. Мы добиваемся того, чтобы график технических уходов соблюдался при любых обстоятельствах. Все работники бригады принимают участие в проведении уходов за техникой, каждый выполняет при этом определенное дело и день ото дня все лучше и быстрее.

— Все готово, — доложил бригадиру помощник. — Можно начинать?

Моисеев повернулся к председателю колхоза, склонил голову и с нарочитым смирением обратился к нему:

— Благослови, батько.

— А что такое?

— Вот тебе раз, — резко сменил тон бригадир, — или забыл? Ведь договорились вчера...

— Нет, не забыл. А земля поспела?— С этим вопросом Белоус обратился уже к агроному.

— Проверили тщательно по всему массиву — пахать можно, — подтвердила Прасковья Федоровна Фатьянова.

Один за другим три дизеля направились к большой полосе, на которой в прошлом году был посеян рыжик. Все пошли вслед за ними.

— Есть ли у нас трудности? — переспросил Моисеев. — Есть, конечно. Во-первых, весна непутевая, не дает пока развернуться в полную силу. А, во-вторых, зимние недоделки и прорехи крепко иногда дают себя знать. Не было у нас в мастерской настоящей культуры производства. Теперь вот на ходу приходится исправлять промахи и ошибки. К тому же кто-то в МТС решил походную мастерскую не давать на наш участок. Тимофей Маркович, — обратился бригадир к председателю, — тебе тоже надо поговорить об этом с директором. Нельзя же так работать.

— Я не только с ним поговорю, — с угрозой пообещал Белоус.

Первый трактор остановился у кромки массива. Моисеев и Фатьянова поспешили к прицепщику, дергающему рычаг плуга. Но молодой, проворный паренек уже сам справился с рычагом. Трактор пошел, и лемехи врезались в жирный чернозем.

— Прицепщик на этом тракторе молодой, только что прибывший из города, — об'яснил бригадир свое беспокойство.— Но, кажется, будет работать хорошо: комсомолец, старательный, сообразительный парень, а главное — охотно взялся за дело.

Ровно рокочут моторы «ДТ-54». Три черные полосы пролегли по рыжеватой стерне. С каждым заходом эти полосы растут вширь.

Поздно вечером Романов сообщил в контору: вспахана половина массива. Это — 24 гектара.

☆ ☆ ☆

Огромный массив залежи. Когда-то на нем колыхалась, склоняясь к земле тяжелым колосом, добротная сибирская пшеница. Год от году земля тощала, снижались и урожаи. Решили оставить этот массив: «пусть отдохнет земля, погуляет под пустошью, затем под сенокосом». Два—три года здесь буйно рос бурьян, а потом постепенно стал уступать место разнотравью. Однако нещедрой оказалась на травы земля. Три—четыре центнера сена с гектара — вот и весь укос.

Пятнадцать лет не касался плуг заброшенного участка. Сейчас он покрыт останками пожухлой прошлогодней травы, под которой таится большая сила отлежавшейся, отдохнувшей черноземной почвы.

Земля уже отогрелась. Нежнозеленые стебельки молодой травы пробиваются сквозь старую, тянутся к солнцу. Но не подняться им высоко, не стать степным разнотравьем. Люди отсчитали им короткие дни жизни, решив взрастить на этом поле нужные народу драгоценные злаки. Пахари, вооруженные техникой, пошли в наступление на застарелую залежь. К массиву подошли и выстроились в ряд три дизеля. Выбрасывая в воздух колечки темносизого дыма, они нетерпеливо вздрагивают могучими стальными корпусами, устремленными вперед.

Окончены последние приготовления, установлена глубина вспашки — 22 сантиметра. Проложить здесь первые борозды предоставлено право лучшему трактористу бригады Моисеева — Якову Корнеевичу Горбачеву. Видно, что ему польстила эта честь, и он заметно волнуется.

— Вот, Александр Прокопьевич, — обращается Горбачев к секретарю райкома по зоне Тарасовской МТС Беляеву. — Изучали мы решение февральско-мартовского Пленума ЦК партии, планировали, прикидывали и так, и этак, спорили. А теперь подошло время выполнять указание партии. Коммунисты и комсомольцы нашей бригады с нетерпением ждали этого дня. Сегодня мы становимся на первомайскую трудовую вахту. Лично я обязуюсь в эти дни, несмотря ни на какие трудности, выполнять по полторы нормы в смену. Такие же обязательства приняли и другие трактористы.

— Ну что, товарищ бригадир? — повернулся Горбачев к Моисееву. — Начинать можно?

— Трогай.

Яков Корнеевич поднялся на трактор и дал газ. Резко взревел мотор, и машина плавно тронулась вперед. Острые лемехи врезались в крепкую залежь, выворачивая и укладывая ровными лентами черные маслянистые пласты.

В это же самое время к пойме реки, включенной в земельный надел второй полеводческой бригады, подошел мощный «Сталинец» с огромным плугом. Он, не останавливаясь, двигался на видневшуюся вдалеке вешку. Прицепщик настороженно ждал сигнала. Бригадир Мещан поднял руку. Прицепщик нажал рычаг, и лемехи опустились вниз. Предплужники, словно фуганки, снимают легкую стружку дернины, а широкие, толстые пласты никогда не паханной плодороднейшей земли хоронят эту стружку на самое дно борозды.

Под'ем целины начался.

Пройдет несколько месяцев, и на этих массивах поднимется, созреет тучная нива. Щедро вознаградит она золотым зерном хлеборобов за их благородный труд.

П. АНОСОВ.

(Спец. корр. «Кузбасса»)

Колхоз «Гигант»,
Промышленновского района.

Передовые животноводы

Хорошими трудовыми достижениями встречают первомайский праздник работники совхоза «Новостройка». Здесь еще первого апреля закончен ремонт тракторов и сельскохозяйственного инвентаря. Особенно хорошо потрудились в дни ремонта тт. Лапшин, Дидик, Крикунов. Гракторные бригады укомплектованы опытными трактористами и прицепщиками. Механизаторы готовы к выезду в поле.

Для выращивания рассады овощных культур совхоз изготовил 800.000 торфо-перегнойных горшочков. Сейчас полным ходом идет закладка парников.

Славно трудятся и животноводы совхоза. План первого квартала по надою молока они выполнили успешно. Лучшие показатели имеет доярка У. Абрамова, надоившая от каждой фуражной коровы по 1110 литров молока. За достигнутые показатели коллективу молочнотоварной фермы присуждено переходящее красное знамя, а лучшим дояркам — переходящие флажки.

А. РЕПИН.

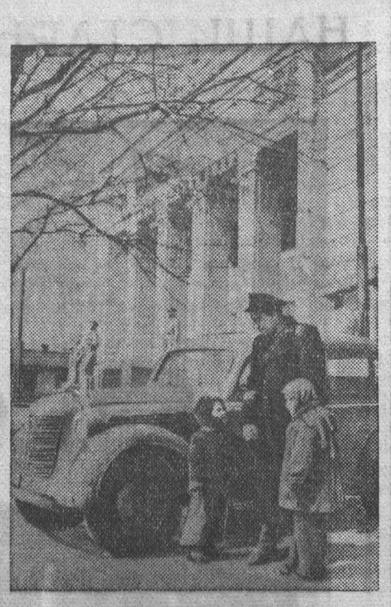

С каждым днем улучшается благосостояние шахтеров Киселевского рудника. Взять, например горняков шахты № 3. Здесь почти в каждой семье есть радиоприемник. Многие приобрели пианино, мотоциклы, велосипеды. Более тридцати работников шахты имеют собственные легковые автомобили. Недавно купил себе автомашину «Москвич» механик участка № 10 Г. Б. Бреиловский.

НА СНИМКЕ: Г. Б. БРЕИЛОВСКИЙ с детьми на своей машине приехал в центральный клуб угольщиков.

Фото В. Александрова.

Своими руками куем счастье

(Рассказ участника дореволюционных маевок, почетного шахтера И. И. Великосельского)

Сегодня, в день первомайского праздника, горняки шахт старейшего в Кузбассе Анжеро-Судженского рудника пройдут со знаменами по улицам родного города.

Быстро меняется лицо рудника. Растет добыча угля, год от года увеличивается выпуск продукции на машиностроительном, химико-фармацевтическом, стекольном, вагоноремонтном заводах. Вырос выпуск товаров широкого потребления и продуктов.

Когда-то между вросшими в землю почерневшими бараками шахтенок-закопушек Анжерки и Судженки стояла глухая тайга. Теперь два района слились воедино. По хорошему шоссе курсируют сотни грузовых и легковых автомашин, комфортабельные пассажирские автобусы.

На сегодняшней первомайской демонстрации отдельной колонной пройдут почетные шахтеры нашего города. Среди них будут и те, кто хорошо помнит старые Михельсоновские копи и каторжные условия горняцкого труда на них.

Из сибирского села Половинка, что приютилось на старом Иркутском тракте, я прибыл в Судженку осенью 1905 года. Тогда на михельсоновских шахтах мы работали по 12 часов в сутки, чуть не ползком тащили из плохо закрепленных выработок упряжки с углем.

После такой работы горняки шли на отдых. Кабак, драки, поножовщина были нашим досугом.

В ту пору и в нашей глухомани вели работу пропагандисты Коммунистической партии — рабочие золотых приисков, студенты. Широко известна ныне улица Рабиновича, что неподалеку от нашей шахты. Она носит имя студента из Томска, который нес живое пропагандистское слово в коллектив шахтеров.

Я помню первомайские митинги в роще, где сейчас раскинулись корпуса стеклозавода. Собиравшиеся там горняки говорили о своих экономических требованиях, о беспросветной жизни. Рабочие сплачивались для борьбы за лучшее будущее.

Позднее, в годы гражданской войны, колчаковцы намеревались разрушить, затопить нашу шахту, но горняки во главе с коммунистами отстояли ее. А окончив гражданскую войну, развернули волну субботников, восстанавливая народное хозяйство. Нелегко это далось нам. Но мы преодолели трудности.

Таков был мой путь в партию. Теперь, после полувека работы на шахте, перейдя на пенсию, я не бросаю родное производство, по мере своих сил помогаю молодежи лучше овладеть шахтерским делом.

Иной стала жизнь. О ней мы только мечтать могли на дореволюционных маевках. Сегодня мы говорим, глядя на наш растущий город: жизнь станет еще краше, еще счастливее. Порукой тому — горячее желание каждого из нас, горняков, не покладая рук трудиться на благо любимой Родины.

Записал Н. КЕДРОВ.

Шефская помощь

Коллектив кемеровских вагонников с большим воодушевлением помогает колхозу «Красный пахарь», Топкинского района, бороться за высокий урожай. В колхоз отправлен набор слесарного и кузнечного инструмента, изготовлено 40 парниковых рам, заканчивается строительство двух тракторных вагончиков. На выполнении этого заказа хорошо потрудились плотники Голев и Котельников.

Бригада плотников приступает к изготовлению ульев для колхозной пасеки, а слесари в ближайшие дни выезжают в колхоз для ремонта зерносушилки и другого инвентаря.

Активное участие в реализации решений партии и правительства принимает молодежь депо. 3 апреля мы торжественно проводили на освоение целинных и залежных земель комсомольцев Горбунова, Генкина, Приемникова и Кузнецова.

Сейчас коллектив вагонников ставит одной из своих главных задач оказать максимальную помощь колхозу в непосредственном проведении весенне-посевных работ.

Д. ЕВМЕНОВ,
заместитель начальника
Кемеровского вагонного депо.

КОРЕЙСКИЙ ВОПРОС

Заявление В. М. Молотова на Женевском совещании министров иностранных дел 29 апреля 1954 года

Господин председатель, господа делегаты!

На настоящем совещании в Женеве решено рассмотреть два вопроса: во-первых, мирное урегулирование корейского вопроса и, во-вторых, вопрос о восстановлении мира в Индо-Китае.

Можно сказать, что Женевское совещание посвящено вопросам Азии. Как корейский, так и инло-китайский вопросы относятся к числу наиболее актуальных вопросов Азии.

В связи с этим нельзя не обратить внимания, что на этом совещании присутствуют лишь немногие страны Азии. Мы не можем не чувствовать ущерба от того обстоятельства, что целый ряд азиатских государств, такие как Индия, Индонезия, Бирма, Пакистан и другие, не принимают участия в нашем совещании, хотя это было бы весьма ценным с точки зрения интересов дела.

Вместе с тем, нельзя недооценивать и того факта, что на этом совещании впервые за последние годы участвуют все великие державы: Франция, Великобритания, Соединенные Штаты Америки, Китайская Народная Республика, Советский Союз. В этой связи необходимо особо подчеркнуть, что великая держава Азии — Китайская Народная Республика сможет внести свой вклад в работу нашего совещания по указанным выше актуальным вопросам положения в Азии.

Совещание начинает свою работу в теперешнем его составе с вопросов, относящихся к Корее.

Перед нами поставлена задача: создание мирным путем единой и независимой Кореи. Решение этой задачи имеет первостепенное значение для корейского народа и, вместе с тем, явилось бы важным фактором в уменьшении международной напряженности.

Разумеется, решение корейского вопроса — дело, прежде всего, самих корейцев, дело самого корейского народа. Никакое решение, навязанное корейскому народу другими странами, не может удовлетворить корейский народ, не может служить прочному урегулированию корейской проблемы.

Нельзя не считаться с историей Кореи и, в особенности, с историей борьбы корейского народа за независимость.

Известно, что в начале этого столетия японский империализм, при поддержке некоторых других государств, вначале сделал Корею своим протекторатом, а затем захватил Корею и сделался полным хозяином на Корейском полуострове. Эта агрессивная империалистическая политика не могла не вызвать отпора со стороны корейского народа. Борьба корейского народа за свою независимость и свободу была трудной и требовала жертв. Она затянулась на многие годы. Но в наше время такая агрессивная политика не может не натолкнуться на решительное сопротивление народов, отстаивающих свою независимость и свободу.

Всем известно, что японские империалисты, захватив Корею, сделали территорию Корейского полуострова основным плацдармом для необузданной агрессии против Китая, против китайского народа. Они стремились распространить свое господство на весь Китай и на всю Юго-Восточную Азию. Для этого они вступили в союз с гитлеровской Германией, заключили так называемый «антикоминтерновский пакт» и под предлогом «борьбы с коммунизмом» строили планы раздела мира совместно с германским империализмом.

Все помнят, чем это кончилось. Японские милитаристы потерпели осенью 1945 года поражение и были отброшены во свояси. Корея получила возможность освободиться из лап японских милитаристов и начать новую, свободную, независимую жизнь.

Поскольку в результате обстоятельств военного характера сразу же после освобождения от японской оккупации Корея оказалась разделенной на две части — северную и южную, перед корейским народом встала задача восстановить единство Кореи и образовать единое и независимое демократическое корейское государство. Эта задача не была выполнена в течение первых лет после окончания второй мировой войны. Корейская Народно-Демократическая Республика, образованная на территории Северной Кореи, успела за эти годы провести ряд крупнейших демократических реформ, включая передачу крестьянам земель помещиков и бывших прислужников японского империализма.

Эта созидательная деятельность в интересах корейского народа была прервана навязанной извне войной и жестокой военной интервенцией со стороны Соединенных Штатов Америки, которая продолжалась в течение трех лет и осуществлялась под флагом ООН. С тех пор, как летом 1953 года в Корее было заключено перемирие, снова встал вопрос о восстановлении единства Кореи и о создании единого корейского государства на демократических основах.

Важнейшей задачей Женевского совещания является содействовать корейскому народу в восстановлении единства Кореи. Мы должны приложить все усилия к тому, чтобы корейский народ мирными средствами нашел путь к созданию единого, независимого, демократического государства. В достижении мирного урегулирования корейского вопроса заинтересованы все государства, стремящиеся к уменьшению напряженности в международных отношениях и к укреплению всеобщего мира. С другой стороны, нельзя не считаться с тем, что Организация Об'единенных Наций, в силу оказанного на нее давления со стороны некоторых государств, заняла одностороннюю позицию и обнаружила неспособность в урегулировании корейского вопроса. Достаточно сказать, что в Организации Об'единенных Наций за все последние четыре года даже ни разу не были выслушаны представители, например, Северной Кореи. Что же касается той ложной истории корейских событий, которую здесь еще раз повторил представитель США, то она уже неоднократно была опровергнута и разоблачена представителями Советского Союза в Организации Об'единенных Наций.

При рассмотрении корейского вопроса мы не можем не считаться с теми коренными изменениями, которые произошли в политическом развитии стран Азии в последний период, особенно после окончания второй мировой войны.

Известно, что на протяжении многих лет, в некоторых случаях на протяжении нескольких столетий, в странах Азии хозяйничали другие, неазиатские государства, а народы этих стран были лишены возможности распоряжаться своей судьбой. Такое положение явилось результатом захватнической, империалистической политики со стороны некоторых государств. Но эта политика уже себя дискредитировала. В настоящее время попытки проводить старую колонизаторскую политику кончаются все более очевидным провалом. На Женевском совещании с этим обстоятельством следует считаться как при рассмотрении корейского вопроса, так и при рассмотрении индо-китайского вопроса.

Народы стран Азии добились серьезных успехов в борьбе за свою независимость, за свое освобождение от иностранного господства. Не считаться с этим в настоящее время уже нельзя.

Народонаселение земного шара составляет примерно 2 миллиарда 400 миллионов человек. Больше половины народонаселения земного шара проживает на территории Азии. Однако даже в начале XX столетия подавляющее большинство населения Азии находилось либо на положении колоний, либо на положении полуколоний и зависимых стран.

С тех пор в Азии произошли коренные изменения.

Решающий сдвиг в этом отношении произошел со времени социалистической революции в России в 1917 году, со времени образования Союза Советских Социалистических Республик, порвавшего с империалистической политикой царизма и установившего свои отношения с другими странами на принципах признания их национальной свободы и независимости. Это новое положение не могло не способствовать поднятию духа народов, которым веками приходилось вести борьбу за свою национальную свободу и независимость.

У людей старомодных взглядов, не способных понять происшедшие исторические изменения, например, в странах Азии, эти события находят иногда совершенно извращенное отражение. Они готовы везде искать «происки коммунистов», «агентов Кремля» и т. п. Эти люди приписывают коммунизму всякое движение угнетенных народов к свободе и национальной самостоятельности. Против своей воли они поднимают престиж коммунистов и в тех случаях, когда они не при чем, не считаясь с тем, что действительными причинами самоотверженной борьбы за национальную свободу и независимость у людей разных политических взглядов и убеждений являются давно назревшие стремления народов к освобождению от иностранной зависимости, от колониальной кабалы. Но если говорить о взглядах и убеждениях советских людей, то мы не скрываем своих симпатий и горячего сочувствия национально-освободительному движению народов, и в том числе народов Азии.

Коренные политические изменения в Азии нашли свое высшее выражение, прежде всего, в Китае, население которого составляет более 500 миллионов человек. С тех пор, как образовалась Китайская Народная Республика и здесь заложены прочные основы народно-демократического строя, было бы нелепо не считаться с этим фактом. Социально-экономические и политические преобразования в Китае происходят у всех на глазах. И не считаться с этим — значит не считаться с крупнейшими событиями исторического значения.

Кто, далее, может отрицать, что на историческую арену вышла и такая страна, как Индия, с населением более чем 300 миллионов человек. Индия еще совсем недавно была на положении колонии. Однако теперь уже никто не может отрицать, что Индия занимает все более видное место среди государств, отстаивающих свою национальную независимость и стремящихся занять свое важное место в международных делах. Неуклонно поднимается значение таких государств, как Индонезия, Бирма и другие страны. Это не значит, что в деле установления действительной независимости у этих государств все идет гладко, без борьбы и тех или иных осложнений в отношениях с некоторыми государствами. Однако сказанное свидетельствует о том, что в Азии действительно произошли крупнейшие исторические изменения. С этим фактом нельзя не считаться при рассмотрении любого актуального вопроса, относящегося к государствам Азии.

Необходимо остановиться на вопросе о Китае, занимающем особое положение в международных делах.

Мне не приходится открывать секрет, если я скажу, что между Советским Союзом и Китайской Народной Республикой установились прочные дружественные отношения. Многие страны также уже установили политические и экономические отношения с Китайской Народной Республикой. Известно, что такая страна, как Англия, придает большое значение развитию своих отношений с Китайской Народной Республикой. Известно также, что немало других государств только потому не установили нормальных отношений с КНР, что этому всячески препятствуют извне.

Что же касается Соединенных Штатов Америки, то со стороны правительства этой страны проводится открыто агрессивный курс в отношении Китайской Народной Республики. Этот агрессивный курс со стороны США сказывается, вместе с тем, на всем положении дел нынешней Азии.

Все знают, что со стороны Китайской Народной Республики не было никаких агрессивных актов против Соединенных Штатов Америки. Совершенно иначе обстоит дело, если говорить о политике США в отношении Китайской Народной Республики.

С тех пор, как китайский народ изгнал со своей территории обанкротившуюся клику Чан Кай-ши, которая не думала о нуждах китайского народа, а была простым прислужником иностранного капитала, и образовалась Китайская Народная Республика, против нее проводится один акт агрессии за другим. Главная ответственность за это лежит на господствующих кругах Соединенных Штатов Америки.

Они захватили остров Тайвань, сделав хозяином этого острова последышей чанкайшистской клики. Они всякими непозволительными способами мешают Китайской Народной Республике занять ее законное место в Организации Об'единенных Наций. Больше того они провели через Организацию Об'единенных Наций решение об об'явлении эмбарго (запрещение) на торговлю с Китаем.

Они подготовляют восстановление вооруженных сил Японии, угрожая этим Китаю. Они обвинили Китай в агрессии в Корее, хотя участие китайских добровольцев в войне на стороне Корейской Народно-Демократической Республики вызывалось не только совершенно естественными дружественными чувствами к борющемуся за национальную свободу корейскому народу, но и интересами безопасности самого Китая, к границе которого подходили агрессивные иностранные войска. Открыто готовя агрессию против Китайской Народной Республики, постоянно угрожая ее границам нападением с Тайваня и с Корейского полуострова, создавая все новые военные базы поблизости от территории Китая, на островах Тихого океана и в Пакистане, правящие круги США изображают дело так, будто агрессором является Китай, а не США.

В последнее время под предлогом защиты марионеточных режимов в Индо-Китае строятся планы создания военного союза в Юго-Восточной Азии, хотя в этом военном союзе не собирается участвовать ни одно уважающее себя государство Азии. В этих планах еще раз проявляются намерения колониальных держав использовать одни азиатские народы против других азиатских народов.

В то время как произошли крупнейшие события, означающие начало национального и социального возрождения стран Азии и, прежде всего, Китая, на новых демократических основах, отвечающих нынешней эпохе прогресса и развития демократии, определенные круги США цепляются за старое, за сохранение колониального и полуколониального режима. Однако, нежелание считаться с историческими переменами в развитии народов Азии не может оправдать политики тех государств, которые и в настоящее время видят свою задачу в сохранении реакционных клик и колониальных режимов в Азии. Враждебная политика США в отношении Китайской Народной Республики самым отрицательным образом сказывается на решении актуальных проблем Азии. Эта агрессивная политика не имеет никаких перспектив, так как она противоречит всему ходу исторического развития в Азии, — да и не только в Азии, — и является в нынешних условиях главным препятствием на пути урегулирования актуальных азиатских проблем в соответствии с принципами свободы и национальных прав народов.

Последние выступления государственного секретаря США по вопросу о положении дел в Азии свидетельствуют о том, как в некоторых кругах еще сильна тяга к отжившему старому, как еще кое-где сильна тяга к старой, изжившей себя колониальной политике империализма.

16 апреля в американских газетах было опубликовано заявление государственного секретаря США, в котором образование Китайской Народной Республики, происшедшее, как известно, по доброй воле китайского народа, рассматривается как «большая катастрофа», означающая «потерю континентального Китая». В этом заявлении говорится также, что «эта катастрофа будет приумножена, если к ней добавится потеря миллионов людей, обширных экономических ресурсов и стратегических позиций в Юго-Восточной Азии и на островах Тихого океана».

В приведенном заявлении американского деятеля нет ни слова о национальных интересах и правах самих народов Китая, Юго-Восточной Азии и островов Тихого океана, зато в этом заявлении явно выражено стремление всеми мерами противодействовать переходу великого китайского народа и других народов Азии от старой колониальной и полуколониальной жизни к новой, свободной жизни, к новому демократическому строю. Коренное преобразование в Китае здесь рассматривается как «потеря», хотя Китай никогда никому не принадлежал и не собирался принадлежать какому-либо иностранному государству. Ясно, что рассуждения о «потере континентального Китая» выражают тягу к отжившей свой век колониальной политике империализма и не имеют ничего общего с признанием принципов свободы и национальных прав народов. И все-таки представитель США счел возможным выступать здесь со своими несерьезными поучениями насчет коммунизма и принципов свободы.

Женевское совещание дает возможность всесторонне ознакомиться с теми проблемами Азии, которые признаны наиболее актуальными в настоящий момент. Здесь мы имеем возможность выслушать разные точки зрения и в результате обмена мнений найти такое решение поставленных вопросов, которое отвечает стремлениям заинтересованных народов и, вместе с

Окончание на 4-й стр.

Окончание заявления В. М. Молотова на Женевском совещании министров иностранных дел 29 апреля 1954 года

тем, интересам прогресса и укрепления мира. Такое отношение, например, к корейскому вопросу может во многом содействовать решению мирным путем вопроса о создании единой и независимой демократической Кореи, может служить действительному достижению мирного урегулирования корейского вопроса.

Это будет сделано Женевским совещанием, если оно будет исходить из того принципа, что народы Азии имеют полное право сами решать свои дела, что это, прежде всего, их собственное дело.

Другие государства, в том числе и участники Женевского совещания, призваны к тому, чтобы дружественными усилиями содействовать народам Азии в этом деле.

Такое понимание задач настоящего совещания могло бы в наибольшей степени отвечать интересам свободы и национального под'ема народов Азии и, вместе с тем, интересам укрепления мира в Азии и интересам всеобщего мира. Достижение положительных результатов на Женевском совещании содействовало бы урегулированию и других проблем, и притом не только в Азии.

Глава делегации Китайской Народной Республики Чжоу Энь-лай высказал здесь мысль о желательности об'единения усилий азиатских стран в деле обеспечения мира в Азии. Советская делегация полностью разделяет это мнение. Как европейские народы в Европе, так равным образом и народы Азии должны предпринять такие шаги, которые отвечали бы интересам укрепления мира в Европе, в Азии и во всем мире.

Совещание выслушало представителя Южной Кореи, но в этом убогом выступлении не было сделано каких-либо положительных конкретных предложений.

Здесь была изложена также точка зрения правительства Корейской Народно-Демократической Республики по вопросу о мирном урегулировании корейской проблемы.

Советская делегация считает, что предложения, внесенные министром иностранных дел Корейской Народно-Демократической Республики Нам Иром, могут послужить основой для принятия соответствующего решения по корейскому вопросу. Эти предложения идут навстречу национальным чаяниям корейского народа восстановить единство родной страны и отвечают интересам укрепления мира между народами.

Женевское совещание министров иностранных дел

ЖЕНЕВА, 29 апреля. (Спец. корр. ТАСС). На сегодняшнем заседании Женевского совещания министров иностранных дел, проходившем под председательством Ван Вайтхаякона (Таиланд), продолжалось обсуждение корейского вопроса.

В ходе дискуссии, развернувшейся на совещании, отчетливо проявилась связь корейского вопроса с общими проблемами Азии, имеющими большое значение для обеспечения всеобщего мира и безопасности. Участие в Женевском совещании наряду с Францией, Великобританией, США и Советским Союзом Китайской Народной Республики, по мнению широких кругов, значительно увеличивает возможности мирного и справедливого разрешения вопросов, стоящих в повестке дня совещания.

Вчерашние выступления на совещании государственного секретаря США Даллеса и министра иностранных дел Китайской Народной Республики Чжоу Энь-лая еще раз обнаружили наличие двух резко отличных подходов к решению не только корейской, но и других острых проблем Азии. Для американского подхода к этим проблемам характерно игнорирование законных интересов народов Азии, упорное нежелание считаться с решающими, коренными изменениями, происшедшими в Азии после создания Китайской Народной Республики. Это признают даже многие буржуазные газеты. Так, парижская газета «Монд» подчеркивает, что существует противоречие «между вдохновляемой США политикой Запада и действительными интересами народов Азии». Газета констатирует, что эта «политика Запада» отличается тем, что она не принимает во внимание факты экономического, социального и психологического характера, характеризующие ныне обстановку в этом районе мира.

Вчерашняя речь Даллеса это полностью подтвердила. В связи с выступлением представителя США ряд политических наблюдателей в Женеве отмечает, что государственный секретарь США в своем заявлении не сделал даже маленького шага по пути к решению тех важных задач, которые поставлены перед Женевским совещанием.

Среди этих наблюдателей выступление министра иностранных дел Китайской Народной Республики расценивается, не в пример речи Даллеса, как важный вклад в работу совещания, призванного найти пути к мирному и справедливому урегулированию наиболее острых проблем Азии.

Заявление Чжоу Энь-лая прозвучало как страстное и убедительное подтверждение того, что ни корейская, ни какие-либо другие проблемы Азии, находящиеся в тесной связи с вопросом об упрочении мира во всем мире, не могут быть решены, пока не будет покончено с нынешней политикой США по отношению к Китайской Народной Республике и другим народам Азии, политикой, противоречащей чаяниям этих народов. Чжоу Энь-лай показал, что позиция, изложенная Даллесом, совсем не соответствует интересам народов Азии и что мир и безопасность во всем мире могут быть обеспечены только при условии признания этих интересов.

В центре внимания на сегодняшнем заседании стояло заявление главы советской делегации, министра иностранных дел СССР В. М. Молотова. Оно ожидалось с огромным интересом. Это выступление послужило еще одним ярким свидетельством того, что у советской внешней политики нет никаких иных целей, кроме упрочения всеобщего мира, и что эта политика продолжает играть главную роль в деле ликвидации напряженности на Дальнем Востоке и во всем мире и в деле защиты законных прав всех народов

Молотов дал глубокий анализ корейского вопроса и заявил, что, по мнению советской делегации, предложения, внесенные министром иностранных дел КНДР Нам Иром, могут послужить основой для принятия соответствующего решения по корейскому вопросу. Молотов выразил также полное согласие Советской делегации с мнением Чжоу Энь-лая о желательности об'единения усилий азиатских стран в деле обеспечения мира в Азии.

В дискуссии по корейскому вопросу на сегодняшнем заседании выступил также министр иностранных дел Австралии Кэзи. Подобно Даллесу, он пытался изобразить резолюцию Генеральной Ассамблеи ООН, принятую в свое время американским большинством в ООН в целях закрепления американского господства в Корее, как средство решения корейского вопроса. Однако, явно чувствуя шаткость такой позиции, Кэзи заявил, что он считает предложения, внесенные делегацией Корейской Народно-Демократической Республики, «хоть и недостаточными по ряду важных пунктов», но, тем не менее, «заслуживающими тщательного рассмотрения». Кэзи задал ряд вопросов, относящихся к отдельным пунктам корейских предложений, пытаясь попутно затемнить их ясный смысл. Кэзи выдал истинное намерение, которым он руководствуется, высказавшись против вывода американских войск из Южной Кореи.

Следующее заседание совещания министров иностранных дел назначено на 30 апреля.

Китайская газета о предложении Нам Ира

ШАНХАЙ, 29 апреля. (ТАСС). Газета «Вэньхуэйбао» пишет сегодня, что предложение по мирному урегулированию корейского вопроса, внесенное министром иностранных дел Корейской Народно-Демократической Республики Нам Иром на Женевском совещании, отвечает не только требованиям корейского народа, но и полностью выражает желания миролюбивых народов всего мира.

Китайский народ, пишет газета, всегда настаивал на выводе иностранных войск из Кореи и на создании условий, при которых корейский вопрос решали бы сами корейцы. Советский Союз и миролюбивые силы всего мира также поддерживали эту справедливую идею, однако ее осуществлению мешают Соединенные Штаты, которые в своих агрессивных целях пытаются силой распространить на Северную Корею преступный режим, созданный в Южной Корее.

Китайско-индийское соглашение

ПЕКИН, 29 апреля. (ТАСС). Агентство Синьхуа передает, что с 31 декабря 1953 года по 29 апреля 1954 года в Пекине между делегацией Центрального народного правительства Китайской Народной Республики и правительственной делегацией Индийской республики велись переговоры об отношениях между Китаем и Индией в Тибетском районе Китая.

Переговоры, говорится в сообщении, велись на основе принципов взаимного уважения территориальной целостности и суверенитета друг друга, взаимного ненападения, взаимного невмешательства во внутренние дела друг друга, равенства, взаимной выгоды и мирного сосуществования.

Стороны исчерпывающим образом обсудили вопросы, связанные с отношениями между Китаем и Индией в Тибетском районе Китая и пришли к следующему соглашению:

В целях развития торговли между Тибетским районом Китая и Индией и в целях облегчения паломничества и путешествий представителей населения Китая и Индии обе стороны заключили и подписали соглашение между Китайской Народной Республикой и Индийской республикой о торговле и связях между Тибетским районом Китая и Индией. Со стороны Китайской Народной Республики соглашение подписал заместитель министра иностранных дел Чжан Хань-фу и со стороны Индийской республики — индийский посол в Китае Н. Рагхаван.

Одновременно заместитель министра иностранных дел Чжан Хань-фу и посол Рагхаван обменялись нотами, которые предусматривают вывод индийских военных отрядов сопровождения из Тибетского района Китая и передачу правительству Китая всех помещений и всех почтовых, телеграфных и телефонных служб вместе со всем их оборудованием, принадлежащим правительству Индии в Тибетском районе Китая.

Переговоры протекали в дружественной атмосфере.

Патриотический почин трудящихся ГДР

БЕРЛИН, 30 апреля (ТАСС). Трудящиеся народных предприятий демократического сектора Берлина горячо откликнулись на предложение правительства ГДР о производстве в 1954 году сверх плана товаров широкого потребления на сумму в один миллиард марок. Партийный актив Берлинской организации Социалистической единой партии Германии и заседание магистрата Большого Берлина решили, что народные предприятия города выпустят сверх плана товаров широкого потребления на сумму в 150 миллионов марок.

По сообщению демократической печати, трудящиеся Берлинского завода велосипедных шин обратились к трудящимся других народных предприятий города с призывом самоотверженным трудом содействовать тому, чтобы Берлин стал городом, выпускающим продукцию только высокого качества.

Выступление ансамбля «Березка» в Лондоне

ЛОНДОН, 29 апреля. (ТАСС). Вчера в одном из крупнейших лондонских театров «Столл» при переполненном зале состоялось первое выступление московского государственного хореографического ансамбля «Березка». Перед началом выступления ансамбля оркестр театра исполнил Государственные гимны Англии и Советского Союза.

На премьере присутствовали представители Советского посольства в Лондоне, видные английские общественные деятели, члены парламента, послы и посланники ряда стран, представители печати и др.

Выступление советского ансамбля прошло с огромным успехом. Каждый номер повторялся несколько раз.

В конце выступления присутствовавший в театре лауреат международной Сталинской премии «За укрепление мира между народами» настоятель Кентерберийского собора Хьюлетт Джонсон, горячо поблагодарив участников ансамбля за прекрасное выступление, отметил, что «пребывание ансамбля «Березка» в Англии послужит еще большему укреплению дружбы между английским и советским народами».

В приветственном обращении Общества англо-советской дружбы к коллективу ансамбля «Березка» говорится: «Мы верим, что ваш визит будет способствовать лучшему пониманию английским народом советской культуры и явится вкладом в дело упрочения мира. Мы также верим, что во время своего пребывания в Англии вы сможете больше узнать об английском народе и его стране. Сердечно желая вам наилучших успехов, мы, активные члены Общества англо-советской дружбы, сделаем все возможное для того, чтобы ваш визит стал выдающимся и незабываемым событием».

За запрещение оружия массового уничтожения

Заявление Всемирной федерации профсоюзов

ВЕНА, 30 апреля. (ТАСС). Всемирная федерация профсоюзов опубликовала заявление, в котором, в частности, говорится:

Всемирная федерация профсоюзов считает необходимым, чтобы все государства торжественно высказались за запрещение атомного и водородного оружия.

В рядах мощного движения, которое стремится к достижению этой цели, уже определили свою позицию многочисленные профсоюзы всех направлений в Японии, Великобритании, Советском Союзе, Соединенных Штатах, Китае, Франции, Италии, Индии, Германии, скандинавских странах и Латинской Америке.

Всемирная федерация профсоюзов торжественно заявляет о своей готовности сотрудничать со всеми профсоюзами, со всеми, кто полон решимости положить конец этой опасности для народов.

Всемирная федерация профсоюзов готова поддержать любую инициативу в этом направлении, от кого бы она ни исходила.

Всемирная федерация профсоюзов убеждена, что это ее заявление найдет широкий отклик среди трудящихся масс, в том числе среди рабочих и профсоюзных организаций, не входящих в состав Всемирной федерации профсоюзов.

Рост прибылей американских монополий

НЬЮ-ЙОРК, 30 апреля. (ТАСС). Несмотря на сокращение производства, прибыли крупнейших монополий США продолжают расти. Контролируемая Дюпоном компания «Дженерал моторс» в первом квартале этого года получила после уплаты всех налогов прибыль в размере 189 миллионов долларов, против 151 миллиона долларов в первом квартале прошлого года.

Контролируемая Рокфеллером компания «Стандард ойл оф Нью-джерси» за первый квартал этого года получила 146 миллионов долларов прибылей по сравнению со 126 миллионами долларов в первом квартале 1953 года. Компания «Вестингауз электрик», находящаяся, как указывают, под контролем Меллона, в первом квартале этого года получила 26,3 миллиона долларов прибыли по сравнению с 16,8 миллиона долларов в первом квартале прошлого года.

НАШИ СТАРЫЕ ЗНАКОМЫЕ

С Левой, Валериком и Колей Ильичевыми наши читатели познакомились еще в 1945 году, то есть в год их рождения. Тогда в газете появилась первая фотография тройняшек-крепышей. Потом мы видели их ползунками. На наших глазах малыши стали посещать детский сад, где у них воспитывали любовь к труду, развивали их способности, прививали чувство коллективизма. 1 сентября 1953 года ребята пошли в школу. Их учит опытная учительница Анна Федоровна Сумбаева. Ребята уже умеют бойко читать и писать, считают до ста, знают все простые арифметические действия, помнят наизусть много песен и стихотворений. К 1 Мая первоклассники готовят литературно-музыкальный монтаж. У Валерика хороший голос. Он будет исполнять песенку «То березка, то рябина».

Мы побывали у ребят дома. Большая семья преподавателя Ильичева, где восемь детей, готовилась к наступающему празднику. Люда и Гена — учащиеся музыкальной школы разучивали на виолончели и скрипке новый вальс. Стасик проигрывал недавно купленные патефонные пластинки... Не отставали от старших и малыши. Коля—известный в семье «художник»—заканчивал картину «1 Мая». Уже видны улицы, народ на ней и даже малыши с флажками. Лева, который очень гордится тем, что у него такое же имя, как у великого писателя Толстого, на вечере решил пересказать своими словами рассказ писателя «Филиппок». Сейчас он его внимательно перечитывает.

А у Валерика и помимо праздника большая радость. В его «саду» на окошке, где в горшочках растут лимон, фикус, олеандр, сегодня расцвела гвоздика. На тоненьком стебельке появился большой пучок белых с фиолетовым переливом цветов. Валерик показывает цветок всем и каждый раз зачем-то дышит на него.

— Чтобы не замерз, — говорит он, — а то ведь еще не совсем тепло.

А на кухне хлопочет мама — Анна Ипатьевна. Сегодня пекутся очень вкусные праздничные пироги.

★ ★ ★

ПЕРВОМАЙСКАЯ

Не жалей сегодня ласки,
Солнце, радостней свети,
Чтоб в колонне первомайской
Было весело идти.

Припев: Лейся шире, наша песня,
Солнце яркое, сияй,
Здравствуй, праздник наш чудесный,
Праздник счастья, светлый Май.

Мы на пустошах поднимем
Вековую целину,
Чтоб в рассветной майской дымке
Всю в цветах встречать весну.

На ветру весеннем рея,
Зашумит знамен прибой...
На простор, друзья, скорее —
Встретим праздник трудовой.

Мы сомкнем ряды теснее —
Хорошо в кругу друзей:
С ними труд идет спорее
И поется веселей.

С каждым днем все ярче, краше
Свет Кремлевских звезд горит,
Потому что дружба наша
Нерушима, как гранит.

Припев: Лейся шире, наша песня,
Солнце яркое, сияй,
Здравствуй, праздник наш чудесный,
Праздник счастья, светлый Май!

Антонина ПОЛОЗОВА.

Праздничные покупки

ТЯЖИН. (Корр. «Кузбасса»). Оживленно в эти дни в сельских магазинах. Трудящиеся делают всевозможные покупки к первомайскому празднику.

В районный универмаг заходит работница станции Тяжин Евдокия Росликова с сыном Анатолием. Остановившись у прилавка с промтоварами, покупатели просят продавца показать детское пальто. После примерки мать решает купить его сыну. Кроме того, Росликова просит завернуть две шелковые рубашки.

Инструктору райкома партии по зоне Ступишинской МТС тов. Лиходед все время приходится бывать в колхозах. «Наиболее удобным транспортом для связи с ними может служить мотоцикл», — решает инструктор. Лиходед купил мотоцикл «ИЖ-49».

Только за последние два дня магазины райцентра продали три мотоцикла, девять велосипедов, три шифоньера, много шелковых и шерстяных тканей, полотна, одежды, обуви. За эти дни товарооборот возрос почти в два раза.

Новоселье

СТАЛИНСК. (Корр. «Кузбасса»). Около 80 тысяч квадратных метров жилой площади должны в этом году получить от строителей кузнецкие металлурги, шахтеры, алюминщики и машиностроители.

В первом квартале этого года алюминщики вселились в два многоэтажных дома. Нынче они получают еще один многоквартирный дом.

Три под'езда в большом многоэтажном доме № 16 по проспекту Курако приняли от строителей кузнецкие металлурги. Первомайский праздник в новых квартирах встречают начальник смены обжимного цеха тов. Злобин, сталевар первого мартеновского цеха тов. Кузнецов, вальцовщик сортопрокатного цеха тов. Буслаев, машинист паровоза железнодорожного цеха тов. Ягунов и многие другие.

Строители треста «Сталинскпромстрой» построили для себя большой дом с керамической облицовкой по проспекту имени Орджоникидзе.

Матч на первенство мира по шахматам

29 апреля в Концертном зале имени П. И. Чайковского состоялась девятнадцатая партия шахматного матча на первенство мира. Белыми играл Смыслов.

В ответ на ход белых королевской пешкой Ботвинник снова избрал французскую защиту. Это решение было с его стороны смелым шагом, так как в последних партиях этого матча, игранных французской защитой, чемпион мира потерпел два поражения. На этот раз, однако, Смыслов, уже в ранней стадии игры предложил размен ферзей, после чего борьба приняла маневренный характер.

У Смыслова сохранилась лишняя пешка, но этот перевес не имел существенного значения, так как три пешки белых на ферзевом фланге, стоящие на одной вертикали, были блокированы.

К 28-му ходу создалась оригинальная позиция. Строенным пешкам белых на фланге соответствовали такие же пешки черных на другом фланге. Однако положение Ботвинника в этот момент было несколько предпочтительнее, так как король белых находился под угрозой нарастающей атаки противника.

В решающий момент Смыслов нашел интересный план защиты и вызвал выгодные пешечные размены. Хотя Ботвиннику удалось в дальнейшем занять ладьями открытую линию, Смыслов сумел тонкой игрой создать встречные угрозы.

Через несколько ходов гроссмейстеры в результате обоюдной атаки ослабленных пешек восстановили материальное равновесие.

Перед самым перерывом позиция сильно обострилась. В отложенном на 41-м ходу положении шансы сторон приблизительно равны.

30 апреля эта партия будет доигрываться.

(ТАСС).

Следующий номер газеты «Кузбасс» выйдет во вторник, 4 мая с. г.

Редактор Ф. Е. ДЕМИН.

ОБЛДРАМТЕАТР

2 мая, днем и вечером, — НЕ НАЗЫВАЯ ФАМИЛИЙ.

Нереализованные абонементы на предприятиях и в учреждениях принимаются до 5 мая. После этого срока театр никаких претензий принимать не будет.

КИНОТЕАТР «МОСКВА»

1 и 2 мая. **Большой зал** — цветной художественный фильм СВАДЬБА С ПРИДАНЫМ (сеансы: 10, 12-20, 4, 7-40, 10), новый цветной фильм ДВОРЕЦ НАУКИ (сеансы: 2-40, 6-20). **Малый зал** — фильм ТРЕВОГА (сеансы: 10, 12), фильм КОМАНДИР КОРАБЛЯ (сеансы: 2, 6, 10), фильм МАСКАРАД (сеансы: 4, 8). **Зал кинохроники** — фильм ДВОРЕЦ НАУКИ (сеансы: 10, 11-20, 12-40), фильм ДОРОГА НАДЕЖДЫ (сеансы: 2, 4, 6, 8, 10).

В 12 часов ночи 1 мая — новый цветной фильм ДВОРЕЦ НАУКИ, 2 мая — новый цветной художественный фильм СВАДЬБА С ПРИДАНЫМ. До начала сеансов — **танцы.**

С 3 мая — новый цветной художественный фильм ВЕРНЫЕ ДРУЗЬЯ.

ТРЕБУЮТСЯ:

Управлению рабочего снабжения комбината «Кузбассуголь» для работы в аппарате — опытные товароведы промышленных товаров и инженер-строитель.

Обращаться по адресу: г. Кемерово, Соцгород, улица Дарвина, № 13.

Кемеровской конторе Главсахарторга — опытный бухгалтер, бухгалтер-операционист.

Обращаться: ул. Вокзальная, № 107.

Областному проектно-сметному бюро на постоянную работу — инженеры и техники — строители на проектные работы.

Обращаться: г. Кемерово, ул. Красная, № 2, тел. 2-91, г. Прокопьевск, ул. Артема, № 7, тел. 2-03.

Кемеровская областная контора „ГЛАВКИНОПРОКАТА“

в ближайшие дни выпускает на экраны кинотеатров Кузбасса новый художественный фильм

В ролях артисты: В. Меркурьев, Б. Чирков, А. Борисов, А. Грибов, Л. Гриценко, Л. Шагалова, А. Покровский, Л. Геника, Ю. Саранцев.

Производство ордена Ленина киностудии „Мосфильм“ 1954 г.

АДРЕС РЕДАКЦИИ И ИЗДАТЕЛЬСТВА: г. Кемерово, ул. Сталина, № 66. ТЕЛЕФОНЫ: редактора 2-24, заместителя редактора 8-05, секретаря 2-53, секретариата 4-85, отделов редакции: партийной жизни 8-63, пропаганды 4-57, обзоров местной печати 8-63, угольного 1-21, промышленности и транспорта 2-37, сельскохозяйственного 4-57, культурно - бытового 6-83, информации 6-83, отдела писем 11-52, отдела об'явлений 14-21, ночной прием информаций 1-21, бухгалтерии 15-36, технического секретаря 15-67, директора типографии 3-96.

ОП02284. Типография «Кузбасс» Облполиграфиздата. Тираж 110.000. Заказ № 11383.