800098

Пролетарии всех стран, соединяйтесь!

КУЗБАСС

Орган Кемеровского обкома и горкома Коммунистической партии Советского Союза, областного и городского Советов депутатов трудящихся.

№ 98 (7776). | Суббота, 25 апреля 1953 г. | Цена 20 коп.

Рабочие и работницы, инженеры и техники угольной промышленности! Увеличивайте добычу угля, быстрее стройте и вводите в действие шахты! Шире внедряйте новые машины и механизмы! Дадим народному хозяйству больше угля высокого качества!

(Из Призывов ЦК КПСС к 1 Мая 1953 года).

К НОВОМУ ПОДЪЁМУ КУЛЬТУРЫ СОВЕТСКОЙ ТОРГОВЛИ

БЛАГО советского человека, процветание нашего народа — высший закон для Коммунистической партии и Советского правительства. «**Характерная особенность нашей революции,** — указывал И. В. Сталин, — **состоит в том, что она дала народу не только свободу, но и материальные блага, но и возможность зажиточной и культурной жизни**». Все стороны жизни советского общества определяет основной экономический закон социализма, открытый гением великого Сталина. Согласно этому закону целью социалистического производства является не прибыль, а человек с его потребностями, удовлетворение его материальных и культурных запросов.

Новым, ярким проявлением заботы партии и правительства о дальнейшем повышении благосостояния трудящихся явилось шестое по счету в послевоенное время снижение цен на продовольственные и промышленные товары. Распространившееся почти на все товары массового потребления новое снижение цен дает советским людям колоссальные выгоды. Общий выигрыш от него, если учесть также снижение цен на колхозном рынке, составит для населения за год не менее 53 миллиардов рублей.

В нашей стране непрерывно увеличивается производство товаров для населения. За послевоенные годы товарооборот государственной и кооперативной торговли увеличился почти в три раза. Пятый пятилетний план предусматривает увеличение к концу пятилетки розничного товарооборота, примерно, на 70 процентов. Больше стало в городах и селах магазинов, столовых. Неуклонно развивается торговая сеть Кузбасса. Только за последние два года в городах, селах и рабочих поселках открыто 846 торговых предприятий и предприятий общественного питания. Значительно расширен ассортимент, улучшено качество продаваемых товаров.

Большие успехи советской торговли неоспоримы. Тем не менее было бы неправильно утверждать, что она в полной мере удовлетворяет растущие потребности и запросы трудящихся. Товарищ Г. М. Маленков в докладе на XIX с'езде партии отмечал, что в области торговли у нас еще много серьезных недостатков. Торгующие организации слабо изучают спрос населения, допускают ошибки в завозе и распределении товаров по областям и республикам. Обслуживание покупателей в ряде мест поставлено плохо.

Неудовлетворительная организация торговли в некоторых городах и районах Кузбасса вызывает справедливые нарекания трудящихся. Наши торгующие организации слабо изучают спрос населения, допускают серьезные ошибки в завозе товаров и распределении фондов; в ряде мест плохо организовано обслуживание покупателей, в магазинах и столовых не выдерживается должный ассортимент товаров; не изжиты случаи обмера и обсчета покупателей, факты хищений и растрат государственных средств.

К сожалению, эти недостатки в деятельности торгующих организаций очень медленно исправляются. В прошлом году в Киселевске, например, план товарооборота был недовыполнен. С баз поставщиков не было выбрано продовольственных товаров более 560 тонн, а промышленных товаров — на 12 миллионов рублей. Это об'ясняется тем, что работники Киселевторга и отдела рабочего снабжения треста «Кагановичуголь» невнимательны к покупателям, к их растущим запросам. Руководители этих торгующих организаций не уделяют серьезного внимания подбору и воспитанию кадров работников прилавка. Здесь крайне плохо изучается и распространяется опыт лучших продавцов и бригад отличного обслуживания покупателей. В торговую сеть Киселевска нередко проникают жулики и проходимцы, здесь велика текучесть кадров. Достаточно сказать, что в прошлом году только по Киселевторгу было принято на работу 114, а уволено 97 человек. В течение 1952 года в торгующих организациях города было допущено растрат на сумму более 300 тысяч рублей.

Задача решительного улучшения торговли требует, прежде всего, немедленной ликвидации крупных недостатков в подборе и воспитании торговых работников, в усилении контроля партийных организаций за деятельностью торговых предприятий.

Хорошо, культурно обслуживать покупателей — значит заботиться о том, чтобы в каждом магазине постоянно имелись продукты и товары высокого качества, предусмотренные ассортиментным минимумом, чтобы каждый торговый работник с полным сознанием своего долга перед народом относился к делу. Необходимо непрерывно поднимать культуру торговли, широко практиковать прием предварительных заказов, доставку товаров покупателям на дом и т. д. Следует продолжать специализацию магазинов, оснащать их новым оборудованием.

Скоро наступит лето. Обязанность торговых организаций — образцово подготовиться к летней торговле. Областная выставка товаров, производимых нашей местной и кооперативной промышленностью, проходившая недавно в Кемерово, показала возможность увеличения выпуска продукции нашими предприятиями и артелями. Они должны не только расширить производство товаров широкого потребления и, прежде всего, предметов домашнего обихода, но и добиться значительного улучшения их качества. Следует также позаботиться о своевременном развертывании мелкорозничной торговли, привести в порядок все павильоны, ларьки, палатки, обеспечить бесперебойную торговлю безалкогольными напитками в местах массового отдыха трудящихся.

Ответственный экзамен держат в эти дни кооператоры. Главное сейчас в их деятельности — отлично обслужить хлеборобов на весеннем севе, поднять культуру работы магазинов и лавок сельпо, организовать снабжение колхозов строительными материалами, хозяйственными товарами. Между тем в Анжеро-Судженском, Топкинском и других районах нередки случаи, когда часто не бывает в продаже товаров первой необходимости.

Советская торговля — наше родное, кровное дело. Она должна постоянно находиться в центре внимания партийных, советских и профсоюзных организаций. Задача состоит в том, чтобы поднять торговлю на новую, более высокую ступень, отвечающую возросшим требованиям и запросам советских людей.

Работники советской торговли! — говорится в Призывах ЦК КПСС к 1 Мая 1953 года, — **Развивайте торговлю продовольственными и промышленными товарами в городе и деревне, расширяйте сеть магазинов и предприятий общественного питания! Образцово обслуживайте советского потребителя!**

В областном комитете КПСС и исполкоме

областного Совета депутатов трудящихся

ОБ УСЛОВИЯХ СОЦИАЛИСТИЧЕСКОГО СОРЕВНОВАНИЯ РАЙОНОВ, КОЛХОЗОВ, МТС И СОВХОЗОВ ОБЛАСТИ ЗА ВЫСОКОКАЧЕСТВЕННОЕ ПРОВЕДЕНИЕ СЕЛЬСКОХОЗЯЙСТВЕННЫХ РАБОТ В 1953 ГОДУ

Областной комитет КПСС и исполком областного Совета депутатов трудящихся учредили переходящее красное знамя областного комитета КПСС и областного Совета депутатов трудящихся для районов, завоевавших первенство в социалистическом соревновании на весеннем севе и в проведении других сельскохозяйственных работ, и установили, что присуждение переходящего красного знамени передовому району за достижение высоких показателей производить по периодам:

за успешное выполнение государственного плана сева яровых культур в лучшие агротехнические сроки и широкое внедрение в колхозное и совхозное производство достижений науки и передового опыта;

за выполнение государственного плана сенокошения и силосования кормов до начала хлебоуборки, а также за успешную подготовку колхозов, МТС и совхозов к уборке урожая и хлебозаготовкам;

за успешное проведение уборки урожая всех сельскохозяйственных культур, досрочное выполнение плана хлебозаготовок и продуктов растениеводства и обеспечение колхозов и совхозов семенами под урожай 1954 года.

Областной комитет КПСС и исполком областного Совета депутатов трудящихся учредили в областной газете «Кузбасс» доску почета для занесения передовых колхозов, МТС, совхозов, полеводческих и тракторных бригад, передовиков сельского хозяйства, добившихся лучших показателей в проведении сельскохозяйственных работ.

На областную доску почета заносятся по пятидневкам передовые колхозы, МТС и совхозы, бригады и передовики сельского хозяйства по представлению райкомов КПСС и райисполкомов.

Областной комитет КПСС и исполком областного Совета депутатов трудящихся рекомендуют райкомам партии и райисполкомам учредить переходящие красные знамена для колхозов, МТС, полеводческих и тракторных бригад, занявших первенство в социалистическом соревновании на весеннем севе и при проведении других сельскохозяйственных работ.

Навстречу 1-му Мая!

КУЗБАСС

В предмайские дни горняки сталинского Кузбасса все шире развертывают традиционное социалистическое соревнование с шахтерами Донбасса за досрочное выполнение пятого пятилетнего плана развития народного хозяйства нашей Родины. Шахтеры трестов «Молотовуголь», «Ленинуголь», «Кемеровоуголь» и «Анжероуголь» за 22 дня апреля отправили потребителям несколько эшелонов угля сверх плана. Успешно выполняют предпраздничные обязательства коллективы шахт «Шушталепские штольни» и № 9 — на Осинниковском, «Черная гора» и «Манеиха» — на Прокопьевском, шахт № 5 и № 4-6 — на Киселевском, «Бабанаковская» и «Чертинская-2-3» — на Беловском, имени Кирова, «Журинка-4» и «Новая» — на Ленинском, «Промышленовская», «Ягуновская» и «Бутовская» — на Кемеровском, «Физкультурник» — на Анжеро-Судженском рудниках.

Почти все тресты комбината «Кузбассуголь» значительно перевыполняют апрельский план добычи коксующихся углей. Трест «Беловуголь» перевыполняет план по общей добыче, но накопил большой долг по коксующимся углям.

В третьей декаде апреля шахтеры трестов «Сталинуголь» и «Куйбышевуголь», хотя и повысили темпы угледобычи, но работают крайне неритмично и в апреле недодают десятки тонн угля. В тресте «Сталинуголь» только одна шахта «Черная гора» работает ритмично, а все остальные в первые две декады не выполняли даже плана. На Куйбышевском руднике из 10 только три шахты перевыполняют план.

Основной причиной отставания здесь является слабая организация труда в очистных и подготовительных забоях, что об'ясняется запущенностью инженерно-технической службы.

Много коксующихся и энергетических углей недодают в апреле горняки шахты «Байдаевская» (начальник тов. Горай, главный инженер т. Анапольский) лишь потому, что здесь допускается большая аварийность очистного фронта. На Куйбышевском руднике самой отстающей шахтой является «Редаково-Северная». Начальник шахты тов. Бодрецов и главный инженер тов. Трофимов запустили горное хозяйство и довели дело до того, что там просто негде брать уголь.

На шахтах треста «Куйбышевуголь», в первую очередь на шахтах «Абашевская-1», «Абашевская-2» и «Зыряновская», несмотря на благоприятные условия, очень слабо внедряется цикличная организация производства, передовой опыт шахтеров-механизаторов Ленинск-Кузнецкого рудника не используется.

В настоящее время на шахтах Кузнецкого бассейна введено в эксплуатацию 44 горных комбайна преимущественно типа «Донбасс». Лучших показателей в предмайском соревновании добиваются шахтеры-механизаторы участка тов. Трошкина на шахте «Пионерка». Творчески используя опыт шахтеров «Полысаевской-1», в прошлом месяце они произвели 41 цикл. В апреле коллектив участка дорабатывал старую и перешел в новую лаву и, несмотря на это, добился самой высокой комбайновой добычи в бассейне—9730 тонн, оставив позади своего учителя—коллектив участка тов. Черкасского с шахты «Полысаевская-1», который за это же время дал комбайном 9520 тонн. Свыше девяти тысяч тонн комбайном добыли шахтеры участков тт. Мусиенко и Азарова. Свыше восьми тысяч тонн угля добыто в апреле на участках тт. Чекмарева и Бельского с шахты имени Кирова, тов. Коровина — с шахты «Чертинская-2-3» и свыше семи тысяч — комбайнерами участков тов. Хомякова с шахты имени Кирова и тов. Ложкина — с шахты «Журинка-3».

В апреле, судя по оперативным данным комбината «Кузбассуголь», план подготовительных работ на главнейшем направлении отдельными трестами выполняется неудовлетворительно.

Для того, чтобы добиться первенства в предмайском социалистическом соревновании с шахтерами Донбасса, горняки Кузнецкого бассейна должны сейчас сосредоточить все внимание на подтягивании отстающих, выполнить план и взятые обязательства всеми шахтами, добычными и подготовительными участками. Для этого есть все возможности.

ДОНБАСС

В предмайском социалистическом соревновании коллективы передовых шахт Донбасса добились больших производственных успехов. Горняки шахты «Ново-Мушкетово» брали обязательство перевыполнить план угледобычи и сберечь государству 170 тысяч рублей. Обязательство выполнено досрочно. 18 апреля горняки шахты «Ново-Мушкетово» отправили четвертый эшелон угля сверх плана и сэкономили с начала года более 200 тысяч рублей.

Горняки шахты № 5-бис «Трудовская», инициаторы социалистического соревнования за досрочное освоение проектных мощностей, с честью выполняют свои обязательства. На шахте растут ряды рационализаторов производства. Начальник участка Иван Глобин и инженер Александр Букреев разработали новую схему установки транспортера в лаве. Это позволило повысить производительность забойных механизмов. Начальник участка Захар Баранов сконструировал электросверло с мотором постоянного тока, который питается от батареи электровоза. Это намного облегчило и ускорило работы по ремонту откаточных путей.

По инициативе главного механика шахты Николая Горбатко и энергетика Михаила Семина на проходке штреков применены породопогрузочные машины для уборки угля. Для этой цели они сконструировали специальный транспортер.

За последние шесть месяцев среднесуточная добыча на шахте увеличилась на 270 тонн. Все лавы работают четко по графику цикличности. Резко повысилась производительность комбайнов. Ускорилась в два раза проходка подготовительных выработок.

Досрочно выполнили свои предмайские обязательства горняки шахты имени Румянцева треста «Калининуголь». Они отправили потребителям 12 эшелонов коксующихся углей сверх плана.

Борясь за первенство в социалистическом соревновании с шахтерами Кузнецкого бассейна, горняки Донбасса настойчиво ищут резервы и широко распространяют опыт передовиков и новаторов угольного производства. Так, горняки шахтоуправления «Красный Профинтерн» треста «Орджоникидзеуголь» совершенствуют методы разработки угольных месторождений, ускоряют оборот порожняка на подземном транспорте, расширяют очистной фронт. Благодаря этому среднесуточная добыча угля по сравнению с первым кварталом прошлого года увеличилась здесь на 100 тонн. Улучшены все качественные показатели. План производительности труда перевыполняется.

Горняки Донбасса умело осваивают новую горную технику. Больших успехов здесь добиваются шахтеры-механизаторы шахты имени Карла Маркса. Они из месяца в месяц повышают производительность угольного комбайна «ККП-1». В марте комплексная бригада Александра Евсюкова выдала на-гора 8140 тонн угля. Коллектив комбайновой лавы сейчас борется за то, чтобы довести производительность комбайна до 8500 тонн в месяц.

Высоким мастерством славится в Центральном районе Донбасса забойщик коммунист тов. Чегурко. Он возглавил соревнование забойщиков за повышение производительности отбойного молотка до 500 тонн угля в месяц. С начала пятилетки тов. Чегурко добыл 13 эшелонов угля. Сейчас он работает в счет плана 1955 года. Второй раз ему присуждено звание лучшего забойщика Советского Союза.

Опыт новатора распространяется на шахтах Донбасса. Секрет успеха тов. Чегурко заключается в том, что он умело использует давление боковых пород и с меньшими затратами силы выдает угля вдвое больше, чем предусмотрено нормой.

На шахтах треста «Орджоникидзеуголь» десятки шахтеров, работая по методу тов. Чегурко, добывают отбойным молотком более 400 тонн угля в месяц. Забойщики тт. Белок, Димов, Москалюк и другие достигли выработки в 500 тонн.

Коллектив цеха силовых кабелей завода «Москабель», став на предмайскую трудовую вахту, успешно выполняет заказы строителей Куйбышевской, Сталинградской и Каховской гидроэлектростанций.

НА СНИМКЕ: контролер крутильно-изоляционного отделения Л. МОРОЗОВА и мастер смены В. ПОВАРОВ проверяют качество кабеля.

Фотохроника ТАСС.

Трудовые успехи москвичей

Трудящиеся Москвы с огромным под'емом встретили Призывы ЦК КПСС к 1 Мая 1953 года. На предприятиях столицы состоялись читки Призывов, беседы агитаторов.

Самоотверженно трудятся сталевары второго мартеновского цеха завода «Серп и молот» тт. Соловьев, Белозеров, Харитонский и другие. Каждую вторую плавку они варят раньше графика, экономят топливо и материалы. В предмайском социалистическом соревновании коллектив цеха удерживает первенство на заводе. На счету сталевара первого мартеновского цеха тов. Гребешкова более 400 тонн металла, сваренного с начала года дополнительно к плану. 22 апреля тов. Гребешков выпустил две скоростные плавки, сэкономив на них 1 час 40 минут.

Коллектив автозавода имени Сталина стремится перевыполнить свои предмайские социалистические обязательства. Бригада знатного кузнеца тов. Ушкалова за две декады апреля выполнила задание 28 дней. 22 апреля при норме 190 балок передних осей она выдала 340. Бригада кузнецов тов. Сустретова выполнила, как и в предыдущие дни, две нормы.

Из цехов завода поступают рапорты от бригад и участков о досрочном выполнении апрельской и четырехмесячной программ.

Замечательными успехами встречает 1 Мая коллектив трансформаторного завода. В адрес строительства Сталинградской гидроэлектростанции 22 апреля предприятие отправило четыре силовых высоковольтных трансформатора. Изготовлением этих агрегатов выполнен полугодовой заказ строителей Сталинградской ГЭС. Досрочно также отправлено в адрес Куйбышевской гидроэлектростанции свыше 300 трансформаторов напряжения.

Работники завода «Красный пролетарий» увеличивают производство новых станков, улучшают их качество. Токарь лауреат Сталинской премии Н. Угольков 22 апреля выработал за смену шесть норм. Сотни краснопролетарцев выполнили в этот день по два—три сменных задания.

С нарастающим под'емом трудятся паровозники и ремонтники депо станции Москва-Сортировочная, Московско-Рязанской железной дороги. 22 апреля за полдня локомотивные бригады доставили к месту назначения 17 тяжеловесных маршрутов. В них перевезено около десяти тысяч тонн грузов сверх плана. Все рейсы завершены с перевыполнением нормы технической скорости.

Новыми производственными достижениями ответили на Первомайские Призывы ЦК КПСС коллективы заводов «Динамо», имени Владимира Ильича, «Красный богатырь» и других предприятий.

(ТАСС).

Самоотверженный труд гидромеханизаторов

ПОСЕЛОК КОМСОМОЛЬСКИЙ (Куйбышевская область), 23 апреля. (ТАСС). На строительстве Куйбышевского гидроузла горячая пора. Бурлит и пенится Волга у Жигулей. Русло реки, по которому сейчас идет сплошной лед, почти наполовину сужено высокой перемычкой из земли, камня и стали.

Уровень воды в реке поднялся более чем на пять с половиной метров. Это затрудняет работу землесосных снарядов. Однако гидромеханизаторы не снижают темпов. Включившись в предмайское социалистическое соревнование, они подали на песчаные насыпи уже десятки тысяч кубометров грунта сверх плана. Первое место в соревновании гидромеханизаторов удерживает участок № 3, на десять дней раньше срока выполнивший месячный план.

С большим опережением графика работает экипаж сверхмощного земснаряда № 1006, где начальником тов. Лебедев. Гидромеханизаторы вынули с начала месяца свыше 114 тысяч кубометров грунта вместо 70 тысяч по плану.

Ни днем, ни ночью не умолкает шум моторов в котловане нижнего шлюза. Отсюда вынуто свыше миллиона кубометров земли и уложено в дно камеры шлюза более 50 тысяч кубометров бетона.

За высокий урожай 1953 года!

У механизаторов Усть-Сертинской МТС

ЧЕБУЛА. (**По телефону**). В ответ на обращение женщин-механизаторов Литвиновской МТС трактористки Усть-Сертинской машинно-тракторной станции об'единились в бригаду и образцово подготовили технику к весеннему севу.

На днях эта бригада, возглавляемая Еленой Шумаковой, выехала на поля колхоза имени Маленкова, Чебулинского района. Женщины-механизаторы дружно приступили к прибивке влаги на парах и зяби, а также к предпосевному лущению стерни. За короткое время трактористки закрыли влагу на площади более 200 гектаров и произвели лущение на 80 гектарах.

С каждым днем члены бригады тов. Шумаковой наращивают темпы работы. Они стремятся провести все полевые работы в сжатые сроки на высоком агротехническом уровне и завоевать первенство в соревновании женских тракторных бригад.

День ото дня усиливается борьба за первенство между тракторными бригадами тт. Похожева и Непрасова этой же МТС. Впереди идет бригада тов. Похожева. В колхозе «Путь Ильича» она провела прибивку влаги на площади, превышающей 500 гектаров, и лущение—на 100 гектарах. Все механизаторы этой бригады выполняют дневные нормы, не допускают перерасхода горючего.

Сев в полном разгаре

ОСИННИКИ. (**Корр. «Кузбасса»**). На полях совхоза ОРС'а треста «Молотовуголь» с раннего утра до позднего вечера не умолкает работа. Здесь полным ходом идут полевые работы. За короткое время коллектив подсобного хозяйства засеял 55 гектаров ранними культурами. Сев проходит при строгом соблюдении всех агротехнических мероприятий.

Совхоз приступил к посадке ранних овощей. К 23 апреля посажена на трех гектарах свекла и на пяти — морковь. За это же время вспахано и забороновано 145 гектаров земли под картофель.

Особенно успешно и качественно ведутся полевые работы на участке № 2, которым руководит тов. Макиенко. Здесь будет высажено 6 тонн яровизированного картофеля. Для обеспечения высокого урожая картофеля имеется достаточное количество фосфоритных, калийных и азотных удобрений.

Заслуженным уважением среди коллектива подсобного хозяйства пользуются стахановцы-трактористы тт. Рыжков, Киселев и др., которые ежесменно вырабатывают по полторы нормы, а тракторист тов. Тушканов при норме в 4,5 гектара вырабатывает по 10 гектаров.

Ширится фронт полевых работ

Партийные организации многих колхозов и МТС Тяжинского района с первых дней весенне-полевых работ организовали действенное соревнование колхозников и механизаторов, ведут в бригадах повседневную массово-политическую работу, мобилизуют тружеников полей на успешное завершение весеннего сева.

Благодаря этому колхозы добиваются значительных успехов в своей работе. Повсеместно здесь закончена подкормка озимых посевов, завершается закрытие влаги на парах и зяби. На отдельных массивах к 24 апреля проросли сорняки. Механизаторы начали предпосевную культивацию таких массивов.

Колхозы зоны Тяжинской МТС с 22 апреля приступили к посеву ранних культур — рыжика, гороха, подсолнечника на силос и др. На 24 апреля здесь было засеяно более 200 гектаров. Например, колхоз имени Сталина (председатель тов. Бобровский) посеял ранних культур около 100 гектаров. Развернулся сев и в сельхозартели имени Ворошилова (председатель тов. Киселев). Обслуживающие эту артель механизаторы из бригад тт. Молостова и Костина с каждым днем наращивают темпы работы. Они добились перевыполнения дневных норм выработки.

Большую заботу проявляют о будущем урожае члены притаежных колхозов. Здесь еще не везде сошел снег с полей. Но хлеборобы и механизаторы Ступишинской МТС, обслуживающие эти колхозы, выборочным путем ведут полевые работы. Притаежная артель имени Ленина посеяла 30 гектаров рыжика и гороха. Фронт посевных работ с каждым днем расширяется.

М. ИВАНЧИКОВ.
(Спец. корр. «Кузбасса»).

С первых дней перевыполняют норму

Сельскохозяйственная артель имени Сталина, Итатского района, и механизаторы Итатской МТС, обслуживающие этот колхоз, с 15 апреля приступили к подкормке озимых культур местными удобрениями.

Одновременно в колхозе полным ходом идет прибивка влаги. Эта работа осуществлена на площади, превышающей 300 гектаров.

Приступили к прибивке влаги также колхозы имени Ленина, «Трудовая», «Победа», имени Кутузова и имени Кирова.

Почти все механизаторы с первых дней полевых работ добиваются высокой выработки. Так, тракторист тракторной бригады № 16 Итатской МТС тов. Иваненко в первую же смену выборочным путем заборонил в колхозе имени Кутузова 24 гектара зяби.

Высокопроизводительно работают на полях также механизаторы тракторных бригад, обслуживающих колхоз имени Сталина, Илья Хорошилов, Петр Дмитриенко, Елена Лукьяненко и Елена Непомнящих. Все они выполняют и перевыполняют сменные задания по обработке почвы и полностью укладываются в нормы расхода горючего.

В. ЧИРКОВ.

Боевая задача комсомольцев села

Претворяя в жизнь исторические решения XIX с'езда Коммунистической партии Советского Союза, труженики колхозных полей нашей области ведут борьбу за новый мощный под'ем социалистического сельского хозяйства. В этой борьбе активно участвует и сельская молодежь.

Немало потрудились комсомольцы и молодежь сел Кузбасса, готовясь к сельскохозяйственным работам текущего года. В Тяжинском районе, например, в декабре 1952 года было создано 45 комсомольско-молодежных бригад по вывозке на поля местных удобрений, по снегозадержанию и очистке семян. Почин тяжинцев был подхвачен в других районах области. В колхозе «Большевик», Юргинского района, три комсомольско-молодежные бригады под руководством секретаря комсомольской организации артели тов. Бряквиной подработали 3370 центнеров семян. Комсомольцы Кемеровского района провели декадник по снегозадержанию и вывозке удобрений на поля. Только в первый день декадника был задержан снег на площади 109 га и вывезено 250 тонн удобрений.

Отличных успехов добились молодые механизаторы многих МТС области. Выполняя ответственные задания на ремонте машинно-тракторного парка, комсомольцы токари Сталинской МТС, Кузнецкого района, тт. Максюков и Синкин ежедневно выполняли нормы на 150—175 процентов. Комсомольцы этой МТС решили в неурочное время отремонтировать дополнительно два комбайна. Один комбайн уже выпущен из ремонта. Молодые механизаторы Сталинской МТС обязались высококачественно провести нынче все весенне-полевые работы и получить на обработанной площади по 25 центнеров зерновых с гектара.

Недавно в ряде районов области прошли слеты молодых полеводов и механизаторов, обсудившие задачи молодежи в текущем сельскохозяйственном году. На слете молодых механизаторов Кузнецкого района принято обязательство — выработать на каждый 15-сильный трактор не менее 700 га мягкой пахоты и в кратчайшие сроки закончить весенне-полевые работы при высоком качестве. Молодые механизаторы Кемеровского района решили собрать с каждого гектара по 120 пудов зерновых, выработать на 15-сильный трактор 650 га мягкой пахоты, на полтора рубля снизить себестоимость тракторных работ на каждом гектаре, работать только по часовому графику.

Все это, однако, не означает, что в работе сельской молодежи и сельских комсомольских организаций нет серьезных недостатков. На проходившем недавно пленуме областного комитета партии указывалось на крупные упущения в руководстве обкома ВЛКСМ сельскими комсомольскими организациями. Пленум отметил, что обком комсомола и сельские райкомы ВЛКСМ не являются организаторами интересных начинаний на селе, что комсомольские организации слабо ведут воспитательную работу среди сельской молодежи, плохо пропагандируют книги, мало молодежи привлекают к клубной работе, к участию в кружках художественной самодеятельности.

Это указание областного комитета КПСС обязывает нас принять неотложные меры к оживлению работы сельских комсомольских организаций, к усилению их влияния на молодежь, к улучшению организации социалистического соревнования молодежи на весеннем севе.

Что же необходимо сделать в ближайшие дни?

Комсомольские организации колхозов, МТС и совхозов с помощью партийных и хозяйственных руководителей должны расставить комсомольцев на решающих участках весенних полевых работ, организовать комсомольско-молодежные тракторные бригады и агрегаты. Уже в ближайшие дни надо создать комсомольские группы в тракторных и полеводческих бригадах и обеспечить активное влияние их на работу молодежных коллективов.

Необходимо, чтобы каждый молодой колхозник взял на себя конкретные социалистические обязательства. Задача комсомольских организаций колхозов, совхозов, МТС и райкомов комсомола — оказывать всяческую помощь молодежи в выполнении этих обязательств. В каждом районе во многих МТС, колхозах и совхозах имеется немало передовиков производства, новаторов. Надо добиться, чтобы их ценный опыт своевременно поддерживался и широко распространялся.

В прошлом году во многих колхозах, МТС и совхозах не уделялось достаточного внимания гласности социалистического соревнования. Изживая этот недостаток, комсомольские организации должны помогать парторганизациям в налаживании выпуска в каждой тракторной и полеводческой бригаде стенных газет, «боевых листков», «молний», в освещении хода соревнования через доски показателей и т. д.

Следует поддержать почин тех первичных комсомольских организаций и райкомов комсомола, которые создают в колхозах, МТС и совхозах комсомольско-молодежные контрольные посты. Например, Кемеровский райком ВЛКСМ (секретарь тов. Поморцев) уже создал 42 таких поста. Они будут следить за правильностью вспашки, расходованием и заделкой семян, экономией горючего и качеством полевых работ.

Особое внимание райкомы комсомола должны обратить на молодых механизаторов, всячески содействуя им в борьбе за лучшее использование тракторов и прицепного инвентаря. Надо добиться, чтобы каждый молодой тракторист, прицепщик, сеяльщик выполнял и перевыполнял сменные нормы выработки при высоком качестве сева.

Совершенно необходимо, чтобы сельские райкомы и первичные комсомольские организации значительно усилили политическую работу среди молодежи, на конкретных примерах пропагандировали передовой опыт. Забота о быте молодежи, о создании необходимых условий для отдыха молодых колхозников является важной составной частью работы комсомольских организаций. Необходимо, чтобы перед молодежью, занятой на весеннем севе, чаще выступали кружки художественной самодеятельности, чтобы на полевых станах были построены простейшие спортплощадки. От инициативы комсомольцев во многом зависит радиофикация полевых станов.

Важной задачей райкомов ВЛКСМ является обеспечение дальнейшего организационно-политического укрепления первичных комсомольских организаций МТС, колхозов и совхозов. В прошлые годы в Яшкинском, Барзасском, Ижморском, Прокопьевском и других районах области в период сельскохозяйственных кампаний значительно ухудшалась работа по росту рядов ВЛКСМ. Об'яснялось это тем, что комсомольские организации колхозов, совхозов и МТС были оторваны от жизни полевых станов, а ведь именно там весной и летом находится почти вся молодежь. Комсомольские организации должны активно и постоянно отбирать в ряды комсомола лучших представителей сельской молодежи.

Укрепление связи комсомольских организаций с молодежью, улучшение работы первичных комсомольских организаций требуют от райкомов комсомола внимания и заботы к каждой первичной организации. Райком ВЛКСМ обязан руководить конкретно, оперативно, доходить в своей работе до каждой первичной комсомольской организации, до молодежи каждого колхоза и совхоза, каждой МТС.

Большую помощь селу призваны оказать городские комсомольские организации. Правильно поступил Сталинский горком ВЛКСМ, организовав сбор книг для подшефных колхозов. Кроме того, горком намечает послать в колхозы и МТС Кузнецкого района своих пропагандистов, лекторов, докладчиков, а также бригады художественной самодеятельности. Одобряя инициативу Сталинского горкома комсомола, обком ВЛКСМ будет добиваться, чтобы все другие городские комсомольские организации проводили такую же работу в своих подшефных районах.

В эти дни внимание всех райкомов ВЛКСМ должно быть направлено на улучшение руководства сельскими комсомольскими организациями. Это позволит нам быстрее устранить недостатки, вскрытые областным комитетом партии, еще выше поднять активность сельских комсомольцев, боевых помощников партийных организаций.

Н. ТУРЧИН,
секретарь Кемеровского обкома ВЛКСМ.

Пленум Сталинского горкома КПСС

На днях состоялся пленум Сталинского горкома партии, обсудивший постановление четвертого пленума Кемеровского обкома КПСС «О задачах парторганизаций в связи с подготовкой и проведением весеннего сева в 1953 году». С докладом по этому вопросу выступил секретарь горкома партии тов. **Карпов.**

— Пленум обкома КПСС, — говорит докладчик, — поставил перед областной партийной организацией задачу — мобилизовать колхозников, работников МТС и совхозов на борьбу за получение в текущем году урожая зерновых не менее 18 центнеров, а картофеля и овощей — не менее 180 центнеров с каждого гектара посева.

В связи с этим очень серьезные задачи по оказанию шефской помощи парторганизациям села в налаживании массово-политической и культурно-просветительной работы возложены на партийные организации городов Кузбасса. Сталинская городская партийная организация уже давно шефствует над Кузнецким сельским районом, но ранее это шефство осуществлялось главным образом в момент уборочной кампании. В этом году оно должно быть начато с весеннего сева.

— Сталинский горком партии, — продолжает тов. Карпов, — с этой целью собирал совещание партийных и хозяйственных руководителей. Горком комсомола организовал шефство комсомольских организаций Сталинска над всеми тракторными бригадами, которые будут работать нынче в колхозах Кузнецкого района.

Ценную инициативу проявил коллектив городского театра имени С. Орджоникидзе, пригласивший к себе в один из выходных дней колхозников, работников совхозов и МТС Кузнецкого сельского района. Труженики социалистических полей были тепло встречены работниками театра. Гостям показали спектакль «Любовь Яровая». В фойе театра была организована архитектурная выставка, отражающая перспективы роста и развития города. Колхозники встретились также со знатными людьми Кузнецкого металлургического комбината, угольных шахт и других предприятий.

— Представители алюминиевого завода уже побывали в подшефном колхозе «Наша Родина», — сказал тов. **Сурков.** — Вместе с руководителями сельхозартели разработан план развертывания массово-политической и культурной работы на севе. Мы пошлем в колхоз своих лекторов и докладчиков, изготовим плакаты и призывы для оформления полевых станов.

Докладчик и выступавшие в прениях отмечали, что в прошлом году торговые предприятия не выбрали по нарядам картофель и овощи из колхозов и поэтому не обеспечили бесперебойной торговли картофелем и овощами в магазинах города. Горпищеторг и другие торгующие организации не имеют достаточного количества овощехранилищ и складов для хранения овощей и картофеля. Отмечалось, что очень плохо готовятся к весеннему севу трест ресторанов и буфетов и подсобное хозяйство городской больницы.

Начальник УРС'а Кузнецкого металлургического комбината тов. **Медведев** заявил в своем выступлении, что УРС, как и в прошлые годы, окажет колхозам Кузнецкого района помощь в семенном картофеле. В совхозах комбината сейчас проводится яровизация семенного картофеля для ранних посадок.

— Металлурги и все трудящиеся города, — говорит тов. Медведев, — во второй половине июля смогут покупать в магазинах УРС'а ранние овощи и картофель.

Выступавшие указывали на необходимость проведения весеннего сева в совхозах в самый сжатый срок и на высоком агротехническом уровне.

Пленум принял по обсужденному вопросу развернутое постановление.

Н. КРАСНОРЯДЦЕВ.
(Корр. «Кузбасса»).

Соревнование коксохимиков Урала и Кузбасса

Крепнет боевая производственная дружба между нижнетагильскими и кемеровскими работниками коксохимических заводов.

Уральские и сибирские коксохимики досрочно завершили свои годовые задания и дали стране тысячи тонн кокса и химических продуктов сверх плана.

В этом году сибиряки предложили тагильским товарищам продолжить соревнование. Вызов был горячо поддержан. На днях в Нижнем Тагиле гостила делегация рабочих кемеровского завода.

Тагильские коксохимики начали новый год слаженной и ритмичной работой. План первого квартала они выполнили досрочно по всей заданной номенклатуре. Большой вклад в это дело внесли рационализаторы и изобретатели. За три месяца текущего года они дали свыше 200 предложений, направленных на дальнейшее совершенствование механизмов, повышение производительности труда и качества продукции.

На заводе состоялось совещание хозяйственного актива и стахановцев завода, на котором присутствовала делегация кемеровцев в составе тт. Мандро, Черноскульского, Шаламова и других.

Гости сообщили об успехах своего коллектива. Представители коксохимиков Кузбасса отметили, что в Нижнем Тагиле успешно осуществляется механизация трудоемких процессов и выдается кокс более высокого качества. По возвращении в Кемерово делегация обещала внедрить все технические новшества, имеющиеся на Урале, на своем заводе. В свою очередь и тагильские коксохимики также применят все новое, что родилось в соревновании на кемеровском заводе.

Оба коллектива коксохимических заводов решили продлить уже ставшее традиционным соревнование на 1953 год и приняли на себя новые, повышенные социалистические обязательства.

Г. ДРОБЫШЕВСКИЙ.
г. Нижний Тагил.

К СПЛАВУ ГОТОВЫ

Коллектив предприятий треста «Кемеровотопстройлес» с большой активностью включился в предмайское социалистическое соревнование.

В ответ на призыв партии и правительства удвоить свои силы по строительству коммунизма коллектив Усть-Мрасского леспромхоза, руководимый тов. Ильиным, взял обязательство к 1 Мая закончить все подготовительные работы к сплаву древесины. Рабочие Тайдонского леспромхоза решили закончить подготовку к сплаву на пять дней раньше срока.

К навигации этого года Усть-Мрасский леспромхоз подготовил к сплаву древесины на 32 процента больше, чем в прошлом году.

Для лучшего использования весенних вод по первичным рекам сброс древесины в воду решено начинать сразу же после ледохода и при скатке леса применять тракторы, автомашины и лебедки.

И. ОЗЕРНЫХ,
инженер треста «Кемеровотопстройлес».

Сверхплановые товары ширпотреба

Повседневная забота партии и правительства о повышении благосостояния трудящихся вызывает в нашем коллективе все больший производственный под'ем. С каждым годом увеличивается количество продукции, которую выпускает цех ширпотреба Кузнецкого металлургического комбината. Вот характерный пример из жизни посудосшивного участка этого цеха: то, что 10 лет назад выдавала целая смена, сейчас выдаю я один.

В марте наш участок, им руководит коммунист тов. Сапрыгин, выдал сверх плана более 23 тонн оцинкованной посуды и занял первое место в соревновании участков цеха. Лучшие стахановцы тт. Заяц, Казирук, Мелихова и Субботин перевыполняют свои задания в полтора раза.

Сейчас мы пересмотрели свои обязательства и намного повысили их. Коллектив цеха решил к 1 Мая выдать сверх плана 9 тонн оцинкованной посуды, 2000 кроватей, 20 тонн проката кровли и т. д. Решено сэкономить 2000 киловатт-часов электроэнергии.

Первые итоги предмайского соревнования показали, что первенство снова удерживает коллектив посудосшивного участка.

П. МОЖНЫЙ,
рабочий цеха ширпотреба.

НАКАЗЫ ИЗБИРАТЕЛЕЙ

Вторая сессия Кемеровского городского Совета депутатов трудящихся

XIX с'езд партии вооружил советский народ величественной программой строительства коммунизма. Большая роль в осуществлении задач, поставленных XIX с'ездом партии, принадлежит местным органам государственной власти — Советам депутатов трудящихся.

Во время избирательной кампании трудящиеся нашего города при обсуждении деятельности местных Советов подвергли резкой критике недостатки в работе советских и хозяйственных органов, высказали много ценных предложений и пожеланий, направленных на улучшение культурно-бытовых условий населения.

Горисполком обобщил наказы избирателей и на второй сессии горсовета, состоявшейся 22 апреля, доложил депутатам, какие мероприятия намечены для выполнения этих наказов и как они практически осуществляются.

Докладчик — председатель горисполкома тов. **Шунько** и участники сессии отметили, что план жилищного и культурно-бытового строительства выполняется неудовлетворительно. Так, в первом квартале 1953 года сдано было в эксплуатацию всего 2264 квадратных метра жилой площади при годовом плане 45 тысяч квадратных метров. Очень медленно строятся культурно-бытовые об'екты: клубы, школы, детские медицинские учреждения.

Исполкомы городского и районных Советов не пред'являют достаточной требовательности к руководителям строительных и хозяйственных организаций. Невыполнение планов, плохое качество строительства, отсутствие борьбы за широкое внедрение передовых методов строительства, новейшей техники — эти недостатки в значительной мере сдерживают темпы роста города.

—Строители не только медленно строят, но и плохо, — заявила на сессии депутат тов. **Курбатова.** — Недавно на шахте «Пионер» была построена больница, но ее пришлось закрыть, так как потолочные перекрытия сгнили. А это потому, что исполком не контролирует качества строительства, не призывает к порядку бракоделов.

— Дома, которые построены для горняков на Горловском шоссе, — сказал в своем выступлении депутат тов. **Балабанов,** — приняты комиссией с большими недоделками. Вокруг домов площадь не благоустроена, ее трудно озеленить, так как кругом строительный мусор. Надо заставить строителей сдавать дома благоустроенными.

Депутаты тт. **Носов, Косинский, Тимофеев, Русалева** и другие отметили, что наказы избирателей о благоустройстве поселков и ряда улиц выполняются крайне неудовлетворительно. Так, между шахтой «Бутовская» и городом отсутствует автобусное сообщение. Администрация шахты выделила помещение для амбулатории, горздравотдел прикрепил к ней двух врачей, а потом их отозвал, и сейчас больные вынуждены ходить в больницу на шахту «Северная».

В Кировском районе жилой фонд треста № 96 приходит в негодность, но, несмотря на ряд решений горисполкома и райисполкома, на приказ министра, управляющий трестом тов. Рубан категорически отказывается ремонтировать общежития, в которых живет более тысячи человек.

В заискитимской части города плохо обстоит дело с предприятиями бытового обслуживания: нет бани, парикмахерской, аптеки. Улицы и номерные знаки на домах не освещаются.

Депутат тов. **Ляпин** в своем выступлении отметил, что депутаты, являясь слугами народа, должны принять все меры, чтобы выполнить наказы избирателей. Но некоторые депутаты порою оказываются болтунами.

— Во время избирательной кампании, — заявил он, — трудящиеся заискитимской части города спросили меня и тов. Шунько, имеется ли возможность в ближайшее время соорудить мостик через Искитимку в районе хлебокомбината, открыть промтоварный магазин. Мы ответили избирателям, что такая возможность имеется. С тех пор прошло уже три месяца, но исполком ничего не сделал.

Участники сессии — тт. Крутей, Ляпин, Балабанов — обратили внимание сессии на плохое состояние дорог. Руководители треста «Кемеровоуголь» и главный архитектор города тов. Бокунин никак не могут договориться о технической документации по строительству асфальтированной дороги по Горловскому шоссе.

Отмечено было, что строительство асфальтированных дорог в Рудничном и Кировском районах задерживается потому, что до сих пор не закончено строительство асфальтовых заводов.

Об антисанитарном состоянии улиц и дворов говорили депутаты тт. Беляев и Курбатова. Улицы систематически не убираются. Даже в центре города грязно и пыльно. Райисполкомы и органы милиции не следят за чистотой.

Для приведения в санитарное состояние улиц и дворов, для других благоустроительных работ необходимо широко привлечь население города, организуя для этой цели субботники. Во главе их должны стать депутаты городского и районных Советов.

Депутат тов. Демин обратил внимание сессии на необходимость расширения и улучшения работы культурно-просветительных учреждений.

В решении, принятом сессией, намечена широкая программа строительства и благоустройства города. Так, в соответствии с народнохозяйственным планом 1953 года, на жилищное, культурно-бытовое строительство и благоустройство выделено свыше 115 миллионов рублей. В этом году необходимо построить и сдать в эксплуатацию 45 тысяч квадратных метров жилой площади.

К началу нового учебного года будут построены три новые школы —в поселках шахт «Бутовская» и «Пионер» и в заискитимской части города. Начнется строительство двух новых школ в Заводском и Центральном районах.

В 1953 году будет закончено строительство больницы на 75 коек в Предзаводском поселке. В разных районах города начнется строительство помещений для пяти детских яслей, трех детских садов и поликлиники в Кировском районе. Будет продолжаться строительство коксохимического и горного техникумов, горного института, клуба ГРЭС, областной больницы.

Большие средства отпущены на строительство коммунальных предприятий и на благоустройство. В этом году в городе будет построено около 130 тысяч квадратных метров асфальтированных дорог и тротуаров и почти 30 тысяч квадратных метров гравийных дорог. К 1 июня предполагается сдать в эксплуатацию вторую очередь трамвайной линии от швейной фабрики до железнодорожного переезда.

Намечены мероприятия по улучшению водоснабжения трудящихся. В нынешнем году будет построено не менее 35 новых колодцев, колонок и буровых скважин в районах, не имеющих водопроводных сетей, будут проложены водопроводные линии по Заводской и Вокзальной улицам.

Отпущены также средства на озеленение, электроосвещение, теплофикацию, канализацию. Намечено установить в городе 400 новых точек уличного освещения, посадить на улицах и бульварах города 18 тысяч деревьев, 45 тысяч кустарников, 200 тысяч корней цветов, обеспечив уход и охрану их.

Сессия предложила горисполкому к 1 июня соорудить на правом берегу Томи общегородской пляж, построить переходной мост через протоку на остров против Притомской набережной.

Разработаны проекты городского водопровода, канализации, трамвайной линии от центра города до шахт «Центральная», «Северная» и в Кировский район, заканчивается проект газоснабжения города, ведутся работы по проектированию электроснабжения и автоматической телефонной станции. В этом году намечено подключить к теплофикационной магистрали не менее 400 квартир.

Большое внимание уделяется также дальнейшему развитию торговли, общественного питания и местной промышленности. В первых этажах многоквартирных домов будут оборудованы и открыты 31 магазин, две столовые, 10 мастерских бытового обслуживания. В этом году начнется строительство завода безалкогольных напитков, макаронной фабрики и двух хлебозаводов. Горисполкому поручено добиться ускорения окончания строительства мебельной фабрики, мясокомбината и молкомбината.

В БУДНИЧНЫЙ ДЕНЬ

Люди нашего города идут навстречу Первомаю. Всюду на предприятиях царит трудовой под'ем. Каждый труженик стремится встретить великий праздник перевыполнением своих норм — так уже повелось у советских людей.

Кто хорошо, споро работает, — умеет полезно и разумно отдыхать. Минувший вторник, 21 апреля, был обыкновенным, будничным, ничем не отличавшимся от других, но все-таки по-своему насыщенным событиями днем.

Как и всегда, людно было в читальном зале областной публичной библиотеки. Это был один из тех бойких и оживленных дней, о которых заведующая читальным залом тов. Самохина всегда говорит с удовольствием. И утром, и днем, и особенно с наступлением вечера сюда шли и шли читатели. В этот день, как нам рассказали работники читального зала, многие из посетителей читали специальную литературу, книги, помогающие им в повседневном труде, учебе.

Вот медицинская сестра Егорова склонилась над учебником литературы — она заочно кончает 10-й класс, и библиотека, обычно, помогает ей во многом. Рядом — учащийся Кемеровского музыкального училища А. Ляпин углубился в чтение автобиографических, творческих и исследовательских материалов о великом русском композиторе М. Глинке. «Детали машин» — это учебное пособие взяла учащаяся техникума тов. Попевнич. Инженер Шкарин обыкновенно берет техническую литературу. Сегодня же он просматривает свежие журналы. Слесарь треста «Кемеровошахтострой» тов. Мануйлов стал увлекаться фотографией. В свое последнее посещение читального зала, во вторник, он также читал литературу на эту тему.

В этот день в читальном зале областной библиотеки была организована выставка книг «Новое в науке о жизни».

Работники межбиблиотечного абонемента в прошедший вторник отправили книги по заявкам двух сельских библиотек, а заочный абонемент послал литературу по запросу, полученному накануне от читательницы Сухаревой, из деревни Ключевая, Тяжинского района.

Сотни жителей Кировского района города побывали 21 апреля в Доме культуры. Там, в двух залах, продолжался областной шахматный турнир, вызвавший большой интерес у населения района.

В этот же день в гости к трудящимся Кировского района приехал коллектив Кемеровского драматического театра имени Луначарского и дал в Доме культуры два спектакля «Девицы-красавицы». Оба спектакля прошли с большим успехом.

В комнатах Дома культуры, отведенных для занятий кружков художественной самодеятельности, шли репетиции духового оркестра и кружка народных инструментов — и те, и другие готовили новую праздничную программу.

Остальные кружковцы Дома культуры — хореографическая группа, чтецы-декламаторы, драматический коллектив, вокалисты—выезжали в Верхотомский дом отдыха и выступали перед отдыхающими с большим интересным концертом, программа которого была посвящена героическому труду советских людей, борьбе народов за мир. Отдыхающие тепло и радушно приняли выступление самодеятельного коллектива.

Вечером молодежь Кемеровского рудника группами и в одиночку направлялась к клубу шахты «Центральная». Здесь состоялся комсомольско-физкультурный вечер Рудничного района. Присутствующие — шахтеры и студенты горного института, рабочие и служащие других предприятий района — прослушали доклад «Итоги XV олимпийских игр», после чего просмотрели спортивный кинофильм, провели массовые физкультурные игры.

Обыкновенным днем, днем труда и учебы, был минувший вторник и у молодых работниц Кемеровской ГРЭС, проживающих в молодежном общежитии на улице Н. Островского. Многие энергетики, кончив смену, взяли учебники, тетради и отправились в школу рабочей молодежи. Остальные девушки, у которых вечер оказался свободным, пришли на очередное занятие кружка кройки и шитья.

...На город спустилась ночь. Еще один день, день труда и учебы, сменившийся вечером полноценного отдыха, кончился. Назавтра эти люди с новыми силами пришли в свои цехи, спустились в забои, сели за конспекты в студенческой аудитории. У всех одно стремление — сделать для Родины еще больше.

В. ОЛЕНЕВА.

НА СНИМКЕ: вечером в читальном зале клуба Кемеровского коксохимического завода.

Фото А. Смоктуновича.

Как мы добились рентабельной работы шахты

М. КОВАЛЬЧУК,
начальник шахты имени Димитрова треста «Куйбышевуголь»

ПРИВЕДЕНИЕ В ПОРЯДОК ГОРНЫХ РАБОТ

Шахтное поле нашего предприятия находится в условиях большого давления на выработки, для поддержания которых требуется много рабочей силы и средств.

С целью устранения создавшегося положения на шахте был осуществлен ряд мероприятий. В первую очередь были изменены конструкции крепи горных выработок, применены крепи специальных видов. Вместо деревянной крепи, не выдерживающей сильного давления, мы применили металлическую крепь. Следующим важным мероприятием было сокращение протяженности выработок. Так, был сокращен откаточный штрек по Первому-Западному пласту протяженностью в 1,8 километра. Для нормальной откатки он был почти непригоден, и поэтому участок № 1 не выполнял плана добычи угля. Эта выработка была ликвидирована проходкой 70-метрового квершлага с полевого штрека.

Полевой штрек на верхнем горизонте протяжением 1200 метров был пройден по слабым породам близко к Пятому-Западному пласту, и поэтому на него воздействовала подработка этого пласта. Из-за плохого состояния штрека шахта не могла форсировать проходку подготовительных выработок на вентиляционном горизонте. Чтобы устранить это, решено было пройти новый полевой штрек в более крепких породах. Эту задачу мы решили за 8 месяцев благодаря скоростной проходке двумя встречными забоями.

Все это дало возможность сократить группу крепильщиков ремонтно-восстановительного участка наполовину. Одновременно с этим ежемесячный расход леса на поддержание выработок сократился по сравнению с 1950 годом на 110 кубометров. Кроме того, улучшение состояния откаточного штрека позволило форсировать подготовительные работы и создать достаточный очистной фронт.

Параллельно на шахте проводилась работа по сокращению количества наиболее трудоемких и дорогостоящих породных работ. Так, раньше на верхнем горизонте для вентиляции проходили 180-метровые квершлаги через каждые 90 метров. Организовав скоростную проходку, мы стали эти же квершлаги проходить через 200 метров. Благодаря этому участки получили запас подготовленного фронта очистных работ на 7—8 месяцев. Была ликвидирована и еще одна выработка — вентиляционный штрек по спутнику, проходка и поддержание которого в год обходились не менее чем в 350 тысяч рублей.

На нижнем горизонте была организована скоростная проходка основного штрека по Пятому пласту с главного квершлага. Здесь за четыре месяца прошли 640 метров штрека и избавились от необходимости проходить два квершлага. Это дало экономию более чем в 200 тысяч рублей.

Все эти горнопроходческие работы выполнены нами механизированным способом, для чего число погрузочных машин было увеличено более чем в три раза. Только в 1952 году за счет механизации погрузки породы шахта получила 105 тысяч рублей экономии.

СТРОГИЙ УЧЕТ И ПЛАНИРОВАНИЕ

Анализ хозяйственной деятельности показал, что планирование на шахте находится на низком уровне, учет и контроль запущены. Фонд зарплаты и материалов, например, планировался только для основных подземных участков, всем же подсобным цехам он не устанавливался. Следовательно, значительная часть рабочих шахты не участвовала в борьбе за экономию средств и снижение себестоимости. Такое положение мы ликвидировали путем перевода всех цехов и участков на хозрасчет. Внедрение хозрасчета помогло сократить расходы по вспомогательным цехам. Так, расходы по лесоскладу в четвертом квартале 1952 года уменьшились, примерно, на 25 процентов против первого квартала, по электроремонтному цеху — на 10 процентов, по цеху погрузки — на 11 процентов. Подземный транспорт в 1952 году израсходовал подшипников на 50 тысяч рублей, а за первый квартал нынешнего года — всего лишь на 7 тысяч рублей.

Одно время у нас плохо был налажен контроль за правильным расходованием фонда зарплаты. Горный мастер, который производит прием работ и их оплату, как правило, оставался в стороне от борьбы за сокращение расходов, за экономию средств и снижение себестоимости. С целью повышения ответственности горного мастера, мы прежде всего стали планировать себестоимость каждому горному мастеру и десятнику. С горными мастерами и десятниками были проведены специальные занятия по таксировке и расценке работ. После этого шахтоуправление обязало мастеров производить таксировку и расценку работ по окончании смены и отчитываться не только за об'ем выполненных работ, но и за расход средств по смене.

С внедрением хозрасчета мы ведем строгий учет не только основных материалов, как это было раньше, но и всех остальных. Лимит материалов на каждые сутки дается в соответствии с об'емом работы цеха или участка. Учет и контроль за расходованием их по всем цехам и участкам ведет материальная группа бухгалтерии, что позволило сократить расходы по ремонтно-восстановительному участку, примерно, на 15—16 процентов, по подземному транспорту — на 10 процентов. Расход леса уменьшился на четыре кубометра на каждую 1000 тонн угледобычи, взрывчатых веществ и электродетонаторов — на 30 процентов и т. д.

На нашей шахте установлен порядок, при котором все вопросы, касающиеся заказов на услуги цехов треста, решают только начальник шахты или главный инженер. В каждом отдельном случае они тщательно разбираются в необходимости получения этих услуг, изыскивают другие возможности, не допуская получения излишнего оборудования и материалов. Благодаря этому расходы на оплату услуг цехов треста уменьшились с 739 тысяч рублей в 1950 году до 312 тысяч рублей в 1952 году. За это же время такие непроизводительные расходы, как штрафы за недогруз и простои вагонов под погрузкой и выгрузкой, уменьшились со 137 тысяч до 19 тысяч рублей.

Хорошая, четкая организация труда была и остается основным резервом повышения производительности, роста заработной платы рабочих, ликвидации непроизводительных расходов. С организацией труда горняков на нашей шахте дело обстоит пока еще далеко не благополучно. У нас, например, слабо внедряются такие передовые методы организации труда, как метод Головина, Новгородцева, Андрусенко, Михайлова и др.

Однако даже первые шаги использования их дали хороший экономический эффект. Так, участок № 4 (начальник тов. Глобучик), работая по методу тов. Андрусенко, за январь и февраль этого года сэкономил уже 32 тысячи рублей, тогда как в прошлом году он не выполнил плана добычи угля и допустил большой перерасход средств. 33,4 тысячи рублей сэкономили, работая по методу тов. Андрусенко, горняки участка № 3 (начальник тов. Булгак).

К ДАЛЬНЕЙШИМ УСПЕХАМ В ТРУДЕ

Претворение в жизнь всех этих мероприятий дало возможность коллективу нашей шахты снизить себестоимость одной тонны угля в 1953 году по сравнению с 1950 годом на 10 рублей 36 копеек, повысить производительность труда на 36 процентов, увеличить среднесуточную добычу угля на 33 процента. За это же время заработная плата рабочих повысилась почти на 14 процентов, а сумма средств, отпускаемых на премирование рабочих и инженерно-технических работников шахты за перевыполнение государственного плана, увеличилась более чем в семь раз.

Заранее готовясь к выполнению повышенного плана угледобычи, мы уже в 1952 году провели ряд работ по вводу в действие дополнительного очистного фронта, по подготовке подземного транспорта и т. д. В результате с первых же месяцев 1953 года наша шахта перевыполняет государственный план. В первом квартале, например, мы добыли более шести эшелонов угля сверх задания. Производительность труда за этот же период поднялась на 14,6 процента против 1952 года, сэкономлено 92 тысячи рублей.

Однако мы еще не полностью используем имеющиеся резервы. Чтобы обеспечить возможно лучшее использование их, добиться ритмичной работы шахты, дальнейшего увеличения ее производственной мощности и снижения затрат, шахтоуправление наметило осуществить нынче ряд конкретных мероприятий. В ближайшее время, например, намечено пустить новый клетьевой ствол, что полностью позволит механизировать спуск людей в шахту и под'ем их, тем самым освободится от этих операций вспомогательный уклон, который сможет принять гораздо больше породы из подготовительных выработок, чрезвычайно важных для дальнейшего развития шахты. Во второй половине года намечено остановить на капитальную перекрепку скиповой наклонный ствол с одновременной проходкой бункера и установкой кругового опрокида. Это позволит заменить примитивную откатку в рудничном дворе на кольцевую и тем самым ликвидировать еще одно узкое место на шахте.

Запланировано также провести большие работы по сокращению количества откаточных выработок в отработанном пространстве и уменьшению затрат на их поддержание.

Решение ряда вопросов по развитию нашей и других шахт зависит также и от руководителей треста «Куйбышевуголь». Нашей шахте, например, необходим новый административно-бытовой комбинат. Между тем строительство его, начатое более года назад, приостановлено и неизвестно еще, когда будет возобновлено.

Добившись некоторого успеха в решении таких важнейших вопросов, как выполнение государственного плана угледобычи, повышение рентабельности своего предприятия, рост производительности труда, коллектив шахты не успокаивается на достигнутом. На основе широко развернутой массово-политической работы, поднятия активности каждого рабочего, инженера, техника и служащего коллектив нашей шахты с успехом выполнит план 1953 года и свое обязательство выдать сверх задания не менее 20 эшелонов угля и сэкономить 300 тысяч рублей.

(Печатается в сокращенном виде из сталинской городской газеты).

ПИСЬМА В РЕДАКЦИЮ

Воспитывать чувство бережливости к народному добру

Кузнецкие металлурги хорошо понимают значение режима экономии. В прошлом году за счет увеличения производительности труда, лучшего использования агрегатов, усовершенствования технологических процессов и внедрения передовых методов труда металлурги дали стране тысячи тонн сверхпланового первоклассного металла. Понимают они и то, что правильное расходование и хранение сырья, материалов, топлива и оборудования — важнейший источник экономии средств.

Однако вопросы хранения и расходования материалов во многих цехах нашего комбината запущены. Мартеновские цехи (начальники тт. Климасенко и Зильберштейн) из месяца в месяц перерасходуют силикомарганец и доменный ферромарганец. Во втором мартеновском цехе расходуют феррохром дорогостоящих марок, не предусмотренных нормами министерства. В огнеупорном цехе № 1 систематически излишне расходуют доломит. Такие же факты имеют место и в других цехах комбината.

Правильное складирование и хранение материальных ценностей — большая помощь для экономии средств. На комбинате есть много складских помещений и площадок, которые, хотя и существуют со времени пуска завода, все еще считаются временными. Для приспособления этих помещений средств не отпускают. Таким образом, сырье, материалы, топливо хранятся в неприспособленных, ветхих помещениях. Часть лесоматериалов, огнеупоров, топлива и оборудования зимой находится под снегом, а в остальные времена года подвергается порче от дождей и солнца. Часто сырье смешивается с землей, зарастает травой и становится негодным.

В свою очередь, складские работники, пользуясь отсутствием хороших помещений, не наводят даже элементарного порядка по хранению материалов. Особенно это относится к складированию и хранению сырья на складах огнеупорного цеха № 1.

В этом цехе из-за бесхозяйственности огнеупорная апрельская глина складировалась на широком фронте, без штабельной укладки. Теперь, хотя имеются ее значительные остатки, глину трудно подбирать. Обеспечение производства этим сырьем срывается.

На некоторых участках комбината не обеспечивают охрану социалистической собственности. Так, в районе пятого поста и на напольных печах растаскивают ценные строительные материалы и топливо.

Есть и другие случаи неправильного отношения к социалистической собственности. Большие суммы затратил комбинат на сырье, ферросплавы, разные материалы и оборудование, которые оказались теперь ненужными и числятся в так называемых неликвидах.

Повинен в этом, прежде всего, отдел материально-технического снабжения. Но странную политику занимают технический и производственный отделы, руководители которых не желают решать вопрос о расходовании на нужды производства некоторых неликвидных материалов. Так, много лет на складе отдела сырья и топлива лежит кварцит Чугунашского месторождения. Он непригоден для производства динасового кирпича, но может быть израсходован в доменном цехе в период выплавки литейного чугуна. Дело технического и производственного отделов — решить вопрос и о расходовании на нужды производства лежащих на складах силикохрома, апатитофосфористой руды, некоторых видов легированных металлоотходов и т. д.

Некоторые отделы и цехи комбината иногда в аварийном порядке заказывают материалы, а затем от их использования отказываются. Железнодорожный цех комбината два года назад дал заказ отделу снабжения на доставку тормозных рукавов. На их приобретение тогда затратили 15 тысяч рублей, но рукава лежат без дела. Листопрокатный цех заказал абразивные сегменты. Руководители цеха добились срочного выполнения заказа. Сегменты были доставлены за много тысяч километров на самолете. Стоило все это дело около 20 тысяч рублей. Но, когда сегменты были получены, цеху они оказались не нужны.

В соблюдении режима экономии немалую роль играют мероприятия по сокращению административно-управленческого аппарата. Еще осенью прошлого года в отдел организации труда было направлено предложение сократить управленческий аппарат на Беловском песочном карьере. Практика многих аналогичных карьеров управления Томской ж. д. подтверждает возможность проведения этого мероприятия и по Беловскому карьеру. Комбинат получил бы десятки тысяч рублей экономии, снизил себестоимость продукции карьера. Но это мероприятие в жизнь не провели.

Экономия и бережливость должны стать непреложным правилом работы каждого цеха, смены, бригады, каждого металлурга. Долг руководителей цехов и участков, партийных и комсомольских организаций — воспитывать у металлургов чувство бережливости к государственной собственности, к народному добру, чувство непримиримости к бесхозяйственности и расточительству.

И. ВОРОНИН,
М. СТАРОСТИН,
руководители групп отдела сырья и топлива Кузнецкого комбината.

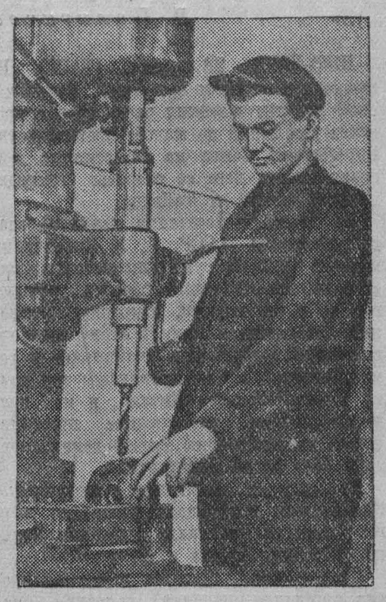

На Прокопьевском механическом заводе отлично работает в дни предмайской стахановской вахты слесарь-лекальщик инструментального цеха Михаил ЛУЦЕНКО. Он ежедневно вдвое перевыполняет нормы выработки

НА СНИМКЕ: М. ЛУЦЕНКО за работой.

Фото А. Смоктуновича.

Почему мы не выполняем обязательства

Коллектив железнодорожников Антоновского рудника, следуя призыву партии и правительства, взял на себя новые социалистические обязательства. Железнодорожники полны желания выполнить и перевыполнить свои обязательства.

Однако их выполнение срывается по вине Тайгинского отделения Томской дороги и начальника станции Судженская тов. Андреева, которые не подают порожняк. Так, 25 марта станция подала нам 70 процентов требуемого порожняка, а на следующий день — лишь 8 процентов. Не впервые отделение срывает нашу работу.

Может ли наш коллектив принимать обязательства по досрочному выполнению и перевыполнению плана, если работники Томской железной дороги никак не желают поддерживать патриотическое стремление транспортников рудника?

Парторг рудника Журков,
Группрофорг Клименко.

Общество мичуринцев бездействует

Садоводством я занимаюсь с 1948 года. В прошлом году собрал со своего приусадебного сада первый урожай яблок, земляники и малины. Небольшой садик дал мне более 80 кг плодов и ягод.

Осенью 1951 года я узнал, что в нашем Кировском районе создано добровольное общество мичуринцев-садоводов, и сразу же вступил в него, надеясь, что в этой организации я могу многому научиться по садоводству и принести больше пользы в деле разведения садов.

Но мои надежды не оправдались. Наше общество существует формально, можно сказать, совсем бездействует. Председатель общества тов. Турбин не выполняет своих обязанностей, предоставил всю работу полнейшему самотеку.

Общество имеет земельный участок площадью в 17 гектаров. Но ни один гектар этой земли не используется по прямому назначению. На участке выращиваются картофель, овощи, но ничего нет из садовых культур.

Сейчас наше общество насчитывает 202 члена. Однако с ними не ведется никакой организационной и специальной работы. Лекции по садоводству для нас не читаются, не говоря уж о раз'яснительной работе среди широких масс трудящихся на предприятиях и в учреждениях. Как ни странно, бездеятельность правления нашего общества и председателя Турбина не тревожит правление Кемеровского городского общества мичуринцев-садоводов.

А. СТРИЖАК,
садовод-любитель.

г. Кемерово.

Нужны хорошие дороги

Автомобильные дороги должны обеспечивать безопасность движения, наибольшее использование мощности машин и наименьший расход материалов. Но вот в Киселевске плохо обстоит дело с автодорогами и автопод'ездами. Никто за дорогами не следит, и даже те из них, которые построены всего два года назад, уже выходят из строя — они имеют неровности, выбоины, ямы.

Следует сказать, что трест «Кузбассдорстрой» и, в частности, Киселевское дорожно-строительное управление № 2 строят дороги по принципу — лишь бы сбыть их с рук. Киселевский горисполком не контролирует эксплуатацию дорог, их состояние, и этим наносится большой ущерб предприятиям и их транспорту.

Претворение в жизнь директив XIX с'езда партии ставит серьезные задачи и перед руководителями Киселевска. Нужно обязать работников предприятий устроить нормальные под'езды, особенно в местах работы промышленного автотранспорта. Необходимо также организовать дорожно-эксплуатационную службу, которая бы проводила текущий ремонт дорог и следила бы за их состоянием весь год.

Много лет идет разговор о том, что всякое строительство нужно начинать в первую очередь с дорог. Но пока это остается разговорами.

Е. ЕФИМОВ.

Бракоделы из рембазы и их покровители

В тресте «Кемеровошахтострой» есть ремонтная база. Ее назначение — ремонтировать бетоно- и растворомешалки, электромоторы, насосы и другие механизмы, необходимые шахтостроителям.

Это важное подсобное предприятие не пользуется вниманием и заботой руководителей треста тт. Лосева и Лебедева. Продукцию, которую выпускает рембаза, давно уже перестали спрашивать строители. Несмотря на большую нужду в электромоторах, многие стройуправления отказываются брать двигатели, отремонтированные на этой базе. Да это и понятно. Как только моторы включаешь, — они перегорают.

У начальника механического цеха Кемеровского стройуправления тов. Федина спросили:

— Были ли у вас случаи сгорания моторов, взятых из рембазы?

— Сколько угодно, — ответил он. — Редко, когда они не сгорают. Вот поставили мотор на деревообделочном комбинате — он сразу сгорел. Поставили другой, небольшой мощности, на кран «Пионер» — сгорел. Третий попробовали поставить на бетономешалку — опять такая же история.

Даже в котельной, которая обслуживает здание треста «Кемеровошахтострой», что называется, под боком у его руководителей, и то сразу вышло из строя два мотора. Дело доходит до смешного. На самой рембазе пытались использовать ими же отремонтированный мотор. Не вышло.

Что же удивительного, если теперь строители не берут продукцию рембазы, и даже отдел технического снабжения треста от нее отказывается!

На складах базы скопилось огромное количество электромоторов, которые считаются отремонтированными. Но это — фикция. Никто моторы не исправлял, хотя деньги за якобы проведенные работы (они исчисляются сотнями тысяч рублей) давно уплачены.

Хранение моторов находится в отвратительном состоянии. Дорогие, мощные двигатели всю зиму валялись под открытым небом.

Знал ли обо всех этих вопиющих безобразиях главный механик треста тов. Коренев, в непосредственном ведении которого находится рембаза? Да, знал. Еще 26 декабря прошлого года он отдал распоряжение, в котором отмечает недоброкачественный ремонт и плохое хранение продукции. Он обязал директора рембазы до 20 января провести испытание всех двигателей и сдать их в техснаб. В этом распоряжении записано, что повторный капитальный ремонт должен быть проведен за счет виновных.

Ни одно из этих распоряжений главного механика не выполнено. Зато, когда спрашиваешь тов. Коренева, чем же он помог рембазе, он спокойно отвечает:

— Я отдавал распоряжения.

Трест еще раз возвратился к этому вопросу 21 февраля, когда в приказе управляющего тов. Лосева об усилении борьбы за качество продукции предлагалось категорически запретить выпуск плохой продукции, строго проверять складское хозяйство и т. д. Но никто из работников треста не занялся исполнением и этого приказа.

Собирались в тресте назначить комиссию для проверки положения дел на рембазе. Издали об этом приказ. Но и его постигла та же участь. Он не был выполнен. Когда сами рабочие базы, в частности высококвалифицированный электрик Волжев и другие, сигнализировали о негодном качестве ремонта и в трест, и в горком КПСС, и в редакцию газеты, — только тогда, через месяц после издания приказа, комиссия начала свою работу.

Печальная картина предстала перед членами комиссии при внешнем, а особенно при внутреннем осмотре двигателей. Ни один из моторов использовать нельзя.

— Может быть, только проверенные комиссией моторы оказались так плохи, а остальные можно пустить в ход? — спросили главного механика треста тов. Коренева.

— Нет, — уверенно ответил он. — Все плохие. Может, 5—10 штук найдется хороших, да и то едва ли.

Почему же несколько лет подряд рембаза почти 100 процентов продукции выпускает браком? Потому, что ремонт моторов отдали на откуп невежественным людям. Достаточно сказать, что главным инженером, а затем и директором базы по рекомендации тов. Коренева был назначен некто Шакуро, не имеющий никакого технического образования и никакого отношения к электрооборудованию. В должности начальника основного цеха долгое время подвизался Поздняков, который интересовался, главным образом, составлением фиктивных нарядов, а отнюдь не качеством ремонта. Недавно, в порядке выдвижения, на должность главного инженера назначена тов. Митяева — молодой техник, совершенно незнакомый с производством и не пользующийся никаким авторитетом.

И Шакуро, и Поздняков, и другие руководители базы меньше всего думали о том, чтобы исправить положение. Пользуясь полной бесконтрольностью и мягкотелым отношением работников треста, бракоделы из рембазы распоясались. Расхищение государственных средств приняло большие размеры. За склокой, которую развели Шакуро, Поздняков и другие, им легко было творить различные махинации.

Со своими собутыльниками они расплачивались государственными деньгами. Установлено, что электрику Панюкову выплачено по фиктивным нарядам 1700 рублей. За одну и ту же работу по проводке электролинии оплатили и Кемеровское стройуправление и рембаза. В отдельных случаях расценки на работу завышались в восемь раз. Электрику Труфакину за ремонт сварочного аппарата заплатили 425 руб. 75 коп. Выполнение указанных в наряде операций стоит 55 р. 71 коп. Этому же Труфакину за якобы проведенную ревизию трансформатора заплачено 420 рублей. Но трансформатор разукомплектован и лежит на базе. Большое количество неправильных нарядов Поздняков подписывал своему брату, работавшему в том же цехе.

Дело доходит до курьезов. В наряде записываются и бухгалтерией оплачиваются работы по переноске трансформатора весом в 3,3 тонны. Никто не догадался, что сделать это вручную одному человеку просто невозможно. Кстати, указанный трансформатор фактически весит 900 килограммов.

Кассовая дисциплина на базе нарушена. Главный бухгалтер Федосов творит антигосударственные дела. Так, при составлении годовой отчетности была установлена недостача продукции на 69 тысяч рублей. Вместо того чтобы привлечь виновников к ответу, Федосов списывает эту сумму на «отклонение в ценах». Он залезает в государственный карман и берет себе внеочередные авансы. Это же делает и Шакуро. Получили деньги для расчета с увольняющимися работниками, но Шакуро и Федосов раздали их инженерно-техническому персоналу, и себя, конечно, не забыли. Зато увольняющимся пришлось заплатить за вынужденный прогул дополнительно несколько сот рублей.

Бухгалтерия треста не сумела во-время заметить эти крупные нарушения дисциплины и призвать виновных к ответу. А сделать это было не так уж трудно. В тресте были сигналы о неправильном составлении нарядов и расхищении государственных средств. Но здесь не привыкли прислушиваться к сигналам снизу.

Растранжиривая государственные деньги, на рембазе вместе с тем по нескольку месяцев, не выплачивают рабочим честно заработанные ими деньги. С января и февраля ходят электрик Волжев, кочегары Стефанкина, Федосеева и Трушкин, многие слесари за Шакуро, Поздняковым, прорабом Кемеровского стройуправления Медведевым с просьбой закрыть наряды. Выплату зарплаты им начали только под давлением общественных организаций.

Но и тут руководители треста остались верны себе. Они нашли легкий способ избавиться от критикующих и «назойливых» рабочих. Волжев уволен из рембазы за то, что не выполнил распоряжения главного инженера треста Лебедева. Странно, что увольнение произошло через месяц после получения этого распоряжения. Надо сказать, что выполнить распоряжение Волжев не мог. Дело в том, что Лебедев не разобрался в положении дел и, доверившись Кореневу, послал Волжева выполнять такую работу, которую ни по техническим условиям, ни по правилам техники безопасности делать было нельзя.

Сейчас рембаза переходит в новое помещение. Давно прошли все сроки окончания переезда. Но многое еще не готово. Достаточно сказать, что для одного из цехов нет даже проекта электроснабжения.

Пока на базе идут раздоры, пока под крылышком треста творятся антигосударственные дела, строители испытывают недостаток в двигателях, особенно небольших мощностей. Это мешает им механизировать строительные работы. Трест идет по наиболее легкому пути: он дает заявки на получение с заводов новых моторов. И получает их. Что это обходится государству в лишние десятки и сотни тысяч рублей, видимо, мало интересует и управляющего треста «Кемеровошахтострой» тов. Лосева, и главного механика треста Коренева.

Э. ЛИВЯНТ.

По материалам «Кузбасса»

«БОЛЬШЕ ХОРОШИХ СТРОИТЕЛЬНЫХ МАТЕРИАЛОВ»

Под таким заголовком 5 апреля в газете «Кузбасс» была помещена корреспонденция о недостатках в работе Ленинск-Кузнецкого комбината строительных материалов.

По сообщению председателя исполкома Ленинск-Кузнецкого городского Совета тов. Калежирина, постоянная комиссия городского Совета по местной промышленности провела проверку фактов, изложенных в этой корреспонденции, и обсудила вопрос об улучшении работы комбината стройматериалов. Намечены конкретные мероприятия по улучшению качества кирпича. Директору комбината предложено отпускать кирпич потребителям только после проверки его мастером техконтроля.

☆ ☆ ☆

Члены промартели «МОПР», Киселевского района, сообщили редакции о недостатках в производственной деятельности артели по вине председателя правления С. С. Бутроменко

По сообщению облместпромсоюза, факты подтвердились. С. С. Бутроменко с работы снят.

VII сессия Генеральной Ассамблеи ООН

В Политическом комитете

НЬЮ-ЙОРК, 23 апреля. (ТАСС). На вчерашнем дневном заседании Политический комитет закончил рассмотрение проектов резолюций по жалобе правительства Бирманского Союза на агрессивные действия против него со стороны гоминдановской банды на Тайване.

На утреннем заседании комитета глава делегации СССР А. Я. Вышинский подверг критике неудовлетворительные стороны мексиканского проекта резолюции и, в особенности, поправку делегаций Аргентины и Чили к этому проекту, в которой содержалось упоминание о гоминдановской клике, именующее эту клику «правительством Китая», и не предусматривалось разоружение вторгнувшихся на территорию Бирмы гоминдановских банд до их репатриации.

На дневном заседании выступление Вышинского поддержали делегации ряда государств, в том числе делегации Польши, Швеции, Ливана и др.

Представитель Швеции, выступая против аргентино-чилийской поправки, указал, что в ней делается ссылка на находящуюся на Тайване гоминдановскую клику как на «правительство Китая». Правительство Швеции, сказал он, признает законным правительством Китая только Центральное правительство Китайской Народной Республики. Он отметил также, что в этой поправке не указывается на необходимость разоружения напавших на Бирму гоминдановских банд до того, как они будут репатриированы.

Делегаты Аргентины и Чили пересмотрели свою поправку, исключив места, подвергшиеся критике со стороны ряда делегаций.

Представитель Ливана внес на рассмотрение Политического комитета ряд поправок, которые значительно улучшили и уточнили мексиканский проект резолюции. В этих поправках, в частности, предусматривается осуждение враждебных актов со стороны гоминдановских банд, предпринявших агрессию против Бирмы. Несмотря на возражения ряда делегатов, в частности США и Англии, а также некоторых латиноамериканских стран, поправки ливанской делегации были приняты. Делегации СССР, УССР, БССР, Польши, Чехословакии вместе с делегациями азиатских, арабских и некоторых латиноамериканских стран голосовали за принятие этих поправок.

После этого на голосование был поставлен мексиканский проект резолюции, за который было подано 58 голосов, включая голоса СССР, УССР, БССР, Польши и Чехословакии (представитель Бирмы и гоминдановец воздержались от голосования).

Пленарное заседание

НЬЮ-ЙОРК, 23 апреля. (ТАСС). Сегодня Генеральная Ассамблея Организации Об'единенных Наций 51 голосом против пяти при 4-х воздержавшихся приняла предложение, внесенное Соединенными Штатами по поводу так называемого «беспристрастного расследования» комиссией пяти держав обвинений в применении «командованием Об'единенных Наций» бактериологического оружия в Корее. В числе воздержавшихся — Индия, Индонезия, Бирма и Саудовская Аравия.

Перед голосованием выступил представитель США Гросс с резкой речью против позиции делегации Советского Союза, возражавшей против внесенного Соединенными Штатами предложения.

Отвечая Гроссу, Вышинский отметил, что, несмотря на огульные отрицания Гросса, в результате международного расследования установлены неопровержимые факты применения бактериологического оружия. Указав, что об отсутствии заинтересованности Соединенных Штатов в беспристрастном расследовании свидетельствуют возражения США против участия в обсуждении вопроса представителей заинтересованных сторон — Китайской Народной Республики и Корейской Народно-Демократической Республики, Вышинский выступил против предложения, стоящего на рассмотрении Ассамблеи.

Затем Генеральная Ассамблея перешла к рассмотрению жалобы Бирмы на агрессию против нее со стороны чанкайшистской клики. Представитель Бирмы У Мин Теин об'яснил, что хотя Бирма воздержалась от голосования в Политическом комитете, выражая тем самым предпочтение своему собственному проекту, все же ввиду «ободряющей демонстрации единодушия» при голосовании в Политическом комитете она решила голосовать за рекомендации Политического комитета. Бирма, заявил У Мин Теин, уверена, что при «солидной моральной поддержке Об'единенных Наций» и с помощью членов ООН, которые в состоянии оказать эту помощь, Бирма сможет добиться удовлетворительного разрешения своей проблемы.

Затем Ассамблея единодушно приняла резолюцию. Воздержался лишь представитель гоминдановской клики.

Представитель Сирии выразил надежду, что единодушное принятие этого предложения приведет к урегулированию других подобных проблем в результате отвода всех иностранных войск, находящихся в суверенных странах, вопреки воле населения этих стран.

Вице-председатель Ассамблеи Джебб, исполнявший обязанности председателя ввиду отсутствия Пирсона, отметил, что после закрытия данного заседания Ассамблея прервет свою работу и будет вновь созвана после заключения перемирия в Корее или по просьбе большинства членов ООН. Джебб выразил надежду на то, что Ассамблея вскоре вновь соберется для обсуждения вопросов, касающихся установления мира после заключения перемирия в Корее.

Сессия Исполнительного бюро Всемирной федерации профсоюзов

ВЕНА, 23 апреля. (ТАСС). С 20 по 22 апреля в Вене происходила 22-я сессия Исполнительного бюро Всемирной федерации профсоюзов, на которой был обсужден вопрос о подготовке третьего Всемирного конгресса профсоюзов.

С докладом о задачах профсоюзов в ходе подготовки к третьему Всемирному конгрессу профсоюзов выступил генеральный секретарь ВФП Луи Сайян. После обсуждения доклада Исполнительное бюро ВФП приняло решение провести третий Всемирный конгресс профсоюзов в Вене с 10 по 21 октября 1953 года со следующей повесткой дня:

1. Отчет о деятельности ВФП и дальнейшие задачи профсоюзов по укреплению единства действий трудящихся в борьбе за повышение жизненного уровня, за мир.
2. Доклад ревизионной комиссии.
3. О задачах профсоюзов в борьбе за экономическое и социальное развитие, в защиту национальной независимости и демократических свобод в капиталистических и колониальных странах.
4. О развитии профсоюзного движения в колониальных и полуколониальных странах.
5. Выборы руководящих органов ВФП.

Третий Всемирный конгресс профсоюзов созывается на широкой основе: в нем смогут принять участие все национальные профсоюзные центры, отраслевые профсоюзы и профсоюзные организации, независимо от того, в какую международную организацию они входят.

Исполнительное бюро ВФП единогласно приняло обращение к трудящимся мужчинам и женщинам о созыве третьего Всемирного конгресса профсоюзов, призыв Всемирной федерации профсоюзов к трудящимся всех стран о немедленном прекращении огня в Корее и резолюцию об итогах Международной конференции по социальному страхованию, которая состоялась в Вене в марте 1953 года.

Кроме того, Исполнительное бюро ВФП постановило поручить председателю и генеральному секретарю Всемирной федерации профсоюзов направить письмо так называемой Международной конфедерации свободных профсоюзов с предложением изучить любую инициативу, способствующую защите мира во всем мире, а также все вопросы, касающиеся защиты экономических и социальных интересов трудящихся.

Исполнительное бюро ВФП решило обратиться к Международной конфедерации свободных профсоюзов с призывом — присоединиться, в частности, к меморандуму Международной конференции по защите, улучшению и расширению социального страхования и социального обеспечения, направленному в ООН, и поддержать программу социального страхования, принятую этой конференцией.

Исполнительное бюро решило созвать свою 23 сессию в августе сего года. По предложению Всекитайской федерации профсоюзов Исполнительное бюро единодушно избрало товарища Лю Чжан-шэн секретарем Всемирной федерации профсоюзов.

Сессия Совета Северо-атлантического блока

ПАРИЖ, 23 апреля. (ТАСС). Сегодня в Париже открылась 11-я сессия Совета Северо-атлантического союза, в которой участвуют министры иностранных дел, министры финансов и военные министры четырнадцати стран, входящих в этот военный блок.

Как видно из сообщения агентства Франс Пресс, в повестку дня сессии включены, в частности, такие пункты, как доклад генерального секретаря Организации Северо-атлантического союза о проделанной работе; «изучение советской политики»; обмен мнениями по другим политическим вопросам, представляющим общий интерес; военная деятельность Северо-атлантического блока (речь идет о докладе военного комитета).

На утреннем заседании сессии министр обороны США Чарльз Вильсон и министры национальной обороны Великобритании, Франции, Бельгии и Голландии подписали контракты о размещении американских заказов на строительство военных самолетов в этих странах. Общая сумма заказов — более 500 миллионов долларов.

События в Корее

Сообщение Главного командования Народной армии

ПХЕНЬЯН, 23 апреля. (ТАСС). Главное командование Народной армии Корейской Народно-Демократической Республики сообщило 23 апреля:

За истекший день соединения Народной армии и части китайских народных добровольцев вели оборонительные бои с противником.

Сегодня зенитные части Народной армии и стрелки — охотники за вражескими самолетами сбили 5 самолетов противника.

Коммюнике корейско-китайской делегации на переговорах в Паньмыньчжоне

ПЕКИН, 23 апреля. (ТАСС). Корреспондент агентства Синьхуа передает из Кэсона:

В опубликованном сегодня коммюнике корейско-китайской делегации на переговорах о перемирии в Корее говорится:

На состоявшемся сегодня 8-м заседании групп связи обеих сторон корейско-китайская сторона уведомила другую сторону в том, что в число больных и раненых военнопленных, репатриируемых корейско-китайской стороной, будут включены не только военнопленные, находящиеся в настоящее время в лагерях, но также и те, каковые будут взяты в плен на фронте корейско-китайской стороной за время переговоров, и таким образом общее число репатриируемых корейско-китайской стороной превысит первоначальные данные, переданные другой стороне. Корейско-китайская сторона будет ежедневно сообщать другой стороне фактические данные о больных и раненых военнопленных, подлежащих репатриации в соответствии с соглашением.

Сегодня в Паньмыньчжоне корейско-китайская сторона репатриировала 75 корейцев, 14 американцев, 6 колумбийцев и 5 австралийцев, всего 100 военнопленных. Другая сторона передала 500 больных и раненых военнопленных из состава корейской Народной армии.

Крепнет солидарность французских трудящихся

ПАРИЖ, 23 апреля. (ТАСС). Отстаивая свои права, французские трудящиеся различных политических и религиозных убеждений и разной профсоюзной принадлежности усиливают единство действий. В ходе забастовок члены Всеобщей конфедерации труда (ВКТ), католических профсоюзов Французской федерации христианских трудящихся (ФКХТ), профсоюзов правосоциалистического направления «Форс увриер» и так называемых «независимых» профсоюзов все чаще выступают единым фронтом. Примером этого является единодушная борьба рабочих различных профсоюзов на заводах «Рено».

Сегодня в газете «Юманите» опубликовано совместное обращение членов ВКТ, «Форс увриер» и Национального независимого профсоюза учителей в городе Бур (департамент Эн). В обращении говорится о необходимости сплоченно провести первомайский праздник под лозунгом борьбы за удовлетворение экономических требований трудящихся, против безработицы, за улучшение условий труда, уважение профсоюзных свобод и освобождение заключенных демократов, уважение парламентской неприкосновенности депутатов, международные переговоры, прекращение войны в Корее и Вьетнаме.

В газете опубликовано также обращение 82 рабочих-католиков ко всем членам ВКТ, ФКХТ, «независимых профсоюзов» и «движения народов за освобождение». В нем решительно осуждается преследование профсоюзных деятелей Алена Ле Леапа, Люсьена Молино, Бенуа Фрашона и Марселя Дюфриша, а также выражается возмущение рабочих посягательствами правительства на профсоюзные и демократические свободы французского народа.

Авторы обращения призывают к совместным действиям всего рабочего класса Франции.

К аресту секретаря Марокканской компартии Али Ята

ПАРИЖ, 23 апреля. (ТАСС). По сообщению газеты «Юманите», судебный следователь при парижской военной прокуратуре Мишель принял вчера решение временно освободить генерального секретаря Марокканской коммунистической партии Али Ята при условии, если он внесет залог в размере одного миллиона франков. Как известно, Али Ята заключен в тюрьму по пресловутому обвинению в «покушении на внешнюю безопасность государства».

Али Ята обжаловал решение следователя перед следственной палатой парижского апелляционного суда и потребовал своего освобождения без денежного залога.

Требования индийских рабочих

ДЕЛИ, 23 апреля. (ТАСС). Вчера члены коммунистической фракции индийского парламента Хирен Мукерджи, Тушар Чаттерджи и К. Басу вручили премьер-министру Неру меморандум, подписанный 20 тыс. рабочими джутовых фабрик в Калькутте. Авторы меморандума требуют от премьер-министра, чтобы он не допустил намечающегося в ближайшее время увольнения владельцами джутовых фабрик 50 тыс. рабочих.

КИНО

„Любовь Яровая“

Пьеса К. Тренева «Любовь Яровая» является одним из выдающихся достижений драматургии социалистического реализма и заслуженно входит в число произведений советской классики. В ней правдиво и ярко раскрыта та незабываемая эпоха, когда в огне гражданской войны складывалась молодая Советская республика.

О том, насколько велико значение «Любови Яровой», как правдивого зеркала первых лет социалистической революции, красноречиво свидетельствует тот факт, что постановка пьесы на сцене Московского Художественного театра, состоявшаяся через десять лет после премьеры ее в Малом театре, была осуществлена по совету И. В. Сталина. В речи, произнесенной по случаю награждения МХАТ орденом Ленина в 1937 году, Вл. И. Немирович-Данченко рассказывал: «Нельзя не вспомнить, что из последних постановок, за которые театр, собственно, и был награжден, две крупнейшие постановки были нам подсказаны товарищем Сталиным. Это были «Враги» и «Любовь Яровая».

Больше четверти века идет «Любовь Яровая» в наших театрах, на сценах рабочих и сельских клубов. И она неизменно пользуется огромным успехом у советских зрителей.

«Мне уже не однажды приходилось встречаться с требованием об'яснить причины живучести «Любови Яровой»,—писал К. Тренев в 1937 году. — Какие же могут быть причины? Большая, вечно волнующая тема—гражданская война,—честное изображение ее всеми имеющимися в распоряжении автора художественными средствами и прежде всего искренность, которую ничем не заменишь и ничем не подменишь».

Появление на экране пьесы К. Тренева «Любовь Яровая» в постановке одного из ведущих театров страны дает возможность всем советским людям ближе познакомиться с замечательной повестью о бурной юности социалистической республики.

Ленинградский Государственный Большой драматический театр имени М. Горького блестяще раскрыл основную идею пьесы — торжество революции, торжество творческой силы народных масс, призванных партией к свободному строительству своего счастья.

Торжество революции, ее созидательный характер наиболее ярко выражены в образе комиссара Романа Кошкина, роль которого исполняет народный артист РСФСР, лауреат Сталинской премии В. Полицеймако. Кошкин в его исполнении — с виду суровый, суховатый человек. Но в нем горит огонь большой любви к людям, непоколебимая вера в окончательную победу рабочего класса, жажда созидания.

Это ясно зрителю с первого появления Кошкина: он диктует Пановой повестку очередного заседания ревкома, а потом беседует с профессором Горностаевым. Для Кошкина—Полицеймако даже в условиях, когда красные через несколько часов вынуждены будут покинуть город, вопросы об учительском с'езде и курсов для «перевыучки учителей», об открытии в городе сети из сорока клубов, о поголовном всеобщем народном образовании и даже об электрификации в ударном порядке так же важны, как и вопросы, связанные с конкретной боевой обстановкой. Это уже первые шаги той «на живот и на смерть» битвы с тьмой, которую намерен вести комиссар.

Кадр из фильма «Любовь Яровая». Комиссар Кошкин — артист В. ПОЛИЦЕЙМАКО, профессор Горностаев — артист Г. СЕМЕНОВ.

В. Полицеймако сумел показать умного, внимательного партийного руководителя революционных масс, моральное превосходство, духовную силу большевика Кошкина над кутовыми и малининими.

Жизнерадостный, веселый, удалой матрос Шванда в исполнении артиста И. Горбачева пользуется всеобщей любовью зрителей. Он не просто веселый паренек, состоящий при ревкоме, а прежде всего боевой товарищ и помощник Кошкина. Гордостью и восторгом наполняет Швандю мысль о том, что он коммунист.

Даже в самом трудном, кажется, безвыходном для него положении Шванду не оставляют веселье, удаль, жизнерадостность. Невольно веришь, что ему «раз плюнуть» найти благоприятный выход из любого положения. Полуграмотный матрос Шванда — человек борьбы, он, если нужно, сумеет умереть за революцию, но сперва сделает все, чтобы жить ради нее. Вот Шванду ведут на казнь. От смерти, кажется, не уйти. Но и в этой обстановке ему помогает «классовое чутье» большевика. Узнав, что один из конвойных — батрак, он сумел распропагандировать его и вместе с ним обезоруживает и убивает второго конвойного — кулака.

Когда видишь таких людей, как Кошкин и Шванда, прекрасно понимаешь, почему Любовь Яровая стала их верным товарищем.

Вл. И. Немирович-Данченко дал исчерпывающую характеристику образа Любови Яровой: «...Эта замечательная женщина, лучшая женщина, какую только можно себе представить в современности, способна ощутить в себе огромную любовь, так исстрадавши ее, заражается огромной ненавистью к прежде дорогому человеку на почве политической розни. Яровая, ни на секунду не задумываясь, подставит под выстрел свою грудь, защищая Кошкина. Весь ее героизм необычайно прост, совершенно лишен показного пафоса, а между тем ее сердце еще кровоточит ранами пережитой личной драмы».

Именно такой мы видим учительницу Яровую в исполнении артистки З. Карповой. Сильная, чистая, обаятельная женщина, вступив в борьбу за новую жизнь, которую обещал ей принести с фронта Михаил Яровой, узнав, что любимый муж очутился в стане врагов революции, нашла в себе мужество вырвать из сердца любовь к нему и выйти победительницей. Мучительная боль пережитого разочарования не помешала ей стать счастливой в одном строю с Кошкиным и Швандей.

Среди остальных положительных персонажей пьесы наиболее интересно и правдиво в спектакле показаны профессор Горностаев (артист Г. Семенов) и мобилизованный Пикалов (артист Б. Рыжухин). И знаменитый ученый, которого «Европа знает», и темный невежественный крестьянин еще не понимают, что вокруг них происходит и что их ожидает. Но судьба их уже решена историей. Они встанут в ряды строителей новой жизни.

В спектакле глубоко реалистически раскрыты образы врагов народа. Из всего сброда «пляшущих мертвецов» выделяются Яровой и Панова, и выделяются именно тем, что они лучше других понимают свою обреченность.

В противоположность Любови Яровой, которая мужает и закаляется, Михаил Яровой летит в пропасть. Чувствуя безнадежность своего положения, он пытается найти спасение у ног любящей его жены. Но ненависть к большевикам, безотчетная жажда мести не дают ему отречься от своих убеждений.

Артист А. Мазаев показывает внутреннюю слабость, опустошенность, растерянность этого сильного от природы человека. Он еще делает потуги казаться «идейным», пытается сопротивляться. «Это враг сильный и до последнего вздоха убежденный. Но он на наших глазах банкротится... Его героизм вырождается... В последнем действии его злоба дышит бессилием. Вся его идеология обанкротилась. «Докатившись» до врага революции, он запутался и погиб» (Вл. И. Немирович-Данченко).

Еще больше, чем поручик Яровой, понимает призрачность существования своего класса Панова. У народной артистки РСФСР, лауреата Сталинской премии В. Кибардиной Панова — цинично беспринципная, безидейная, полная бессильной озлобленности «пифия». Она ненавидит революцию и вместе с тем открыто презирает мир «сынов России» — белогвардейцев. Ей уже нечем жить, и, сознавая это, она мстит, предает и своих врагов, и своих друзей.

В спектакле с большой силой подчеркнута предательская антинациональная сущность белогвардейцев. Ради восстановления своего прошлого привилегированного положения они готовы на любую грязную сделку, вплоть до предательства родины, своего народа. Малинин, Кутов, Елисатов, Закатов и прочие жалкие остатки свергнутого революцией класса, пока еще питая надежду на какое-то спасение, грызутся из-за чинов, спекулируют, обманывают друг друга, а когда убеждаются в том, что их карта бита, эти «спасители родины» спешат занять свое лакейское место за столом европейских хозяев.

Фильм-спектакль «Любовь Яровая» захватывает зрителя. Кажется, на экран пришла сама жизнь — богатая разнообразием типов, красок, событий. Такому восприятию во многом способствует то, что режиссер фильма Я. Фрид удачно использовал широкие возможности кино, особенно при постановке массовых сцен.

«Революция,—говорил В. И. Ленин,—праздник угнетенных и эксплуатируемых». Этот праздник освобожденного от угнетения и тьмы народа прекрасно показан в спектакле Ленинградского Государственного Большого драматического театра имени М. Горького.

В. ЗУБАНЬ.

Закончились соревнования сильнейших стрелков

Главная судейская коллегия подвела итоги соревнований сильнейших стрелков Всесоюзного добровольного общества содействия армии, авиации и флоту.

В стрельбе из боевой армейской винтовки на дистанцию 300 метров хороших результатов добилась команда в составе заслуженного мастера спорта О. Жгутова, мастеров спорта Н. Шибанова, А. Шмаукстелиса, В. Желтовского и П. Губернаторова. Команда набрала 2.552 очка из 3.000 возможных.

В упорной борьбе прошли соревнования по скоростной стрельбе из малокалиберного пистолета на дистанцию 25 метров. На первое место вышел киевлянин заслуженный мастер спорта Г. Онисимов. Он поразил 60 мишеней и набрал 562 очка из 600 возможных.

Спортсмены, показавшие наивысшие результаты, награждены дипломами оргкомитета Всесоюзного добровольного общества содействия армии, авиации и флоту.

(ТАСС).

ТИРАЖ ЗАЙМА

Завтра, 26 апреля, состоится очередной тираж выигрышей Пятого Государственного займа восстановления и развития народного хозяйства СССР. В тираже будет разыграно 2.502.500 выигрышей на сумму 638.495.000 рублей.

Тираж будет проведен в Тамбове.

(ТАСС).

Редактор Ф. Е. ДЕМИН.

ОБЛДРАМТЕАТР

25 апреля — **Шакалы.**
26 апреля — **Девицы-красавицы**
Начало в 8 ч. вечера и в 12 ч. дня. Касса с 1 ч. дня, в воскресенье — с 10 ч. утра.
Последние дни действия абонементов.

ТЕАТР МУЗКОМЕДИИ

25 апреля — **Шельменко-денщик.**
26 апреля, днем — **Шельменко-денщик,** вечером — **Шаль с кистями.**
Начало в 8 ч. вечера и в 12 ч. дня. Касса — с 12 ч. дня. Готовится к постановке — **Марийкино счастье.**

КИНОТЕАТР «МОСКВА»

Сегодня. **Большой зал** — журнал **Сибирь на экране. № 14.** Новый художественный фильм-спектакль в 2-х сериях **Любовь Яровая** (сеансы: 1-я серия 9-30, 2-20, 5-25, 8-30; 2-я серия 11-15, 4-05, 7-10, 10-15). фильм **Белеет парус одинокий** (сеанс: 12-35). **Малый зал** — журнал **Случай на зимовке.** Фильм **Мечта сбылась** (сеансы: 10, 11-40, 1-20, 3, 4-40, 6-20, 8-10, 10). **Третий зал** — журнал **Горные реки Кабарды.** Фильм-спектакль **Анна Каренина** (сеансы: 1-я серия 2-20, 5-30, 8-40; 2-я серия 4, 7-10, 10-15).
С 12 ч. ночи — фильм **Женщина отправляется в путь.** До начала кино — **танцы.**

Проектной конторе комбината «Кузбассуголь» требуется ст. сметчик.
Обращаться: г. Кемерово, Рудничный район, Красная Горка, 25.

Кемеровский горный институт

производит прием аспирантов на 1953-1954 учебный год по кафедре

разработки пластовых месторождений

Приемные испытания для аспирантов с отрывом от производства производятся с 1-го июня по 1-е сентября, без отрыва от производства — с 1-го по 15-е сентября.

Желающие поступить в аспирантуру должны подать заявление на имя директора института с приложением следующих документов: копию диплома об окончании высшего учебного заведения, личный листок по учету кадров, автобиографию, характеристику, список печатных работ, две фотокарточки (6х9).

Порядок зачисления в аспирантуру общий для всех вузов

Дирекция института.

Коллектив Кемеровской областной больницы с глубокой скорбью извещает о преждевременной кончине врача

ВИНОГРАДОВА Арсения Ивановича

и выражает глубокое соболезнование семье покойного.

Похороны состоятся 25 апреля в 4 часа дня. Вынос тела — из областной больницы.

Коллективы Кемеровского горздравотдела, городской и областной санитарно-эпидемической станций выражают соболезнование заведующей городской лабораторией Виноградовой Наталье Ефимовне по поводу преждевременной смерти ее мужа

ВИНОГРАДОВА Арсения Ивановича

АДРЕС РЕДАКЦИИ И ИЗДАТЕЛЬСТВА: г. Кемерово, ул. Сталина, № 66. **ТЕЛЕФОНЫ:** редактора 2-24, заместителя редактора 8-05, секретаря 2-53, секретариата 4-85, отделов редакции: партийной жизни 8-63, пропаганды 4-57, культурно-бытового 6-83, промышленности и транспорта 2-37, угольного 1-21 информации 2-37, сельскохозяйственного 6-83, отдела писем 11-52, отдела об'явлений 14-21, прием информаций 1-21, бухгалтерии 15-36, технического секретаря 15-67 директора типографии 3-96.

ОП01793. Типография издательства газеты «Кузбасс». Тираж 105.000. Заказ № 11912.