Пролетарии всех стран, соединяйтесь!

КУЗБАСС

Орган Кемеровского обкома и горкома Коммунистической партии Советского Союза, областного и городского Советов депутатов трудящихся.

№ 82 (7760). | Вторник, 7 апреля 1953 г. | Цена 20 коп.

СОВЕТСКАЯ СОЦИАЛИСТИЧЕСКАЯ ЗАКОННОСТЬ НЕПРИКОСНОВЕННА

В НАШЕЙ печати опубликовано сообщение Министерства внутренних дел СССР о результатах тщательной проверки всех материалов предварительного следствия и других данных по делу группы врачей, обвинявшихся во вредительстве, шпионаже и террористических действиях в отношении активных деятелей Советского государства.

В результате проверки установлено, что привлеченные по этому делу профессора и врачи были арестованы бывшим Министерством государственной безопасности СССР неправильно, без каких-либо законных оснований. Как говорится в сообщении Министерства внутренних дел, проверка показала, что выдвинутые против этих лиц обвинения являются ложными, а документальные данные, на которые опирались работники следствия, несостоятельными. Установлено, что показания арестованных, якобы подтверждающие выдвинутые против них обвинения, получены работниками следственной части бывшего Министерства государственной безопасности путем применения недопустимых и строжайше запрещенных советскими законами приемов следствия.

На основании заключения следственной комиссии, специально выделенной Министерством внутренних дел СССР для проверки этого дела, арестованные профессора и врачи полностью реабилитированы в пред'явленных им обвинениях и из-под стражи освобождены.

Лица, виновные в неправильном ведении следствия, арестованы и привлечены к уголовной ответственности.

Как могло случиться, что в недрах Министерства государственной безопасности СССР, призванного стоять на страже интересов Советского государства, было сфабриковано провокационное дело, жертвой которого явились честные советские люди, выдающиеся деятели советской науки?

Это произошло прежде всего потому, что не на высоте оказались руководители бывшего Министерства государственной безопасности. Они оторвались от народа, от партии, позабыли, что являются слугами народа и обязаны стоять на страже советской законности. Бывший министр государственной безопасности С. Игнатьев проявил политическую слепоту и ротозейство, оказался на поводу у таких преступных авантюристов, как бывший заместитель министра и начальник следственной части, непосредственно руководивший следствием, Рюмин, ныне арестованный. Рюмин поступал как скрытый враг нашего государства, нашего народа. Вместо того чтобы работать по разоблачению действительных врагов Советского государства, действительных шпионов и диверсантов, Рюмин встал на путь обмана правительства, на путь преступного авантюризма. Поправ высокое призвание работников государственного аппарата и свою ответственность перед партией, перед народом, Рюмин и некоторые другие работники Министерства государственной безопасности в своих преступных целях пошли на грубейшие нарушения советской законности, вплоть до прямой фальсификации обвинительных материалов, посмели надругаться над неприкосновенными правами советских граждан, записанными в нашей Конституции.

Не на высоте оказалась и созданная в связи с обвинением против группы врачей медицинско-экспертная комиссия, которая дала неправильное заключение по методам лечения, примененным в свое время к А. С. Щербакову и А. А. Жданову. Вместо того, чтобы с научной добросовестностью и об'ективностью проанализировать истории болезни и другие материалы, эта комиссия поддалась влиянию сфабрикованных следствием материалов и своим авторитетом поддержала клеветнические, фальсифицированные обвинения против ряда видных деятелей медицины. Следует при этом отметить, что следствие утаило от экспертов некоторые существенные стороны лечебной процедуры, доказывающие правильность проведения лечения.

С чувством удовлетворения советский народ узнал, что обвинения, возведенные на целый ряд видных деятелей советской медицины, оказались полностью ложными, что это был гнусный поклеп на честных и уважаемых деятелей нашего государства. Только люди, потерявшие советский облик и человеческое достоинство, могли дойти до беззаконных арестов советских граждан, выдающихся деятелей советской медицины, до прямой фальсификации следствия, до преступного нарушения своего гражданского долга.

Презренные авантюристы типа Рюмина сфабрикованным ими следственным делом пытались разжечь в советском обществе, спаянном морально-политическим единством, идеями пролетарского интернационализма, глубоко чуждые социалистической идеологии чувства национальной вражды. В этих провокационных целях они не останавливались перед оголтелой клеветой на советских людей. Тщательной проверкой установлено, например, что таким образом был оклеветан честный общественный деятель, народный артист СССР Михоэлс.

Как видно из сообщения Министерства внутренних дел СССР, органы бывшего Министерства государственной безопасности грубо нарушили советскую законность, допустили произвол и злоупотребление властью. Подобные преступные действия не могли долго оставаться неразоблаченными и безнаказанными, ибо Советское правительство стоит на страже прав граждан нашей страны, заботливо эти права охраняет, строго карает, невзирая на лица и чины, тех, кто допускает произвол.

Коммунистическая партия и Советское правительство неизменно требовали и требуют, чтобы работа всех наших организаций, всего государственного аппарата находилась под бдительным контролем руководящих органов и всего советского общества. Теперь, когда советский народ так глубоко чувствует и сознает значение победы социализма в нашей стране, мы должны быть особенно бдительны и особенно требовательны в отношении соблюдения советской, социалистической законности.

Смело вскрывая недостатки в государственном аппарате, в том числе факты произвола и беззакония, допускаемые отдельными работниками государственного аппарата, со всей решительностью и непримиримостью искореняя эти недостатки, Советское правительство открыто и прямо говорит о них народу. Это свидетельствует о великой силе Советского государства, социалистического строя. Источник этой силы в том, что наше правительство тесно и неразрывно связано с народом, опирается на народ во всей своей деятельности, твердо и последовательно проводит политику, отвечающую жизненным интересам народа.

Страна социализма, полная несокрушимой мощи и творческих сил, уверенно идет по пути коммунизма. В Советском Союзе давно ликвидированы эксплуататорские классы. Поэтому зарубежные реакционные силы в своих попытках вести подрывную деятельность против Советского государства не могут иметь внутри нашей страны сколько-нибудь значительной социальной опоры. Но советские люди знают, что, пока существует капиталистическое окружение, есть и неизбежно будут в дальнейшем попытки забросить к нам шпионов, диверсантов. Будут и попытки использовать в антисоветских целях отдельных отщепенцев, носителей буржуазной идеологии, перерожденцев. Против этих действительных, явных и скрытых врагов народа, врагов Советского государства надо всегда держать порох сухим. Партия учит нас всегда быть бдительными.

В Конституции СССР записаны великие права граждан Советского социалистического государства. Статья 127-я Конституции СССР обеспечивает гражданам СССР неприкосновенность личности. Никто не может быть подвергнут аресту иначе как по постановлению суда или с санкции прокурора.

Социалистическая законность, охрана прав советских граждан, записанных в Конституции СССР, — важнейшая основа дальнейшего развития и укрепления Советского государства.

Никому не будет позволено нарушать советскую законность. Каждый рабочий, каждый колхозник, каждый советский интеллигент может спокойно и уверенно работать, зная, что его гражданские права находятся под надежной охраной советской социалистической законности.

Гражданин великого Советского государства может быть уверен в том, что его права, гарантированные Конституцией СССР, будут свято соблюдаться и охраняться Советским правительством.

В этом—одно из важных условий дальнейшего тесного сплочения народов СССР вокруг своего Советского правительства, дальнейшего укрепления мощи нашей Родины и неуклонного роста международного авторитета Советского Союза.

(Передовая «Правды» за 6 апреля).

Развитие заочного высшего образования в СССР

В Московском доме ученых 2 апреля открылся пленум ЦК профсоюза работников высшей школы и научных учреждений. С докладами об улучшении подготовки специалистов в заочных вузах выступили начальник Главного управления высшего образования Министерства культуры СССР тов. Елютин и председатель ЦК профсоюза тов. Лебедев.

Докладчики привели данные, характеризующие рост заочного высшего образования в стране. Первые заочные высшие учебные заведения были организованы двадцать лет назад. Сеть заочных вузов непрерывно развивается. Сейчас в 20 заочных институтах и 450 отделениях обучается без отрыва от производства около 475 тысяч студентов — работников промышленности, транспорта и сельского хозяйства.

В прошлом году диплом вуза получили почти 43 тысячи заочников. Большинство выпускников выполнило дипломные проекты по заданиям промышленных предприятий.

Докладчики и участники пленума подвергли критике недостатки в работе заочных вузов.

Патриотический подъём

ТОПКИ. **(Корр. «Кузбасса»).** Получив в середине марта переходящее красное знамя управления Томской дороги, топкинские железнодорожники пересмотрели ранее взятые обязательства и дали слово работать еще лучше. Их обещания не разошлись с делом. Мартовский план общей погрузки выполнен на 105,8 процента. Сверх задания отгружены сотни вагонов угля, кокса и других грузов.

Эти показатели достигнуты благодаря четкому взаимодействию всех звеньев производства. Поездные диспетчеры, локомотивные и кондукторские бригады, вагонники, путейцы и связисты обеспечивали скоростное продвижение грузов.

Когда было получено постановление партии и правительства о новом снижении розничных цен, топкинские железнодорожники решили в ответ на заботу о них работать с еще большим под'емом. За первый день апреля по графику отправлено 98,9 процента поездов, а проследовало по графику 100 процентов. В последующие дни отправление и проследование поездов шло только по графику. За это время железнодорожники погрузили и перевезли сверх плана тысячи тонн угля, кокса и других грузов.

Замечательных успехов добиваются поездные диспетчеры коммунисты Емельян Тараторкин, Василий Сумский, комсомолец Иван Долгов. Они обеспечивают стопроцентное отправление и проследование поездов по графику. На высоких скоростях водят тяжеловесные поезда машинисты Жуков, Старожилов, Шилов и другие. Они перевыполняют нормы суточного пробега на 30—40 километров, экономят топливо и смазочные материалы.

Больше леса Родине!

Трудящиеся Таштагольского района с большим воодушевлением встретили постановление Совета Министров и ЦК КПСС о новом снижении государственных розничных цен. Забота партии и правительства вызвала новый трудовой под'ем среди горняков, строителей, лесорубов и колхозников. С новой силой разгорается социалистическое соревнование, принимаются повышенные обязательства.

Лесорубы Чугунашского лесокомбината стали на трудовую стахановскую вахту. Настойчиво борясь за выполнение взятых обязательств, лесозаготовители добились серьезных успехов. Мартовский план по заготовке и вывозке древесины значительно перевыполнен. В авангарде соревнования идут бригады электропильщиков Кирьякова, Цирикова и Лукьянова. Рационально используя механизмы и рабочее время, лесорубы систематически выполняют сменные задания на 130—140 процентов. По-стахановски трудятся грузчик Сколиков, лесовозчик Солдатов, мотовозчик Полосухин. Бригада знатного рамщика лесопильного цеха тов. Карпушина каждый день дает десятки кубометров сверхпланового пиломатериала.

П. МАТВЕЕВ.

Стахановский труд

ОСИННИКИ, 6 апреля. **(Корр. «Кузбасса»).** Стахановским трудом завоевала себе почет и уважение среди шахтеров Осинниковского рудника проходческая бригада тов. Дубины.

Сейчас она работает на проходке основного штрека от уклона № 54 к уклону № 55 шахты № 4. От своевременной проходки этой выработки зависят перспективы развития шахты.

Сознавая это, бригада тов. Дубины обязалась пройти 800 погонных метров штрека за 4 месяца. Свое слово шахтеры держат крепко. Работая по многоцикличному графику, в марте они прошли 171 метр, т. е. в два с половиной раза больше планового задания.

Включившись в предмайское соревнование, проходчики взвесили свои возможности и решили пройти в апреле 270 метров. Первые дни работы показывают, что это обязательство будет выполнено. Ежесуточный уход бригады составляет 9—10 метров.

ПО МЕТОДУ ТОКАРЯ В. КОЛЕСОВА

СТАЛИНСК. **(Корр. «Кузбасса»).** Коллектив машиностроителей Кузнецкого завода в этом году осваивает выпуск новой продукции. В первом квартале уже освоен и налажен массовый выпуск резцов для электросверл новой конструкции, запасных частей для трактора «С-80».

Машиностроители первыми в Сталинске начали применять силовой метод резания металла, предложенный токарем В. Колесовым. Этот замечательный метод токарь тов. Шарапов освоил на обточке шпинделя пожарного гидранта. После внедрения новшества производительность труда тов. Шарапова на этой операции возросла в 8 раз.

ПО НАШЕЙ РОДИ

По сообщениям корреспондентов ТАСС

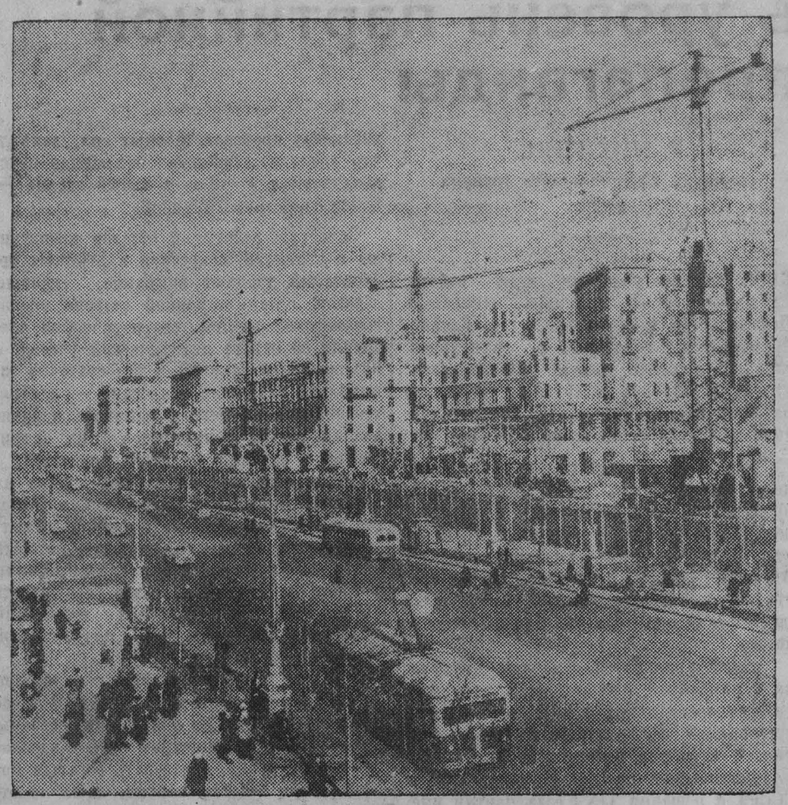

За послевоенные годы жители столицы Украины — Киева получили более полутора миллионов квадратных метров новой жилой площади. В городе сейчас воздвигается еще около 200 многоэтажных зданий.

НА СНИМКЕ: строительство жилых домов на центральной магистрали столицы — Крещатике.

Фотохроника ТАСС.

УСПЕХИ СТАЛЕВАРОВ МАГНИТКИ

МАГНИТОГОРСК. 2 апреля сталевар Болотский выдал 527-ю плавку за рабочую кампанию мартена. Она выпущена на час раньше графика. Печь находится в хорошем состоянии, несмотря на то, что она работает без холодного ремонта уже семь месяцев. Тов. Болотский и его сменщики тт. Кокосов и Сигбатуллин за эту кампанию выдали скоростными до 70 процентов всех плавок.

Выдающееся достижение сталеплавильщиков Магнитогорского металлургического комбината имени И. В. Сталина явилось результатом их соревнования с кузнецкими металлургами. Уральские и сибирские сталеплавильщики обмениваются опытом, внедряют передовую технику, более совершенную технологию. Следуя почину кузнечан, магнитогорские металлурги установили специальные желоба с водяным охлаждением, что улучшило заливку чугуна в мартены. На ряде агрегатов изменена конструкция головки печи, улучшено снабжение воздухом. В результате продолжительность плавки сокращена на полтора — два часа.

Сталеплавильщики Магнитки увеличили среднесуточное производство стали по сравнению с прошлым годом на 5 процентов.

Новое в технике швейного производства

Всесоюзный научно-исследовательский институт швейной промышленности завершил ряд работ по усовершенствованию техники и технологии швейного производства.

В процессе изготовления одежды до 20 процентов рабочего времени затрачивается на гладильные операции. Институтом созданы конструкции легких настольных гладильных прессов. Они отличаются небольшим весом, занимают мало места и могут успешно применяться как при обработке отдельных деталей одежды, так и для окончательной утюжки изделия в целом.

Применение настольных прессов в два раза повышает производительность труда, улучшает качество выполнения операций.

Сейчас институт работает над использованием токов высокой частоты для нагрева ткани при глажении. Лабораторные исследования показывают, что этот метод повышает производительность труда, улучшает качество обработки материала.

На ряде швейных фабрик успешно используются предложенные институтом методы клеевого соединения отдельных деталей бортов верхней одежды. Разработан способ клеевого соединения всех деталей прорезиненного плаща.

Институт работает над усовершенствованием швейных машин, созданием новых типов высокопроизводительного швейного оборудования.

Химическая мелиорация земель Чуйской долины

ФРУНЗЕ. Передовой племсовхоз имени Фрунзе произвел приферменные посевы кормовых на землях, обогащенных гипсом. Щелочно-засоленные участки предварительно подвергнуты искусственному гипсованию, а слабо-солонцевые получили с осени глубокую вспашку плугами с почвоуглубителями. Таким образом, подняты имеющиеся в подпахотном слое природные гипс и известь

Эти агротехнические приемы, как показали работы киргизских почвоведов, значительно повышают плодородие земель Чуйской долины. На опытных полях, подвергнутых химической мелиорации — гипсованию, урожай сахарной свеклы поднялся почти на 100 центнеров, зеленой массы люцерны — на 30 центнеров, зерновых — до шести центнеров с гектара. Увеличился сбор помидоров и ранней капусты.

Фрунзенский горзеленстрой посредством гипсования превратил совершенно бесплодные содовые солончаки в участок плодородных земель. В первый же год после внесения гипса на них можно было сеять травы.

НА СТ... УСТЬ-КА...

УСТЬ-КАМЕ... емом трудятся ... кой ГЭС. Каж... стройки стал ...

Хорошо раб... важнейшего п... Здесь все раб... вают задания ... бригада бето... марте этот к... полторы нор... выработку е...

Высоких ... ды бетонщи... диля Кари... гидромонта... гих. В апр... ных задан... ти—шести...

ДЕ...

СКОПИН (Р... майском социалистическом со... развернувшемся на шахтах тре... тябрьуголь», впереди идет коллектив ш... ты № 44-бис. На его счету 4,5 эшелона сверхпланового топлива, добытого в первом квартале. С первого же дня второго квартала шахта систематически выдает на-гора сверхплановый уголь.

Трудовую доблесть показывает коллектив участка тов. Уколова. Здесь работы ведутся строго по графику один цикл в сутки. Вчера горняки добились нового успеха: они сделали два цикла в сутки.

ВЕСЕННИЙ СЕВ НА УКРАИНЕ

КИЕВ. На Украине в разгаре весна. Повсеместно сошел снег с полей. В Измаильской, Закарпатской, Каменец-Подольской и Черновицкой областях дневные температуры достигают 20—25 градусов выше нуля. Дружно пошли в рост озимые. В садах южных областей республики набухли почки плодовых деревьев. В ряде пунктов выпали теплые весенние дожди.

Нарастают темпы весенних полевых работ. В сжатые сроки завершили сев ранних колосовых и подсолнечника колхозы Измаильской области, ряд районов Николаевской и Херсонской областей.

Весенний сев развертывается во всех южных и западных областях республики. Колхозники и механизаторы приступили здесь к закрытию влаги, начали выборочный сев колосовых культур.

НА ДНЕПРЕ ОТКРЫЛАСЬ НАВИГАЦИЯ

ЗАПОРОЖЬЕ. 3 апреля по шлюзу имени Ленина прошел первый пассажирский пароход. Коллектив шлюза хорошо подготовил все механизмы к навигации. На шлюзование затрачено времени на восемь минут меньше, чем установлено нормой.

С открытием навигации на Днепре увеличивается поток грузов для строительства Южно-Украинского канала и Каховской ГЭС.

АЛЬМАНАХ «ОГНИ КАХОВКИ»

КИЕВ. 2 апреля в издательстве «Радянський письменник» вышел из печати литературно-художественный альманах «Огни Каховки». В книгу вошли стихи лауреатов Сталинской премии М. Рыльского «Величественные дни», П. Воронько «Спасибо вам», М. Стельмаха «Цветет земля» и другие.

Многие произведения украинских писателей посвящены самоотверженному труду советских людей — участников великой стройки коммунизма.

Колхозники Кузбасса готовятся к весеннему севу

Выполняя исторические решения XIX с'езда партии, передовые колхозы и совхозы Кузбасса организованно готовятся к весеннему севу. Труженики сельского хозяйства горят единым желанием вырастить в нынешнем году высокий урожай, внести свой вклад в дело строительства коммунизма в нашей стране.

Сегодня публикуются корреспонденции из районов, МТС и колхозов области, рассказывающие о ходе подготовки к весеннему севу.

Кемерово. Все ярче разгорается соревнование хлеборобов соседних Кемеровского и Топкинского районов. На днях делегация топкинских колхозников проверяла выполнение социалистических обязательств и доложила на совещании передовиков сельского хозяйства Кемеровского района об итогах прошлого года.

С ответным визитом в Топкинский район выехала делегация кемеровских колхозников. Ей поручено заключить социалистический договор на 1953 год, продолжить традиционное соревнование хлеборобов соседних районов.

Яшкино. Трактористки Литвиновской МТС — инициаторы создания женских тракторных бригад — организованно встречают весенний сев. В бригаде отремонтированы и доставлены в колхоз все тракторы и прицепные машины.

Женщины-механизаторы горят желанием включиться в полевые работы. Бригадир тов. Бурлак хлопочет об оборудовании полевого тракторного вагончика, вместе с правлением колхоза «Верный путь» подбирает прицепщиков, подвозчиков воды и других колхозников для обслуживания тракторной бригады.

Мариинск. Высокий урожай картофеля вырастила в прошлом году Герой Социалистического Труда тов. Поморцева в колхозе имени Калинина.

Но мастера картофелеводства не успокаиваются на достигнутом. В нынешнем году, отвечая на призыв партии и правительства, колхозники решили умножить свои успехи. В эти дни в звене тов. Поморцевой начали яровизацию картофеля. На поля вывозятся местные удобрения.

Промышленная. В МТС закончено комплектование тракторных бригад. Многие механизаторы в нынешнюю зиму пополнили свои знания на курсах переподготовки. Все тракторы будут работать в две смены, что значительно повысит производительность машинно-тракторного парка.

Во многих тракторных бригадах созданы партийные группы. Первичные партийные организации утвердили агитаторами грамотных, политически подготовленных коммунистов и беспартийных активистов. В каждой тракторной бригаде будут издаваться «боевые листки». На собраниях механизаторов уже избраны редакционные коллегии.

Белово. Коллектив механизаторов Ленинской МТС досрочно выполнил план ремонта тракторов. Машины отремонтированы высококачественно.

Вся богатая техника, какой вооружена МТС, направляется сейчас в колхозы. Механизаторы, взвесив свои возможности, решили добиться высокопроизводительного использования техники, вырастить в обслуживаемых колхозах высокий урожай, снизить себестоимость тракторных работ.

Итат. Организованно встречают колхозники сельхозартелей района весенне-посевную кампанию. Еще с осени здесь засыпаны семена зерновых культур на весь план ярового сева.

В зимний период в колхозах шла энергичная работа по очистке семенного материала. На сегодня все семена очищены и проверены на всхожесть. В передовых колхозах развернулась работа по воздушно-тепловому обогреву семян, идет подготовка к их протравливанию. «Хорошие семена — залог высокого урожая», — говорят колхозники.

☆ ☆ ☆

Организованно готовятся встретить весну третьего года новой сталинской пятилетки и другие колхозы. Однако еще много сельскохозяйственных артелей, МТС и совхозов подготовку к севу ведут медленно. В Ижморском районе ни одна МТС не выполнила плана ремонта тракторов. Некоторые колхозы Анжеро-Судженского, Беловского и Кузедеевского районов не обеспечены семенами.

Все это вызывает серьезную тревогу и обязывает сельскохозяйственные органы мобилизовать все силы и средства на устранение недостатков в подготовке к севу, на борьбу за получение в нынешнем году высокого урожая.

ПАРТИЙНАЯ ЖИЗНЬ

...ышать уровень партийной пропаганды

К. НИКИТИН,
секретарь Прокопьевского горкома КПСС

...тии, гениаль- «Экономические ...СР» вооружили ... народ велича- ...оения комму- ... программы в ... серьезные за- ...огической ра-

...СС требует от ... постоянно ... вопросы пар- ...ия коммуни- ... теории, так ... грамотности ... партии яв- ... усиления ...ластях хо- ...ни, залогом ...х организа-

... партийная ор- ...ыполняя решения XIX с'езда ...провела ряд мероприятий, направ- ...ных на улучшение идеологической работы и ее важнейшей составной части — партийной пропаганды.

Вопросы пропаганды марксистско-ленинской теории стали теперь чаще обсуждаться на пленумах горкома, райкомов партии, на собраниях первичных партийных организаций. Внимание партийных организаций сейчас обращено на глубокое изучение всеми коммунистами материалов XIX с'езда партии.

Усиление внимания к вопросам партийной пропаганды подняло активность коммунистов в изучении марксизма-ленинизма. В различных звеньях системы партийного и комсомольского просвещения марксистско-ленинскую теорию изучают более 12 тысяч человек. К пропагандистской работе привлечено свыше 500 человек наиболее теоретически подготовленных коммунистов.

С января в системе партийного просвещения началось изучение произведения И. В. Сталина «Экономические проблемы социализма в СССР», материалов XIX с'езда партии.

Для оказания теоретической и методической помощи руководителям кружков и политшкол при горкоме и райкомах партии созданы постоянно действующие семинары. Их работа за последнее время несколько улучшилась, что положительно сказывается на повышении качества и идейного уровня занятий. Чтобы конкретнее руководить партийной учебой, работники горкома и райкомов партии, секретари партийных организаций, руководители семинаров стали чаще посещать занятия кружков и политшкол, оказывать помощь пропагандистам в их непосредственной работе.

Серьезнее стали относиться к повышению своего идейно-теоретического уровня руководящие партийные и советские работники. Семинар партийно-хозяйственного актива, созданный при горкоме КПСС, заметно улучшил свою работу. Слушатели этого семинара секретарь Центрального райкома КПСС т. Касьян, председатель горплана т. Кунгурцев, главный инженер треста «Прокопьевскуголь» т. Шарков и другие тщательно изучают труд И. В. Сталина «Экономические проблемы социализма в СССР».

Многие пропагандисты, понимая важность поставленных перед ними задач, проводят занятия на высоком идейно-теоретическом уровне. К их числу относятся тт. Булкин (парторганизация шахты 3-3-бис), Башорин (парторганизация треста «Прокопьевскшахтострой»), Яковлев (парторганизация шахты имени Ворошилова).

Однако приходится отмечать, что уровень партийной пропаганды в ряде партийных организаций города не отвечает требованиям Центрального Комитета партии. В изучении работы И. В. Сталина «Экономические проблемы социализма в СССР» и решений XIX с'езда партии имеются еще существенные недостатки. То, что сделано по пропаганде решений с'езда, является только началом большой и серьезной работы, которую предстоит выполнить городской партийной организации.

Важной задачей в руководстве партийной учебой является улучшение работы с пропагандистами. От их теоретической подготовки, умения глубоко раз'яснять животворные идеи марксизма-ленинизма в неразрывной связи с практикой коммунистического строительства в огромной степени зависит идейное содержание занятий в кружках и политшколах.

Между тем, это обстоятельство не всегда учитывают в своей работе отделы пропаганды и агитации горкома и райкомов партии. Не случайно поэтому в проведении семинаров имеются серьезные упущения. Мало еще читается для пропагандистов лекций на теоретические темы, редко ставятся на обсуждение вопросы методики, не распространяется по-настоящему опыт лучших пропагандистов.

Некоторые пропагандисты пользуются отсутствием систематического контроля и требовательности со стороны горкома, райкомов партии и секретарей партийных организаций. Они не посещают семинары, беззаботно относятся к повышению своих теоретических знаний, не утруждают себя подготовкой к занятиям, в результате чего проводят их на низком идейном уровне, при изложении теоретических положений допускают грубые ошибки. Так, например, пропагандист парторганизации шахты имени Кагановича тов. Архангельский, рассказывая о законе обязательного соответствия производственных отношений характеру производительных сил, заявил, что «производственные отношения обусловливаются законом в нашей стране — Сталинской Конституцией».

Зачастую работники отделов пропаганды и агитации, секретари партийных организаций уделяют внимание, главным образом, организационной стороне пропагандистской работы, статистическим сведениям об охвате политической учебой, о посещаемости занятий и недостаточно занимаются главными вопросами — идейно-теоретическим уровнем занятий, политическим ростом коммунистов, их активностью в решении практических задач.

У нас еще нередки случаи, когда на занятиях кружков и политшкол, в докладах и лекциях вопросы теории излагаются в отрыве от жизни, от задач, которые стоят перед партийными организациями и всеми трудящимися, слабо раскрывается значение теоретических положений марксизма-ленинизма для практической деятельности партии.

Товарищ Маленков в отчетном докладе на XIX с'езде партии указывал, что все наши кадры, все без исключения, обязаны работать над повышением своего идеологического уровня, овладевать богатым политическим опытом партии, дабы не отставать от жизни и стоять на высоте задач партии. Однако некоторые руководящие работники шахт, предприятий и учреждений города ~~не сделали из этого указания необходимых выводов и~~ поэтому беззаботно относятся к повышению своего политического уровня. Начальники шахт имени Сталина — т. Романов, имени Кагановича — т. Плюхин, «Черная гора» — т. Кичаев, секретарь партбюро шахты «Манеиха» т. Кофанов фактически не работают над расширением своего политического кругозора, не пополняют свои знания в области марксизма-ленинизма. Бюро горкома партии, слушая об'яснения этих товарищей, потребовало решительно изменить отношение к изучению марксистско-ленинской теории.

Горком и райкомы партии не добились еще широкого привлечения к изучению решений XIX с'езда партии и труда товарища Сталина «Экономические проблемы социализма в СССР» интеллигенции города. Лекторские группы горкома партии, отделения общества «Знание» и культпросветотдела горисполкома еще не удовлетворяют запросы трудящихся в лекциях. В библиотеках партийных комитетов до сих пор не организована должным образом консультационная работа.

Перед городской партийной организацией стоит задача — до конца изжить недостатки и ошибки в идеологической работе, выше поднять уровень партийной пропаганды. В улучшении марксистско-ленинской подготовки коммунистов — залог повышения их активности в борьбе за великое дело построения коммунизма в нашей стране.

Собрание партактива строительных организаций

ОСИННИКИ. (Корр. «Кузбасса»). Здесь состоялось собрание партийного актива строительных организаций, на котором с докладом «Задачи партийных организаций строительных управлений в развертывании социалистического соревнования по досрочному выполнению годового плана» выступил секретарь горкома партии тов. Гадибиров.

Выступившие в прениях коммунисты критиковали хозяйственных руководителей и горком КПСС за невнимательное отношение к строительным организациям. Отдел промышленности и транспорта горкома партии не вникает в работу строек, не помогает коллективам устранять многочисленные недостатки. Не случайно, что большинство строительных управлений города не справляется с производственными заданиями, на стройках участились простои бригад. Так, в Шушталепском стройуправлении план строительства выполняется всего на одну треть.

На собрании также отмечалось, что строительные организации беззаботно относятся к развитию своей производственной базы. Кирпичный завод Калтанского стройуправления в течение двух последних лет не может освоить производство кирпича, а завод по выжигу извести совсем прекратил работу.

Собрание партийного актива строителей наметило конкретные мероприятия по устранению вскрытых недостатков.

Больше картофеля и овощей городам Кузбасса!

В теплицах совхоза

НА СНИМКЕ: звеньевая садопаркового хозяйства за осмотром герани.
Фото П. Костюкова.

Совхоз «Садопарковый» располагает крупным теплично-парниковым хозяйством. Теплицы здесь можно назвать зеленым цехом Кузнецкого металлургического комбината, обеспечивающим металлургов ранними свежими овощами.

Зеленый лук в теплицах выращивается с ноября и поступает в столовые комбината. Сейчас большая часть площади занята цветущими огурцами. В открытом грунте огуречные плети стелются по земле, а здесь они тянутся вверх, цепляются своими усиками за натянутые нитки шпагата.

Обычно в тепличных хозяйствах опыление огурцов производят вручную при помощи кисточки. В совхозе «Садопарковый» эту операцию выполняют пчелы. В каждой теплице стоит по одному улью, и как только солнечные лучи начинают заглядывать в стеклянную крышу, теплицы наполняются жужжанием пчел. В первые дни многие пчелы кружатся под стеклянной крышей, пытаясь вырваться на свободу, но потом привыкают и ограничивают свой полет от улья до раскрывшихся чашечек огуречных цветков и обратно в улей.

Во всех теплицах имеются термометры, что дает возможность контролировать температурный режим. В теплицах здесь получают высокий урожай овощей. В прошлом году звено тов. Соболевой собрало с каждого квадратного метра площади по 15,5 килограмма огурцов.

Одна теплица заполнена маточным виноградом, для выведения морозоустойчивых сортов.

Совхоз имеет один гектар винограда, высаженного в открытом грунте. Несколько кустов винограда в прошлом году уже плодоносило. Наиболее устойчивый в сибирских условиях оказался мичуринский сорт Буйтур. Высаженные его черенки в теплицах хорошо прижились, дали богатую листву. В теплице сейчас зацвел трехлетний куст винограда португизер, привезенный черенком из Краснодара.

В одной из теплиц посеяны семена редиски, салата, укропа, петрушки, капусты, помидоров и других культур.

Подготовка семян картофеля к посадке

В свете решений XIX с'езда партии облисполком принял постановление «О мерах улучшения снабжения картофелем, овощами и молочными продуктами населения промышленных центров Кузбасса». Это постановление предусматривает на 1953 год значительное расширение посевных площадей под картофелем в колхозах и совхозах нашей области.

Картофель в Кемеровской области имеет большую ценность не только для продовольственных и технических целей, но и как очень важная кормовая культура для растущего животноводства. Ценность картофеля, как кормовой культуры, приобретает особо важное значение в связи с тем, что урожайность его по сравнению с кормовыми корнеплодами более устойчива, основные трудоемкие процессы возделывания механизированы. Картофель лучше выдерживает длительное хранение.

Для более равномерного обеспечения в течение года трудящихся городов и промышленных центров картофелем большое значение имеет раннее выращивание этой культуры. Вырастить высокий урожай раннего картофеля может каждый пригородный колхоз и совхоз. Важную роль в этом деле играет подготовка семян.

Для всех районов нашей области районированы из ранней группы сорта «Эпрон» и «Ранняя роза», среднеспелые «Лорх», «Берлихинген», «Кореневский». Но посадить только сортовой картофель, это не значит получить высокий урожай.

Передовой наукой и опытом доказано, что породные свойства сорта под влиянием условий выращивания изменяются. В условиях высокого уровня агротехники и правильного ухода породность сорта изменяется в лучшую сторону, т. е. сорт становится более урожайным и стойким к болезням. В условиях отсталой агротехники качество сорта ухудшается.

Особенно хорошие результаты при выращивании картофеля дает яровизация — прием, ускоряющий созревание и повышающий урожайность. Яровизация является обязательным мероприятием при выращивании раннего картофеля, она дает возможность получить товарную продукцию на 15—20 дней раньше обычного срока.

Передовики-картофелеводы широко используют яровизацию семенного материала, так как яровизированный картофель быстрее заканчивает свой вегетационный период. Это дает особенно хороший результат в тех случаях, когда под картофель вносятся большие дозы органических и минеральных удобрений.

В колхозе им. Калинина, Мариинского района, звеньевая Поморцева применила посадку яровизированного картофеля на участке в 3 гектара. При этом она внесла на участок навоз из расчета 40 тонн на гектар, обеспечила содержание почвы в рыхлом, свободном от сорняков состоянии. Урожай получился в 340 центнеров с гектара.

В колхозе имени Сталина, Кузнецкого района, в 1952 году при посадке яровизированными семенами был получен урожай по 280 центнеров с гектара. Колхоз имени Мичурина, Кемеровского района, используя яровизацию, получил урожай картофеля раньше обычного на 15—20 дней.

Яровизация — прием, доступный каждому колхозу. В текущем году передовые колхозы и совхозы области уже ведут подготовку семян картофеля к яровизации.

В колхозе имени Сталина, Кемеровского района, подготовлено 5 тонн картофеля и помещение для яровизации. Приступили к подготовке проведения яровизации колхозы имени Молотова, Куздеевского района, имени Ленина, Киселевского района, «Союз», Мариинского района, и многие другие. Совхоз «Анжерский» производит яровизацию семян картофеля для посева на площади в 50 гектаров.

В условиях нашей области можно рекомендовать следующие способы яровизации:

Проращивание картофеля в течение 30—45 дней на свету, при температуре 12—15 градусов тепла. Для этого необходимо подобрать теплое, светлое, легко проветриваемое помещение. Такое проращивание можно производить россыпью на полу или стеллажах, раскладывая при этом картофель слоем в 2—3 клубня. Для более равномерного прорастания через 15—18 дней после закладки на яровизацию нижние клубни необходимо переложить наверх, а верхние вниз.

При правильном проведении яровизации на клубнях картофеля должны развиваться короткие темнозеленые ростки.

Яровизация во влажной среде. Для этого можно использовать любое помещение с температурой 15—18 градусов тепла. За 12—15 дней до посадки картофель раскладывается на полу или в ящиках в 4—5 слоев с пересыпкой влажными опилками или перегноем. Верхний слой изолирующего материала хорошо увлажняется. Через 10—12 дней ростки достигают высоты 3—4 сантиметров и дают корневую систему.

Достоинством этого способа яровизации является то, что срок ее сокращается наполовину. Кроме того, на клубнях образуется корневая система, благодаря чему при посадке в хорошо прогретую влажную почву всходы появляются через 7—11 дней. Недостаток способа — большая затрата труда.

Из-за отсутствия помещений Мазуровский совхоз, Кемеровского района, проводит яровизацию в поле. За 10—15 дней до посадки картофель вывозится в поле, к месту посадки. Сюда же подвозится навоз и раскладывается слоем в 10—15 см и сверху накрывается соломой. На солому рассыпается картофель слоем в 2—3 клубня. На случай заморозков к месту яровизации подвозится солома для укрытия картофеля. К моменту посадки картофель имеет толстые зеленые ростки.

При отсутствии возможности проведения полной яровизации можно проводить провяливание картофеля в помещении или на открытом воздухе под навесом, при температуре от 10 градусов тепла и выше.

Яровизированный картофель следует садить квадратно-гнездовым способом. Этот способ посадки имеет большие преимущества перед другими, так как позволяет обрабатывать междурядья в двух направлениях, что значительно экономит затраты труда на уход за посевами, позволяет уход произвести в сжатые агротехнические сроки.

Долг агрономов состоит в том, чтобы оказать колхозам действенную помощь в подготовке семян картофеля, в обеспечении высокой агротехники возделывания этой ценной культуры, в получении обильного урожая картофеля.

Л. РЯЗАНЦЕВА,
агроном.

НА ГАЗЕТНЫЕ ТЕМЫ

Смелее и шире развертывать самокритику и критику снизу

Критика и самокритика является законом нашего развития, решающим средством преодоления всего старого, отжившего, мешающего победоносному движению народа вперед, к коммунизму.

Печать, будучи самым сильным и самым острым оружием партии, должна смело, невзирая на лица, критиковать недостатки, широко привлекать к критическим выступлениям рабкоровский актив, внимательно прислушиваться к сигналам читателей.

И. В. Сталин неоднократно подчеркивал, что развертывание смелой критики — не просто одна из важнейших задач печати, это — ее существо, ее природа. Без критики не может быть боевой газеты.

Руководствуясь решениями XIX с'езда партии, газеты нашей области стали смелее критиковать недостатки, глубже вникать в работу партийных организаций, коллективов предприятий и учреждений. Например, беловская городская газета **«Знамя ударника»** поместила острую подборку «Устранить недостатки в работе шахты «Бабанаковская». Газета критикует руководство шахты за то, что, ссылаясь на трудные геологические условия, оно упускает из поля зрения важнейшие вопросы организации труда на участках. Газета приводит факты плохого использования механизмов, некачественной работы подготовительных смен, несвоевременной подготовки очистного фронта, факты нарушений трудовой дисциплины. «Знамя ударника» делает вывод: «Коллектив шахты «Бабанаковская» имеет все возможности выполнить годовой план. Для этого необходимо поднять уровень организационного и технического руководства, мобилизовать всех горняков на коллективный стахановский труд».

Газета уделяет большое внимание также недостаткам политического просвещения. Так, резкой критике подвергся пропагандист цинкового завода В. Я. Баев, который формально относился к проведению занятий в кружке по изучению материалов XIX с'езда партии.

В передовой статье «Чутко реагировать на жалобы и заявления трудящихся» газета рассказывает о бюрократическом отношении к заявлениям трудящихся начальника шахты «Бабанаковская» тов. Жукова и председателя шахткома тов. Смык, начальника шахтостройуправления тов. Малышенко и председателя постройкома тов. Петракова. Они по месяцу и более не разбирают заявлений рабочих, а по некоторым сигналам вообще не принимают действенных мер.

Подобные критические материалы, опубликованные в газете, несомненно, помогают городским организациям в их работе по исправлению имеющихся недостатков, в борьбе за выполнение стоящих перед ними задач.

Яшкинская районная газета **«Сталинская искра»** выступила с несколькими принципиальными критическими статьями, вскрывающими недочеты в работе колхозов и МТС, широко поднимает вопросы организационно-хозяйственного укрепления колхозов. В статье «Всемерно укреплять артельное хозяйство» газета на примере колхоза имени Хрущева показала, к чему приводит невыполнение Устава сельхозартели, подвергла резкой критике виновников плохой работы колхоза, подсказала пути исправления недостатков.

В другой статье газета отметила из'яны организации зимовки скота в колхозе «Кузбасс». Здесь к фермам не было подвезено достаточного запаса кормов, допускались случаи падежа молодняка и т. д. В колхозе был слабо налажен учет приема молока. Выступление газеты помогло быстрее выправить положение. 8 февраля «Сталинская искра» опубликовала сообщение правления сельхозартели «Кузбасс» о том, что обстановка на животноводческих фермах улучшилась. Отремонтированы вытяжные трубы, налажено отопление, наведен также порядок в учете и приеме молока. С виновников падежа скота взысканы понесенные колхозом убытки.

Рубрика «По следам выступлений» постоянно присутствует на страницах яшкинской газеты. Редакция настойчиво добивается действенности своих материалов.

Больше стали выступать с критическими статьями и корреспонденциями мысковская и таштагольская районные газеты.

К сожалению, многие газеты в развертывании критики и самокритики все еще имеют серьезные пробелы. Некоторые редакции поверхностно вникают в экономику предприятий, не дают глубокого анализа причин плохой работы отдельных предприятий, цехов и участков.

Слабо реагирует на серьезные недостатки в работе шахт Прокопьевского рудника городская газета **«Ударник Кузбасса»**. В конце 1952 года на шахтах трестов «Прокопьевскуголь» и «Сталинуголь» были запущены подготовительные работы. В результате многие шахты с первых дней нынешнего года работают неудовлетворительно. Несмотря на это, вопрос о недостатках в подготовке очистного фронта городская газета своевременно не подняла.

Газета напечатала в конце января пару статей о плохой подготовке очистного фронта, а 6 февраля — передовую «Покончить с недооценкой подготовительных работ». В передовой статье говорилось: «Такое положение является результатом того, что некоторые хозяйственные и технические руководители утратили чувство ответственности за развитие шахт, проявляют вредную беспечность в деле организации проходческих работ». Перечислив несколько шахт, где «хозяйственные руководители» (кто они — неизвестно) не проявляют должной заботы о создании устойчивого очистного фронта, редакция, видимо, сочла свою миссию исчерпанной. Начиная с 6 февраля, на страницах газеты нет глубоких критических материалов, вскрывающих причины отставания подготовительных работ на шахтах рудника. Не критикует газета тех руководителей шахт, которые плохо заботятся о перспективном развитии предприятий, о выполнении плана каждым участком, бригадой. Не поправила она и руководителей трестов, плохо контролировавших работу шахт.

Напрашивается вывод, что работники редакции боятся обострить взаимоотношения с руководителями хозяйственных организаций. Этим порою наносится серьезный вред общему делу.

В городах области широко развернулось изучение гениального произведения И. В. Сталина «Экономические проблемы социализма в СССР» и материалов XIX с'езда партии. В пропаганде этих документов имеются и недостатки. Так, в гор. Ленинске-Кузнецком в некоторых кружках и политшколах изучение материалов с'езда проходило формально, начетнически. В парторганизациях шахт «Журинка-3», имени 7 ноября, имени С. М. Кирова отдельные коммунисты в феврале еще не приступали к изучению материалов с'езда. Однако такое положение дел не встревожило городскую газету «Ленинский шахтер». Работники редакции прошли мимо серьезных недостатков в деятельности сети партийного просвещения.

Крайне робко развертывается критика недостатков работы колхозов, МТС, местных Советов, культурно-просветительных учреждений, общественных и партийных организаций на страницах троицкой районной газеты **«Звезда»**. Газета упускает вопросы улучшения организации труда и укрепления трудовой дисциплины в колхозах, не ведет борьбы за выполнение Устава сельскохозяйственной артели. Публикуемые критические материалы носят случайный характер, редактируются небрежно, безграмотно. Например, в статье «Нарушители отчетной дисциплины» газета пишет: «...выполнение обязательств перед бюджетом является первейшей и священной обязанностью всех предприятий, организаций, в том числе промысловой и потребительской кооперации».

Некоторые редакции принципиальную, деловую критику подменяют зубоскальством, опошляют ее. Многотиражная газета **«За азот»** Кемеровского азотно-тукового завода в номере за 1 января 1953 года опубликовала юмористическую страницу «Кадры из кинофильма «Деда Азотия». Вот образчики материалов, помещенных здесь. В телеграмме «АТЗ, ГСС — Матвееву» сказано: «Поднять уровень работы, высоты кабинета». В другом материале «Новинки литературы» говорится: «Поступила в продажу книга «Тысяча и одна увертка от политучёбы». Авторы — профессор Коваленко, кандидат технаук Попова. Из зала закричал обрадованный Татаров: «Оставьте мне два экземпляр-чика!»

Кому нужно подобное зубоскальство, преподнесенное под видом критики? Не такой критики требует от нас партия. В. И. Ленин указывал, что нам нужна открытая, прямая, явная и ясная критика, а не придирки, не уколы, не интеллигентские шпильки.

Нельзя сказать, что осинниковская городская газета **«За уголь»** публикует мало критических материалов, но беда в том, что редакция не борется за их действенность. 19 декабря 1952 года в газете была опубликована статья: «Мы хотим работать в полную меру сил». Бригадир проходчиков шахты «Шушталепские штольни» тов. Ашихмин рассказывает, что начальник участка Бегуненко, механик участка Болотин бюрократически относятся к внедрению скоростных методов проходки горных выработок. В статье также критиковались работники отдела организации труда.

Руководители шахты не откликнулись на критику газеты. Не узнали читатели и о том, изменилось ли после критических выступлений газеты положение в партийной организации артели «Обувщик» на шахтах «Капитальная-1», № 4 и т. д. Со страниц газеты «За уголь» в 1953 году исчезла рубрика «По следам выступлений». Это серьезный недостаток в работе редакции.

Широко предоставив свои страницы для развертывания критики, газеты должны пристально следить за действенностью материалов, добиваться устранения имеющихся недостатков, выступать и против тех, кто не реагирует на критику. Только при этих условиях газета станет боевым помощником партийной организации в ее борьбе за претворение в жизнь решений партии.

Наряду с обобщением и распространением передового опыта газеты призваны активно поддерживать самокритику и критику снизу, своевременно разоблачать тех, кто нерадиво относится к своему делу, допускает волокиту и бюрократизм, добиваться, чтобы после критического выступления газеты следовало улучшение работы.

В докладе на XIX с'езде партии товарищ Г. М. Маленков указывал на необходимость покончить с вредными и опасными для нашего дела настроениями самодовольства и упоения успехами, проявлениями парадности и благодушия в рядах партии, смело и решительно вскрывать и устранять недостатки и слабости в нашей работе, последовательно проводить внутрипартийную демократию, шире развертывать самокритику и критику снизу.

Обязанность наших газет — повседневно проводить в жизнь эти указания.

М. СТРИГИНА,
инструктор обкома КПСС.

Совершенствуют методы проходки

Проходчики «Тырганских уклонов» продолжают совершенствовать методы труда, изыскивают новые пути повышения темпов угледобычи и прохождения подготовительных выработок. Проходчики бригады тов. Белокраинского внесли новое в организацию многозабойной скоростной проходки. Они ускорили процесс бурения. Вместо одного бурильщика у них одновременно работают двое. Изменен и паспорт крепления. У тов. Новгородцева забой крепился 2-метровыми отбросами, и уже после ставились промежуточные круги. При таком креплении создавались большие неудобства. Плоскость обнажения забоя увеличивалась вдвое, появлялись купола, особенно в нарушенной части забоя. Бригада тов. Белокраинского делает однометровые отбросы, не делая никакой дополнительной подкрепки

Значительно облегчена откатка груженных углем вагонеток. При помощи каната, прикрепленного у места остановки электровоза, здесь удается отправлять сразу целый состав груженых вагонеток. Это позволяет избежать тех потерь времени, какие были неизбежны в бригаде тов. Новгородцева при ручной откатке.

Организуя свой труд по многозабойному пооперационному графику, бригада тов. Белокраинского в марте дала 330 метров ухода основных штреков. Это на 65 метров больше плана.

В. ЕВСИКОВА.

Не забывать о подготовительных работах

Известно, что главным условием четкой и успешной работы любой шахты является наличие широкого и качественно подготовленного очистного фронта.

Сейчас положение с забойной линией на нашей шахте хорошее. Забоев достаточно, чтобы значительно перевыполнять план.

Моя бригада готовит новое поле для щитовой добычи на пласту Безымянном. Первый щитовой забой на этом поле должен быть готов в июне. Осталось уж не так много времени, а работа идет неорганизованно, с большими перебоями.

В марте по плановому заданию мы должны пройти две спаренные печи, общей протяженностью 150 погонных метров, 70 погонных метров обреаного штрека и 20 метров основного штрека двухпутевого сечения Рассчитав свои силы, бригада обязалась дополнительно к плану дать еще 10 метров проходки основного штрека

Проходку спаренных печей мы рассчитывали закончить за 5—6 дней. Прошло 18 дней, а мы продвинулись только на 90 метров В обрезном и основном штреках за это время не дали ни одного метра ухода.

Основной тормоз в нашей работе — несвоевременные отпалки Отпальщики, как правило, в первую очередь идут в очистные забои, а у проходчиков они появляются только в «свободное время».

Недостаточно быстро на нашей шахте проходятся выработки главнейшего направления, но еще медленнее движутся забои мелкой нарезки. Многозабойным методом скоростной нарезки пользуется только одна бригада тов Суховея.

Мы, проходчики, не можем и не хотим отставать от очистных бригад! Как все шахтеры проходчики стремятся работать лучше, чтобы быстрее выполнить величественную программу строительства коммунизма, которую гениально начертал нам наш дорогой и любимый Иосиф Виссарионович Сталин.

Руководители шахты «Черная гора» должны помнить о недавнем суровом уроке и не на словах, а на деле осуществлять свою заботу о воссоздании очистного фронта.

С. НЕЖЕЛЕВ,
бригадир проходчиков шахты «Черная гора».

Ритмично, по графику, работает коллектив коксохимического цеха Кузнецкого комбината.

НА СНИМКЕ: стахановцы цеха кантовщица Е. ЕЛЬНИКОВА, машинист коксовыталкивателя С. ЕПИФАНОВ, старший люковой А. ПОДГАЛЬЧЫЙ.

Фото П. Костюкова.

Пора покончить с разбазариванием средств

Основным сырьем для Кузнецкого цементного завода служит доменный шлак, который ранее нигде не использовался и вывозился Кузнецким металлургическим комбинатом на отвал.

В 1949 году Кузнецкий цементный завод вступил в строй действующих предприятий и при нем сразу же был организован цех грануляции шлака. В цехе установили 10 грануляционных барабанов и другое оборудование, укомплектовали штаты, состоявшие тогда из 75 рабочих, трех сменных мастеров, одного механика и начальника цеха.

Небольшой коллектив успешно справлялся с возложенной на него задачей. Он полностью обеспечивал гранулированным шлаком не только свой завод, но и ряд других пементных заводов и новостроек Сибири. Оборудование цеха всегда содержалось в исправном состоянии, потому что своевременно ремонтировалось цементным заводом. Не было никаких перебоев и в материальном снабжении цеха.

Но беда пришла, как говорят, нежданно, негаданно. Министерство строительных материалов СССР решило расширить производство гранулированного шлака в Сталинске и с этой целью в 1951 году преобразовало цех грануляции шлака Кузнецкого цементного завода в самостоятельный завод шлаковых материалов.

А раз появился новый завод, то незамедлительно был создан и соответствующий управленческий аппарат. Вместо одного начальника цеха, трех мастеров и механика, появились директор и главный инженер, главный механик, главный бухгалтер, старший экономист, начальник отдела снабжения, заведующий лабораторией начальник цеха грануляции, четыре мастера и т. д. Управленческий аппарат разбух более чем в четыре раза.

Увеличился и штат младшего обслуживающего персонала, подсобных рабочих Ранее все плотничные работы в цехе грануляции, как и в других цехах, выполнялись плотниками цементного завода. Теперь шлаковый завод вынужден сам держать по одному плотнику в каждой смене, хотя они и не бывают загружены полностью работой. Завод имеет и собственных сторожей, уборщиц и т. д. и т. п.

— А увеличилось ли производство гранулированного шлака после преобразования цеха в завод? — спрашиваем мы директора завода тов. Быкова.

— Нет. Наоборот, с момента преобразования цеха в завод, работать мы стали хуже, потому что министерство не обеспечило нас ремонтной базой, транспортными средствами, жилым фондом и многим другим.

И это, действительно, так. Железнодорожные вагоны шлаковый завод получает через цементный завод. Цементники обслуживают шлаковый завод автотранспортом и всеми фондированными материалами, хотя по закону этого делать не полагается. В 1952 году директору цементного завода тов. Маленову начальником главка был об'явлен выговор за незаконный отпуск фондированных материалов (тросов, транспортерных лент, смазочных материалов и т. д.) шлаковому заводу.

—Я и рад бы не отпускать ничего шлаковому заводу,—заявляет тов. Маленов,— но тогда он остановится и прекратит подачу для нас гранулированного шлака.

Отсутствие на заводе шлаковых материалов, жилого фонда приводит к большой текучести рабочей силы. Сам директор этого завода тов. Быков считает большой ошибкой министерства выделение цеха грануляции в самостоятельную единицу, потому что перспектив на расширение завода нет, а имеющееся оборудование способно переработать в два раза больше шлака, чем оно перерабатывает сейчас. Из 10 грануляционных барабанов в эксплуатации находятся только 5, а остальные бездействуют из-за отсутствия сырья.

При отсутствии на заводе своей ремонтной базы оборудование работает на износ. Электрическое оборудование не ремонтировалось с 1951 года, больше половины электромоторов вышло из строя. Дело доходит до смешного. Завод не имеет возможности самостоятельно обеспечить своих рабочих кипяченой водой для питья и вынужден заключить договор с цементным заводом на кипячение 50 литров воды в сутки.

На новом заводе никем не решаются вопросы планирования, техники безопасности, организации труда и нормирования.

Отделение завода шлаковых материалов от цементного привело к целому ряду недоразумений и породило нездоровые взаимоотношения. Вопросы несвоевременного обеспечения завода железнодорожными вагонами уже не раз доходили до разбора в арбитраже.

Спрашивается, зачем такая «реорганизация», какая от нее польза, кому? Тов. Быков признает, что возврат к старому, то есть об'единение с цементным заводом на правах цеха грануляции шлака, высвободит минимум 30 человек, сэкономит государству не менее полумиллиона рублей и создаст все условия для более производительной и плодотворной работы всего коллектива.

Доводы вполне обоснованные, и с ними не согласиться нельзя.

Н. КРАСНОРЯДЦЕВ.
(Корр. «Кузбасса»).

Назревшие вопросы

Директивами XIX с'езда партии по пятому пятилетнему плану предусмотрено значительное повышение темпов и сокращение сроков строительства Производительность труда должна возрасти на 55 процентов, а стоимость строительных работ снижена не менее чем на 20 процентов.

Для выполнения поставленных задач строительным организациям созданы все условия. Они оснащены первоклассной техникой, позволяющей осуществлять комплексную механизацию работ, располагают квалифицированными кадрами рабочих и специалистов, овладевших техникой.

Однако эти благоприятные возможности используются пока неудовлетворительно. Одна из причин отставания заключается в том, что организационная структура строительных управлений, не претерпевшая за последние годы почти никаких изменений, устарела.

В настоящее время в связи с резким усилением механизации работ, индустриализацией строительства и применением передовых методов организации труда технологический процесс строительства значительно усложнился. В связи с этим назрела необходимость создать в строительных организациях технологические отделы. Они должны разрабатывать весь технологический процесс строительства об'ектов, аналогично тому, как это делается на машиностроительных заводах при создании какой-либо машины. В этих же отделах должна разрабатываться и плановая калькуляция стоимости каждого вида работ в зависимости от принятой технологии строительного процесса, на основе установленных норм и расценок.

В целях строгого соблюдения технологии строительства об'ектов оплата труда рабочих должна производиться только по плановым калькуляциям, составленным в соответствии с принятой организацией и механизацией работ. Это мероприятие будет способствовать улучшению организации работ и упорядочит расходование фонда заработной платы.

Отделы строительной технологии обязаны осуществлять систематический контроль за производством работ.

Развитие механизации строительных процессов требует реорганизации энергомеханической службы строек, а также отделов материально-технического снабжения.

Сейчас составлением заявок на материалы занимаются работники технических отделов, что отнимает у них много времени. В целях повышения ответственности за снабжение материалами строек, составление заявок следует поручить отделам материально-технического снабжения, при участии и помощи технических и производственных отделов. Для этого отделы материально-технического снабжения должны быть укреплены технически грамотными работниками, способными разбираться в технической документации и планах работ. Технические же отделы строительных организаций призваны заниматься, прежде всего, подготовкой технической документации, внедрением новой техники и передовых методов организации труда.

Отделы снабжения обязаны обеспечивать материалами строительные участки в соответствии с месячным графиком работ. Начальников строительных участков и прорабов необходимо освободить от этих забот. Их обязанность — вести строительство в соответствии с разработанными технологическими схемами, следить за качеством выполнения работ и правильным расходованием материалов.

Реорганизация инженерной службы в строительных организациях позволит им успешнее решить задачи, поставленные XIX с'ездом партии.

В. ГОЛЬБЕРТ,
главный инженер треста «Томусашахтострой».

ОТДЕЛ САТИРЫ

Коммерческие таланты

Трудно сказать, когда В. М. Ачинович впервые загорелся страстью к наживе. То ли с детства таилась она, то ли неожиданно для его собственной совести в нем проснулись пережитки далекого прошлого. Факт остается фактом. Все ходил среди нас человек, как человек, уважением пользовался и доверием. Жил тихо и скромно на казенной квартире. И вдруг задумал обзавестись особнячком. Приторговал в жилуправлении Центрального района города Кемерово за 9760 рублей двухквартирный домик и подписал договор о купле.

Особняк был заселен, но это нового домовладельца не смутило. Старую квартиру он, используя служебное положение, оставил за собой и переселил туда одних жильцов из купленного им особняка, других также квартирой обеспечил. В одной половине собственного дома разместился сам с семьей, другую заняла дочка.

Время шло. Страсть к наживе росла, не встречая сопротивления. Ачинович берет себе ордер на трехкомнатную секцию в жилом фонде своего учреждения и снова справляет новоселье.

А собственный домик? Освободившуюся половину дома оборотливый хозяин продает за 11 тысяч рублей. В карман кладется сверх себестоимости чистый барыш — 6120 рублей.

Впереди заманчиво поблескивают новые доходы от продажи второй половины дома. Осталось только еще одну квартиру из жилого фонда города присвоить, переселить в нее дочку с семьей, а за покупателями дело не станет.

А потом... Но кто знает, о чем мечтает Ачинович, какие новые комбинации сочиняет он? Знает об этом только секретарь парторганизации областного управления «Главторчермета». Знает, но никому не скажет: сам о себе, о своих личных делишках В. М. Ачинович болтать не любит.

Так и не знают коммунисты «Главторчермета» о коммерческих талантах своего секретаря. А знать им следовало бы.

ДУРНАЯ ПАМЯТЬ

Любит похвалиться своей памятью заведующий одной из ферм Щегловского совхоза Королев.

— Я, брат, все помню. И в каком году Калигула на коне в римский сенат в'ехал, и в каком месяце кто и что про меня сказал...

И верно, крепко помнит. Как-то осенью, когда совхозное сено развозили по дворам руководящих работников фермы, кузнец К. К. Ларионов сказал Королеву:

— Что же это такое делается? Сено государственное, а его по своим хлевам растаскивают. Бухгалтеру Голеву везут, агроному Куликову везут... Без нарядов, без оплаты. Прими меры, тов. Королев!

— Какой ты дальнозоркий, — сказал тогда Королев. — Ты бы за кузницей глядел, а за сеном я как-нибудь догляжу.

И доглядел. Завез и на свой двор сенца сколько захотелось. Сказал кузнец пару теплых слов и на этот раз. Всего пару слов. Но Королев их запомнил крепко.

Осенью Ларионов вдруг ни с того ни с сего получил приказ о переводе его на другую ферму, километров за восемь от квартиры.

— Походишь каждый день между фермой и домом, посчитаешь версты, не захочешь сено у чужих ворот считать. Думаешь, я забыл? Я, брат, все помню... Дальнозоркие мне жить мешают...

Ларионов отказался от перевода. Королев немедленно об'явил его нарушителем государственной дисциплины, к работе в кузнице не допустил и передал дело в суд.

Но как ни крепка память у Королева, все же забыл он, что живет не во времена римских цезарей. В совхоз по жалобе Ларионова приехали представители треста, разобрались. Приказали — восстановить кузнеца на работе, оплатить ему за счет виновных дни вынужденного прогула, рассчитаться с совхозом за присвоенное сено.

Покряхтел, отсчитывая деньги Королев, но в душе остался доволен, что дешево отделался, что за глушение критики к ответу его не привлекли.

— Обошлось, — думает он, — забудут.

Но ошибся и на этот раз. Не забываются у нас такие дела, и отвечать за них Королеву придется. И куда крепче, чем за сено.

Весенние шутки

Апрельское солнце обмануло тт. Чепкоя и Жилина, руководителей Кемеровского горкомхоза и жилуправления. Ждали они весну в начале мая, но первый гром прозвучал в марте, и весна пришла досрочно.

Снег таял бурно. Потекли по городу реки. И как потекли! На улице Калинина, например, по водным просторам дети на плотах катаются. Ни проехать, ни пройти, ни к домам подойти! Ходили жильцы в горкомхоз, в горжилуправление.

— Давно бы пора вам с этой улицы с'ехать, — заявил им тов. Жилин. — Каждый год только и дела, что ваши жалобы слушать.

Однако обещал принять меры.

Вода прибывала. Снова идут жильцы к Жилину.

— Без вас знаю! Не мешайте работать! Меры приняты...

А тем временем 10 домов затопило. Из дома № 36 жильцов пришлось эвакуировать. Обитатели дома № 35 перенесли домашние вещи на крышу. В доме № 42 двери затоплены, окна стали служить дверями.

Приедут тов. Чепкой, тов. Жилин на берег нового озера в центре города, покачают головой и... уедут обратно.

С трех улиц вода прибывает, а выход ей не сделан, сточные трубы не прочищены, канавы не проложены. Не успели, не ждали ранней весны.

На другой улице, возле школы № 8 — целое море. Школьники уныло посматривают на недосягаемый остров — школу. Добраться до нее трудно

И днем и вечером, с ближних и дальних улиц идут люди в горисполком с жалобами на вешние воды, на нерасторопность работников городского коммунального хозяйства.

— Весна, — говорят здесь, — без воды не бывает. Канализации в городе настоящей нет, с одной улицы воду гоним, другую затопляет... К лету подсохнет!

Сегодня в нашем отделе сатиры приняли участие читатели газеты **К. Ларионов, Н. Павлов, К. Кротиков, А. Акимова.**

Смотр художественной самодеятельности

Хорошо работают кружки художественной самодеятельности при клубе Воскресенского сельсовета, Кемеровского района. Недавно здесь состоялся смотр художественной самодеятельности. В программу были включены песни советских композиторов, русские песни, стихи советских поэтов.

Драматический коллектив показал одноактные пьесы — «Два товарища» и «Теплый ветер». В них участвовали комсомольцы Л. Давыдов, В. Плотников, Л. Фомичева и другие.

Сейчас кружки художественной самодеятельности готовятся к обслуживанию колхозников во время посевной кампании.

— С началом весенних работ, — говорит заведующая клубом Л. П. Волохина,— коллектив художественной самодеятельности организует бригады, которые будут выезжать с концертами на полевые станы. Кроме того, они будут помогать выпускать колхозные стенные газеты и «боевые листки».

В. ПЕТРОВ.

Международный обзор

Новый разгул французской реакции

Полиция Парижа не первый раз совершает наглые налеты на демократические организации. Ранним утром 24 марта об'ектом ее очередного налета явилось здание Всеобщей конфедерации труда (ВКТ). Взломав двери и окна, полицейские учинили разгром в помещении центра профсоюзного движения Франции. Одновременно были произведены повальные обыски в помещениях местных организаций ВКТ, расположенных в разных районах города. В этот же день полиция арестовала секретаря ВКТ Люсьена Молино, секретаря об'единения ВКТ департамента Сены Андрэ Толле. Власти отдали также приказ об аресте генерального секретаря Всеобщей конфедерации труда Бенуа Фрашона. Несколько раньше были брошены в тюрьму главный редактор газеты «Юманите», известный французский писатель-коммунист Андрэ Стиль и другие прогрессивные деятели.

Демократическая печать сообщает, что эти репрессии задуманы давно, что планы их заранее разрабатывались правящими кругами Франции. Всем арестованным, как передает агентство Франс Пресс, будут предъявлены обвинения в «антинациональной политической деятельности», в «порэженчестве» и т. д. Зарубежная печать при этом подчеркивает то обстоятельство, что этот дикий полицейский разгул не случайно совпал с вылетом в Вашингтон премьер-министра Франции Рене Мейера с группой членов своего кабинета, в том числе министром иностранных дел Бидо. Разоблачая новый заговор французской реакции, депутат-коммунистр Вальдек Роше заявил на заседании парламента 24 марта: «Рене Мейер и Жорж Бидо... хотят показать своим американским хозяевам, что они полны решимости нанести удар по рабочему классу и его организациям: ВКТ и Французской коммунистической партии».

Даже некоторые буржуазные газеты вынуждены были указать на истинные причины политических репрессий. Так, например, газета «Комба» 25 марта писала: «То, что решение об аресте было принято в ночь, предшествующую от'езду Мейера, не является случайным фактом». Другая буржуазная газета «Фран-Тирер» задает такой вопрос: «Не была ли эта операция заранее предрешена министром внутренних дел Брюном, министром обороны Плевеном и Рене Мейером, которые полагали, что она доставит удовольствие Маккарти (реакционнейший сенатор США — **Н. З.**) во время поездки в Вашингтон представителей французского правительства?»

Факты свидетельствуют о том, что правящие круги Франции, прибегнув к репрессиям и террору, рассчитывали подавить сопротивление народных масс, все решительнее выступающих против империалистической внешней политики, которая привела страну в экономический тупик. ВКТ, как известно, является единственной подлинно массовой организацией, поддерживаемой более чем 70 процентами организованного рабочего класса Франции. Являясь грозной силой и серьезным препятствием на пути реакции, ВКТ ведет упорную и систематическую борьбу за жизненные права трудящихся. Она решительно выступает против войны во Вьетнаме, которая, вместе с гонкой вооружений, ведет Францию к полному развалу экономики. Достаточно сказать, что, согласно данным недавно закончившейся 8-й сессии экономической комиссии ООН для Европы, индекс стоимости жизни в стране к сентябрю 1952 года увеличился, по сравнению с сентябрем 1949 года, на 45 процентов. Цены на товары гражданского потребления возросли в 1951—1952 году, в сравнении с 1950—1951 годом, на 22 процента. Французский народ видит, как экономика страны задыхается под тяжестью навязанного Атлантическим пактом военного бюджета в 1.464 миллиарда франков (с бюджетным дефицитом в 790 млрд. франков). Реальная заработная плата в 1952 году была вдвое ниже по сравнению с довоенной.

Полицейские репрессии, предпринимаемые правящими кругами Франции против прогрессивных сил страны, свидетельствуют не о силе, а о слабости французской реакции. Как ни тщательно она разрабатывает свои планы, эти планы обычно кончаются позорным провалом. Французский народ и теперь решительно выступает против нового заговора.

В стране поднимается мощная волна протеста трудящихся против разнузданного полицейского террора. Большие демонстрации состоялись в Марселе, Бресте, Бержераке, Олорон-Сент-Мари и в других городах. Повсюду трудящиеся направляют делегации в префектуры департаментов и в Национальное собрание, посылают письма, телеграммы, петиции с требованием немедленного освобождения арестованных патриотов. Всемирная федерация профсоюзов от имени 80 миллионов своих членов направила в ООН категорический протест против нарушений профсоюзных прав и незаконных актов французской реакции.

Под давлением рабочего класса и всех трудящихся Франции следственная палата парижского апелляционного суда была вынуждена принять решение о временном освобождении из-под ареста секретаря Об'единения профсоюзов департамента Сена Андрэ Толле и главного редактора еженедельника «Авангард» Жана Менье.

Демократическая печать отмечает, что никакие полицейские репрессии не в состоянии поколебать влияние ВКТ на рабочий класс Франции, дающий должный отпор реакции. Напротив, авторитет Всеобщей конфедерации труда усиливается.

По пути фашизма

События, происшедшие в Италии за последнее время, как нельзя лучше подтверждают ленинское положение о том, что в эпоху империализма буржуазия круто поворачивает к реакции.

29 марта итальянский сенат одобрил антидемократический законопроект о «реформе» избирательной системы. Тем самым нынешнее правительство де Гаспери, предложившее этот избирательный закон в октябре 1952 года, еще раз показало, что оно не намерено считаться с волей народа и конституцией республики. С помощью этого закона правящие круги Италии рассчитывают изгнать из парламента подлинных представителей народа, которыми являются представители левых партий и, прежде всего, коммунистической партии.

Существо нового избирательного закона, как уже сообщалось в печати, состоит в том, что партия или блок партий, выставившие на парламентских выборах единый список кандидатов в депутаты и набравшие хотя бы на один голос больше 50 процентов, механически получают 65 процентов депутатских мест в парламенте. Остальные же партии, если даже наберут 49,9 процента голосов, получат в парламенте только 35 процентов мест. Опираясь на этот антидемократический избирательный закон, реакционные партии во главе с христианско-демократической, подписав соглашение о блоке, рассчитывают на предстоящих выборах одержать победу и получить большинство в парламенте. Примечательно, что подобный же законопроект был насильственно навязан итальянскому народу перед выборами в 1924 году. Именно с помощью его Муссолини обеспечил тогда за своей фашистской партией большинство в парламенте.

Предвыборные трюки, к которым сейчас прибегают итальянские реакционеры, свидетельствуют о том, что они идут по пути своих фашистских предшественников, приведших в свое время народ Италии к национальной катастрофе. Правительство де Гаспери открыто пошло на прямое нарушение конституции, с целью протащить через законодательные органы реакционный избирательный закон. Об этом ярко свидетельствует то, что обсуждение вопроса об избирательном законе в сенате носило настолько антидемократический характер, что вызвало глубокое возмущение не только у трудящихся, желающих видеть свою страну свободной и независимой, но и у многих видных политических буржуазных деятелей Италии.

Демократическая печать приводит многочисленные факты, показывающие, что голосование правительственного законопроекта состоялось после ряда нарушений парламентской процедуры, не имеющих прецедента в истории итальянского парламента. Председатель сената Руини не только не дал возможности сенаторам — коммунистам и социалистам выступить по мотивам голосования, но даже голосовать.

Как сообщает газета «Паэзе», независимый либерал Томази Делла Торретта заявил: «Этот закон является мошенническим». Министр внешней торговли Ле Мальфа, присутствовавший на заседании сената, сделал для представителей печати такое заявление: «Я из-за шума не мог понять, по какому вопросу происходит голосование. Нет официального отчета о заседании. Сенатские стенографы сбежали, когда в зале началась потасовка... Фальсифицированный, не содержащий правдивых фактов отчет был написан несколькими сенаторами— христианскими демократами».

Комментируя заседание сената, газета «Унита» пишет: «Часть сената силой была лишена своего права слова и голоса. Был полностью нарушен регламент, являющийся высшим законом парламента. Были фальсифицированы как сам процесс голосования, так и его результаты».

Не от хорошей жизни итальянские реакционеры прибегают к различного рода предвыборным трюкам. Антидемократический избирательный закон им нужен для того, чтобы, опираясь на него, удержаться у власти вопреки воле народа, решительно отвергающего антинациональную политику правительства де Гаспери, втянувшего Италию в агрессивный Северо-атлантический блок.

Трудящиеся Италии решительно протестуют против наступления реакции на их демократические права. 30 марта в стране происходила всеобщая национальная забастовка против принятия сенатом правительственного проекта «реформы» избирательной системы, об'явленная Всеобщей итальянской конфедерацией труда. Миллионы трудящихся ответили на призыв ВИКТ прекращением работы. По всей стране проходят митинги, собрания. В Милане, Турине, Неаполе и других городах, в результате стопроцентного участия рабочих и служащих в забастовке, остановилась работа на всех промышленных предприятиях.

В нарастающей борьбе против антидемократической «реформы» избирательной системы крепнет единство итальянских патриотов, преисполненных решимости отстоять свои демократические права и свободу.

Н. ЗАХАРОВ.

В народной Венгрии

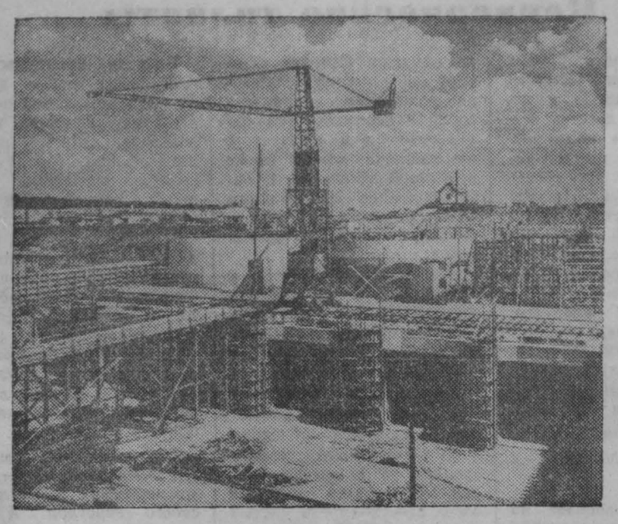

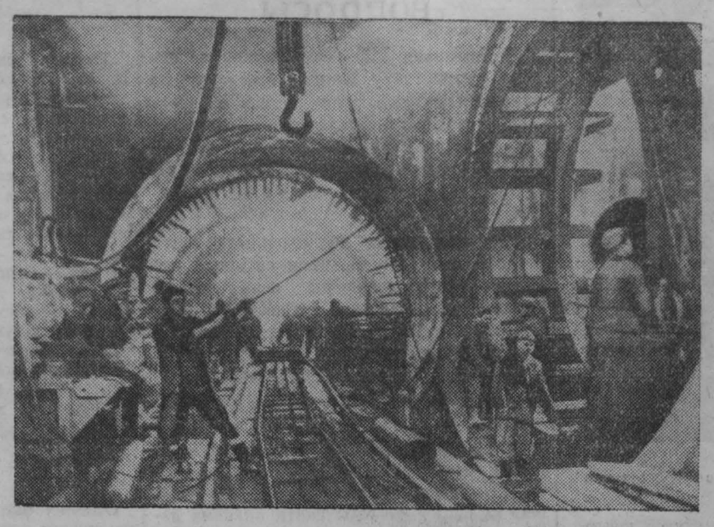

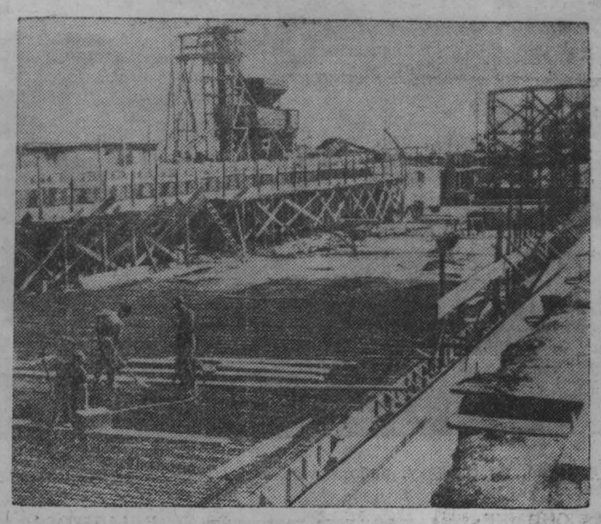

4 апреля 1945 года Советская Армия завершила освобождение Венгрии от немецко-фашистских захватчиков. С этого дня в жизни венгерского народа началась новая эпоха. На карте новой Венгрии появились многочисленные обозначения строящихся и уже пущенных в действие заводов, фабрик, шахт, рабочих поселков.

Пятилетним планом Венгерской Народной Республики предусмотрено выработать в 1954 году до 4.270 миллионов киловатт-часов электроэнергии, производство чугуна достигнет 960 тысяч тонн и производство стали 1 миллиона 600 тысяч тонн.

НА СНИМКАХ (слева направо): На строительстве Тисалэкской гидроэлектростанции. Сборка тюбингов в одном из тоннелей строящегося в Будапеште метрополитена. Сооружение коксового завода на металлургическом комбинате имени И. В. Сталина.

★ ★

Венгерский народ торжественно отметил день освобождения

БУДАПЕШТ, 4 апреля. (ТАСС). Сегодня венгерский народ торжественно отметил день освобождения Венгрии Советской Армией. Будапешт в праздничном убранстве. На улицах портреты В. И. Ленина и И. В. Сталина, Матиаса Ракоши, руководителей братских коммунистических и рабочих партий.

В столице, в городах и селах страны сегодня состоятся массовые народные гулянья. Многие коллективы предприятий рапортовали о трудовых успехах, достигнутых в соревновании в честь знаменательной даты.

Сегодня в Будапеште, на площади имени И. В. Сталина, состоялся парад частей венгерской Народной армии. На правительственной трибуне руководители Венгерской партии трудящихся (ВПТ) и венгерского правительства во главе с генеральным секретарем ВПТ и председателем Совета министров Матиасом Ракоши, председатель Президиума Венгерской Народной Республики Иштван Доби, посол СССР в Венгрии Е. Д. Киселев, главы правительственных делегаций, прибывших из ряда стран для участия в праздновании дня освобождения Венгрии Советской Армией.

Министр обороны Венгерской Народной Республики генерал армии Михаль Фаркаш, выступивший с речью, заявил, что венгерский народ хранит в своем сердце вечную любовь и благодарность Советскому Союзу, великому Сталину. Фаркаш призвал венгерский народ еще упорнее трудиться, бороться за выполнение производственных планов, еще теснее сплотиться под знаменем Маркса—Энгельса—Ленина—Сталина, под руководством Матиаса Ракоши.

Трудящиеся Братиславы чтут память павших советских воинов

ПРАГА, 4 апреля. (ТАСС). По сообщению Чехословацкого телеграфного агентства, 3 апреля, в канун 8-й годовщины освобождения Братиславы Советской Армией, братиславские трудящиеся, собравшиеся на митинг, почтили память советских воинов, отдавших жизнь в боях за освобождение Чехословакии.

На митинге присутствовали члены Центрального комитета Коммунистической партии Словакии, члены Президиума Словацкого национального совета, члены корпуса уполномоченных, генеральный консул СССР в Братиславе И. Ф. Березин, представители консульства народно-демократических стран, председатель Братиславского национального комитета Ян Шрамек, представители всех партий и организаций, входящих в Национальный фронт.

Участники митинга возложили венки на могилы павших героев — воинов Советской Армии.

На митинге выступил заместитель председателя Братиславского национального комитета Франтишек Вальтер.

Второй Всевьетнамский конгресс в защиту мира

ШАНХАЙ, 3 апреля. (ТАСС). По сообщению Вьетнамского информационного агентства, с 19 по 22 марта в Демократической Республике Вьетнам проходил второй Всевьетнамский конгресс в защиту мира.

С докладом выступил председатель Вьетнамского комитета защиты мира Ле Дин Там, который напомнил основные этапы развития всемирного движения за мир за последние несколько лет.

На конгрессе был сделан обзор успехов вьетнамского народа, борющегося за национальную независимость и свободу Вьетнама, в защиту мира во всем мире.

Участники конгресса единогласно приняли текст обращения, призывающего вьетнамский народ бороться за осуществление решений конгресса.

События в Корее

Сообщения Главного командования Народной армии

ПХЕНЬЯН, 4 апреля. (ТАСС). Главное командование Народной армии Корейской Народно-Демократической Республики сообщило сегодня, что за истекший день соединения корейской Народной армии и китайских народных добровольцев в районе Секмядон вели артиллерийскую перестрелку с противником.

Сегодня стрелки—охотники за вражескими самолетами сбили 3 самолета противника.

ПХЕНЬЯН, 5 апреля. (ТАСС). Главное командование Народной армии Корейской Народно-Демократической Республики сообщило сегодня, что в течение истекшего дня соединения корейской Народной армии и части китайских народных добровольцев вели в районе Пэнамдона незначительные бои с разведывательными отрядами противника.

Вчера ночью американские самолеты вновь совершили налет на мирные населенные районы в окрестностях Пхеньяна и подвергли их варварской беспорядочной бомбардировке. Имеется много жертв среди мирных жителей города, разрушено большое число жилых домов и землянок.

Сегодня стрелки — охотники за вражескими самолетами сбили два самолета противника.

Новый варварский налет на Пхеньян

ПЕНЬЯН, 5 апреля (ТАСС). В ночь на 5 апреля большая группа американских тяжелых бомбардировщиков «Летающая крепость» под прикрытием ночных реактивных истребителей совершила ожесточенный налет на город Пхеньян. Особенно сильной бомбардировке подверглись кварталы Инхынри, Мимари, Камхын, расположенные в западной, наиболее густо населенной части города, а также квартал Намбуканри в северной части Пхеньяна. Бомбардировщики сбросили на эти кварталы около 200 бомб, преимущественно крупного калибра.

В результате этого зверского налета в западной и северной частях Пхеньяна разрушено и сожжено много жилых построек. Имеются жертвы среди гражданского населения.

Народно-освободительная борьба на Филиппинах

ШАНХАЙ, 5 апреля. (ТАСС). Как передает манильское радио, штаб филиппинской армии сообщил, что в марте между правительственными войсками и отрядами Хукбонг (Народно-освободительная армия. — **Ред.**) произошло 131 столкновение.

Китайский народ поддерживает заявления Чжоу Энь-лая, Ким Ир Сена и В. М. Молотова по корейскому вопросу

ПЕКИН, 3 апреля. (ТАСС). Газета «Женьминьжибао» сегодня сообщает о решительной поддержке демократическими партиями и группами и общественными организациями Китайской Народной Республики заявлений Чжоу Энь-лая, Ким Ир Сена и В. М. Молотова по корейскому вопросу.

Председатель Революционного комитета гоминдана Ли Цзи-шэнь, председатель Демократической лиги Китая Чжан Лань, председатель демократической Ассоциации национальной реконструкции Хуан Яньпэй, председатель Ассоциации содействия развитию демократии Ма Сю-лунь, заместитель председателя Китайской рабоче-крестьянской демократической партии Чжан Бо-цзюнь, председатель общества «Цзюсань» Сюй Дэ-хэн и представители партии Чжигундан и Тайванской лиги демократического самоуправления высказались в поддержку заявлений Чжоу Энь-лая, Ким Ир Сена и В. М. Молотова по корейскому вопросу. Беспартийный демократ член Народного политического консультативного совета Китая Чэнь Шу-тун подчеркнул, что заявления Чжоу Энь-лая, Ким Ир Сена и В. М. Молотова свидетельствуют о единстве лагеря мира и демократии. Весь китайский народ, все миролюбивые народы Азии и всего мира, сказал он, поддерживают эти заявления.

Заявления Чжоу Энь-лая, Ким Ир Сена и В. М. Молотова горячо одобряют трудящиеся Пекина. Рабочие Шицзиншаньской электростанции заявляют, что они поддержат эти заявления новыми трудовыми победами. Семьи китайских народных добровольцев всей душой поддерживают заявления правительств Китайской Народной Республики, Корейской Народно-Демократической Республики и Советского Союза.

Все население Тяньцзиня, пишет далее газета, решительно поддерживает заявления Чжоу Энь-лая, Ким Ир Сена и В. М. Молотова. Эти заявления, сказал Герой Труда Пын Чжан-ю, свидетельствуют о нашей постоянной твердой политике мира.

ПОХОРОНЫ ИВА ФАРЖА

ПАРИЖ, 4 апреля. (ТАСС). Десятки тысяч парижских трудящихся присутствовали на состоявшихся сегодня на кладбище Пер-Лашэз похоронах председателя Французского национального совета мира, лауреата международной Сталинской премии «За укрепление мира между народами» Ива Фаржа. У входа на кладбище состоялся траурный митинг, на котором с речами выступили председатель Всемирного Совета Мира Фредерик Жолио-Кюри, пастор Боск, председатель Международной демократической федерации женщин и председатель Союза французских женщин Эжени Коттон, аббат Булье, секретарь Всеобщей конфедерации труда Жюль Дюша, член Политбюро Французской коммунистической партии Франсуа Бийу, депутат итальянского парламента, представитель Итальянского комитета движения сторонников мира генерал Роведа и депутат Национального собрания Франции Эммануэль д'Астье де ла Вижери.

Все выступавшие отмечали выдающуюся роль Ива Фаржа в борьбе против гитлеровских оккупантов Франции, за национальную независимость страны и мир во всем мире.

В похоронах Ива Фаржа, помимо семьи и друзей покойного, приняли участие руководители Французской коммунистической партии во главе с Жаком Дюкло, депутаты Национального собрания Пьер Кот и Жильбер де Шамбрен, генерал Пети, генеральный секретарь Национального совета мира Франции Фернан Винь, представители других прогрессивных организаций и видные деятели науки, литературы и искусства.

Перед могилой Ива Фаржа у стены Коммунаров, рядом с могилами Анри Барбюса и Поля Элюара, прошли десятки тысяч парижских трудящихся, прощаясь с верным сыном французского народа, выдающимся борцом за мир.

Сообщение руководства Итальянской компартии

РИМ, 5 апреля. (ТАСС). Руководство Итальянской коммунистической партии опубликовало сообщение, в котором содержится протест против роспуска сената и введения в Италии в действие антидемократического избирательного закона.

«Миллионы трудящихся всех категорий и граждане всех слоев, — говорится в сообщении, — открыто осудили несправедливый избирательный закон и незаконное провозглашение результатов голосования, которое в действительности не было проведено в сенате республики.

...Руководство компартии разоблачает акты насилия, совершенные христианскими демократами, а также серьезную угрозу, нависшую над свободой. Бдительность и защита республиканских институтов являются сегодня первостепенным долгом всех честных и искренних демократов любого политического направления».

ВТОРОЙ ГОСУДАРСТВЕННЫЙ ЗАЕМ ВОССТАНОВЛЕНИЯ И РАЗВИТИЯ НАРОДНОГО ХОЗЯЙСТВА СССР

СПРАВОЧНАЯ ТАБЛИЦА

11-го тиража выигрышей, состоявшегося 29 марта 1953 года в гор. Гомеле.

Выигрыши выпали на следующие номера серий и облигаций во всех 228 разрядах займа:

№№ серий	№№ облигаций	Размер выигрыша в рублях	№№ серий	№№ облигаций	Размер выигрыша в рублях
020016	03*)	1.000	031054	19*)	1.000
020173	49*)	1.000	031208	45*)	1.000
020425	1—50	500	031235	39*)	10.000
020533	1—50	200	031329	40*)	1.000
020577	33*)	1.000	031342	12*)	1.000
020712	50*)	1.000	031358	34*)	1.000
020746	04*)	10.000	031382	13*)	1.000
020775	44*)	1.000	031495	1—50	500
020803	33*)	1.000	031635	16*)	1.000
020849	10*)	5.000	031772	11*)	1.000
020874	1—50	200	031788	50*)	1.000
020882	1—50	500	031853	1—50	200
020937	1—50	500	031863	09*)	1.000
020967	1—50	200	031870	31*)	1.000
020997	18*)	1.000	032225	50*)	1.000
021202	08*)	1.000	032538	17*)	1.000
021589	11*)	1.000	032700	10*)	1.000
022157	1—50	200	032904	29*)	1.000
022329	07*)	10.000	032924	04*)	1.000
022330	31*)	1.000	033005	20*)	1.000
022396	21*)	1.000	033212	02*)	1.000
022424	35*)	1.000	033302	19*)	1.000
022487	30*)	1.000	033436	45*)	1.000
022604	1—50	200	033440	26*)	1.000
022689	19*)	1.000	033674	35*)	1.000
022720	1—50	500	033711	1—50	200
022787	10*)	5.000	033714	1—50	500
022869	38*)	1.000	033780	49*)	1.000
023098	27*)	5.000	033795	46*)	1.000
023119	27*)	1.000	033949	47*)	1.000
023263	19*)	10.000	033950	38*)	1.000
023349	18*)	1.000	034023	35*)	1.000
023435	1—50	200	034052	08*)	50.000
023727	07*)	1.000	034613	27*)	1.000
023826	1—50	200	034625	1—50	200
024032	21*)	5.000	034670	09*)	1.000
024212	17*)	1.000	034772	17*)	1.000
024809	21*)	10.000	035025	1—50	500
024823	40*)	25.000	035127	1—50	500
025039	1—50	200	035210	30*)	1.000
025098	48*)	1.000	035251	1—50	200
025188	42*)	1.000	035260	08*)	1.000
025393	1—50	200	035361	26*)	1.000
025758	1—50	200	035377	1—50	500
025832	42*)	1.000	035417	1—50	200
026118	39*)	1.000	035445	1—50	500
026331	1—50	500	035636	1—50	500
026375	20*)	1.000	035880	47*)	1.000
026619	36*)	1.000	035966	1—50	500
026632	1—50	200	036065	10*)	1.000
027014	1—50	500	036358	18*)	1.000
027101	07*)	1.000	036379	44*)	25.000
027173	1—50	200	036467	1—50	500
027296	40*)	1.000	036581	1—50	500
027377	02*)	1.000	036615	1—50	200
027431	37*)	1.000	036980	1—50	200
027841	32*)	1.000	037155	1—50	500
027903	06*)	1.000	037245	18*)	1.000
027957	08*)	1.000	037499	49*)	1.000
028060	1—50	200	037584	18*)	1.000
028171	45*)	5.000	037615	1—50	500
028201	45*)	5.000	037675	02*)	1.000
028343	49*)	1.000	037695	04*)	1.000
028395	10*)	1.000	037733	36*)	1.000
028637	39*)	1.000	037962	41*)	1.000
028725	01*)	1.000	038389	1—50	500
028782	16*)	1.000	038465	31*)	1.000
028990	01*)	5.000	038582	07*)	5.000
029007	32*)	1.000	038681	1—50	200
029046	14*)	1.000	038824	1—50	200
029387	06*)	1.000	038835	1—50	200
029397	1—50	200	038869	48*)	1.000
029482	27*)	1.000	038900	13*)	1.000
029546	1—50	500	038908	37*)	5.000
029787	22*)	1.000	039025	16*)	5.000
030034	47*)	1.000	039054	1—50	200
030041	17*)	1.000	039187	1—50	200
030044	15*)	1.000	039216	17*)	1.000
030426	43*)	1.000	039427	06*)	1.000
030454	1—50	200	039459	1—50	200
030789	1—25	200	039593	35*)	1.000
030816	02*)	1.000	039605	39*)	1.000
030862	30*)	1.000	039672	1—50	200
			039958	22*)	1.000
			039975	50*)	1.000

*) На остальные 49 номеров облигаций этой серии выпали выигрыши по 200 руб.

УПРАВЛЕНИЕ ГОСТРУДСБЕРКАСС и ГОСКРЕДИТА КЕМЕРОВСКОЙ ОБЛАСТИ.

Борьба малайского народа против английских колонизаторов

Свыше полутора тысяч дней и ночей над Малайей — этой небольшой страной с шестимиллионным населением, расположенной в южной оконечности азиатского материка — полыхает пламя войны, зажженное английским империализмом. С июня 1948 года малайский народ в упорной вооруженной борьбе отстаивает свою свободу и независимость. Против малайских патриотов английские колонизаторы бросили почти полумиллионную, вооруженную до зубов армию, использующую все средства истребления людей — от современных реактивных самолетов и химического оружия до «охотников за черепами» из дикого племени даяков.

Но ничто не в состоянии подавить национально-освободительного движения малайского народа.

Малайя — богатейшая колония Британской империи. На ее долю приходится почти половина мирового производства каучука и свыше трети мировой добычи олова. На грабеже этих богатств баснословно наживаются английские компании вроде «Гаррисон энд Гроссфилд», «Роббер эстейтс эйдженси», «Стрейтс Трейдинг корпорейшн» и др. Достаточно сказать, что с 1948 года прибыли этих компаний возросли в 8 раз!

Газета «Дейли геральд» как-то назвала Малайю «долларовым монетным двором» Англии. Действительно, экспорт малайского стратегического сырья является важнейшим источником пополнения быстро истощающихся в связи с гонкой вооружений долларовых запасов британского казначейства. В последние годы он давал Англии больше долларов, чем все остальные статьи ее экспорта, вместе взятые.

За пять лет разбойничьей войны в Малайе сменились три командующих английскими войсками, и каждый из них в бессильной ярости за понесенные поражения старался превзойти в зверствах своего предшественника. «Мы, — заявлял еще в начале войны генерал Бучер, — придерживаемся «тактики выжженной земли», стараясь расчистить себе путь в джунгли». Действительно, путь английских войск по малайской земле — это путь массовых убийств, уничтожения целых селений, путь разнузданного полицейского террора. Тысячи малайских патриотов казнены или замучены в тюремных застенках, почти 25 тысяч человек изгнаны из страны, полмиллиона заключены в так называемые «переселенческие лагери», которые член английского парламента Том Драйберг назвал «Макронисосами Малайи» (Макронисос — лагерь смерти, созданный монархо-фашистами в Греции. — **В. Х.**).

В свое время английские правящие круги возлагали большие надежды на «план» борьбы с национально-освободительным движением в Малайе, разработанный генералом Бриггсом. Суть этого «плана» состояла в продвижении английских войск с юга на север Малайи, предавая огню и разрушению все встречающееся на их пути. Но и эта операция, цинично названная «прочесыванием местности», провалилась. После «прочесывания» в тылу английских войск неизменно возникали новые очаги партизан, нанесивших чувствительные удары по врагу.

На смену потерпевшему провал Бриггсу год тому назад в Малайю был прислан генерал Темплер, получивший указания о проведении еще более жестоких мер. Темплер привез с собой, как сообщала английская газета «Дейли уоркер», план так называемой «операции-голод», цель которого состояла в том, чтобы лишить вооруженных малайских патриотов — Народно-освободительную армию и партизан — источников продовольствия. Для этого жители прилегающих к джунглям районов были «переселены» в другие районы. «Новые деревни», как называет такие поселения буржуазная печать, англичане окружили колючей проволокой. «Жители этих деревень, — писал посетивший их американский корреспондент, — находятся под постоянным полицейским надзором. Днем и ночью производится строгое наблюдение за передвижением каждого человека». В некоторых случаях жителям разрешается выходить из домов только в течение двух часов в сутки. Крестьянские посевы англичане варварски уничтожают с помощью отравляющих веществ.

Английские колонизаторы взвалили на малайский народ и все экономическое бремя войны. Огромные военные расходы вызвали резкое усиление инфляции. Непрерывно растут цены на продовольствие. По данным бюллетеня «Малэйн монитор», цены на рис (основной продукт питания населения) возросли за годы войны более чем в 7 раз. Колониальный грабеж в Малайе поистине не знает границ. Введены даже сборы с номерных знаков на домах! Поборы растут из месяца в месяц. В 1952 году на каждую душу населения в Малайе приходилась такая сумма военных налогов, которая вполне достаточна для пропитания одного человека в течение 2,5 лет!

На рудниках и каучуковых плантациях Малайи установлен, по существу, каторжный режим. Рабочие живут в лачугах, настолько перенаселенных, что обитатели их вынуждены спать по очереди. В стране в законодательном порядке введены принудительные работы для всего населения, отказ от которых карается многолетним тюремным заключением.

Как ни пытаются английские поработители подавить освободительное движение, пламя народной войны в Малайе разгорается все сильнее. Четыре года тому назад малайские патриоты создали свою Народно-освободительную армию, которая уже участвовала более чем в 18 000 стычек с английскими войсками. Центром наиболее активных боевых действий Народно-освободительной армии является Центральная и Южная Малайя и особенно княжества Джохор и Паханг. В последнее время вооруженная борьба малайского народа распространилась также на северо-восточную часть страны. Чувствительные удары по противнику наносят малайские партизаны и в северо-западных районах. Не случайно заместитель командующего английскими войсками генерал Локкарт недавно заявил, что «конца войны в малайских джунглях не видно».

Английские власти применяют в Малайе самые зверские наказания за отказ «сотрудничать» с колонизаторами. Вот один пример. В районе поселка Танджонг-Малим в княжестве Перак английские войска подвергались неоднократным нападениям партизан. Оказавшись не в силах помешать этим нападениям, английский главнокомандующий Темплер пред'явил мирному населению поселка следующий ультиматум: «Кто не даст сведений о партизанах, будет подвергнут наказанию». Но ни голод, ни тюремный режим, ни массовые аресты не помогли английским карателям. В Танджонг-Малиме не нашлось предателей и пособников колонизаторов.

В авангарде национально-освободительного движения в Малайе идет рабочий класс, который в отличие от других стран Юго-Восточной Азии составляет здесь сравнительно большую прослойку (10—15 процентов). Коммунистическая партия Малайи сумела сплотить вокруг рабочего класса и другие слои населения. Вооруженная борьба малайских патриотов перекликается с мощными стачечными боями малайского пролетариата. Примером этому может служить недавняя забастовка портовых рабочих в Сингапуре, в которой приняло участие свыше 10 тысяч человек. Под руководством коммунистической партии в Малайе создан единый фронт национального освобождения. Сплачиваясь под знаменем этого фронта, малайский народ усиливает сопротивление империалистам.

Товарищ Г. М. Маленков в своем докладе на XIX с'езде партии говорил, что сейчас фактически происходит распад колониальной системы империализма, что победа китайского народа еще больше революционизировала Восток и способствовала под'ему освободительной борьбы угнетенных империализмом народов.

Положение в Малайе, как и в ряде других колониальных и зависимых стран Юго-Восточной Азии, служит наглядным подтверждением этих слов. Порабощенные народы пробуждаются.

В. ХАРЬКОВ.

Редактор Ф. Е. ДЕМИН.

КИНОТЕАТР «МОСКВА»

Сегодня. **Большой зал** — фильм **Чапаев** (сеанс в 9-30), новый художественный фильм-спектакль в двух сериях **Анна Каренина** (сеансы: первая серия — 11-10, 2-20, 5-30, 8-40; вторая серия — 12-50, 4, 7-10, 10-15). **Малый зал** — журнал **Горные реки Кабарды**, новый цветной мультипликационный фильм **Снегурочка** (сеансы: 10, 11-30, 1, 2-30), фильм **Остров страданий** (сеансы: 4, 6, 8, 10). **Третий зал** — журнал **Сибирь на экране, № 10**, фильм **Русский вопрос** (сеансы: 2-40, 4-30, 6-20, 8-10, 10).

ОБЛДРАМТЕАТР

7 и 8 апреля — **Девицы-красавицы.** Начало в 8 ч. вечера, касса с 1 ч. дня.

ТЕАТР МУЗКОМЕДИИ

7 апреля — **Шельменко-денщик.**
8 апреля — **Девичий переполох.**
Начало в 8 час. вечера. Касса с 12 ч. дня.

Снижение тарифа за радиослушание

Кемеровская областная дирекция радиотрансляционных сетей доводит до сведения радиослушателей и всех граждан, что постановлением Совета Министров Союза ССР десятирублевый тариф абонементной платы за пользование радиоточками узлов Министерства связи снижен с 1 апреля 1953 года наполовину — до 5 рублей в месяц.

Тариф за радиоточки на колхозных радиотрансляционных линиях, подключенных к узлам Министерства связи, снижен соответственно до 4 рублей в месяц.

Для радиоузлов других ведомств установлен тариф абонементной платы — за 1 радиоточку 5 рублей в месяц. Тариф за радиоточки колхозных радиоузлов сохранен в размере 4 рублей в месяц.

Дирекция радиотрансляционных сетей.

АДРЕС РЕДАКЦИИ И ИЗДАТЕЛЬСТВА: г. Кемерово, ул. Сталина, № 66. ТЕЛЕФОНЫ: редактора 2-24, заместителя редактора 8-05, секретаря 2-53, секретариата 4-85, отделов редакции: партийной жизни 8-63, пропаганды 4-57, культурно-бытового 6-83, промышленности и транспорта 2-37, угольного 1-21, информации 2-37, сельскохозяйственного 6-83, отдела писем 11-52, отдела об'явлений 14-21, прием информации 1-21, бухгалтерии 15-36, технического секретаря 15-67, директора типографии 3-96.

ОП01754. Типография издательства газеты «Кузбасс». Тираж 105.000. Заказ № 11896.