Пролетарии всех стран, соединяйтесь!

Кузбасс

Орган Кемеровского обкома и горкома Коммунистической партии Советского Союза, областного и городского Советов депутатов трудящихся.

№ 73 (7751). | Четверг, 26 марта 1953 г. | Цена 20 коп.

СЕГОДНЯ В НОМЕРЕ:

ТРУДЯЩИЕСЯ КУЗБАССА СЛЕДУЮТ ПАТРИОТИЧЕСКОМУ ПОЧИНУ ГОРНЯКОВ ШАХТЫ «ЧЕРНАЯ ГОРА». Новое в комбайновой добыче угля. **А. Зяблицкий** — У кемеровских энергетиков (1 стр.).

А. Уйгун — Сталин будет жить вечно в сердцах народов (1 стр.).

ПАРТИЙНАЯ ЖИЗНЬ. **Е. Агафоненков** — Выше идейный уровень, шире размах политической агитации! (2 стр.).

Н. Краснорядцев — Рабочие собрания — трибуна развертывания критики снизу (2 стр.).

К советско-венгерским торговым отношениям (2 стр.).

Х. Есиев — Доходная отрасль колхозного производства (2 стр.).

А. Сухинов — Пятисотникам — «зеленую улицу» и тяжеловесные поезда (3 стр.).

Г. Филимонов — Шире внедрять новое металлическое крепление (3 стр.).

И. Чирков, И. Демин — Писателю необходимо изучать жизнь (3 стр.).

События в Корее (4 стр.).

ФЕЛЬЕТОН. **О. Арефьев, Л. Маковкин** — Ловкачи (4 стр.).

ПО ОРАНЖЕРЕЯМ МОСКВЫ. **Г. Коносов** — Зима в цветах (4 стр.).

СПОРТ (4 стр.).

Председатель колхоза

ПРЕДСЕДАТЕЛЬ колхоза — доверенное лицо членов коллектива. Избранный на общем собрании, облеченный доверием всех колхозников, он призван неуклонно проводить в жизнь наказ членов артели, руководствоваться в своей повседневной деятельности Уставом сельскохозяйственной артели — мудрым сталинским законом колхозной жизни.

Коммунистическая партия и Советское правительство уделяют особое внимание руководству колхозами. От того, как осуществляется это руководство кто стоит в управлении делами артели, зависит многое. Еще на заре колхозного движения И. В. Сталин в речи «О работе в деревне» на об'единенном пленуме ЦК и ЦКК ВКП(б) говорил:

«...Центр тяжести ответственности за ведение хозяйства переместился теперь от отдельных крестьян на руководство колхоза, на руководящее ядро колхоза».

За годы социалистического строительства в деревне у нас выросли замечательные кадры председателей колхозов — подлинных вожаков колхозного крестьянства. На руководящую работу в сельскохозяйственные артели партия посылает лучшие силы. К управлению делами артелей становятся знающие дело специалисты сельского хозяйства и умудренные опытом практики колхозного производства, беззаветно преданные гениальным идеям великой партии Ленина—Сталина.

Прошедшие недавно в колхозах нашей области отчетные и отчетно-выборные собрания показали, что многие председатели сельскохозяйственных артелей неплохо справляются с возложенными на них обязанностями, оправдывают оказанное им доверие. Они в своей работе опираются на передовых колхозников, вовлекают в управление делами артели всех членов. Это помогает им укреплять трудовую дисциплину, вести непримиримую борьбу с бесхозяйственностью, отсталыми настроениями, нарушителями Устава.

В сельхозартели имени К. Маркса, Кемеровского района, председателем работает тов. Иноземцев. Он имеет агрономическое образование и большой опыт руководства общественным хозяйством. Это является важным качеством. Но главное в деятельности тов. Иноземцева — умение сплотить колхозников, организовать их на внедрение достижений науки и передового опыта в сельскохозяйственное производство. Здесь все коренные вопросы руководства хозяйством решаются на колхозном собрании. Председатель и члены правления внимательно выслушивают критические замечания членов артели, настойчиво претворяют в жизнь все деловые предложения, устраняют ошибки.

В повседневной работе тов. Иноземцев тоже не действует единолично. Он часто собирает членов правления и обсуждает с ними, как лучше выполнить предложения колхозников, высказанные и принятые на общем собрании. Каждый член правления — не только советчик председателя, но и активный помощник, проводник воли и желания колхозников. Председатель колхоза лично проверяет, как проводятся в жизнь решения правления и строго взыскивает с тех, кто недобросовестно относится к работе. В результате правильного, умелого руководства колхоз имени К. Маркса год от года богатеет и укрепляется.

Как политический деятель ленинско-сталинского типа, председатель колхоза обязан повседневно укреплять общественное хозяйство, выполнять планы и задания партии и правительства. Интересы государства для него должны быть выше всего. Опираясь на передовых честно работающих колхозников, председатель колхоза обязан решительно бороться с отсталыми, антиколхозными настроениями, с нарушителями Устава сельскохозяйственной артели.

Но есть еще, к сожалению, среди руководителей колхозов люди, которые сходят с правильного пути и превращаются в политических обывателей, а иногда и врагов колхозного строя. К числу таких перерожденцев следует отнести Бедняшина, бывшего председателя колхоза «Пятилетка в четыре года», Кузнецкого района. Бедняшин не оправдал оказанного ему доверия.

Окружив себя подхалимами и угодниками, Бедняшин распоясался и стал на путь систематического нарушения Устава сельскохозяйственной артели. Он разбазаривал колхозные земли, расхищал общественные средства и материальные ценности. За все эти противозаконные действия колхозники сняли Бедняшина с поста председателя колхоза, потребовав от следственных органов привлечь его к ответственности как врага колхозного строя. Областной комитет КПСС исключил Бедняшина из партии.

Этот пример говорит о том, что в некоторых партийных организациях еще плохо изучаются кадры руководителей колхозов, партийные и советские органы зачастую судят о председателе колхоза по его словам, не вникая глубоко в дело, не прислушиваясь к критике снизу. С подобной непартийной практикой нужно немедленно покончить. Подбор и воспитание руководящих колхозных кадров должны стоять в центре внимания райкомов партии. Их первейшая обязанность—помогать председателям колхозов повышать агро-зоотехнические знания, своевременно указывать им на недостатки в работе, шире развертывать самокритику и особенно критику снизу.

В результате проведения отчетных и отчетно-выборных собраний к руководству колхозами пришло много молодых работников. Задача райкомов партии, советских и сельскохозяйственных органов состоит сейчас в том, чтобы оказать им квалифицированную помощь. Следует проводить совещания по вопросам организации и оплаты труда, правильного ведения финансового хозяйства, ознакомить с передовыми методами работы в земледелии и животноводстве.

Особая забота партийных организаций на селе состоит в том, чтобы повышать политическую грамотность руководящих колхозных кадров. Колхозный актив должен упорно и настойчиво овладевать богатым наследством, оставленным великими вождями Лениным и Сталиным, глубоко изучить гениальное произведение И. В. Сталина «Экономические проблемы социализма в СССР», решения исторического XIX с'езда партии. Нужно постоянно помнить указание товарища Сталина, что чем выше политический уровень и марксистско-ленинская сознательность работников любой отрасли работы, тем плодотворнее сама работа, тем эффективнее результаты работы.

Партийные организации призваны воспитывать у председателей колхозов чувство нового, умение быстро подхватывать и распространять передовое, прогрессивное. Каждый руководитель колхоза обязан внимательно относиться к начинаниям мастеров колхозного производства, своевременно поддерживать их, помогать довести дело до конца. Только при этом условии можно организованно подготовиться и образцово провести весенний сев, выполнить план развития животноводства, успешно решать задачи, поставленные перед сельским хозяйством в пятой сталинской пятилетке.

На Обращение Центрального Комитета партии и Советского правительства колхозное крестьянство Кузбасса отвечает самоотверженным трудом во славу любимой Родины. Еще теснее сплачиваясь вокруг Коммунистической партии и ее ленинско-сталинского ЦК, труженики полей до конца выполнят заветы великого Сталина.

Куйбышев. Токарь Средневолжского станкостроительного завода Василий Колесов разработал новый силовой метод резания металла. Сущность его заключается в том, что благодаря применению специального резца можно производить чистовую обработку металла во много раз быстрее, чем обычно. Такой резец способен изготовить каждый квалифицированный токарь и применить его на любом токарном станке.

Это техническое новшество находит широкое распространение не только на Средневолжском станкостроительном заводе, но и на других предприятиях страны.

НА СНИМКЕ: В. А. КОЛЕСОВ (в центре) демонстрирует свои приемы работы токарям А. Я. ДАКАЛУ (Киев) и лауреату Сталинской премии Г. С. БОРТКЕВИЧУ (Ленинград).

Фотохроника ТАСС.

Трудящиеся Кузбасса следуют патриотическому почину горняков шахты „Черная гора“

Новое в комбайновой добыче угля

ШАХТА «ЗЫРЯНОВСКАЯ» (По телефону). Вчера передовой коллектив Куйбышевского рудника одержал трудовую победу — досрочно завершил квартальный план добычи угля. В счет взятых обязательств Родине отправлено 10 эшелонов высококачественного топлива.

Горняки «Зыряновской» взяли обязательство на два года раньше срока освоить проектную мощность шахты за счет использования имеющихся резервов — освоения новой горной техники и совершенствования прогрессивных форм организации труда.

Шахтеры-новаторы в творческом содружестве с инженерами и техниками успешно решают поставленные задачи.

На шахте свыше 80 процентов угля добывается комбайнами. По предложению главного механика шахты тов. Калачова и слесаря тов. Зимы усовершенствован бар комбайна «Донбасс». Машинисты тт. Анищенко и Данилов в короткий срок освоили комбайн с новым баром, которым они без предварительного разрыхления подрубают пласт угля высотой 2,3 метра. Производительность лавы увеличилась на 100 тонн в сутки. Это — новое в комбайновой добыче в Кузбассе.

Сейчас на шахте готовят второй комбайн с высоким баром, который будет работать на том же пласту.

— Таким образом, — говорит начальник шахты тов. Приставка, — мы полностью решили задачу машинной выемки угля на пласту мощностью 2,3 метра, эксплуатация которого рассчитана на 20 лет. Через несколько дней мы пускаем новый комбайн — «УКТ» на пласту мощностью 0,65 метра.

Шахтеры «Зыряновской» соревнуются с горняками шахт имени Молотова и «Абашевская-2». Вчера шахтеры-механизаторы «Абашевской-2» посетили шахту «Зыряновская» и ознакомились с передовым опытом.

Уголь сверх плана

Горячо откликаясь на Обращение Коммунистической партии и Советского правительства, горняки шахты «Северная» с новой силой развертывают социалистическое соревнование за досрочное выполнение пятого пятилетнего плана.

Настойчиво борясь за освоение новой технологии добычи угля — с закладкой выработанного пространства, совершенствуя организацию труда на добычных и подготовительных участках, горняки «Северной» с первого месяца текущего года стали выполнять государственный план угледобычи и взяли обязательство выдать сверх задания 10 эшелонов угля.

☆ ☆ ☆

БЕЛОВО. (По телефону). В социалистическом соревновании горняков треста «Беловуголь» коллектив шахты «Чертинская 2-3» зачимает одно из первых мест.

Особенно напряженно работают горняки шахты в марте. Свое обязательство добыть в нынешнем году 16 эшелонов угля сверх плана коллектив выполнит к концу первого квартала.

Сейчас на шахте разрабатываются конкретные мероприятия по изысканию новых резервов. Намечаются меры для устранения аварий с механизмами, правильного и полного использования техники.

У кемеровских энергетиков

Коллектив Кемеровской ГРЭС с большим удовлетворением встретил решения IV сессии Верховного Совета СССР. Во всех цехах состоялись читки газет с материалами сессии. Партийное бюро электростанции привлекло к проведению бесед в цехах лучших агитаторов, многих руководящих работников станции — тт. Шувалова, Купцова, Переперко, Григоровича, Голомидова и других. Раз'ясняя исторические документы сессии, агитаторы ставят перед рабочими конкретные задачи, решение которых будет способствовать успешному выполнению станцией государственного плана выработки электроэнергии.

Во время одной из бесед рабочий тепловой лаборатории тов. Козлов заявил:

— Все мы одобряем законы и постановления, принятые высшим органом государственной власти, и выражаем полное доверие новому составу правительства, во главе с ближайшим соратником товарища Сталина — Георгием Максимилиановичем Маленковым. Непобедимое знамя Ленина—Сталина в надежных руках!

Наш прямой долг — вырабатывать больше электроэнергии для растущей промышленности Кузбасса. Это и будет нашим ответом на призыв партии к советским людям — множить усилия в труде, увеличивать вклад в дело строительства коммунизма.

Это — мысли всего коллектива ГРЭС.

Работа станции в последние дни наглядно показывает, как призыв партии воплощается в трудовые подвиги, в поток рационализаторских предложений, в сотни тонн сэкономленного топлива.

Коллектив принял на 1953 год новые, повышенные обязательства — выработать десятки миллионов киловатт-часов электроэнергии сверх плана, сэкономить топлива почти в два с половиной раза больше, чем было сэкономлено в 1952 году, за счет снижения себестоимости продукции сберечь государству два миллиона рублей государственных средств.

Кемеровские энергетики настойчиво борются за выполнение своих обязательств, подкрепляют их конкретными делами. На протяжении первых месяцев текущего года производственный план перевыполнен по всем основным показателям.

Впереди идет коллектив котельного цеха, получивший за работу в феврале переходящее красное знамя. Только топлива котельщики сэкономили более тысячи тонн. Особенно высокопроизводительно здесь трудятся мастер Спирин, расшлаковщик Саблин, кочегар Баяндин, обмуровщик Терехов, водосмотр Дымшакова. Тов. Дымшаковой на протяжении 9 месяцев подряд присваивается звание лучшего водосмотра.

Среди рабочих других цехов славятся самоотверженным трудом машинист турбин Сазонов, работающий без варий уже 119 месяцев, дежурный по главному щиту Мазурова, мотористка Малкова и другие.

...Неумолчно кипит работа в цехах Кемеровской ГРЭС. День и ночь турбины вырабатывают электрическую энергию для шахт, заводов и строек Кузбасса. Энергетики неустанно множат свой вклад в выполнение и перевыполнение заданий пятой сталинской пятилетки.

А. ЗЯБЛИЦЕВ.

Приняты новые обязательства

ПРОКОПЬЕВСК. (Спец. корр. «Кузбасса»). Во Дворце культуры имени Артема в Прокопьевске состоялось собрание стахановцев, инженерно-технических работников, хозяйственных, партийных и профсоюзных руководителей шахт треста «Сталинуголь» с участием шахтеров треста «Куйбышевуголь».

Управляющие трестами тт. Кучин и Осокин выступили на собрании с докладами об итогах работы в прошлом году и о ходе выполнения государственного плана и социалистических обязательств с начала нынешнего года.

В прошлом году шахтеры треста «Сталинуголь» добились лучших технико-экономических показателей. Но в нынешнем году они значительно отстали от горняков треста «Куйбышевуголь».

Шахты треста «Сталинуголь» имеют большой долг перед государством. Образовался он потому, что половина очистных бригад на шахтах не выполняет плановых заданий. На шахтах недостает очистного фронта. В руководстве шахтами, участками, подсобными цехами все еще бытует канцелярско-бюрократический метод. Нормальное использование имеющегося очистного фронта дезорганизуется штурмами и днями повышенной добычи.

По докладам развернулись оживленные прения. В них выступили забойщик-бригадир шахты «Черная гора» тов. Ерутин, начальник комбайнового участка шахты «Зыряновская» тов. Белисов, начальник шахты имени Димитрова тов. Ковальчук, бригадир шахты № 3-3-бис тов. Моспак, бригадир шахты «Восточная» тов. Федоров, забойщик шахты имени Орджоникидзе тов. Халимов, бригадир шахты «Красный углекоп» тов. Куницын и другие.

Все выступившие на собрании шахтеры указали пути мобилизации внутренних резервов, которыми располагают шахты Кузбасса для досрочного выполнения планов.

Участники собрания решили продолжать социалистическое соревнование между шахтерами трестов «Сталинуголь» и «Куйбышевуголь». Шахтеры треста «Сталинуголь» пересмотрели свои обязательства. Они обязались пройти в этом году сверх плана 3 тысячи погонных метров подготовительных выработок, из них 1000 метров — главнейшего направления, дать миллион рублей сверхплановых накоплений, построить для шахтеров 7200 кв. метров новой благоустроенной жилой площади.

Совершенствуем методы производства

С нового года шахтеры-механизаторы нашего участка начали работать в двух комбайновых лавах. Опыта у нас много, по графику цикличности мы работаем уже более трех лет. Вступив в социалистическое соревнование за досрочное окончание третьего года новой сталинской пятилетки, горняки участка взяли обязательство добыть из двух лав до конца года сверх плана 6 тысяч тонн высококачественного топлива.

Машинисты комбайна тт. Канатов, Мельков, Агафонов в совершенстве овладели вождением комбайна, полностью используют его мощность. Успешной работе добычных бригад способствует высококачественная подготовка лавы и комбайна к выемке угля, которую производит бригада т. Сусуева. Установщики, посадчики успевают своевременно готовить фронт работы добычникам. Причем подготовку лавы бригада тов. Сусуева всегда производит с хорошим качеством. Надо также сказать и о слесарях тт. Салтымакове, Богданове, Хамзине, которые тщательно ремонтируют забойные механизмы, обеспечивают безаварийную работу оборудования.

По примеру горняков шахты «Черная гора» мы увеличили свои социалистические обязательства по сверхплановой добыче угля на 4 тысячи тонн. Выполнение их будет нашим ответом на заботу партии и Советского правительства о расцвете могущества нашей великой Родины, нашим вкладом в строительство коммунизма.

И. ШАМСУТДИНОВ,
помощник начальника участка № 14 шахты имени С. М. Кирова.

В ответ на призыв партии и правительства

СТАЛИНСК. (Корр. «Кузбасса»). В начале года коллектив горняков шахты имени Димитрова брал обязательство к 21 декабря закончить годовой план угледобычи и выдать 9 эшелонов сверхпланового топлива. Отвечая на призыв Коммунистической партии и Советского правительства удвоить и утроить свои силы в деле успешного выполнения пятой сталинской пятилетки, шахтеры решили выдать на-гора не 9, а 20 эшелонов топлива сверх плана.

Более чем в три раза увеличили свое обязательство по сверхплановой добыче горняки участка № 3, которым руководит тов. Булгак.

Коллектив участка № 4 (начальник тов. Глобучик) в начале года брал обязательство добыть 2300 тонн угля сверх плана. Следуя почину горняков шахты «Черная гора», шахтеры пересмотрели свое обязательство: решено выдать Родине до конца года 7 эшелонов угля сверх задания.

Сталин будет жить вечно в сердцах народов

Когда произносится имя великого Сталина, сердце каждого советского человека, сердце каждого честного труженика мира наполняется преданностью и любовью, ибо великий Сталин был творцом счастья людей, творцом новой, прекрасной жизни, где нет рабства и угнетения, где законом отношений между народами является не раздор и вражда, а братское равенство и дружба.

Узбекский народ, как и другие братские народы Советского Союза, до Великой Октябрьской социалистической революции жил в кабале. Его угнетали эмиры, ханы, беки, баи, муллы Узбекский народ не знал, что такое счастье, что такое свобода. Народ был бос и гол, обречен на прозябание.

Но, к счастью моего народа, народов Советской страны, жили на земле и боролись за счастье человечества великие гении трудящихся В. И. Ленин и И. В. Сталин, великая партия коммунистов.

Они, великий Ленин и великий Сталин, освободили узбекский народ от неволи, нищеты, спасли его от вымирания. Ленин и Сталин дали свободу и счастье моему народу.

Узбекский народ обязан своей государственностью, своей свободой, своим счастьем великому Ленину, великому Сталину, Коммунистической партии и братскому русскому народу.

Верный ученик и продолжатель бессмертного учения и дела Ленина товарищ Сталин был отцом узбекского народа. Он воспитал, взлелеял, вырастил наш народ, поднял его к политической жизни, к историческому творчеству.

Узбекский народ веками мечтал о воде, и Сталин дал ему воду. По инициативе нашего мудрого вождя, при помощи великого русского народа прорыты сотни километров каналов, построены десятки водохранилищ. Пустынная Яз-Яван в Ферганской долине, Голодная степь, получив живительную влагу, превращаются в цветущие края. Там, где раньше была пустыня, зеленеют хлопковые поля, сады, пастбища.

Наш народ веками мечтал и воспевал в своих песнях, сказках чудесный край Гулистан, где царило изобилие. Ленин и Сталин осуществили вековую мечту узбекского народа. В советские годы наш родной Узбекистан под руководством партии коммунистов, при братской помощи великого русского народа, действительно превратился в цветник социализма. Ранее отсталая окраина стала цветущей индустриально-колхозной республикой. В Узбекистане созданы десятки крупнейших промышленных очагов. Такие промышленные предприятия, как Ташкентский текстильный комбинат имени Сталина, Чирчикский электрохимический комбинат имени Сталина, Ташкентский сельмашзавод имени Ворошилова—детища сталинских пятилеток, являются гордостью нашей республики.

Советский Узбекистан имеет свой уголь, свою нефть, станкостроительную промышленность, мощные гидростанции. Электрифицированы города и кишлаки нашей республики. Нет таких уголков в Узбекистане, где не светила бы лампочка Ильича.

Широко славятся узбекский шелк, каракуль, фрукты. Узбекистан справедливо назван страной белого золота. Он является основной хлопковой базой Советского Союза. Наши хлопкоробы снимают самые высокие в мире урожаи хлопка. Колхозы и совхозы Узбекистана оснащены мощной передовой отечественной сельскохозяйственной техникой. Все процессы хлопководства от начала до конца механизированы.

Расцвела социалистическая культура узбекского народа. До революции у нас не было ни одного вуза, ныне в республике работают сотни высших и средних учебных заведений. Создана Академия наук. Построены тысячи школ, клубов, библиотек. Успешно развиваются узбекская советская литература и искусство. Выросла и окрепла узбекская трудовая интеллигенция, воспитанная Коммунистической партией. Узбекистан, который до революции имел единственного человека с высшим образованием, сейчас имеет сотни и тысячи образованных людей из народа: ученых, инженеров, врачей, педагогов, агрономов.

Узбекистан до революции не имел ни одного театра, сейчас имеются у нас десятки театров. Академический театр драмы имени Хамзы и театр оперы и балета имени Алишера Навои известны далеко за пределами нашей республики.

Коммунистическая партия воспитала и вырастила плеяду замечательных людей из среды узбекского народа. Среди узбеков есть прославленные Герои Советского Союза, Герои Социалистического Труда, лауреаты Сталинской премии, изобретатели, новаторы производства и сельского хозяйства.

Советский Узбекистан стал подлинным маяком социализма на Востоке.

Всеми своими достижениями узбекский народ обязан великому Ленину, великому Сталину, Коммунистической партии, родному Советскому правительству, великому русскому народу. Русский народ— родной старший брат всех народов Советской страны, помог узбекскому народу навсегда покончить с вековой отсталостью, поднять свою экономику и культуру. Первыми мастерами, учившими узбекских рабочих овладевать станками, первыми учителями, профессорами, учившими узбекскую молодежь овладевать сокровищами передовой науки, первыми трактористами, учившими узбекских дехкан пахать на тракторах, были добрые русские люди, наши старшие братья.

Первыми учителями узбекских советских писателей были русские писатели Пушкин, Лермонтов, Некрасов, Гоголь, Островский, Толстой, Чехов, Горький, Маяковский, Фадеев, Шолохов. Первыми учителями, научившими узбеков овладевать высотами искусства, были русские деятели театральной и музыкальной культуры. Сотни известных узбекских ученых, артистов, инженеров, техников, были учениками, питомцами родной Москвы.

Москва — столица столиц. Москва — родной город всех народов. В Москве жили и творили великий Ленин, великий Сталин,

Москва — сердце и мозг всего прогрессивного человечества!

Узбекский народ счастливо живет в дружной семье народов Советского Союза. Дружба народов является источником силы и могущества нашего Советского государства. Дружба советских народов — основа всех наших исторических побед. Она вдохновляла и вдохновляет нас на подвиги в труде и в бою. Пока существует эта великая дружба, учит товарищ Сталин, советский народ непобедим.

Узбекский народ будет и впредь бороться за укрепление дружбы советских народов, за осуществление великой сталинской программы построения коммунизма.

Светлый образ нашего великого вождя и учителя товарища Сталина навеки останется в сердцах грядущих поколений. Узбекский народ никогда не забудет своего освободителя, своего отца, своего учителя Иосифа Виссарионовича Сталина.

Дело Сталина бессмертно, как бессмертен народ.

Сталин с нами!

А. УЙГУН.

г. Ташкент.

ПАРТИЙНАЯ ЖИЗНЬ

Выше идейный уровень, шире размах политической агитации!

Е. АГАФОНЕНКОВ,
заведующий отделом пропаганды и агитации обкома КПСС

Трудящиеся Кузбасса как руководство к действию восприняли слова товарища Г. М. Маленкова о том, что «уход из жизни нашего вождя и учителя Великого Сталина возлагает на всех советских людей обязанность множить свои усилия в осуществлении грандиозных задач, стоящих перед советским народом, увеличивать свой вклад в общее дело строительства коммунистического общества, укрепления могущества и обороноспособности нашей социалистической Родины».

Шахтеры, металлурги, химики, строители, колхозники — все трудящиеся Кузбасса в эти дни еще теснее сплачиваются вокруг Центрального Комитета Коммунистической партии и Советского правительства, мобилизуют все свои силы и творческую энергию на великое дело построения коммунизма в нашей стране.

XIX с'езд партии дал решение всех основных вопросов, вставших в современных условиях перед Коммунистической партией и советским народом. Опубликованное накануне с'езда гениальное произведение товарища И. В. Сталина «Экономические проблемы социализма в СССР», речь товарища Сталина на заключительном заседании с'езда, а также выступления товарищей Г. М. Маленкова, Л. П. Берия и В. М. Молотова на траурном митинге, посвященном памяти Иосифа Виссарионовича Сталина, осветили дальнейший путь советского народа, раскрыли широкие перспективы мирного созидательного труда и завоевания новых успехов в строительстве коммунизма.

Осуществление задач коммунистического строительства требует дальнейшего под'ема всей идеологической работы, в том числе ее важной составной части — политической агитации.

Городские и районные комитеты партии и первичные парторганизации нашей области провели немалую работу по раз'яснению трудящимся гениального произведения товарища Сталина «Экономические проблемы социализма в СССР», исторических решений XIX с'езда партии. Партийные комитеты пополнили и укрепили агитколлективы. Сейчас в Кузбассе ведут политическую работу в массах около 62 тысяч агитаторов. Чаще теперь выступают с политическими докладами перед рабочими, колхозниками и интеллигенцией руководящие работники. Горкомы и райкомы партии стали глубже вникать в содержание политической агитации.

Большая организационная и агитационно-пропагандистская работа была проведена во время избирательной кампании по выборам в местные Советы депутатов трудящихся. В результате выборы в городах, районах, поселках и селах нашей области прошли в обстановке большого патриотического под'ема и высокой организованности. По всем избирательным округам депутатами единодушно избраны кандидаты сталинского блока коммунистов и беспартийных.

Вместе с тем, как отметил III пленум обкома КПСС, размах и уровень работы по раз'яснению произведения товарища И. В. Сталина «Экономические проблемы социализма в СССР» и материалов XIX с'езда партии во многих городах и районах еще не соответствуют требованиям, которые предъявляет Центральный Комитет партии к постановке политической работы в массах.

Так, в Осинниковской и Киселевской городских Кузнецкой и Гурьевской районных партийных организациях пропаганда решений с'езда ведется на низком идейном уровне, в отрыве от практических задач, стоящих перед коллективами шахт, заводов, строек колхозов, МТС, совхозов и учреждений. Политическая агитация здесь не направлена в должной мере на выполнение производственных планов, повышение производительности труда на укрепление трудовой дисциплины, на борьбу за улучшение качества продукции и снижение ее себестоимости, на широкое внедрение в производство опыта передовиков промышленности и сельского хозяйства, на борьбу с рутинством в наших рядах, на повышение политической бдительности. Не случайно, что в этих городах и районах имеются предприятия, не выполняющие государственного плана, и колхозы, где допущены крупные недостатки в организации зимовки общественного скота и подготовке к весеннему севу.

Следует признать, что серьезные упущения в работе по раз'яснению трудящимся решений XIX с'езда партии являются, главным образом, результатом недостаточного руководства этим делом со стороны отдела пропаганды и агитации областного комитета КПСС. Отдел слабо контролировал в этой части работу горкомов и райкомов партии, допустил медлительность в ее развертывании. Некоторые горкомы и райкомы партии, особенно Тяжинский райком и Беловский горком, поверхностно руководят политической работой в массах. Здесь редко обсуждаются на заседаниях бюро конкретные вопросы агитационно-массовой работы.

В настоящее время основным содержанием политической агитации так же, как и других форм идеологической работы, должно быть глубокое раз'яснение произведения И. В. Сталина «Экономические проблемы социализма в СССР», исторических решений XIX с'езда партии, выступлений товарищей Г. М. Маленкова, Л. П. Берия, В. М. Молотова на траурном митинге на Красной площади 9 марта 1953 года и решений IV сессии Верховного Совета СССР.

Теперь, после выборов в местные Советы, нельзя допустить снижения размаха и идейного уровня политической агитации. Пропаганда решений XIX с'езда партии — не кратковременная кампания а важнейшая составная часть всей идеологической работы партии на длительное время.

Пленум обкома КПСС подчеркнул, что особенно необходимо обеспечить повышение идейного уровня политической агитации, постоянно заботиться о том, чтобы агитационная работа велась в наиболее яркой, наглядной и убедительной форме и охватывала все население.

Надо повсеместно добиться того чтобы политическая работа в массах была целеустремленной, неразрывно связанной с жизнью, с конкретными задачами, вытекающими из решений с'езда, носила боевой, наступательный характер вдохновляла трудящихся на активное участие в социалистическом соревновании на борьбу за новые успехи в хозяйственном и культурном строительстве.

Политическая агитация должна быть направлена на преодоление таких пережитков капитализма в сознании людей, как нарушение трудовой дисциплины, прогулы, неправильное отношение к социалистической собственности, бескультурье, пьянство, недостойное поведение в быту. Необходимо создавать вокруг подобных фактов обстановку нетерпимости и общественного осуждения.

Известно, что идейный уровень политической работы в массах определяется прежде всего составом агитаторов. Поэтому очень важно, чтобы горкомы, райкомы, первичные партийные организации систематически добивались улучшения качественного состава агитаторов. Надо смелее и активнее привлекать к агитационной работе городскую и сельскую интеллигенцию.

Правильно поступили Прокопьевский и Мариинский горкомы партии организовав систематическое инструктирование по материалам XIX с'езда партии: руководителей агитколлективов — в горкомах, агитаторов — в первичных партийных организациях. В этих городах регулярно проводятся собрания агитаторов с инструктивными докладами руководящих работников.

Все горкомы и райкомы КПСС, политотделы железнодорожного транспорта, первичные партийные организации должны систематически работать с агитаторами, повышать их политический и общеобразовательный уровень, учить агитаторов искусству ведения политической работы в массах, осуществлять повседневный контроль за работой агитаторов практикуя посещение бесед руководящими работниками. Следует поднять роль и авторитет агитаторов и рассматривать их работу как ответственное партийное поручение.

В городах и районах имеется немало постоянно действующих агитпунктов. Очень важно сейчас, после выборов в местные Советы, повсеместно увеличить количество таких агитпунктов, улучшить их работу, обновить в них средства наглядной агитации, иметь в агитпунктах газеты, журналы, политическую и художественную литературу. Необходимо организовать в агитпунктах проведение массово-политических и культурных мероприятий: лекций, докладов, бесед агитаторов, громких читок, консультаций, демонстрации кинофильмов, тематических вечеров, собраний и т. д.

Наглядная агитация является одной из доходчивых форм массовой политической агитации. Между тем в городах Кемерово и Ленинске-Кузнецком, в Топкинском, Кузедеевском и других районах очень мало средств наглядной агитации, мобилизующей массы на успешное решение задач, поставленных Коммунистической партией и Советским правительством. Надо, чтобы средств наглядной агитации стало гораздо больше на всех предприятиях, в учреждениях, клубах, библиотеках, на улицах городов и районных центров, в колхозах, МТС и совхозах. Призывы, плакаты, художественные панно, фотовитрины и монтажи должны быть доходчивыми и выразительными, отражать исторические задачи, поставленные XIX с'ездом партии перед советским народом в пятой сталинской пятилетке.

Известно, какое большое воспитательное значение имеют собрания трудящихся с политическими докладами руководящих работников. Важно, чтобы такие собрания проводились регулярно и ими охватывались рабочие всех предприятий, цехов, смен, колхозники всех населенных пунктов, рабочие МТС, совхозов и служащие учреждений, чтобы эти собрания тщательно готовились и проходили в обстановке высокой активности, являясь трибуной для развертывания критики снизу.

Выступления руководящих работников с политическими докладами перед трудящимися являются важным условием повышения идейного уровня и размаха политической работы в массах. Партийные, советские, хозяйственные и иные руководители, как бы ни были загружены другими делами, могут и должны лично вести политическую работу в массах и, таким образом, содействовать широкому размаху агитации.

Но для этого необходимо, чтобы горкомы и райкомы партии улучшили руководство группами внештатных докладчиков, добились, чтобы руководящие работники самостоятельно разрабатывали политические доклады, установили контроль за содержанием докладов и обеспечили систематическое выступление с докладами перед трудящимися всех участников групп докладчиков.

Надо улучшить пропаганду материалов с'езда на страницах наших газет и по радио. Областная газета «Кузбасс», а также прокопьевская, анжеро-судженская, тайгинская городские, юргинская, итатская и топкинская районные газеты далеко не полно освещают работу партийных организаций по раз'яснению материалов с'езда, слабо показывают практику агитационной работы, положительный опыт агитколлективов, агитаторов докладчиков, лекторов. Газеты робко и мало критикуют недостатки и упущения политической работы в массах.

Наши газеты — городские, районные, многотиражные — призваны помогать парторганизациям воспитывать всех трудящихся в духе беспредельной преданности Родине, заботы о всемерном укреплении обороноспособности Советского государства, в духе высокой политической бдительности.

Необходимо принять меры к улучшению пропаганды гениального произведения товарища Сталина «Экономические проблемы социализма в СССР» и материалов XIX с'езда партии через систему культурно-просветительных учреждений. В этих целях надо добиться более активной работы домов культуры, клубов, изб-читален, красных уголков, библиотек.

Повышение идейного уровня и расширение размаха политической агитации поможет еще теснее сплотить коммунистов и всех трудящихся вокруг Центрального Комитета Коммунистической партии и Советского правительства, мобилизовать все силы и творческую энергию масс на великое дело построения коммунизма в нашей стране.

Рабочие собрания—трибуна развертывания критики снизу

На днях пленум Орджоникидзевского райкома КПСС гор. Сталинска обсудил вопрос «О практике проведения рабочих собраний на предприятиях района».

Докладчик — секретарь райкома партии тов. Шуплецов и другие выступавшие указывали, что собрания рабочих и служащих являются одной из форм участия трудящихся в управлении своим предприятием своим цехом На собраниях трудящиеся обсуждают производственные дела, вскрывают недостатки в работе предприятия, намечают пути для их устранения. Общее собрание рабочих является трибуной для развертывания критики снизу.

Однако, как отмечалось на пленуме, на предприятиях Орджоникидзевского района рабочим собраниям часто не придают должного значения. Например, на Кузнецком металлургическом комбинате имени И. В. Сталина только в двух цехах — коксохимическом и листопрокатном — собрания проходят регулярно

В коксохимическом цехе как правило, на рабочих собраниях выступают руководители цеха, обсуждаются различные вопросы производства а на участках цеха заведены специальные книги учета предложений рабочих. Реализация этих предложений систематически проверяется цеховым комитетом профсоюза.

Начальник листопрокатного цеха тов. Павловский рассказал на пленуме об опыте проведения рабочих собраний и производственных совещаний в цехе.

— Производственные совещания, — говорит тов. Павловский, — у нас проводятся ежемесячно. На них мы обсуждаем пути повышения производственной мощности стана, вопросы об улучшении качества продукции, о снижении ее себестоимости и т. п. На производственных совещаниях и собраниях рабочие вносят много ценных предложений. Для учета и реализации этих предложений у нас заведена специальная книга, в которой указываются сроки исполнения предложений и ответственные исполнители. На каждом рабочем собрании председатель цехкома докладывает о выполнении предложений.

Пленум отметил, что в большинстве остальных цехов Кузнецкого металлургического комбината рабочие собрания проходят очень редко. Заводской партийный комитет и комитет профсоюза смирились с тем, что во многих цехах завода рабочие собрания проходят с неизменной повесткой дня: «Итоги выполнения плана за прошедший месяц и задачи на текущий месяц».

На пленуме указывалось также, что плохо проходят рабочие собрания в стройуправлениях треста «Сталинскпромстрой», на цементном заводе и на заводе имени Молотова.

Выступавшие в прениях указали на факты нетерпимого отношения некоторых хозяйственных руководителей к критике снизу. Начальник копрового цеха Кузнецкого металлургического комбината тов. Заращенко, например, на собраниях бывает редко, с рабочими груб, пытается преследовать тех, кто его критикует. Председатель артели «Промкооператор» тов. Гребенников дошел до того, что на собрании членов артели заявил: «Я был груб с рабочими и буду груб в дальнейшем». За такое поведение оба они, однако, не привлечены к партийной ответственности.

Вопрос о практике проведения рабочих собраний на предприятиях района, вынесенный на обсуждение пленума оказался актуальным наболевшим вопросом. Пленум принял решение направленное на ликвидацию недостатков в практике проведения собраний рабочих и служащих.

Н. КРАСНОРЯДЦЕВ.
(Корр. «Кузбасса»).

К 85-летию со дня рождения А. М. Горького

Алексей Максимович Горький и Антон Павлович Чехов (1900 год).

МОСКВА

Москвичи, как и все трудящиеся нашей страны, отмечают 85-ю годовщину со дня рождения основоположника советской литературы, великого русского писателя Алексея Максимовича Горького. Гениальному художнику слова посвящаются литературные чтения, вечера, научные сессии.

23 марта горьковский вечер состоялся в Доме актера. Были показаны в постановке Государственного Академического Малого театра сцены из спектакля «Васса Железнова». Артисты театра имени М. Н. Ермоловой исполнили отрывки из спектакля «Достигаев и другие», артисты Центрального театра транспорта — из спектакля «Последние».

Институт мировой литературы, носящий имя великого русского писателя, 27 и 28 марта проводит «горьковские чтения». Будут заслушаны доклады, освещающие различные стороны творчества гения русской и мировой литературы.

Вечера, посвященные А. М. Горькому, состоятся в Центральном доме литераторов и в Центральном доме работников искусств.

(ТАСС).

ТБИЛИСИ

Трудящиеся Грузии готовятся отметить 85-летие со дня рождения великого русского писателя, основоположника советской литературы А. М. Горького. В культурно-просветительных учреждениях и учебных заведениях проводятся беседы, организуются литературные вечера памяти гениального писателя.

В Грузии много памятных мест, связанных с жизнью и деятельностью любимого писателя советского народа. Впервые А. М. Горький посетил Грузию в 1891—1892 годах. Тогда он прожил в Тбилиси более года и за это время побывал в Телави, Гори, Боржоми, Кутаиси, Батуми, Сухуми и других городах. На фасаде дома № 146 по улице Клары Цеткин (бывшая Елизаветинская) в Тбилиси установлена мемориальная доска. Она гласит, что летом 1892 года здесь жил Горький. Максим Горький опубликовал в газете «Кавказ» 12 сентября 1892 года свой первый рассказ «Макар Чудра». Экземпляр этой газеты за № 242 хранится сейчас в Государственном музее Грузии.

Великий русский писатель был тесно связан с грузинской культурой. Он встречался с известными грузинскими общественными деятелями и писателями Э. Ниношвили, А. Церетели и другими, был в большой дружбе с выдающимся деятелем грузинского театра режиссером К. Марджанишвили. В 90-х годах прошлого столетия почти все изданные к тому времени произведения Горького были переведены на грузинский язык.

Подлинно массовое распространение получили книги А. М. Горького в Грузии после установления советской власти. За годы советской власти на грузинском языке издано свыше 125 тысяч экземпляров произведений великого писателя. Среди них— «Мои университеты», «Мать», «Дело Артамоновых» и другие.

(ТАСС).

ПОЛТАВА

В излучине реки Псел раскинулось живописное село Мануйловка. Более полувека назад здесь жил и работал великий русский писатель А. М. Горький.

В центре села — литературно-мемориальный музей Горького. Самая красивая улица села, библиотека, парк, новая школа-десятилетка названы именем писателя. Это имя носит и колхоз, расположенный в Мануйловке.

О великом русском писателе вспоминают в своих беседах с молодежью колхозники И. И. Назаренко и М. С. Хоруженко. Они участвовали в народном хоре, организованном А. М. Горьким.

Колхозники, школьники, учителя готовятся к знаменательной дате — 85-летию со дня рождения А. М. Горького. В музее увеличилось число посетителей. Большой спрос на произведения писателя в библиотеках. Сельский драматический кружок готовит пьесу А. М. Горького «Дети солнца».

(ТАСС).

Лекции для трудящихся

Партийная организация шахты «Северная» треста «Кемеровоуголь» заметно улучшила лекционную работу. С начала года группой докладчиков шахты и членами Всесоюзного общества по распространению политических и научных знаний для горняков и жителей поселка шахты прочитано более 50 лекций. Лекции прослушало около 6 тысяч человек.

В клубе шахты организовано чтение цикла лекций о гениальном труде И. В. Сталина «Экономические проблемы социализма в СССР».

В. Жебелев.

К советско-венгерским торговым отношениям

В результате переговоров между Министерством внутренней и внешней торговли СССР и Венгерской торговой делегацией, протекавших в атмосфере дружественного взаимопонимания, 24 марта сего года подписан Протокол о взаимных поставках товаров между Союзом ССР и Венгерской Народной Республикой на 1953 год.

Стороны договорились о значительном увеличении товарооборота в 1953 году по сравнению с 1952 годом и с об'емом товарооборота, установленным на 1953 год действующим советско-венгерским долгосрочным торговым соглашением от 23 января 1952 года.

Советский Союз будет поставлять Венгерской Народной Республике оборудование для металлургической, горнодобывающей и для других отраслей промышленности, хлопок, железную руду, кокс, сельскохозяйственные машины и другие товары, в которых нуждается Венгрия.

Венгрия будет поставлять в СССР морские и речные суда, под'емно-транспортное оборудование и некоторые виды промышленного оборудования, локомобили, паровозы, товары широкого потребления и другие товары.

Протокол подписали с Советской стороны — Министр внутренней и внешней торговли СССР А. И. Микоян, с Венгерской стороны — Министр внешней торговли А. Собек.

Доходная отрасль колхозного производства

Перед хлеборобами Кузбасса поставлена важная задача — обеспечить изобилие картофеля, овощей и молочных продуктов для трудящихся городов бассейна. Решение этой задачи требует коренного улучшения овощеводства в колхозах.

Для определения существующего положения в колхозном овощеводстве и возможностей его улучшения приведем некоторые данные по Кемеровской пригородной зоне. Колхозы Кемеровского района в 1952 году вырастили овощей наиболее массового спроса — помидоров и огурцов примерно по 500—700 граммов на каждого жителя Кемерово.

Столь незначительное производство овощей об'ясняется вовсе не тем, что в Кемеровском районе малы площади, занятые этими культурами, а тем, что еще слишком низки урожаи.

Между тем опыт показывает, что в условиях нашей области можно получать высокие урожаи теплолюбивых и поздно созревающих овощей. Колхоз имени Сталина, Кемеровского района, применив правильную агротехнику рассадной культуры помидоров и огурцов, получил в 1952 году урожаи, превышающие средние для района, по помидорам в 50 раз и по огурцам — в 78 раз. Колхоз снял спелых помидоров с одного гектара вдвое больше, чем все остальные колхозы района с 74 гектаров. Стало быть, в наших условиях можно получать помидоров и огурцов по 400 центнеров с гектара.

Следует также отметить резкую сезонность производства и потребления овощей. Ранних овощей, выращиваемых в парниках и теплицах, колхозы совершенно не производят. В результате получается относительное обилие овощей в августе и сентябре и полное отсутствие их в течение остальных 10 месяцев. Поэтому колхоз имени Сталина, впервые в 1952 году, вырастивший парниковые огурцы и помидоры, был в течение июня и июля единственным их поставщиком на колхозном рынке. Остальные колхозы района, имея в среднем всего по 160 рам парников, занятых в основном рассадой капусты, конечно, и не помышляли о такой «роскоши», как июньские и даже июльские огурцы.

Все это говорит о низком уровне развития колхозного овощеводства, несмотря на наличие больших резервов повышения продуктивности и доходности этой отрасли в пригородных колхозах.

Если в полеводстве и животноводстве внедрение достижений передовой советской науки и практики и повышение уровня механизации стало законом, то в отношении огородничества в колхозах области этого сказать никак нельзя. Одним из основных показателей уровня культуры овощеводства, тем более в условиях Сибири, является развитие парниково-тепличного хозяйства. Между тем в колхозах Кемеровского района нет ни одной теплицы, а парников имеется только 4500 рам — вдвое меньше того что имеет один из колхозов Подмосковья, — сельхозартель имени Ворошилова, Ухтомского района.

Другой важнейший показатель агрокультуры — это орошение огородных участков. Его нет ни в одном колхозе Кемеровского района.

Общеизвестна ведущая роль МТС в колхозном земледелии. Но в овощеводстве как в отношении механизации, так и агрономического обслуживания, участие МТС пока что ничтожно.

Не получают колхозы агрономической помощи по овощеводству и от райсельхозотделов, в которых должности агрономов-овощеводов остаются вакантными из года в год. Никто не реагирует на тот факт, что в колхозах зачастую не выполняются даже самые необходимые агротехнические приемы. Так, в практике выращивания помидоров в условиях Сибири давно уже стало обязательным ограничение роста ботвы, называемое пасынкованием. Без правильного и своевременного пасынкования при самом лучшем уходе не получить ранних зрелых плодов. Между тем большинство колхозных овощеводов не имеет четкого представления о том, как и когда производить пасынкование.

До последнего времени в областном управлении сельского хозяйства вообще не интересовались урожайностью овощей по отдельным культурам. Работники облсельхозуправления обычно оперируют обезличенными среднеарифметическими данными. Делается это очень просто: берут урожайность неприхотливой, холодостойкой капусты, которая дает урожай, скажем, 100 центнеров с гектара, и урожайность теплолюбивых помидоров, составляющую, примерно, 10 центнеров с гектара, слагают их, и получается показатель урожайности неизвестно какого «овоща» в 55 центнеров. Этот показатель в отчетности и числится как средняя урожайность овощей, которая считается вполне приличной.

Колхоз имени Сталина, Кемеровского района, в прошлом году получил помидоров 370 центнеров и огурцов 420 центнеров с гектара. Такой урожай, не только в колхозе, но и в облсельхозуправлении, об'ясняли тем, что при подготовке рассады в парниках был применен электродный способ обогрева.

Это неправильно. Электрообогрев чудес не творит. И если бы в электропарниках рассаду помидоров высеяли не в конце марта, а в конце апреля или в мае, как обычно делалось в том же колхозе, то и результаты были бы обычные, то есть начало созревания плодов совпало бы с началом осенних заморозков.

Элекропарники благодаря гибкому регулированию температуры в них позволили получить раннюю, крепкую рассаду — основу раннего и высокого урожая овощей. Кроме того, электрообогрев позволил колхозу впервые получить ранние парниковые огурцы и помидоры, рассада которых была подготовлена в небольшой электротеплице, построенной двумя плотниками за 10 дней.

Так или иначе, но опыт колхоза имени Сталина достаточно наглядно и убедительно показал, каких больших результатов повышения продуктивности овощеводства можно добиться за один только сезон при небольших затратах труда и средств.

Достаточно в каждом из пригородных колхозов области осуществить то немногое, что сделал колхоз имени Сталина, — построить 400—500 рам парников, а также небольшую электротепличку на 15—20 рам на любом виде обогрева, организовать орошаемый участок высокого урожая теплолюбивых овощей на площади в 2—3 гектара, чтобы существенно улучшить снабжение овощами городов Кузбасса и вместе с тем удвоить денежные доходы этих колхозов.

Чтобы судить о том, насколько посильно осуществление такого мероприятия для всех колхозов, достаточно сказать, что в колхозе имени Сталина все работы по строительству парников и теплицы, оборудованию их электрообогревом и устройству шлангового полива парников и участка открытого грунта были выполнены за полтора месяца силами четырех человек.

Большинство колхозов не сможет в ближайшее время построить капитальные теплицы с водяным или печным отоплением. Между тем электротеплицу упрощенного типа с остеклением из парниковых рам в состоянии построить любой электрифицированный колхоз. Такая теплица на 20 парниковых рам требует мощности всего 5 киловатт, и строительство ее может быть выполнено тремя плотниками за две недели. К тому же она не требует круглосуточного обслуживания, так как требуемый уровень температуры в ней поддерживается автоматически.

Наличие электроэнергии во всех пригородных колхозах Кузбасса благоприятствует широкому внедрению электротеплиц и электропарников и организации механического орошения овощных участков.

Опыт колхоза имени Сталина показал, сколь высоки могут быть производительность и оплата труда колхозников при ликвидации обезлички и учете выработки с центнера овощной продукции.

Но одно звено одного из колхозов района, конечно, не может решить проблемы полного обеспечения овощами населения города. 28 звеньев с такими же итогами в 28 колхозах района вырастят много овощей. Это будет также началом коренной перестройки экономики пригородных колхозов Кузбасса в направлении увеличения производства овощей.

Х. ЕСИЕВ.

По материалам «Кузбасса»

„Безответственное отношение к животноводству“

14 февраля в газете «Кузбасс» была опубликована корреспонденция под таким заголовком. В ней говорилось о том, что в ряде колхозов Мариинского района беспечно относятся к зимовке скота.

Председатель Чебулинского райисполкома тов Мокров сообщил редакции, что факты, изложенные в статье, подтвердились. Корреспонденция была обсуждена на совещании председателей колхозов и зооветспециалистов. Приняты конкретные меры по устранению недостатков в организации зимовки скота.

Виновники неудовлетворительной зимовки скота привлечены к ответственности. В частности, отстранены от занимаемых должностей и привлекаются к ответственности председатель колхоза «Трактор» Криковцев и председатель колхоза «Правда» Щеголеватых.

Пятисотникам—„зеленую улицу“ и тяжеловесные поезда

В директивах XIX с'езда партии по пятому пятилетнему плану развития СССР на 1951—1955 годы сказано: «Улучшить использование подвижного состава. Сократить в 1955 году время оборота вагонов не менее чем на 18 процентов против 1950 года и увеличить среднесуточный пробег паровозов не менее чем на 12 процентов. Значительно улучшить использование грузопод'емности вагонов и увеличить вес грузовых поездов».

Борясь за решение этих задач, работники железнодорожного транспорта настойчиво ищут и используют внутренние резервы. Ярким проявлением творческой инициативы железнодорожников является социалистическое соревнование машинистов локомотивов за вождение тяжеловесных поездов, за достижение 500-километрового среднесуточного пробега машин.

Машинисты электровозов Беловского электродепо, еще участвуя в соревновании за досрочное выполнение четвертой пятилетки, показали образцы лунинского ухода за локомотивами, продемонстрировали мастерство вождения тяжеловесных и длинносоставных поездов на больших скоростях. Известно, например, что по инициативе машиниста электровоза Игоря Братухина Министерством путей сообщения были пересмотрены нормы пробега электровозов между под'емочными ремонтами и увеличены с 76 до 150 тысяч километров. В 1949 году передовые машинисты Беловского электродепо выступили инициаторами соревнования за 500-километровый среднесуточный пробег электровозов. По требованию пятисотников был сокращен парк локомотивов, находящихся в работе, разработан новый, уплотненный график. У многих машинистов среднесуточный пробег электровозов превышал тогда 500 километров, а в целом по депо он возрос с 393 километров в январе 1950 года до 491 километра в июле этого же года.

Достижения пятисотников предавались широкой гласности. Пятисотники тт. Кондратенко, Миронов и другие выступали с лекциями в стахановских школах, учили электровозников как ухаживать за локомотивом и водить в любых условиях на больших скоростях тяжеловесные и длинносоставные поезда.

В соревнование пятисотников включились диспетчеры, работники станции, вагонники угольщики — все, кто связан с формированием, погрузкой и движением поездов.

Одним из первых поддержал пятисотников поездной диспетчер Беловского отделения Виктор Чумаков, прославившийся как умелый организатор грузовой и поездной работы. Широкое применение методов диспетчера Чумакова позволило коллективу отделения значительно улучшить использование электровозов, снизить себестоимость перевозок и уже во втором квартале 1950 года получить более полумиллиона рублей прибыли.

Машинисты электровозов тт. Братухин, Соколов, Кондратенко, Кривов, Колобаев, Сорокин, Максимкин, Корытин и ряд других добились 500—700-километрового среднесуточного пробега, перевозили тяжеловесными поездами десятки тысяч тонн дополнительного груза ежемесячно. Депо стало пятисотенным, завоевало звание предприятия коллективного стахановского труда, не раз выходило победителем во всесоюзном социалистическом соревновании.

Как же сейчас в Беловском электродепо выполняются решения XIX с'езда партии? Почему соревнование за полное использование мощностей локомотивов, за высокие пробеги и вождение тяжеловесных поездов по существу замерло?

Предоставим ответить на этот вопрос бывшим пятисотникам.

— Потому, — отвечает старший машинист электровоза тов. Кондратенко, — что «зеленая улица», которую для нас ранее открывали, заросла бурьяном равнодушия руководителей Беловского отделения дороги.

28 января машиниста электровоза тов. Сафронова вызвали в поездку в 12 час. 49 минут. Через 11 минут он вывел локомотив на контрольный пост, но только в 15 часов 10 минут отправился с поездом, простояв на станции 2 часа. А за это время он мог бы доставить поезд на станцию Калзагай. На станцию Усяты Сафронов прибыл в 18 часов 45 минут и простоял здесь 6 часов 42 минуты.

25 января машинист электровоза тов. Калечкин простоял на станции Калзагай, ожидая толкача, 5 часов 40 минут.

Подобные факты имеют место ежедневно. Так локомотивный отдел и отдел эксплуатации Беловского отделения дороги, возглавляемые тт. Вольским и Шубиным, «руководят» движением машинистов-пятисотников. Так работают поездные диспетчеры отделения.

Обсуждая социалистические обязательства на 1953 год, электровозники обязались увеличить среднесуточный пробег электровозов на 50 километров.

— Нет, — ответили им руководители отделения, — надо снизить его еще на 5 километров.

И пробег запланировали на 25 процентов ниже, чем он был в 1951 году, и ниже планового пробега 1952 года.

— Почему? — удивились электровозники.

— Безопасность движения поездов — прежде всего, — был ответ. — Надо создать вам нормальный отдых.

Безусловно, обеспечение безопасности движения поездов, строжайшее соблюдение установленных режимов работы поездных и локомотивных бригад имеют первостепенное значение. Но кто сказал, что безопасность движения несовместима с высокими пробегами локомотивов, с вождением тяжеловесных поездов? Почему руководители Беловского отделения дороги за разговорами о создании «нормальных условий труда и отдыха» бригадам порой стремятся скрыть свое нежелание правильно спланировать работу?

Чем, кроме плохого планирования, нераспорядительности, можно об'яснить многочисленные факты вызовов бригад раньше времени, отправки электровозов резервом, «неготовности» поездов, отправки локомотивных бригад на 8—10-часовой отдых после трех часов работы, предупреждений машинистам для посадки людей на перегоне?

Кто, кроме руководителей отделения дороги, виноват в том, что электровозники в прошлом году имели 18,3 тысячи километров резервного пробега и 13185 часов простоя электровозов в ожидании работ? Ведь за это время можно было доставить до станции Усяты 4395 поездов!

Весной прошлого года в электродепо был введен именной график работы локомотивных бригад. В результате среднесуточный пробег электровозов несколько поднялся. Но, если в мае по именному графику работало 70 процентов локомотивных бригад, то к концу года — всего 18 процентов. При введении именных графиков руководители отделения сначала кое-что сделали по улучшению планирования работы, а потом все пошло по-старому.

Уже к концу года именные графики были по существу забыты, и виноваты в этом, прежде всего, поездные диспетчеры отделения. В декабре прошлого года, например, электровоз старшего машиниста т. Дудина, считавшийся лучшим в депо, дал всего 319,2 километра среднесуточного пробега, а электровоз бывшего пятисотника т. Синчука — лишь 287,9 километра. Электровозов, которые не уложились даже в заведомо низкие нормы, в депо значительно больше, чем выполнивших их. Куда уж тут до именных графиков, если диспетчеры накапливают на станции Усяты по 12 электровозов в ожидании работы!

Забыта на отделении и замечательная инициатива диспетчера Чумакова, на деле доказавшего, что соревнование железнодорожников, участвующих в движении поездов, на каждую поездку, их деловое содружество с угольщиками ведут к лучшему использованию богатой техники. Характерно, что соревнование на одну поездку руководители отделения распространили только на электровозников и договоры заключались только при поездке в четном направлении, т. е. до станции Усяты. Паровозники и работники других служб в этом соревновании не участвуют.

Неисчерпаемые возможности увеличения грузоперевозок открывает умелое сочетание высоких пробегов с вождением тяжеловесных и длинносоставных поездов. Однако работники станций Усяты, Белово и других систематически отправляют неполновесные поезда. Машинисты электровозов рассказывают, что из Усят часто отправляют в Белово поезда весом на 500—700 тонн ниже нормы.

В Белово не прислушались и к предложению барабинского машиниста т. Середы, выступившего в прошлом году инициатором соревнования за выработку 25 тысяч тонно-километров брутто в месяц. Машинисты электродепо тт. Романов, Белоусов и другие последовали примеру т. Середы и достигли хороших результатов, но увы... их не поддержали.

Вывод из всего сказанного ясен. Руководители Беловского отделения Томской железной дороги перестали руководить патриотическим движением машинистов-пятисотников, пустили планирование поездной работы на самотек. Они пошли по пути наименьшего сопротивления — стали содержать завышенный парк электровозов в работе, что мешает достижению высоких пробегов, повышает простои подвижного состава, удорожает себестоимость перевозок.

Вызывает удивление, как это люди, зная решения XIX с'езда партии, указания о необходимости оказывать всемерную поддержку новаторам производства, стали на путь предательства, давно осужденного партией.

Важнейшим средством улучшения работы электродепо и отделения дороги, несомненно, явится возрождение замечательного движения машинистов-пятисотников, ведущего к более полному использованию мощностей электровозов, грузопод'емности вагонов, к ускорению оборота подвижного состава.

Пятисотникам — «зеленую улицу» и тяжеловесные поезда.

А. СУХИНОВ.

В Прокопьевске на строительстве жилых домов для горняков образцы труда показывает каменщик стройуправления № 2 треста «Прокопьевскшахтострой», бывший выпускник школы ФЗО Яков Миронов. Сменные нормы он перевыполняет в полтора раза.

НА СНИМКЕ: Яков МИРОНОВ на стройке нового дома по Фасадной улице.

Фото В. Сергеева.

Шире внедрять новое металлическое крепление

Горняки Кузнецкого бассейна, как и все труженики советской страны, воодушевленные историческими решениями XIX с'езда, не покладая рук самоотверженно трудятся, стремясь как можно больше дать Родине высококачественного топлива, досрочно выполнить план пятой сталинской пятилетки.

Рост добычи угля, без сомнения, требует большого расхода крепежа. Важным резервом повышения добычи угля и сокращения расхода крепежного леса является широкое внедрение металлического крепления при проходке горных выработок и особенно в очистных забоях.

За последние два года на шахте «Капитальная-1» треста «Молотовуголь» нашло широкое применение металлическо-костровое крепление при управлении кровлей. Это позволило организовать бесперебойную работу очистных забоев, почти полностью устранить завалы лав, снизить трудоемкость работ по управлению кровлей и увеличить производительность труда.

Однако широкое внедрение металлической крепи сдерживалось из-за ряда причин.

Металлические стойки «СКГ-1» имели конструктивные недостатки. Под давлением кровли выдвижная часть иногда полностью опускалась на корпус. Стойки часто было трудно выбить. Они терялись.

В конце прошлого года на шахту «Капитальная-1» поступили новые стойки «СДТ» конструкции Донецкого научно-исследовательского угольного института, предназначенные для крепления очистных забоев и раскосов подготовительных выработок на пологопадающих пластах. Они получили быстрое признание. Но нужно заметить, что стойки и этого типа требуют все же некоторого усовершенствования. На наших пластах стойки вдавливаются в почву. Так, на участке № 7 по этой причине они устанавливаются на лежаны. Необходимо увеличить опорную площадь нижнего башмака стойки. Горизонтальные клинья при сильном ударе отходят назад. Чтобы устранить этот недостаток, желательно несколько уменьшить угол горизонтального клина и вести работу по уменьшению веса стойки.

Начальник участка № 5 тов. Анрусенко организовал в лаве № 72 успешное управление кровлей способом полного обрушения на кусты из металлических стоек «СДТ-3». Длина лавы здесь — 120 метров, мощность пласта — 0,95 метра, угол падения — 10 градусов, кровля — песчаный аргелит, почва — аргелит, подрубка пласта производится врубовой машиной «КМП-1», уголь доставляется по лаве скребковыми транспортерами «СКР-11». Постоянное забойщицкое крепление лавы — поперечное, с полной перетяжкой кровли. Расстояние между центрами кругов по восстанию 1 метр. Лава работает по графику один цикл в сутки.

Кусты из шести стоек «СДТ-3» ставятся в один ряд вдоль забоя за скребковыми транспортерами со стороны выработанного пространства, на расстоянии двух метров друг от друга. Переноска кустов производится за каждым циклом. После этого делается разрядка крепи в выработанном пространстве и посадка лавы.

Начальник участка № 2 тов. Сидоров применял в комбайновой лаве на пласту мощностью 1,3 метра стойки «СДТ-4» не только при управлении кровлей, но и проводил опытное испытание этих стоек для забойщицкого крепления.

В начале января в новой комбайновой лаве т. Сидоров сразу организовал управление кровлей способом полного обрушения на кусты и стойки «СДТ-4». Успешно применяются новые стойки и в другой лаве.

Опыт показывает, что стойки «СДТ» несравненно лучше, чем деревянное и металлическо-костровое крепление.

Широкое внедрение этих стоек на шахтах открывает огромные перспективы в деле коренного улучшения крепления лав, создания безопасных условий для работ в очистных забоях, резкого снижения расхода леса, роста производительности труда навалоотбойщиков и рабочих, занятых на управлении кровлей.

Чтобы наглядно представить, что дает полный перевод очистного забоя на металлическое крепление стойками «СДТ», приведем пример по лаве № 37 мощностью 1,3 метра. Длина лавы — 140 погонных метров, выемка угля производится комбайном «Донбасс».

Раньше здесь управление кровлей велось при помощи металлических костров из двутавровых балок с пробивкой деревянной стойки между кострами. При обычном деревянном забойщицком креплении участок расходовал на каждом цикле около 500 стоек. При замене же их металлическими общий расход крепежного леса по участку снизится на 50 процентов. Только за счет леса можно на каждом цикле сберечь 1410 рублей и высвободить, самое малое, 5 лесодоставщиков с оплатой — 200 рублей за смену. Следовательно, экономия составляет 1610 рублей. При добыче 343 тонн с одного цикла себестоимость тонны угля снизится на 4 р. 69 к. А общая экономия по участку с вычетом амортизационных отчислений стоимости металлических стоек будет, примерно, 38360 рублей в месяц, или около 460 тысяч рублей в год. Крепление резко улучшит организацию работ по графику один цикл в сутки, состояние техники безопасности в очистных забоях и работу подземного транспорта, так как в значительной степени сократится об'ем работ по доставке участкам крепежного леса.

Учитывая производственно-экономическую эффективность применения металлического крепления в забоях, мы разработали мероприятия по широкому внедрению стойки «СДТ». Составлен и утвержден график перевода лав на полное металлическое крепление. Сделана заявка на дополнительное получение стоек «СДТ».

Из 16 действующих лав шахты «Капитальная-1» в 1953 году будет переведено на полное металлическое крепление стойками «СДТ»—7 лав. В шести лавах управление кровлей будет производиться при помощи кустов из стоек «СДТ» или металлических костров.

В двух лавах мы намерены применить металлическую сетку, что позволит намного сократить расход затяжек.

К сожалению, нужно отметить, что в настоящее время перевод лав на полное металлическое крепление по шахте задерживается из-за отсутствия металлических стоек «СДТ». Несмотря на неоднократные обращения в трест «Молотовуголь» и комбинат «Кузбассуголь» с просьбой ускорить получение стоек «СДТ», заявки шахты на IV квартал прошлого года и на первый квартал 1953 г. до сих пор не выполнены.

Учитывая перспективы широкого внедрения стоек «СДТ» на шахтах Кузбасса, считаем необходимым разрешить в Министерстве угольной промышленности вопрос о серийном выпуске стоек «СДТ» на одном из заводов Кузбасса. Нет сомнения, что шахтеры и инженерно-технические работники шахт Кузбасса обеспечат широкое внедрение новой металлической стойки «СДТ» и полнимут техническое оснащение шахт на еще более высокую ступень.

Широкое внедрение металлического крепления в очистных забоях коренным образом улучшит состояние техники безопасности, поможет нам увеличить добычу угля, поднять производительность труда, снизить себестоимость тонны добываемого угля, успешно выполнить величественные задачи новой пятилетки.

Г. ФИЛИМОНОВ,
помощник главного инженера шахты «Капитальная-1».

В КИСЕЛЕВСКЕ

ПАМЯТИ И. В. СТАЛИНА

Глубоко чтут память великого вождя Иосифа Виссарионовича Сталина трудящиеся города. Во всех библиотеках, в клубах госмашзавода и шахт сделаны фотомонтажи, отображающие жизнь и деятельность великого зодчего коммунизма Иосифа Виссарионовича Сталина.

В школах читаются лекции на тему «Образ Иосифа Виссарионовича Сталина в художественной литературе». Сотни агитаторов на предприятиях, десятидворках проводят беседы на темы: «Жизнь и деятельность товарища Сталина», «Детские и юношеские годы И. В. Сталина», «О великом содружестве Ленина и Сталина», «Дела товарища Сталина будут жить в веках».

ЗАВОДСКОЙ ШАХМАТНЫЙ ТУРНИР

На госмашзаводе проводится шахматный турнир на звание чемпиона завода. В турнире участвует 60 рабочих, служащих и инженерно-технических работников. Начались уже финальные игры. Больше остальных набрали очков конструктор Масенас, машинист паровоза Антонюк, токарь Петров.

Победителям турнира будут вручены призы: часы, фотоаппарат и шахматы.

ШКОЛЬНЫЕ КАНИКУЛЫ

Культурно и весело проводят свой отдых учащиеся школ города. Много интересного ожидает детвору в эти дни во Дворце пионеров, в клубах.

Во Дворце пионеров будет проведена читательская конференция по книге П. Журба «Александр Матросов». Драмкружок Дворца пионеров подготовил пьесы «Артемка» и «Особое задание».

В дни каникул будут демонстрироваться детские кинокартины «В степи», «Слон и веревочка», «Друзья-товарищи», «Аленький цветочек» и другие. Многие школьники побывают с экскурсиями на шахтах, ознакомятся с процессом угледобычи.

НОВЫЙ МАГАЗИН

Расширяется торговая сеть города. На днях открыт новый промтоварный магазин на шахте «Тайбинская». В первых числах апреля будут открыты еще три магазина в центре города.

А. БАБЕНКО,
(Корр. «Кузбасса»).

Стахановцы передают свой опыт

ПРОКОПЬЕВСК. (Корр. «Кузбасса»). Коллектив проходчиков шахты имени Сталина помогает горнякам шахты имени Молотова осваивать организацию проходки по скоростным многоцикличным графикам.

На шахту имени Молотова послана проходческая бригада Николая Матлюка. В сложных геологических условиях проходчики-скоростники оказывают шахте действенную помощь в воссоздании очистного фронта. За полтора месяца они прошли квершлаг двухпутевого сечения.

В забое, где работает бригада Николая Матлюка, проходчики практически осваивают стахановские приемы выполнения всех производственных операций, учатся полностью использовать погрузочную машину.

ЧИТАТЕЛИ О КНИГАХ

Писателю необходимо изучать жизнь

И. Лушкин — начинающий писатель. Он впервые выступает с большим произведением — романом «Трудные дороги», начальные главы которого напечатаны в пятом номере альманаха «Сталинский Кузбасс».

Действие развертывается на крупнейшем металлургическом комбинате — детище первых сталинских пятилеток, в дни Великой Отечественной войны.

И. Лушкин стремится нарисовать широкое художественное полотно о новаторах труда—металлургах, смело ломающих прежние, укоренившиеся понятия и нормы в сталеварении, об отважных сынах и дочерях нашей Родины, о советских партийных и хозяйственных руководителях, выпестованных партией Ленина — Сталина.

Надо сказать, что автор располага богатым фактическим материалом для создания большого, правдивого произведения, интересными наблюдениями за многогранной жизнью передового отряда советских металлургов, и не мало поработал над этим материалом.

Говоря о достоинствах романа И. Лушкина, необходимо, подчеркнуть верный авторский прицел и несомненную удачу в создании общей композиции произведения. Молодой писатель сумел заглянуть в жизнь, в его поле зрения попали именно те люди, о которых важнее всего было рассказать советскому читателю.

С первых же страниц романа «Трудные дороги» запоминаются образы членов семьи Ушаковых. Читаешь об этих людях и невольно симпатизируешь им, с волнением следишь за их жизнью, борьбой.

Есть в книге и другие яркие места. Описывая аварию на новой мартеновской печи, автор убедительно раскрывает глубокие переживания людей:

«Поди-и-на!!! — закричал Громов не своим голосом. — Подину, товарищи, проело! Скорее вниз... Ковш под печь!..»

...«Но было поздно. И все это поняли. Если проело подину, металл в печи не удержишь. Сначала тонкой струйкой, а потом уже мощным злым потоком металл прорвался под печь, между быками, хлынул на стоявшие под печью шлаковые ковши, на тележку, сваривая все это в бесформенную металлическую глыбищу. Разливочный пролет осветился зловещим багровым светом, люди все прибывали и останавливались поодаль, томились от невыносимой жары, от горя, от злости. Никита, Варя и два других подручных столпились вокруг Андрея. На Громова не смотрели, но у каждого в глазах стоял вопрос: почему это, Андрей?»...

...«Почему проело подину? Почему? — мучился Андрей. Он с лихорадочной поспешностью припоминал все операции, всю технологическую карту и все же не мог найти ответа — почему же?..»

«— Двести тонн!.. — не слушая Серкова, прошептал Андрей. — Двести тонн! Как в глаза людям смотреть?..»

Этому верит читатель! Это правдиво, это по жизни.

Такие куски романа позволяли предполагать, что перед нами открывается подлинное эпическое повествование о повседневных буднях простых советских людей, их высокой идейности, душевной красоте. Но читаешь страницу за страницей и эти первые предположения и надежды очень скоро сменяются разочарованием. Насколько бледны и схематичны многие образы, как не продуманы дела и действия большинства героев произведения!

Разберем для примера вторую главу «Трудных дорог». Директор металлургического комбината Горный собирает у себя руководителей цехов и отделов, чтобы посоветоваться — как лучше выполнить важное задание партии и правительства, добиться скорейшего выпуска необходимых для обеспечения фронта новых марок сталей.

И. Лушкин пишет:

...«Когда они вошли в кабинет директора, там уже собралось порядочно народу. Это были начальники цехов и отделов, хозяйственные работники (?)...

Отрывисто поздоровавшись со всеми, Горный сразу же пошел к столу и, словно разглядывая над каждым словом, глухо сказал:

— Утром по прямому вызывал нарком. Спрашивал: «Высокосортные (?) стали скоро будете варить? Советовались?» Вот я вас и собрал сюда посоветоваться. Нарком должен вызвать с минуты на минуту.

Горный замолчал, отвернувшись, долго смотрел в заснеженное окно...»

Во время совещания раздается голос в селекторе. Начальник смены второго мартеновского цеха докладывает об окончании ремонта второй мартеновской печи. График ремонта перекрыли на трое суток.

Директор, зная, что эта печь еще даже не разогрета, задает вопрос начальнику смены: «Кто ведет плавку?» И тут же решает, не останавливая печь на ремонт, переделать подину.

Сколько здесь нелепостей! Оказывается, что директор, только что вернувшись из мартеновского цеха, не знал, в каком состоянии находится вторая мартеновская печь, и не знал, что до плавки еще далеко. Печь еще нужно было разогреть, для чего необходимо затратить по крайней мере не менее суток.

На ремонт печи затрачивается, как правило, шесть—семь суток, а стахановцы закончили ремонт на трое суток раньше графика. Этому, однако, никто из присутствующих на совещании даже не удивился.

Директор Горный, собираясь переделать подину без остановки печи, повидимому, не подумал, что этого сделать вообще нельзя. На присутствующих же сталеплавильщиков подобное невежество директора не произвело никакого впечатления.

«Надеюсь, на сегодня пока все, товарищи. Во всяком случае, здесь,—заканчивая совещание, говорит директор. — Перенесем совещание в цехи. Нужно мобилизовать коллективы, салиться за разработку технологических инструкций, за работу!..»

Спрашивается, зачем директор отрывал столько больших руководителей от живого дела, и что вынесли они с этого совещания? Читатель приходит просто в недоумение!

В другом месте, в главе шестой, рассказывая о новой технологии сталеварения, автор пишет: «Пока они (сталевары) разговаривали, плавка была выдана...» А подручные Дрожжин и Зайцев успели тем временем заправить печь. Комментарии к этому вымыслу излишни. Удивительная организация труда у передовых сталеваров!

Много в романе и таких ошибок, которые подчас приводят героев к курьезам. Вот один из них: автор, повествуя о сталеваре Серкове, пишет: «Никита сдержал свое слово. Каждая плавка из его печи теперь превышала установленные инструкцией нормы...»

Стало быть, речь идет о технологической инструкции по выплавке стали, в которой весь процесс выплавки стали регламентирован «от и до». Предположим, перед раскислением плавка будет содержать фосфора больше, чем это предусматривает инструкция, тогда эта плавка будет выпущена бракованной по фосфору. Или: по инструкции положено плавке кипеть от одного часа до двух. Если она будет кипеть больше или меньше установленного инструкцией времени, то в одном случае сталь будет газонасыщенной, в другом—загрязненной примесями. Так о каком же превышении норм идет речь? Вот и получилось, — вместо хорошего сталевара — плохой сталевар!..

Но самым существенным недостатком романа И. Лушкина «Трудные дороги» является то, что автор исходит из неверных позиций, утверждая, что советские металлурги не были подготовлены к производству высококачественных сталей к началу Великой Отечественной войны и не имели научной базы для этого. Это не соответствует действительности и исторической правде.

Кроме того, по мнению Лушкина, инженеры-сталеплавильщики и ученые якобы плелись в хвосте событий и даже в отдельных случаях тормозили работу сталеваров-новаторов, как, например, главный сталеплавильщик Строгов. Это также неправдоподобно.

Автор заставляет героев своего романа совершать много необдуманных, ничем не оправдываемых и нереальных поступков. Так, в первой главе романа Иван Строгов, провожая своего товарища на фронт, дает ему слово хорошо работать. И в знак дружбы срывает с заводского пропуска свою фотокарточку, дарит ее своему дружку Валерию. Спрашивается: подумал ли автор над тем, что этим поступком Иван Строгов обрек себя на вынужденный прогул, на административное взыскание и на хлопоты, связанные с получением нового заводского пропуска. Факт маловероятный!

Надуманна и нереальна сцена у репродуктора, когда сталевар Серков, слушавший в числе других очередную сводку с фронта, «не обращая внимания на ветер и холод, снял с себя верхнее (!) пальто и, оставшись в фуфайке, с помощью товарищей вскарабкался на столб и накрыл динамик так, что людям стало слышно каждое слово диктора».

Примеров такого неправдивого и надуманного показа событий, поступков своих героев у И. Лушкина немало. Печать поверхности, штампа, бедности языка и незнания живой действительности лежит на произведении И. Лушкина, несмотря на то, что роман написан на близкую нам, животрепещущую тему современности.

При наличии таких недоработок произведение не может быть спасено отдельными хорошими местами и страницами, которые в нем имеются.

За эти основные, коренные недостатки романа отвечает, разумеется, прежде всего сам автор. Но часть вины, несомненно, ложится и на редакцию альманаха «Сталинский Кузбасс». Она должна была потребовать от И. Лушкина более добросовестного отношения к столь ответственной теме, посоветовать ему обстоятельнее познакомиться с условиями производства и жизнью металлургов и с помощью знающих производственников и опытных металлургов углубить содержание отдельных глав и, в конце концов, даже технически и стилистически отработать все произведение.

Полностью самые серьезные недостатки своего творчества И. Лушкин может изжить только сам. Он, безусловно, способный прозаик, неплохо владеет формой. И если, кроме этого, профессионального умения, у него будет еще глубокое знание нашей советской действительности, если он поймет и правильно глубоко осмыслит внутреннее содержание вдохновенного труда советских людей, он сможет создать более зрелое и интересное произведение.

И. ЧИРКОВ,
И. ДЕМИН,
инженеры Кузнецкого металлургического комбината.

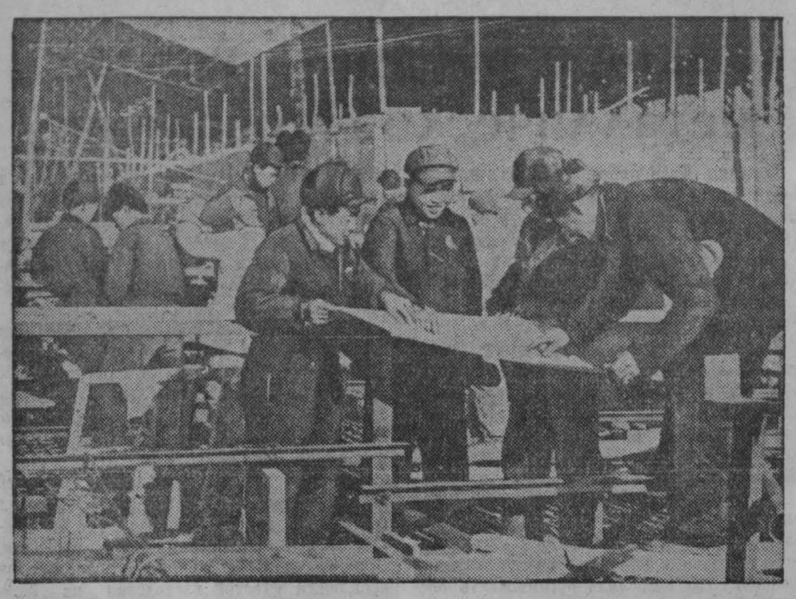

Правительство Китайской Народной Республики поставило перед коллективом Аньшанского металлургического комбината (Северо-Восточный Китай) задачу в течение ближайших лет полностью реконструировать старое предприятие на основе новой техники, построить ряд автоматических и полуавтоматических сталелитейных заводов, в 3—4 раза увеличить количество и ассортимент продукции.

Борясь за выполнение этой почетной задачи, строители комбината развернули соревнование и добиваются больших трудовых успехов. Громадную помощь в строительстве оказывают советские специалисты.

НА СНИМКЕ: на одном из строительных участков на Аньшанском металлургическом комбинате.

Постановление Президиума ЦК Коммунистической партии Чехословакии и Президиума Правительства Чехословакии об увековечении памяти Клемента Готвальда

ПРАГА, 24 марта. (ТАСС). Чехословацкое телеграфное агентство передает:

Президиум Центрального комитета Коммунистической партии Чехословакии и Президиум правительства Чехословакии постановили создать в Праге за счет государства музей К. Готвальда и воздвигнуть памятник Клементу Готвальду.

Для этой цели создана комиссия, в которую входят: председатель Антонин Запотоцкий, заместитель председателя Вилем Широкий, члены комиссии — Вацлав Копецкий, Эмануил Шлехта, Иржи Тауфер, Франтишек Нечасек, Индрижих Веселы.

VII сессия Генеральной Ассамблеи ООН

В Политическом комитете

НЬЮ-ЙОРК, 24 марта. (ТАСС). На дневном заседании Политического комитета 23 марта, обсуждающего вопрос о вмешательстве США во внутренние дела других государств, выступил представитель СССР А. А. Громыко, речь которого заняла почти все дневное заседание комитета.

А. А. Громыко в своей речи ссылался на конкретные факты, официальные документы, а также на заявления видных американских политических деятелей.

Выступивший затем американский делегат Лодж заявил, что приведенные в речи советского представителя заявления Даллеса, Стассена и некоторых других видных республиканских деятелей были сделаны ими не в качестве официальных, а в качестве частных лиц. Лодж также предложил не принимать во внимание заявления Дьюи, так как Дьюи является губернатором штата, который «не имеет внешних сношений».

Письма представителей арабских государств председателю Генеральной Ассамблеи ООН

НЬЮ-ЙОРК, 24 марта. (ТАСС). Секретариат Организации Об'единенных Наций передал для опубликования в печати тексты писем представителей арабских государств председателю Генеральной Ассамблеи ООН, датированных 16 марта. В одном письме содержится просьба к председателю Ассамблеи призвать французское правительство прекратить преследования тунисских националистов и репрессии в Тунисе.

В другом письме содержится аналогичная просьба в отношении Марокко.

К каждому письму приложен меморандум, в котором описываются репрессии французского правительства и террор, чинимый французскими колонизаторами.

АРЕСТЫ ДЕМОКРАТИЧЕСКИХ ДЕЯТЕЛЕЙ ВО ФРАНЦИИ

ПАРИЖ, 24 марта. (ТАСС). Сегодня утром полиция произвела новые аресты демократических и профсоюзных деятелей Франции. Арестованы главный редактор газеты «Юманите», лауреат Сталинской премии, известный французский писатель Андрэ Стиль, секретарь Всеобщей Конфедерации Труда Люсьен Молино и секретарь Об'единения профсоюзов Парижского района Андрэ Толле. Арестованным пред'явлено обвинение в так называемом «покушении на внешнюю безопасность государства». Выданы также ордера на арест генерального секретаря ВКТ Бенуа Фрашона, которого полиция разыскивает всюду, и генерального секретаря Всеобщего союза федераций государственных служащих Дюфриша, находящегося в настоящее время в Вене.

Как сообщают вечерние газеты, полиция произвела обыски в квартирах упомянутых деятелей. Обыски произведены также в помещениях ВКТ, Об'единения профсоюзов Парижского района, Международного профсоюзного издательства а также на квартирах секретаря редакции журнала «Всемирное профсоюзное движение» Лакаветта, секретаря Международного об'единения профсоюзов трудящихся металлургической и машиностроительной промышленности Журдэна, председателя Международного об'единения профсоюзов моряков и докеров Болена. Во время обысков в помещениях ВКТ и Об'единения профсоюзов Парижского района полиция забрала различные документы которые, как сообщают газеты, «изучаются» полицией. Арестованные Стиль, Молино и Толле отправлены в тюрьму «Фрэн».

В связи с этими арестами и полицейскими обысками сегодня вышел специальный выпуск газеты «Юманите», в котором опубликовано заявление Французской коммунистической партии. В заявлении, в частности, говорится:

«Эта насильственная мера правительства направлена против всего рабочего класса, против его партии — Французской коммунистической партии и против ВКТ — профсоюзной организации, которая защищает интересы трудящихся и пользуется доверием их огромного большинства».

Далее в заявлении указывается, что меры правительства «преследуют цель запугать сторонников мира, всех убеждений и вызвать у них колебание».

В заявлении затем говорится, что этим путем правительство стремится оказать давление на Национальное собрание с тем, чтобы добиться от него решения о лишении парламентской неприкосновенности руководителей Французской коммунистической партии. Компартия призывает всех французов бороться за освобождение арестованных.

В специальном выпуске газеты «Юманите» опубликовано заявление бюро Всеобщей Конфедерации Труда, с протестом против незаконных обысков в помещениях профсоюзных организаций.

ВКТ также призывает всех трудящихся, всех демократов и республиканцев «еще теснее сплотиться, чтобы преградить дорогу фашизму, сорвать правительственный заговор и добиться немедленного освобождения из тюрьмы Алена ле Леапа, Люсьена Молино, Андрэ Толле и всех других незаконно арестованных патриотов».

Полицейские операции в помещениях демократических организаций и аресты французских демократических деятелей вызвали волну возмущения и резкие протесты трудящихся масс Франции. Как только стало известно об обысках в ВКТ и других профсоюзных организациях, на многих фабриках, заводах и предприятиях Парижского района рабочие и служащие организовали собрания и митинги и провели кратковременные забастовки протеста. На митинге, состоявшемся на автомобильном заводе «Рено» (Париж), собралось несколько тысяч человек. Рабочие завода решили послать от каждого цеха делегацию в Национальное собрание, чтобы заявить решительный протест против незаконных преследований профсоюзных организаций.

Заявление доктора Китчлу

ДЕЛИ 23 марта. (ТАСС). Как сообщает газета «Хиндустан стандард» д-р Китчлу, будучи в Кабуле проездом из Советского Союза на родину, заявил, что Советское правительство искренне и горячо желает прочного и длительного мира во всем мире.

События в Корее

Сообщение Главного командования Народной армии

ПХЕНЬЯН, 24 марта. (ТАСС). В переданном сегодня сообщении Главного командования Народной армии Корейской Народно-Демократической Республики говорится, что части Народной армии и китайских народных добровольцев ведут оборонительные бои с противником.

Вчера ночью американские самолеты подвергли варварской бомбардировке город Нампхо.

Сегодня стрелки—охотники за вражескими самолетами сбили два самолета противника.

Расправы с военнопленными в американских лагерях продолжаются

ПЕКИН, 24 марта. (ТАСС). В сообщении корреспондента агентства Синьхуа из Кэсона от 23 марта говорится:

20 марта в лагере военнопленных на острове Кочжедо в 3 ч. 20 минут американская охрана убила военнопленного. 19 марта в одном из лагерей на острове Кочжедо было ранено два военнопленных.

В тот же день американцы снова применили отравляющие газы против 8 тыс. военнопленных на острове Пончходо на том основании, что военнопленные якобы «собирались устроить бунт». Они умолчали о том, сколько военнопленных было убито и ранено. Расправы с военнопленными, находящимися на этом острове, были учинены также 7 и 16 марта.

В ИТАЛЬЯНСКОМ СЕНАТЕ

РИМ, 24 марта. (ТАСС). Стремление христианских демократов протащить правительственный законопроект «реформы» избирательной системы наталкивается на упорное сопротивление итальянского народа. Развернувшаяся в сенате борьба вокруг законопроекта является наглядным отражением этого сопротивления. В течение последних трех дней дискуссия в сенате по законопроекту многократно прерывалась депутатами партий правительственного большинства, которое пытается сорвать нормальный ход обсуждения и не допустить выступлений представителей оппозиции. В частности, как отмечает газета «Поэзе сера», христианскими демократами «с целью ограничить права оппозиции и скомкать обсуждение законопроекта» было оказано давление на председателя сената Параторе.

Указывают, что председатель совета министров де Гаспери и министр внутренних дел Шельба несколько раз встречались с Параторе и призывали его, как сообщает демократическая печать, «использовать свою власть». 23 марта Параторе заявил в письме на имя вице-председателя сената Моле о своей отставке, мотивируя это «положением, создавшимся в сенате».

Сенатор-коммунист Террачини и социалист Луссу предложили отклонить отставку Параторе, и это предложение было принято сенатом.

Заявление об отставке председателя сената Параторе широко комментируется всей итальянской печатью. Демократические газеты подчеркивают, что решение Параторе вызвано незаконными действиями христианских демократов во время обсуждения проекта «реформы» избирательной системы. Газета «Унита» пишет, что Параторе был вынужден подать в отставку потому, что «хотел быть председателем сената, а не председателем большинства»...

Забастовка рабочих английской автомобильной промышленности

ЛОНДОН, 24 марта. (ТАСС). В Бирмингаме продолжается забастовка 2.300 рабочих автозавода компании «Остин моторс компани». Несмотря на то, что администрация угрожает бастующим увольнением, если они не вернутся на работу к 27 марта, рабочие не отказываются от своих требований и преисполнены решимости бороться за их удовлетворение.

Причиной забастовки является отказ предпринимателей восстановить на работе цехового старосту Макхью, который был уволен вместе с другими якобы «за ненадобностью». Макхью не был восстановлен на работе, хотя после этого на работу были приняты новые рабочие.

Секретарь национального профсоюза рабочих автомобильной промышленности заявил, что бастующие согласятся прекратить забастовку лишь в том случае, если Макхью будет снова принят на работу и администрация даст обязательство никого не подвергать преследованиям.

В результате забастовки выпуск некоторых марок машин полностью прекращен, производство других сильно замедлено.

Бастующие пользуются широкой поддержкой рабочих других предприятий.

Похороны французского патриота

ПАРИЖ, 24 марта. (ТАСС). Вчера в парижском пригороде Дюни состоялись похороны рабочего Шарля Генара, ставшего 28 мая прошлого года жертвой полицейской расправы над участниками патриотической демонстрации протеста против приезда в Париж палача корейского народа американского генерала Риджуэя. Во время демонстрации Генар был тяжело ранен, помещен в госпиталь и после долгих месяцев пребывания там скончался.

Похороны Генара вылились в демонстрацию решимости французских патриотов продолжать борьбу за мир.

ЗИМА В ЦВЕТАХ

По оранжереям Москвы

Улица Горького. В витринах цветочных магазинов — распустившаяся сирень и другие растения. Их выращивают многочисленные оранжерейно-цветочные хозяйства столицы.

Крупнейшее из них — Измайловский комбинат декоративного садоводства. Его оранжерея занимает площадь пять тысяч квадратных метров. Здесь цветут, опережая время, белоснежные и желтые нарциссы с продолговатыми гофрированными венчиками, цинерарии, образующие живописные разноцветные шапки, левкои. В одной из оранжерей распустилось несколько тысяч цикламенов. Их большие листья с сизоватым рисунком почти не видны из-за малиново-красных, фиолетовых, белых лепестков.

Только зимой комбинат декоративного садоводства отпускает для населения 135 тысяч цветущих растений. А за год он дает полтора миллиона цветов, срезанных на букеты, и миллион корней рассады для озеленения улиц, скверов и площадей.

Сотрудники оранжереи совместно с институтом физиологии растений Академии наук СССР и Академией коммунального хозяйства РСФСР ведут большую научную работу, чтобы найти лучшие способы выращивания хорошей рассады в зимнее время и ускорить сроки цветения. В комбинате осуществляется электроподсвечивание растений обычными лампами, люминесцентными (лампами дневного света) и другими видами светильников. Для подкормки растений используется углекислота, получаемая из отработанного саратовского газа.

320 видов комнатных и субтропических растений с декоративной листвой выращивается в Сокольнической оранжерее № 1. Многие из них привозят сюда с юга и здесь размножают. Впервые в больших количествах разводятся кактусы, филодендрон, плющ, комнатный жасмин, фикусы, алоэ, павловские лимоны.

Быстрыми движениями работница оранжереи Дарья Губанова специальной деревянной палочкой пикирует всходы бегонии, первые листочки которой едва достигают в поперечнике двух миллиметров. Здесь черенкуются фуксия, китайская гвоздика и другие культуры, которые пойдут летом на озеленение города. Одних канн будет подготовлено 25 тысяч штук. К 1 мая зацветут южные гортензии.

Большое впечатление на посетившего Московский теплично-парниковый комбинат № 1 производят цветущие персиковые деревья. Они покрыты нежными листочками и розовыми цветами, на которые то и дело садятся пчелы. Здесь же растет инжир. Под одним из них стоит улей.

В другом месте, где растут персики и виноград, еще не наступила «весна». Но дадут тепло и они покроются листвой, расцветут и будут плодоносить. Эти южные культуры занимают здесь две тысячи квадратных метров.

Основное же назначение комбината — снабжение жителей столицы свежими овощами в течение всего года. В декабре, январе и феврале ежедневно вывозилось в магазины шесть—семь тонн зеленых овощей — лука, петрушки, салата, укропа и др. Выращиваются и томаты, огурцы, цветная капуста, редис, баклажаны, сладкий перец.

Ассортимент культур все время расширяется: уже готовится рассада дынь, арбузов, намечается внедрение кукурузы и фасоли. Опытные их посевы в минувшем году дали хорошие результаты.

Территорию в четыре с четвертью гектара занимают 30 сооружений из металла и стекла. В одной из шести больших оранжерей идет посадка лука в междурядьях огурцов. Метод уплотненного выращивания различных культур позволяет с единицы площади снимать наибольшее количество овощей.

В теплично-парниковом хозяйстве ведутся исследования, разрабатывается агротехника получения высоких ранних урожаев овощных культур. Нынче, например, уже в марте снимут урожай цветной капусты, в апреле — красных помидоров, баклажан и сладкого перца.

Богатейшая коллекция представителей растительного мира тропиков и субтропиков собрана в стеклянных дворцах Главного ботанического сада Академии наук СССР. В оранжереях поддерживается температура, к которой они привыкли в Китае, Индии, Южной Америке.

Вот пальмы, увенчанные крупными перистыми или веерообразными листьями, стрелиция — дерево родственное банану. Некоторые пальмы и стрелиция цветут. Здесь же обитатели пустынь и сухих степей: кактусы, опунции. Цветет эхинокактус, вот-вот распустятся бутоны на длинном цветоносе южноафриканского алоэ.

В этом вечнозеленом саду особенно интересны цветущие растения: эвкалипт — с цветами-кисточками, фейхоа — с белыми лепестками. На маленьких деревцах зреют лимоны, апельсины, грейпфрут.

Сотрудники ботанического сада изучают цитрусовые культуры с целью отбора сортов, пригодных для комнатных условий, для выращивания в теплицах.

Круглый год не прекращается работа в субтропической, цветочной и овощной теплицах, в лаборатории искусственного климата Сельскохозяйственной академии имени К. А. Тимирязева, в оранжереях многих заводов, научно-исследовательских и учебных институтов, районных трестов зеленого строительства.

Г. КОНОСОВ.

ФЕЛЬЕТОН

Ловкачи

— Ошерович, Юрий Борисович, — отрекомендовался председателю областного совета спортивного общества «Спартак» Филиппу Лукичу Кудлаеву представительный молодой человек.

Аккуратно прикрыв за собой дверь, он уверенно проследовал к председательскому столу и, усевшись поудобнее в кресло, одним махом выпалил:

— Я — мастер спорта по популярнейшей среди масс игре — настольному теннису. Горю желанием работать у вас в коллективе. Будем знакомы.

Уловив момент, молодой человек горячо и крепко пожал руку Филиппу Лукичу.

— Садитесь, — только и мог промолвить оторопевший Кудлаев.

— Благодарю вас. Я уже сижу, — с учтивой улыбкой ответил посетитель.

Установилось минутное молчание.

«Видно дельный парень, — думал Филипп Лукич. — Эка, сразу пришел, отрекомендовался. Небось, знает себе цену. И на вид солидный. Ну, как отказать такому человеку...»

— Назначаю вас инструктором областного совета ДСО «Спартак», а чтоб мастерства не теряли, будете еще и тренером по настольному теннису, — сказал Кудлаев. — Устраивает?

— Вполне!

...Так началась спортивная карьера Юрия Борисовича Ошеровича. Никакого — ни высшего, ни даже среднего спортивного образования у него не было, тем не менее он с усердием принялся за тренерские занятия с группой из шести человек, которых гордо именовал своими «питомцами».

Знаток настольных игр действительно рьяно трудился на ниве спортивной. Ни на час не прерывал он тренировок. Даже во время поездок в командировку. Как это ему удавалось — такого простым смертным не понять. Это — «спортивный секрет» Ошеровича. Но факт остается фактом. Когда «тренер» по настольному теннису находился в сотнях километров от своих «питомцев», в табелях тренерской работы чья-то волшебная рука аккуратно проставляла часы «проведенных» им тренерских занятий. Каждый такой час приносил 8 рублей чистой прибыли.

— Не брезгуй малой суммой, ибо из малых сумм складываются великие, — любит говорить Юрий Борисович. — Восемь рублей — разве это деньги! А помножь восьмерку на десять или на двадцать, а то и на пятьдесят, глядишь, — кругленькая сумма наберется...

Но, чтобы набрать такую кругленькую сумму, требуется более или менее продолжительное время. Как бы умножить капиталец побыстрее? С некоторых пор эта мысль не давала покоя Ошеровичу. Наконец, он нашел выход.

Возвратясь однажды из очередной командировки, «тренер» по настольному теннису прямо с вокзала направился в кабинет Кудлаева.

— Филипп Лукич — сказал он, — понимаете, дело какое. Проездился! Помогите! Не откажите в своем расположении! Хочу вторично зарплату получить. В областном комитете по делам физкультуры и спорта. Выдайте справочку, что я у вас денег не получал. Я, правда, получал, но что вы теряете! Ведь платить-то комитет будет.

— А ведь верно, — решил Кудлаев. — Мне от этого убытка не будет. — И размашистым почерком подписал Ошеровичу нужные справки. — Вот парень, ловко придумал. Голова!

Предсказания Ошеровича оправдались. Филипп Лукич ничего не потерял, зато в кассе обкома физкультуры и спорта из государственных средств убавилось около двух тысяч рублей.

Припеваючи зажил находчивый «спортсмен», открыв золотую жилу.

— Откуда к нему денежки текут? — недоумевали некоторые сослуживцы. Но Юрий Борисович был нем, как рыба. Однако все же открыл он кое-кому свой секрет.

Дурные примеры заразительны. Скоро нашлись еще охотники до двойных окладов. Примеру Ошеровича последовал физрук 1-й школы г. Кемерово А. Л. Садовец, тренер по боксу М. Н. Сборщик, физрук 19-й школы Н. И. Ругаев. Даже сам Кудлаев и то не удержался от соблазна — урвал для себя малую толику из государственного кармана. В обкоме физкультуры и спорта он получил свыше трех сот рублей.

Ничего не скажешь, — находчивый народ, ловко придумали и гладко старт взяли. Но впереди — финиш. А он определенно кое для кого будет очень печальным.

С. АРЕФЬЕВ.
Л. МАКОВКИН.

СПОРТ

Мировой рекорд штангиста Трофима Ломакина

В Москве закончились соревнования на первенство столицы по поднятию тяжестей.

Выдающегося результата достиг чемпион XV олимпийских игр в среднем весе Трофим Ломакин (ЦДСА). Он толкнул двумя руками штангу весом 170,5 килограмма, установив новый мировой рекорд для атлетов среднего веса. Прежний мировой рекорд в этой весовой категории принадлежал советскому спортсмену А. Воробьеву.

По сумме очков в троеборье звание чемпионов Москвы завоевали: в легчайшем весе — В. Вильковский («Спартак»), в полулегком — В. Новиков (Институт физкультуры), в легком—Д. Иванов («Спартак»), в среднем — Т. Ломакин и в тяжелом весе — А. Медведев («Крылья Советов»).

(ТАСС).

На личное первенство страны по боксу

ИВАНОВО. Здесь закончился розыгрыш 19-го личного первенства страны по боксу. В соревновании приняло участие более 120 сильнейших спортсменов страны.

Первые места и звания чемпионов Советского Союза по боксу завоевали москвичи: наилегчайший вес — Анатолий Булаков, полулегкий вес — Юрий Соколов, первый полусредний вес — Виктор Меднов, первый средний вес — Борис Тишин, полутяжелый вес — Юрий Егоров.

(ТАСС).

Всесоюзные соревнования по теннису

В Москве на закрытых теннисных площадках стадиона «Динамо» начались всесоюзные соревнования по теннису 1953 года.

В соревнованиях принимают участие свыше 50 сильнейших теннисистов Москвы, Ленинграда, Украины, Грузии, Эстонии, Узбекистана и других союзных республик.

(ТАСС).

Следующий номер газеты «Кузбасс» выйдет в субботу, 28 марта.

Зам. редактора Ф. Ф. ЭСАУЛОВ.

ОБЛДРАМТЕАТР

26 марта — **Завтра будет нашим.**
27 марта — **Дворянское гнездо.**
Начало в 8 час. веч., касса — с 1 час. дня.

ТЕАТР МУЗКОМЕДИИ

26 и 27 марта — **Шельменко-денщик.**
Начало в 8 час. веч. Касса — с 12 час. дня.

Кинотеатр «Москва»

СЕГОДНЯ **Большой зал** — журнал **Сибирь на экране, № 9,** новый художественный фильм **Неразлучные друзья** (сеансы: 10, 12, 2, 4, 6, 8 и 10 ч.). **Малый зал** — журнал **Пионерия, № 15,** фильм **Суворов** (сеансы: 10, 12 и 2 ч.), фильм **Горячее сердце** (сеансы: первая серия — 4 и 8 ч.; вторая серия — 6 и 10 ч.). **Третий зал** — журнал **Новости дня,** фильм **Поколение победителей** (сеансы: 10, 12, 2, 4, 6, 8 и 10 ч.).

Вновь организованная АРТЕЛЬ «РЕМСТРОЙ» приступила К ПРИНЯТИЮ ЗАКАЗОВ

от граждан г. Кемерово на ремонт квартир, постройку домов, устройство и ремонт печей, побелку помещений, ремонт мебели.

Артель представляет транспортные услуги, выполняет заказы из своего материала, изготовляет оконные, дверные косяки, переплеты, двери, производит ремонт мебели.

Условия работ и гарантия предусматриваются договорами. Обращаться: г. Кемерово, Коммунистическая, 41. Тел. 19-03.

Кемеровское областное производственно-творческое товарищество «Художник»

ВЫПОЛНЯЕТ ЗАКАЗЫ

организаций, учреждений, заводов, шахт, колхозов, совхозов и школ, а также заключает договоры с торгующими и хозяйственными организациями

НА СБЫТ ИЗОПРОДУКЦИИ И СКУЛЬПТУРЫ.

Портреты (маслом, скульптура и графика). Декоративно-оформительские работы: стенды, доски почета, стенгазеты, агитплакаты, панно, вывески на стекле, прейскуранты и другие оформительские художественные работы.

Заключает договоры на копийную живопись — батальные, исторические и современные темы, на выполнение творческих произведений в живописи и скульптуре.

Командирует на периферию бригады художников и скульпторов по оформлению домов культуры, клубов, красных уголков — по договорам.

Вся изопродукция утверждается художественным советом, действующим на основании положения, утвержденного Комитетом по делам искусств при Совете Министров РСФСР.

Расчеты — наличные и безналичные.

Кемеровское производственно-творческое товарищество имеет филиалы в гг. Сталинске и Киселевске.

Адрес областного производственно-творческого товарищества «Художник»: г. Кемерово, ул. Н. Островского, 12. Тел. 0-47.

ГРАЖДАНЕ ССУДОЗАЕМЩИКИ!

15 марта 1953 года истек срок погашения очередных платежей за 1 квартал 1953 года по ссудам, полученным на индивидуальное жилищное строительство и капитальный ремонт домов.

На ссудозаемщиков, не погасивших очередные платежи и просроченную задолженность, начисляются проценты в двойном размере и пени за каждый день просрочки.

Граждане ссудозаемщики!

Вносите очередные платежи по ссудам своевременно. Не допускайте образования просроченной задолженности, не создавайте для себя дополнительных расходов.

Кемеровский облкомбанк.

АДРЕС РЕДАКЦИИ И ИЗДАТЕЛЬСТВА: г. Кемерово, ул. Сталина, № 66 **ТЕЛЕФОНЫ:** редактора 2-24, заместителя редактора 8-05, секретаря 2-53, секретариата 4-85, отделов редакции партийной жизни 8-63, пропаганды 4-57, культурно-бытового 6-83, промышленности и транспорта 2-37, угольного 1-21, информации 2-37, сельскохозяйственного 6-83, отдела писем 11-52, отдела об'явлений 14-21, прием информаций 1-21, бухгалтерии 15-36, технического секретаря 15-67, директора типографии 3-96.

ОП01736. Типография издательства газеты «Кузбасс». Тираж 105.000. Заказ № 11887.