Кемеровская областная БИБЛИОТЕКА

Пролетарии всех стран, соединяйтесь!

КУЗБАСС

Орган Кемеровского обкома и горкома Коммунистической партии Советского Союза, областного и городского Советов депутатов трудящихся.

№ 5 (7683). | **Среда, 7 января 1953 г.** | **Цена 20 коп.**

СЕГОДНЯ В НОМЕРЕ:

В КОМИТЕТЕ ПО МЕЖДУНАРОДНЫМ СТАЛИНСКИМ ПРЕМИЯМ «ЗА УКРЕПЛЕНИЕ МИРА МЕЖДУ НАРОДАМИ». Вручение международной Сталинской премии общественному деятелю Индии Сайфуддину Китчлу (1 стр.).

В областном комитете КПСС (1 стр.).

ПОДГОТОВКА К ВЫБОРАМ В МЕСТНЫЕ СОВЕТЫ (1 стр.)

В. Климушев — Историческое выступление вождя (2 стр.).

Решение исполкомов Рудничного и Кировского районных Советов депутатов трудящихся об образовании избирательных участков по выборам в областной, городской и районные Советы депутатов трудящихся города Кемерово (2 стр.).

Ф. Эсаулов — Дело чести (3 стр.).

НА ПРОФСОЮЗНЫЕ ТЕМЫ. **Н. Графов** — Негодный стиль работы (3 стр.).

ФЕЛЬЕТОН. **С. Арефьев. П. Бекшанский** — Трутень (3 стр.).

КРИТИКА И БИБЛИОГРАФИЯ **Ю. Грищенко. В. Григорович** — Куда идет американский империализм (4 стр.).

КИНО. **П. Аносов** — Фильм о подвиге народа (4 стр.).

События в Корее (4 стр.).

За полное освоение проектных мощностей шахт

Угольная промышленность является одной из ведущих отраслей народного хозяйства. В пятой сталинской пятилетке перед шахтерами нашей страны поставлены весьма ответственные и почетные задачи. Они призваны увеличить добычу угля на 43 процента, а углей для коксования — не менее чем на 50 процентов, одновременно с этим улучшить качество угля, значительно расширить его обогащение и брикетирование.

Шахтеры Кузнецкого бассейна, сознавая важность поставленных задач, постоянно ощущая огромную заботу Коммунистической партии товарища Сталина, преисполнены горячего стремления повышать темпы угледобычи приумножать богатство и мощь великой Советской державы.

В традиционном социалистическом соревновании с донецкими шахтерами за досрочное выполнение обязательств, взятых в письме товарищу Сталину горняки Кузбасса добились новых успехов. Во втором году пятой пятилетки они досрочно выполнили государственный план и свои обязательства по сверхплановой добыче топлива на основе цикличной организации производства улучшили использование новейшей горной техники и повысили производительность труда.

Но вместе с этим на шахтах Кузнецкого бассейна имеются большие неиспользованные резервы, которые еще не поставлены на службу государству.

«Прежде всего, — говорил тов. Маленков в отчетном докладе ЦК на XIX с'езде партии, — необходимо указать на имеющиеся большие потери и непроизводительные затраты в промышленности. В ряде отраслей промышленности еще плохо обстоит дело с использованием производственных мощностей. Многие министерства определяют мощности предприятий с равнением на «узкие места» производства, при расчете мощностей нередко применяют заниженные нормы производительности оборудования, устанавливают нормы трудоемкости изделий без учета передовой технологии и более совершенных методов организации труда».

Это указание тов. Маленкова целиком и полностью относится к угольной промышленности Кузнецкого бассейна. В самом деле, у нас больше половины шахт еще не освоило проектные мощности, и преимущественно шахты крупные, хорошо оснащенные высокопроизводительной горной техникой.

Быстрейшее освоение проектных мощностей угольных предприятий — важнейшее государственное дело. Поэтому патриотический почин донецких горняков шахты № 5-бис «Трудовская» о развертывании социалистического соревнования за досрочное освоение проектных мощностей заслуживает серьезного внимания и всесторонней поддержки.

Ценность почина донецких шахтеров заключается прежде всего в том, что он привлекает внимание всех работников угольной промышленности к основным производственным резервам. Что значит ускорить освоение проектных мощностей шахт? Это значит — ускорить темпы добычи топлива, не только выполнить, но и значительно перевыполнить пятилетний план по добыче высококачественного угля.

Шахтеры Кузбасса активно поддерживают горняков шахты «Трудовская», включаются в социалистическое соревнование, принимают высокие обязательства и сосредоточивают внимание на использовании имеющихся резервов.

Следуя патриотическому почину донецких шахтеров, коллектив шахты «Полысаевская-1» треста «Ленинуголь» взял обязательство освоить проектную мощность шахты на год раньше срока, в декабре 1954 года поднять угледобычу на 50 процентов.

Полысаевцы обязались уже в этом году путем широкого внедрения цикличной работы на всех участках, применения комплексной организации труда в комбайновых лавах повысить производительность труда на 30 процентов против достигнутой, снизить себестоимость угля на 15 процентов, довести комбайновую добычу в отдельных лавах до 30 тысяч тонн угля в месяц, а в среднем по шахте довести комбайновую добычу к концу пятилетки до 20 тысяч тонн угля на машину.

Областной комитет КПСС одобрил взятые коллективом шахты «Полысаевская-1» обязательства по досрочному освоению проектной мощности шахты, повышению производительности труда и снижению себестоимости добываемого угля.

Придавая большое значение патриотическому начинанию коллектива шахты «Полысаевская-1», направленному на успешное и досрочное выполнение пятой сталинской пятилетки, областной комитет КПСС обязал горкомы и райкомы партии, облпрофсовет, обкомы и горкомы профессиональных союзов, хозяйственных руководителей шахт и предприятий обсудить это начинание среди трудящихся всех предприятий и возглавить социалистическое соревнование за досрочное освоение проектных мощностей и полное использование внутренних резервов производства.

Важнейшим условием досрочного освоения проектных мощностей угольных предприятий является всестороннее использование имеющихся резервов по четко разработанному стахановскому плану.

В этом отношении следует отметить ценную инициативу партийной организации шахты «Зыряновская». На шахте проведена партийно-техническая конференция, на которой глубоко и всесторонне был обсужден конкретный план мероприятий по освоению проектной мощности шахты досрочно на два года.

Составление стахановского плана использования производственных резервов — серьезное дело. Надо добиться того, чтобы в составлении этого плана активно, творчески участвовали все шахтеры и инженерно-технические работники.

При составлении стахановского плана использования производственных резервов внимание следует сосредоточить на ускорении подготовительных работ, создании широкого очистного фронта, внедрении цикличной организации производства во всех забоях на базе полного использования новых горных машин и оборудования, обеспечении четкого взаимодействия всех звеньев шахтного хозяйства. Центральное место в планах должны занимать вопросы внедрения передовых методов организации труда и производства, новых прогрессивных и высокоэкономичных систем разработок угольных месторождений, последних достижений науки и техники.

Вместе с этим горняки Кузбасса должны сейчас пред'явить жесткие требования к работникам, ведущим капитальные горные работы и поверхностные комплексы, чтобы они ускоряли проходку на главнейших направлениях, быстрее вскрывали новые пласты и горизонты и в первую очередь на шахтах, добывающих коксующиеся угли. Необходимо всемерно поддержать инициативу прокопьевской горнопроходческой бригады тов. Григоришина, предложившей развернуть соревнование проходчиков Кузбасса за выполнение пятилетнего плана горных работ в четыре года.

Поставленные XIX с'ездом партии задачи в области дальнейшего развития угольной промышленности по плечу нашим советским шахтерам. Нужно только, чтобы руководители хозяйственных, партийных, профсоюзных и комсомольских организаций горячо, по-человечески поддерживали и возглавляли творческую инициативу новаторов, активно боролись с косностью, рутинерством, за все новое, прогрессивное, каждодневно рождающееся на социалистических предприятиях.

В Комитете по международным Сталинским премиям

„За укрепление мира между народами"

Вручение международной Сталинской премии общественному деятелю Индии Сайфуддину Китчлу

5 января с. г. в Кремле, в Свердловском зале, состоялось вручение международной Сталинской премии «За укрепление мира между народами» известному общественному деятелю Индии, председателю Всеиндийского Совета мира д-ру Сайфуддину Китчлу.

К 2 часам дня в зале собрались члены Советского комитета защиты мира, Антифашистских комитетов советских женщин и советской молодежи, представители профсоюзов и других советских общественных организаций.

Появление в зале выдающегося борца за мир в Азии и во всем мире д-ра Сайфуддина Китчлу присутствующие встречают продолжительными аплодисментами. За столом президиума занимают свои места председатель Комитета по международным Сталинским премиям академик Д. В. Скобельцын, заместители председателя Го Мо-жо и Луи Арагон, член Комитета Илья Эренбург. В президиум приглашается также выдающаяся государственная и общественная деятельница Китая, лауреат международной Сталинской премии «За укрепление мира между народами» г-жа Сун Цзин-лин, тепло встреченная собравшимися.

Сообщение академика Скобельцына о том, что в зале находится прибывшая в Москву вместе с д-ром С. Китчлу делегация Индии, участвовавшая в работах Конгресса народов в защиту мира в Вене, вновь вызывает бурные, продолжительные аплодисменты в честь индийских борцов за мир.

На вручении присутствовал Чрезвычайный и Полномочный Посол Индии г-н К. П. Ш. Менон с супругой.

После оглашения постановления Комитета по международным Сталинским премиям от 20 декабря 1952 г., академик Скобельцын в краткой речи приветствует д-ра С. Китчлу и под бурные, продолжительные аплодисменты вручает ему диплом и золотую медаль лауреата международной Сталинской премии.

Лауреата приветствовали от имени Советского комитета защиты мира **Н. С. Тихонов**, от советских профсоюзов — **Е. Т. Чередниченко**, Антифашистского комитета советских женщин — **А. П. Холопова** и от имени деятелей советской культуры — **В. И. Пудовкин**.

Тепло встреченный присутствующими выступил также член делегации Индии на Конгрессе народов в защиту мира д-р **Т. С. Кумараппа**, вице-председатель Всеиндийского Совета мира, который заявил:

«От имени индийской делегации, избранной на Конгресс народов в защиту мира, я хотел бы выразить наше глубокое удовлетворение тем обстоятельством, что доктор Сайфуддин Китчлу, возглавляющий делегацию, отмечен Комитетом по международным Сталинским премиям, как человек, достойный этого почетного отличия за 1952 год.

Я позволю себе сказать о том, насколько оправдан этот выбор личными качествами доктора Китчлу. Наша делегация состоит из людей различных мировоззрений, представляющих 350 миллионов населения нашей обширной страны, но доктору Китчлу удалось создать из нас единую группу. Это может показаться незначительной заслугой, но это — достаточное свидетельство редких качеств человека, умеющего выделить главное и отбросить второстепенное в интересах согласованной работы. Это первое качество борца за мир.

Я не раскрою секрета, если скажу, что д-р Китчлу отказался от почестей в

общественной жизни и выбрал дело служения миру, дело, в котором человечество сегодня кровно заинтересовано.

Как вы, вероятно, знаете, д-р Китчлу является президентом Всеиндийского Совета мира. Движение сторонников мира в Индии получит новый стимул благодаря присуждению этой премии. Необычайно важно, чтобы мы всей своей мощью двинули вперед дело мира.

Нам хотелось бы думать, что так же как сердце матери естественно любит свое дитя, так же и мир должен был бы быть главной чертой в отношениях между членами человеческого общества.

Работа для дела мира не сводится к одной пропаганде и проповеди мира с кафедры. Прочный и длительный мир может быть результатом только наших собственных усилий в области перестройки нашей жизни и культуры на основах мира. Мы должны направлять нашу энергию, которая в настоящее время направлена в русло конфликтов, разрушения и войн между народами, по правильному пути и попытаться поднять наши усилия на еще более высокий уровень через созидательный труд. Это — главная задача, стоящая перед нами.

В течение нескольких дней, которые мы провели в вашей стране, мы смогли уже кое-что увидеть и многое узнать о ваших планах материального, морального и культурного переустройства общества. Ваши смелые и далеко идущие планы овладения природой и получения от нее щедрых даров для того, чтобы отлично накормить и одеть людей и полностью удовлетворить их нужды, ваши изумительные успехи в области производства товаров для удовлетворения потребностей людей и ваши непрестанные усилия по изменению характера людей с помощью радио, музыки, искусства и образования, — все это еще больше убедило нас в вашем желании мира, который дает вам возможность без помех выполнять вашу созидательную работу.

Любая война на этой стадии нарушит ваши планы и отодвинет назад часы прогресса. В моей стране наш вождь Махатма Ганди постоянно проповедывал эту основную правду и выработал план переустройства общества во имя мира. Поэтому мы чрезвычайно счастливы, видя ваши усилия в этом направлении. Такая конструктивная деятельность сводит людей и об'единяет их общими созидательными интересами. Люди, занятые такой работой, примиряют свои разногласия и протягивают друг другу руки для решения своих проблем. Ваш Союз Советских Республик обширен и разнообразен, он дает блестящий пример того, как народы различных культур, цвета кожи и вероисповедания работают совместно для достижения общего блага. Мы надеемся, что такие совместные усилия об'единят народы и возвестят начало всеобщего мира.

Мне нет необходимости сейчас долго останавливаться на том, в сколь больших масштабах напрасно растрачиваются таланты и силы людей для подготовки войны и противодействия силам войны, не говоря уже о ненависти и подозрении, которые являются естественным следствием этого. Все это подвергает людей невероятным лишениям. Если бы мир и безопасность победили, наш жизненный уровень мог бы возрасти и благосостояние всего человечества улучшилось бы. Все мы с болью это сознаем. Поэтому эта награда мира является желанным началом: она привлекает внимание к нуждам мира и оказывает добрую услугу человечеству. Разрешите мне выразить наше уважение и благодарность товарищу Сталину и Комитету по международным Сталинским премиям, учредившим эти награды, и поздравить их с избранниками 1952 года».

Заканчивая свою речь, д-р Кумараппа говорит: «Так же как у древних греков был обычай возлагать лавровые венки в знак радости и почета, в нашей стране принято украшать награжденных гирляндой цветов. Для меня большая радость возложить эту гирлянду на д-ра Китчлу и поздравить его от имени всех нас».

Под бурные, продолжительные аплодисменты д-р Кумараппа возлагает на плечи Сайфуддина Китчлу гирлянду из живых роз. Присутствующие стоя приветствуют д-ра С. Китчлу и индийскую делегацию и в их лице — великий народ Индии, к которому советские люди питают чувства глубокого уважения и братской дружбы.

Взволнованный теплыми приветствиями, с ответной речью выступил лауреат международной Сталинской премии д-р С. Китчлу.

(ТАСС).

Подготовка к выборам в местные Советы

КЕМЕРОВО

Юридическая секция областного лекционного бюро подготовила две лекции, посвященные предстоящим выборам в местные Советы. Тов. Белов является автором лекции «Советская избирательная система — самая демократическая в мире», тема лекции тов. Богатыревой — «Местные органы государственной власти».

Тексты обеих лекций размножены на ротаторе и разосланы в помощь местным лекторам по городам и районам области.

Лекционное бюро разослало также примерную тематику предвыборных лекций. Сюда входят темы, посвященные гениальному труду И. В. Сталина «Экономические проблемы социализма в СССР» историческим решениям XIX с'езда партии, учению В. И. Ленина и И. В. Сталина о социалистической законности, марксистско-ленинскому учению о государстве и др.

☆ ☆ ☆

Деятельно готовится к выборам в местные Советы областная библиотека. Разработан и разослан библиотекам городов и районов области план книжной выставки на тему: «Что читать молодому избирателю». На выставке представлены произведения В. И. Ленина и И. В. Сталина, работы руководителей партии и правительства, книги советских писателей о Родине, о великих стройках коммунизма, о Кузбассе.

Библиотека подготовила также методические указания по проведению литературно-художественного вечера на тему «Молодежь страны Советов».

На избирательных участках областного центра сотрудники библиотеки выступят перед трудящимися с обзорами политической и художественной литературы. Заведующая сектором комплектования тов. Джуринова подготовила обзор произведений писателей—лауреатов международной Сталинской премии «За укрепление мира между народами», методист тов. Козлова свой обзор посвящает теме «Писатели — лауреаты Сталинской премии — детям».

Б. БОРИСОВ.

ПРОКОПЬЕВСК

С каждым днем в Прокопьевске растет число действующих агитпунктов, увеличиваются ряды агитаторов, раз'ясняющих трудящимся огромную роль местных Советов, освещающих те исторические успехи, каких добились советские люди под руководством партии и великого Сталина.

Массово-политическая работа поднимает в бригадах, сменах, на участках и стройках новую большую волну производственной активности.

Посвященная предстоящим выборам беседа в бригаде мастера щитовой добычи угля тов. Мухометзянова на шахте имени Калинина закончилась единодушным решением забойщиков:

— Ко дню выборов выполнить двухмесячную программу угледобычи.

В бригаде лавщика Леонова на шахте «Черная гора» забойщики решили день выборов ознаменовать добычей одного эшелона сверхпланового угля.

Десятки забойщиков-стахановцев шахты «Тырганские уклоны» вступили в соревнование за то, чтобы ко дню выборов выполнить по 3 месячных нормы.

А. ВЕСЕНЬЕВ.

АНЖЕРО-СУДЖЕНСК

На предприятиях и в учреждениях города ширится размах агитационно-массовой работы. Партком шахты № 5-7 провел совещание с секретарями первичных парторганизаций и заведующими агитпунктами по вопросу усиления политической агитации среди избирателей. Агитаторы получили разработанную парткомом тематику бесед, посвященных предстоящим выборам. По нескольку бесед уже провели агитаторы тт. Рябов, Ландаренко, Субботин и другие. Они раз'ясняют трудящимся материалы XIX с'езда партии, знакомят с Положением о выборах в местные Советы.

Хорошо оформлен агитпункт № 38. Над входом на красном полотне слова призыва: «22 февраля 1953 года — все на выборы в местные Советы!» Такие же призывы и в помещении агитпункта. Рядом — лозунги, призывающие трудящихся настойчиво бороться за претворение в жизнь исторических решений XIX с'езда партии. К услугам избирателей — газеты, журналы. Ежедневно в агитпункте дежурят агитаторы.

А. ИВАНОВ.

ПЕНЗА

В обкоме КПСС состоялся семинар секретарей райкомов и горкомов партии. Участники семинара прослушали цикл лекций, посвященный решениям XIX с'езда партии и гениальному труду товарища И. В. Сталина «Экономические проблемы социализма в СССР».

Широкую пропаганду материалов с'езда партии ведут в городах и селах области лекторы местного отделения Общества по распространению политических и научных знаний.

(ТАСС).

В ОБЛАСТНОМ КОМИТЕТЕ КПСС

О СОЦИАЛИСТИЧЕСКИХ ОБЯЗАТЕЛЬСТВАХ КОЛЛЕКТИВА ШАХТЫ «ПОЛЫСАЕВСКАЯ-1» ТРЕСТА «ЛЕНИНУГОЛЬ» ПО ДОСРОЧНОМУ ОСВОЕНИЮ ПРОЕКТНОЙ МОЩНОСТИ ШАХТЫ

Следуя патриотическому начинанию донецких горняков шахты № 5-бис «Трудовская», выступивших инициаторами социалистического соревнования за досрочное освоение проектных мощностей шахт, и желая внести свой вклад в успешное осуществление исторических задач, поставленных XIX с'ездом нашей партии, коллектив передовой в Кузбассе шахты «Полысаевская-1» треста «Ленинуголь» взял обязательство освоить проектную мощность шахты с учетом ее реконструкции в декабре 1954 года, т. е. на год раньше срока, и к этому времени поднять угледобычу на 50 проц.

На основе широкого применения цикличной организации производства на участках и всемерного внедрения уже применяемой на шахте комплексной организации труда в бригадах, коллектив шахты взял социалистическое обязательство повысить производительность труда шахтеров в 1953 году на 30 процентов, против достигнутой в 1952 году, снизить себестоимость добываемого угля на 15 процентов, довести комбайновую добычу по отдельным лавам до 30 тыс. тонн угля в месяц, а в среднем по шахте довести комбайновую добычу к концу пятилетки до 20 тыс. тонн угля на машину.

В целях успешного выполнения взятых обязательств на шахте организовано широкое обучение основным и смежным профессиям всех рабочих, занятых на подземных работах. На участках широко развернуто соревнование за выполнение и перевыполнение производственных планов и заданий каждым рабочим, бригадой и участком.

Партийная организация, возглавив политический и производственный под'ем трудящихся шахты, сосредоточила свое внимание на выявлении и максимальном использовании внутренних резервов для успешного выполнения социалистических обязательств, взятых коллективом.

Областной комитет КПСС одобрил взятые коллективом шахты «Полысаевская-1» треста «Ленинуголь» обязательства по досрочному освоению проектной мощности шахты, повышению производительности труда и снижению себестоимости добываемого угля.

Областной комитет КПСС обязал Ленинск-Кузнецкий горком партии и управляющего трестом «Ленинуголь» тов. Бовт оказать коллективу и партийной организации шахты «Полысаевская-1» практическую помощь в осуществлении мероприятий, намеченных для выполнения принятых социалистических обязательств.

Областной комитет КПСС также обязал начальника комбината «Кемеровуголь» тов. Кожевина и управляющего трестом «Ленинуголь» тов. Бовт принять необходимые меры к быстрейшему окончанию реконструкции шахты для обеспечения выполнения взятых коллективом шахты «Полысаевская-1» обязательств по досрочному освоению проектной мощности.

Придавая большое значение патриотическому начинанию коллектива шахты «Полысаевская-1», направленному на успешное и досрочное выполнение пятой сталинской пятилетки, областной комитет КПСС обязал горкомы, райкомы партии, облпрофсовет, обкомы и горкомы профессиональных союзов, хозяйственных руководителей шахт и предприятий обсудить это начинание среди трудящихся всех предприятий и возглавить социалистическое соревнование за досрочное освоение проектных мощностей и полное использование внутренних резервов производства.

Областной комитет КПСС предложил горкомам, райкомам партии и первичным партийным организациям шахт и предприятий широко развернуть социалистическое соревнование за успешное и досрочное выполнение пятой сталинской пятилетки, установить систематический контроль за осуществлением работ и мероприятий по досрочному освоению проектных мощностей шахт, обсуждая эти вопросы на заседании бюро, пленумах горкомов и райкомов партии собраниях первичных партийных организаций.

Областной комитет КПСС обязал редакторов областных газет «Кузбасс» тов. Демина и «Комсомолец Кузбасса» тов. Троицкого, редакторов городских и районных газет широко освещать ход социалистического соревнования за досрочное освоение и перекрытие проектных мощностей шахт и других промышленных предприятий на страницах печати.

СВОДКА

о ходе выполнения годового плана ремонта тракторов в МТС области на 5 января 1953 года

1.	Елыкаевская (дир. т. Самсонов)	61,7	
2.	Ленинская (т. Наумов)	56,6	
3.	Итатская (т. Прима)	51,2	
4.	Копыловская (т. Кузьмин)	50,9	
5.	Куздеевская (т. Ачкасов)	48,3	
6.	Мариинская (т. Долганов)	46,3	
7.	Юргинская (т. Морозов)	46,0	
8.	Усть-Сертинская (т. Мурашкин)	45,7	
9.	Улановская (т. Ефимов)	44,3	
10.	Пачинская (т. Ковалев)	44,3	
11	Крапивинская (т. Асташкин)	43,3	
12.	Сусловская (т. Котов)	42,3	
13.	Поморцевская (т. Тюркин)	42,1	
14.	Худяшевская (т. Банников)	42,0	
15.	Краснинская (т. Андриенко)	41,7	
16.	Байкаимовская (т. Цыбулько)	41,3	
17.	Кузнецкая (т. Киселица)	41,1	
18.	Кемеровская (т. Адаменко)	40,6	
19.	Трудармейская (и. о дир. т. Фрейтор)	40,3	
20.	Чумайская (т. Савин)	40,0	
21.	Горскинская (т. Носков)	39,3	
22.	Троицкая (т Рудой)	39,2	
23.	Бачатская (т. Демидов)	39,0	
24.	Сталинская (т Кузнецов)	38,0	
25.	Чесноковская (т. Немазанный)	37,8	
26.	Барандатская (и. о. дир. т. Яковлев)	37,3	
27.	Ступишинская (т. Крылов)	36,5	
28.	Мало-Песчанская (т. Петров)	36,5	
29	Борочатская (т. Горбунцов)	36,0	
30.	Черкасовская (т. Рыков)	34,7	
31.	Топкинская (т. Афанасьев)	34,6	
32.	Первомайская (т. Айкин)	34,5	
33.	Кулебакинская (т. Малев)	34,3	
34.	Ижморская (т. Черных)	33,7	
35.	Барановская (т. Журавель)	33,3	
36.	Тарадановская (т. Петляковский)	33,3	
37	Тяжинская (т. Волобуев)	33,0	
38.	Некрасовская (т. Астахов)	32,9	
39.	Усть-Сосновская (т. Мишко)	32,9	
40.	Судженская (и. о. дир. т. Симаков)	32,5	
41.	Лебедевская (т. Романов)	32,4	
42.	Титовская (т. Яковлев)	32,3	
43.	В.-Чебулинская (т. Насинник)	31,9	
44.	Тисульская (т. Игуменов)	30,8	
45.	Тарасовская (т. Белоус)	30,3	
46.	Литвиновская (т. Сердюков)	30,1	
47.	Красно-Орловская (и. о. дир. т. Голодников)	28,4	
48.	Промышленовская (т. Шульгин)	28,2	
49.	Пашковская (и. о. дир. т Титов)	28,0	
50	Проскоковская (и. о. дир. т Кузнецов)	27,3	
51	Коноплеводная (т. Скороденко)	26,6	
52	Берикульская (т. Батурин)	23,6	
53.	Зарубинская (т. Ермачков)	22,2	
54.	Арлюкская (т. Лысенко)	21,3	
55.	Прокопьевская (т. Миронов)	16,3	
56.	Пермяковская (т. Мареев)	15,5	
57.	Бурлаковская (т. Кудашев)	15,0	
58.	Теплореченская (т. Бутянов)	11,9	

Историческое выступление вождя

К 20-летию доклада товарища Сталина «Итоги первой пятилетки»

Двадцать лет назад, 7 января 1933 года, на заседании об'единенного пленума Центрального Комитета и Центральной Контрольной Комиссии нашей партии товарищ Сталин выступил с докладом «Итоги первой пятилетки». В своем выступлении великий зодчий коммунизма подвел итоги выполнения плана первой пятилетки, показал основные силы, обеспечившие эту грандиозную победу трудящихся СССР ее всемирно-историческое значение Товарищ Сталин выдвинул перед партией и советским народом программу дальнейшей борьбы за победу социализма Выполнение этой программы сделало нашу Родину могучей, непобедимой социалистической индустриально-колхозной державой.

☆ ☆ ☆

В годы первой пятилетки Коммунистическая партия решила сложнейшие задачи создания в нашей стране фундамента социалистической экономики. План первой пятилетки, подготовленный всем ходом индустриализации страны и коллективизации сельского хозяйства, был принят в 1929 году XVI партийной конференцией. Его задачи состояли в том, чтобы перевести нашу страну на рельсы новой современной техники, создать мощную социалистическую индустрию, перевести мелкое и раздробленное сельское хозяйство на путь крупного коллективного хозяйства, вытеснить до конца капиталистические элементы, укрепить обороноспособность СССР.

Основная задача пятилетки состояла в том, чтобы создать в нашей стране такую индустрию, которая была бы способна перевооружить и реорганизовать промышленность, транспорт, сельское хозяйство на базе социализма и тем создать экономические условия для уничтожения капиталистических элементов, для построения в нашей стране социалистического общества.

Приступив к выполнению пятилетнего плана, партия Ленина—Сталина сосредоточила главное внимание на его основном звене, чтобы, ухватившись за него, вытянуть все остальные звенья плана. Оно состояло, как указывал товарищ Сталин, в тяжелой промышленности с ее сердцевиной — машиностроением.

В результате героического труда советских людей первая пятилетка была выполнена раньше срока, в четыре года и три месяца. В стране были созданы новые отрасли промышленности: металлургическая, тракторная, автомобильная, станкостроительная, химическая, авиационная и многие другие. Из промышленности были окончательно вытеснены капиталистические элементы. Наша страна стала индустриальной, удельный вес продукции промышленности в валовой продукции всего народного хозяйства неуклонно возрастал.

Эти результаты имели огромное значение для поднятия обороноспособности СССР. Из страны слабой и неподготовленной к обороне, указывал товарищ Сталин, Советский Союз превратился в страну могучую в смысле обороноспособности, в страну, готовую ко всяким случайностям, в страну, способную производить в массовом масштабе все современные орудия обороны и снабдить ими свою армию в случае нападения извне.

Наряду с развитием промышленности в СССР за годы первой пятилетки сильно выросло и сельское хозяйство. Намеченные первой пятилеткой темпы коллективизации были превзойдены во много раз. За три года в стране было организовано более 200 тысяч колхозов, около 5 тысяч совхозов. К концу пятилетки коллективизация сельского хозяйства была в СССР в основном завершена. В колхозах состояло более 60 проц. крестьянских хозяйств. Советский Союз из страны мелкокрестьянского хозяйства превратился в страну самого крупного в мире сельского хозяйства.

В результате успехов индустриализации страны и коллективизации сельского хозяйства за годы первой пятилетки коренным образом улучшилось материальное положение трудящихся нашей страны. Основные завоевания в этой области состояли, во-первых, в уничтожении безработицы и неуверенности в завтрашнем дне среди рабочих и, во-вторых, в охвате колхозным строительством почти всей бедноты и в уничтожении в связи с этим обнищания в деревне.

«Это—громадное завоевание, товарищи, — указывал товарищ Сталин, — о котором не может мечтать ни одно буржуазное государство, будь оно самым что ни на есть «демократическим» государством» (Соч., т. 13, стр. 196).

Огромный рост продукции промышленности и сельского хозяйства и потребностей трудящихся привел в годы первой пятилетки к значительному оживлению и расширению товарооборота между городом и деревней. Партии удалось дополнить производственную смычку между городом и деревней смычкой товарной, широко развернуть советскую торговлю. Частник был вытеснен из торговли. Социалистическая промышленность, колхозы и совхозы обеспечивали государству огромные резервы сельскохозяйственных и промышленных товаров для разворота советской торговли.

В итоге пятилетки капиталистические элементы были изгнаны из всех сфер народного хозяйства. Остатки враждебных классов оказались выбитыми из их производственных позиций, было разгромлено кулачество. Выросли и окрепли ряды рабочего класса, советское крестьянство стало колхозным.

Победоносные итоги выполнения советским народом первой пятилетки, открывшие новые замечательные перспективы дальнейшего развития СССР, имели огромное международное значение

«История показала, — говорил товарищ Сталин, — что пятилетка является не частным делом Советского Союза, а делом всего международного пролетариата» (Соч., т. 13, стр. 161).

Итоги пятилетки разбили гнилые буржуазные и оппортунистические утверждения о том, что рабочий класс не способен строить новое, что якобы невозможно построить социализм в одной, отдельно взятой стране что пятилетний план есть фантазия, неосуществимая мечта. Они показали, что под испытанным руководством Коммунистической партии, знающей куда вести дело, и не боящейся трудностей, рабочий класс способен не только разрушать старое, но и хорошо строить новое Успешное создание в годы пятилетки экономического фундамента социализма в СССР явилось блестящим доказательством правоты ленинско-сталинского учения о возможности построения в нашей стране социалистического общества.

Успехи социалистического строительства в СССР оказывали огромное революционизирующее влияние на рабочий класс капиталистических стран, на трудящихся колоний **«Успехи пятилетки,— говорил товарищ Сталин, — мобилизуют революционные силы рабочего класса всех стран против капитализма,** — таков неоспоримый факт» (стр. 171).

Осветив в своем докладе итоги выполнения первого пятилетнего плана, товарищ Сталин показал те основные силы, которые обеспечили историческую победу. Они заключались, прежде всего, в невиданной в истории политической и трудовой активности, самоотверженности, энтузиазме и инициативе миллионных масс трудящихся нашей страны, поднявшихся по призыву партии Ленина — Сталина на выполнение великих планов строительства социализма.

Успехи в выполнении пятилетнего плана были обеспечены благодаря особым достоинствам и преимуществам советской системы хозяйства, таящим в себе колоссальные возможности для преодоления трудностей.

Историческая победа пятилетки была обеспечена твердым руководством Коммунистической партии и Советского правительства, звавших массы вперед. Опираясь на знание законов развития общества и умело используя их, партия Ленина — Сталина привела советский народ к всемирно-историческим победам социализма.

☆ ☆ ☆

В докладе товарища Сталина «Итоги первой пятилетки» научно освещены важнейшие вопросы марксистско-ленинской теории, такие, как вопрос о государстве, об обострении классовой борьбы в условиях диктатуры пролетариата, о роли социалистической собственности в становлении и развитии нового общественного строя, вопросы организационно-хозяйственного укрепления колхозов.

Товарищ Сталин разоблачил извращение враждебными элементами марксистского учения об уничтожении классов, о создании бесклассового общества и отмирании государства.

«Уничтожение классов,—учит товарищ Сталин, — достигается не путем потухания классовой борьбы, а путем ее усиления. Отмирание государства придет не через ослабление государственной власти, а через ее максимальное усиление, необходимое для того, чтобы добить остатки умирающих классов и организовать оборону против капиталистического окружения, которое далеко еще не уничтожено и не скоро еще будет уничтожено» (стр. 211).

С гениальной прозорливостью в своем докладе товарищ Сталин поставил перед партией и советским народом задачи дальнейшей борьбы с остатками капиталистических элементов, которые, будучи разбиты партией и Советским государством, перешли в те годы к новой тактике, тактике контрреволюционного вредительства и воровских махинаций. «Сильная и мощная диктатура пролетариата, — вот что нам нужно теперь для того, чтобы развеять впрах последние остатки умирающих классов и разбить их воровские махинации», — говорил товарищ Сталин. (Стр. 210).

Руководствуясь мудрыми указаниями товарища Сталина, партия и советский народ до конца разгромили предательские банды троцкистов и бухаринцев — презренных наймитов международного империализма. Коммунистическая партия неустанно крепит силу и мощь социалистического государства, повседневно воспитывает всех советских людей в духе пламенного советского патриотизма и высокой революционной бдительности, усиливает свою идеологическую работу в массах, ведет непримиримую борьбу со всеми проявлениями буржуазной идеологии.

В докладе «Итоги первой пятилетки» товарищ Сталин поставил перед партией, советским народом задачу всемерно охранять и укреплять социалистическую собственность.

«Основой нашего строя,—учит товарищ Сталин,—является общественная собственность так же, как основой капитализма—собственность частная. Если капиталисты провозгласили частную собственность священной и неприкосновенной, добившись в свое время укрепления капиталистического строя, то мы, коммунисты, тем более должны провозгласить общественную собственность священной и неприкосновенной, чтобы закрепить тем самым новые социалистические формы хозяйства во всех областях производства и торговли. Допускать воровство и хищение общественной собственности, — все равно, идет ли дело о собственности государственной или о собственности кооперативной и колхозной, — и проходить мимо подобных контрреволюционных безобразий, — значит содействовать подрыву Советского строя, опирающегося на общественную собственность, как на свою базу» (стр. 209).

С огромной силой были подчеркнуты в докладе товарища Сталина и в его речи на пленуме ЦК «О работе в деревне» задачи всемерного укрепления колхозного строя и дальнейшего под'ема социалистического сельского хозяйства. В связи с победой колхозного строя серьезно повысилась ответственность партийных организаций и советских органов за дальнейшее развитие сельского хозяйства, за улучшение руководства колхозами

«Это значит, — указывал товарищ Сталин, — что партия уже не может теперь ограничиваться отдельными актами вмешательства в процесс сельскохозяйственного развития. Она должна теперь взять в свои руки руководство колхозами, принять на себя ответственность за работу и помочь колхозникам вести свое хозяйство вперед на основе данных науки и техники» (стр. 223).

Подвергнув решительной критике недостатки руководства колхозами, товарищ Сталин дал в руки партии целую программу борьбы за дальнейшее политическое и хозяйственное укрепление колхозов. Мудрые указания товарища Сталина, данные в докладе «Итоги первой пятилетки» и в его речи «О работе в деревне», вооружили партию на борьбу за дальнейшее укрепление социалистического строя.

☆ ☆ ☆

Прошло двадцать лет. Сталинские пятилетки, успешно претворенные советским народом в реальную действительность, изменили лицо нашей страны.

«Никто не может отрицать колоссального развития производительных сил нашей советской промышленности в течение пятилеток,—указывает товарищ Сталин.— Но это развитие не имело бы места, если бы мы не заменили старые, капиталистические производственные отношения в октябре 1917 года новыми, социалистическими производственными отношениями. Без этого переворота в производственных, экономических отношениях нашей страны производительные силы прозябали бы у нас так же, как они прозябают теперь в капиталистических странах» («Экономические проблемы социализма в СССР», стр. 61—62).

Небывалый рост производства за годы предвоенных пятилеток был не простым и обычным развитием, а скачком, при помощи которого наша Родина превратилась из отсталой страны в передовую, из аграрной в индустриальную. Советский Союз стал могучей индустриально-колхозной державой, которой не страшны никакие враги.

В докладе «Итоги первой пятилетки» товарищ Сталин говорил: «Итоги пятилетки показали, что капиталистическая система хозяйства несостоятельна и непрочна, что она уже отживает свой век и должна уступить свое место другой, высшей, советской, социалистической системе хозяйства, что единственная система хозяйства, которая не боится кризисов и способна преодолеть трудности, неразрешимые для капитализма, — это советская система хозяйства» (Соч., т. 13, стр. 214).

Мудрые слова товарища Сталина с особой силой звучат в наши дни, когда несостоятельность капиталистической системы хозяйства проявляется с еще большей силой. В послевоенный период развернулся второй этап общего кризиса мирового капитализма, в основе которого лежит, с одной стороны, все более усиливающееся разложение мировой экономической системы капитализма и, с другой стороны, растущая экономическая мощь СССР, Китая и других отпавших от капитализма народно-демократических стран.

Непревзойденный исторический опыт социалистического строительства в СССР успешно используется в странах народной демократии, вступивших на путь строительства социализма. Он является путеводной звездой для всех братских коммунистических и рабочих партий зарубежных стран, для всего прогрессивного человечества в борьбе за светлое будущее народов.

Наша социалистическая индустрия, колхозное сельское хозяйство неуклонно развиваются и крепнут. В то же время экономика капиталистических стран бьется в тисках все более углубляющегося общего кризиса капитализма.

Исторические решения XIX с'езда партии и гениальный труд товарища Сталина «Экономические проблемы социализма в СССР» поставили перед советским народом новые грандиозные задачи победоносного коммунистического строительства. Советский народ успешно борется за выполнение пятой пятилетки, которая явится важным этапом на пути к коммунизму.

Направляемый гением великого Сталина, воодушевленный историческими решениями XIX с'езда партии, советский народ уверенно идет к торжеству коммунизма.

В. КЛИМУШЕВ.
кандидат исторических наук.

Январские совещания учителей Москвы

5 января в Дзержинском, Красногвардейском и Фрунзенском районах Москвы начались январские учительские совещания, посвященные задачам школы в связи с решениями XIX с'езда Коммунистической партии Советского Союза. В работе совещаний принимают участие учителя, директора и заведующие учебной частью школ, старшие пионервожатые, представители партийных, комсомольских и профсоюзных организаций.

6 января открываются январские совещания учителей Сталинского, Пролетарского, Ждановского, Коминтерновского, Куйбышевского, Свердловского и других районов столицы.

(ТАСС).

Об образовании избирательных участков по выборам в областной, городской и районные Советы депутатов трудящихся гор. Кемерово

Решение № 452 исполнительного комитета Рудничного районного Совета депутатов трудящихся

На основании статей 65, 66, 67 и 71 «Положения о выборах в краевые, областные, окружные, районные, городские, сельские и поселковые Советы депутатов трудящихся РСФСР» и Указа Президиума Верховного Совета РСФСР от 15 декабря 1952 года «О проведении выборов в краевые, областные, окружные, районные, городские, сельские и поселковые Советы депутатов трудящихся РСФСР» исполнительный комитет Рудничного районного Совета депутатов трудящихся **решает:**

Образовать на территории Рудничного района следующие избирательные участки по выборам в областной, городской и районный Советы депутатов трудящихся:

ИЗБИРАТЕЛЬНЫЙ УЧАСТОК № 1
(Центр — школа № 45)

В избирательный участок входят: улицы Правая Гавань, Елыкаевская, Бачатская, Речная, Береговая, Колхозная, Боровая; переулок Елыкаевский.

ИЗБИРАТЕЛЬНЫЙ УЧАСТОК № 2
(Центр — Дом техники)

В избирательный участок входят: улицы Суворова (нечетная сторона с № 1 по № 19 включительно и четная сторона с № 2 по № 30 включительно), Красная Горка, 1-я Сосновая, 2-я Сосновая, 3-я Сосновая, Карьерная, Трубная (полностью), Стадионная (нечетная сторона с № 1 по № 31 и четная сторона с № 2 по шоссейную дорогу); Крымский переулок, район стадиона, дома тубдиспансера, райпромкомбинат.

ИЗБИРАТЕЛЬНЫЙ УЧАСТОК № 3
(Центр — школа № 16)

В избирательный участок входят: улицы Суворова (нечетная сторона с № 21 до конца и четная сторона с № 32 до конца), Энгельса, Милицейская, Пархоменко, Щорса; Краснодонский переулок, Первомайская площадь, территории конного двора, овощехранилища ОРС'а, дома стройуправления.

ИЗБИРАТЕЛЬНЫЙ УЧАСТОК № 4
(Центр — школа № 38)

В избирательный участок входят: улицы Гравийная, Сахалинская, Ишимская, Расковой, Республиканская; переулки: Пограничный, Рудничный, Итатский; территории: 1-й городской больницы, артели инвалидов им. Чапаева и лесозавода.

ИЗБИРАТЕЛЬНЫЙ УЧАСТОК № 5
(Центр — здание электросети)

В избирательный участок входят: улицы Кострикова, Кулундинская, Промысловая, Карская, Фурманова, Ломоносова, Мариинская; переулки: Скрябина, Балакирева, Дубровского, Перова, Карьерный, Лебедева, Сеченова, Макаренко, Губкина, Штрековский, 1-й Медицинский, 2-й Медицинский, 3-й Медицинский, 4-й Медицинский, 5-й Медицинский, Юргинский, Минский, 1-й Горняцкий, 2-й Горняцкий, 3-й Горняцкий, 4-й Горняцкий, Диагональный, улица Озерная (нечетная сторона с № 1 до конца).

ИЗБИРАТЕЛЬНЫЙ УЧАСТОК № 6
(Центр — школа № 15)

В избирательный участок входят: улицы Ангарская, Вальцевая, Серова, Кольская, Диагональная; переулки: Бобруйский, Логовой, Односторонний, Чуйский (полностью); улицы Озерная (четная сторона с № 2 до конца), Майская (нечетная сторона с № 1 по № 29 включительно и четная сторона с № 2 по № 40 включительно), Панфилова (нечетная сторона с № 1 по № 31 включительно и четная сторона с № 2 по № 36 включительно), Дмитрия Донского (нечетная сторона с № 1 по № 39 включительно и четная сторона с № 2 по № 12 включительно), Берия (нечетная сторона с № 1 по № 47 включительно и четная сторона с № 2 по № 64 включительно), Коммуны (нечетная сторона с № 1 по № 19 включительно и четная сторона с № 2 по № 20 включительно), Пограничная (нечетная сторона с № 1 по № 23 включительно и четная сторона с № 2 по № 22 включительно), школа № 15, детские ясли № 24, территория бывшего строительства шахты «Ишановская».

ИЗБИРАТЕЛЬНЫЙ УЧАСТОК № 7
(Центр — клуб шахты «Центральная»)

В избирательный участок входят: улицы Балахонская Красноводская, Шахтерская (дома с № 1 по № 12 включительно), Артельная (нечетная сторона с № 1 по № 25 включительно и четная сторона с № 2 по № 28 включительно), Односторонняя (с № 1 по № 25 включительно), Пограничная (нечетная сторона с № 25 до конца и четная сторона с № 24 до конца), Коммуны (нечетная сторона с № 21 до конца и четная сторона с № 22 до конца), Берия (нечетная сторона с № 49 до конца и четная сторона с № 66 до конца), Дмитрия Донского (нечетная сторона с № 39-а до конца и четная сторона с № 14 до конца), Панфилова (нечетная сторона с № 33 до конца и четная сторона с № 38 до конца), Майская (нечетная сторона с № 31 до конца и четная сторона с № 42 до конца); дома общежития на территории кирзавода № 1, контора ЦЭММ, клуб шахты «Центральная», территория бывшей хлебопекарни № 2, школа № 31, баня № 8, Клубный переулок.

ИЗБИРАТЕЛЬНЫЙ УЧАСТОК № 8
(Центр — КРО шахты «Центральная»)

В избирательный участок входят: улицы Нагорная, Восстания, Горноспасательная, Транспортная, 1-я Теплый Ключ, 2-я Теплый Ключ, 3-я Теплый Ключ, 4-я Теплый Ключ, 1-я Игарская, 2-я Игарская, дома у нового кирзавода, переулок Трансстрой (полностью), улицы Артельная (нечетная сторона с № 27 до конца и четная сторона с № 30 до конца), Шахтерская (с № 13 до конца), Односторонняя (с № 27 до конца), дома горноспасательной станции, дома на территории бывшего стройуправления № 2 и шахты «Центральная», дома западнее горноспасательной станции.

ИЗБИРАТЕЛЬНЫЙ УЧАСТОК № 9
(Центр — школа № 24)

В избирательный участок входят: улицы Волкова, Новая, Канская, Тульская, 2-я Тульская, 3-я Тульская и переулки: 1-й и 2-й Тульские, улицы Стадионная (от шоссе до конца), Нахимова (нечетная сторона с № 1 по № 85 и четная сторона с № 2 по № 46 включительно), дома по Горловскому шоссе у химлаборатории, дома у конного двора треста «Кемеровоуголь» и гаража, дома на территориях химлаборатории, пионерского лагеря, Рудничного парка, школа № 24, детский сад, детский тубсанаторий, баня № 9, станция 2-го под'ема.

ИЗБИРАТЕЛЬНЫЙ УЧАСТОК № 10
(Центр — учительский институт)

В избирательный участок входят: улицы Грузинская (№№ 14 и 16), Гончарная (№№ 2, 4, 6, 8, 10 15), Ташкентская (№№ 2, 3, 4, 5, 6, 7, 8, 9, 10, 11, 12), Салаирская (№№ 1, 2, 3, 4, 5, 6, 7, 12), здания учительского института и школы № 9.

ИЗБИРАТЕЛЬНЫЙ УЧАСТОК № 11
(Центр — горный институт)

В избирательный участок входят: улицы Грузинская (№№ 1, 2, 3, 4, 5 6 7, 8, 9, 10, 12), Гончарная (№№ 1 3 5, 7, 9, 11, 13, 14), Гашкентская (№ 16), 4-этажное общежитие горного института, подсобные хозяйства 1-й городской больницы и горного института.

ИЗБИРАТЕЛЬНЫЙ УЧАСТОК № 12
(Центр — школа № 46)

В избирательный участок входят: улицы Стволовая, Коперная, Доходная, 1-я Веерная, 2-я Веерная; переулки Нахимовский, Рижский; улица Нахимова (нечетная сторона с № 87 до Холодного Ключа и четная сторона с № 60 до Холодного Ключа).

ИЗБИРАТЕЛЬНЫЙ УЧАСТОК № 13
(Центр — клуб шахты «Северная»)

В избирательный участок входят: улицы Плеханова, Кольцевая, Болотная, Рубцовская, Широкая, Линейная, Осиновская, Колыванская, Кондомская, Якутская; переулки: Рубцовский, Угольщиков, Плеханова, 1-й Солдатский, 2-й Солдатский, 3-й Солдатский; дома в районе горнопромышленной школы № 61.

ИЗБИРАТЕЛЬНЫЙ УЧАСТОК № 14
(Центр — школа № 34)

В избирательный участок входят: улицы Андреевская, Славы, Водонапорная, Луганская, Кутузова, Кирова и школа № 34.

ИЗБИРАТЕЛЬНЫЙ УЧАСТОК № 15
(Центр — школа № 22)

В избирательный участок входят: улицы Жданова, Дегтярева, Менжинского, Коммунальная, дома у конного двора шахты «Северная» и школа № 22.

ИЗБИРАТЕЛЬНЫЙ УЧАСТОК № 16
(Центр — школа № 2)

В избирательный участок входят: улицы Пожарная, Одесская, Холодный Ключ, Олега Кошевого, Новая Колония, Нахимова (от Холодного Ключа до конца), дома по Холодному Ключу.

ИЗБИРАТЕЛЬНЫЙ УЧАСТОК № 17
(Центр — управление шахты «Северная»)

В избирательный участок входят: улицы Стародинамитная, Ключевая, Воронежская, Узкоколейная, Ашхабадская, Сталинабадская, Хакасская, Покатная, 2-я Шахтерская, Таллинская, Украинская, Макеевская и переулок Ключевой, подсобное хозяйство шахты «Северная», дома за Холодным Ключом (полностью).

ИЗБИРАТЕЛЬНЫЙ УЧАСТОК № 18
(Центр — клуб по улице Ноябрьской)

В избирательный участок входят: улицы Ноябрьская, Бабардинская, 1-я Орская, 2-я Орская, Амурская, Барабинская, Крутой раз'езд, Немировича-Данченко, Минина и Пожарского, Северная, Таймырская, Керченская, Черноморская, общежитие ПТР и станция шахты «Северная».

ИЗБИРАТЕЛЬНЫЙ УЧАСТОК № 19
(Центр — красный уголок больницы шахты «Северная»)

В избирательный участок входят все отделения больницы шахты «Северная» и роддом шахты.

ИЗБИРАТЕЛЬНЫЙ УЧАСТОК № 20
(Центр — красный уголок 1-й городской больницы)

В избирательный участок входят все отделения 1-й городской больницы и туберкулезный диспансер.

Председатель исполкома Рудничного районного Совета депутатов трудящихся Р. ЦЕЦУЛЬНИКОВ.
Секретарь исполкома Рудничного районного Совета депутатов трудящихся А. ШУМИХИНА.

Решение № 316 исполнительного комитета Кировского районного Совета депутатов трудящихся

На основании статей 65 и 66 «Положения о выборах в краевые, областные, окружные, районные, городские, сельские и поселковые Советы депутатов трудящихся РСФСР», исполком районного Совета **решает:**

Образовать на территории Кировского района г. Кемерово общие по выборам в областной, городской и районный Советы депутатов трудящихся следующие избирательные участки:

ИЗБИРАТЕЛЬНЫЙ УЧАСТОК № 1
(Центр — Дом культуры)

В избирательный участок входят: ЖКС (дома №№ 17, 20, 21, 24), улицы Рекордная (дома №№ 55, 56, 57, 58, 59), Дачная (полностью), Больничная (дома №№ 3, 4, 5).

ИЗБИРАТЕЛЬНЫЙ УЧАСТОК № 2
(Центр — школа № 19)

В избирательный участок входят: ЖКС (дома №№ 1, 2, 3, 4, 5, 6, 7, 8, 11-а, 11-б, 12, 18, 19), школа № 19, дом горпищеторга, химтехникум, дом четвертой станции, улица Саратовская (полностью), общежитие по набережной реки Томь, бывшая контора отдела кадров ТЭЦ, контора ОКС'а ТЭЦ.

ИЗБИРАТЕЛЬНЫЙ УЧАСТОК № 3
(Центр — школа № 37)

В избирательный участок входят: улицы Фурманова, Боготольская, Лобачевского, Курская, Крылова, Проходная, Шишкина, Белинского, Брусилова, Буденного, Кагановича, Джамбула, Запорожская, Л. Толстого, Молотова, Больничная, Черниговская (с № 31 до конца улицы — обе стороны), Рекордная (дома №№ 46, 47, 48, 49, 75, 76), школа № 37.

ИЗБИРАТЕЛЬНЫЙ УЧАСТОК № 4
(Центр — школа № 48)

В избирательный участок входят: улицы Покрышкина (дома №№ 1, 1-а, 2, 2-а, 3, 4, 5, 6, 7 8, 8-а, 8-б, 9, 11, 13, 13-а, 15, 17, 19, 19-а, 21), Черемховская (дом № 1).

ИЗБИРАТЕЛЬНЫЙ УЧАСТОК № 5
(Центр — школа № 35)

В избирательный участок входят: улицы Черемховская, Панфилова, Чайкина, Щорса, Лазо, Одесская, Чапаева, Партизанская, Торговая, Чернышевского (полностью).

ИЗБИРАТЕЛЬНЫЙ УЧАСТОК № 6
(Центр — клуб строителей)

В избирательный участок входят: улицы Комсомольская, Пархоменко, Уральская, Каменная, Чаплыгина, Советская, Чайковского (полностью), седьмой тупик, питомник, дома подсобных хозяйств, общежития кирзавода № 1-2.

ИЗБИРАТЕЛЬНЫЙ УЧАСТОК № 7
(Центр — школа № 25)

В избирательный участок входят: улицы Азовская, Чулымская, Рекордная (дома №№ 22, 23, 24, 25, 26, 27, 44-а, 62, 64, 81, 82), дом райпромкомбината, торгово-кулинарное училище.

ИЗБИРАТЕЛЬНЫЙ УЧАСТОК № 8
(Центр — школа № 30)

В избирательный участок входят: улицы Восточная, Шолохова, Декабристов, Барзасская, Карамзина, Правотомская, Нарымская, Верхотомская (полностью), Рекордная (дома №№ 42, 43, 44, 45), Седова (дома с № 1 по № 41 включительно).

ИЗБИРАТЕЛЬНЫЙ УЧАСТОК № 9
(Центр — общежитие № 16)

В избирательный участок входят: улицы Гурьевская, Покрышкина (дома №№ 23, 25, 27, 29, 31, 33, 35, 37, 39, 41, 43, 45, 47).

ИЗБИРАТЕЛЬНЫЙ УЧАСТОК № 10
(Центр — дом № 4, улица Рекордная)

В избирательный участок входит улица Рекордная (дома с № 4 по № 41 включительно).

ИЗБИРАТЕЛЬНЫЙ УЧАСТОК № 11
(Центр — ФЗО № 14)

В избирательный участок входят: улицы Халтурина, Спартака, Красноярская, Кедровская, Тургенева (полностью), индивидуальные дома по улице Пионерской, ремесленное училище № 17.

ИЗБИРАТЕЛЬНЫЙ УЧАСТОК № 12
(Центр — школа № 39)

В избирательный участок входят: улицы Строительная, Ростовская, Менделеева, Каркасная (полностью), Покрышкина (дома №№ 51, 52, 53, 54, 55, 56, 57, 58, 59, 60, 61, 62, 63, 64, 65, 66).

ИЗБИРАТЕЛЬНЫЙ УЧАСТОК № 13
(Центр — красный уголок завода «Строммашина»)

В избирательный участок входят: улицы Балтийская, Сурикова, Герцена, Артема, Донбасская, Металлистов, Станиславского (полностью).

ИЗБИРАТЕЛЬНЫЙ УЧАСТОК № 14
(Центр — школа № 14)

В избирательный участок входят: улицы Химзаводская, Бетховена, Циолковского, Тяжинская, Осипенко, Багратиона, Гончарова, Минусинская, Кемеровская, Акмолинская; переулки 1-й Подгорный, Партизанский, Кладбищенский, Кемеровский, Мостовой; улицы Седова (с № 42 до конца), Черниговская (с № 1 по № 30 включительно).

ИЗБИРАТЕЛЬНЫЙ УЧАСТОК № 15
(Центр — красный уголок 2-й горбольницы)

В избирательный участок входит 2-я городская больница.

Председатель исполкома Кировского районного Совета депутатов трудящихся М. РУСАЛЕВА.
И. о. секретаря исполкома Кировского районного Совета депутатов трудящихся Ф. РОЖНЕВ.

НА ПРОФСОЮЗНЫЕ ТЕМЫ

НЕГОДНЫЙ СТИЛЬ РАБОТЫ

Велики требования, которые пред'являют строители Кузбасса к коллективам предприятий стройматериалов. Изо дня в день растет потребность в кирпиче, цементе, извести, стекле и т. д. К сожалению, предприятия промышленности строительных материалов нашей области еще не справляются со своими задачами. Повинен в этом в значительной мере областной комитет профсоюза рабочих промышленности стройматериалов (председатель тов. Веревкин). Здесь укоренился негодный стиль работы.

Комиссии обкома бездействуют, они не имеют планов работы, не проводят заседаний, не принимают участия в подготовке вопросов на заседания президиума обкома. По заявлению тов. Веревкина, ему в большинстве случаев приходится самому готовить вопросы на президиум. Несмотря на это, ни на одном заседании президиума в 1952 году отчеты о деятельности комиссий не обсуждались. Больше того, председатель производственно-массовой комиссии тов Пинигин давно уже выбыл из областной профорганизации, однако руководство комиссией никому из членов президиума поручено не было.

Не организована работа комиссий и в заводских комитетах профсоюза. Так, на кирпичных заводах № 5 (председатель завкома тов. Владимирова) и № 4-6 (быв. председатель завкома тов. Богдашкин) постоянно действующих комиссий, по существу, нет, они даже не были утверждены на заседаниях завкомов. Не работают комиссии на Анжеро-Судженском стекольном заводе (председатель завкома тов. Каганец), на Яшкинском цементном заводе (председатель завкома тов. Востроокнутов).

Заводские и местные комитеты неудовлетворительно руководят профгруппоргами. Например, на кирпичном заводе № 4-6 многие профгруппорги уже после выборов были переведены в другие бригады и смены и поэтому не имеют никакой связи с членами своих профгрупп. Такая практика привела к тому, что профгруппы бездействуют.

Президиум обкома в своей деятельности мало опирается на членов областного комитета. Работа с ними проводится, главным образом, во время созыва пленумов. Между тем при правильном использовании эта группа актива могла бы оказать значительное влияние на работу заводских комитетов профсоюза. Отдельные члены обкома с большой ответственностью относятся к выполнению поручений. Так, член обкома, заведующий конным двором Яшкинского цементного завода тов. Быков организовал проверку выполнения коллективных договоров на цементном и шиферном заводах и выступил с содокладом по этому вопросу на пленуме обкома профсоюза. Тов. Быкову неоднократно поручалось проверять жалобы и заявления трудящихся. Все задания обкома профсоюза он аккуратно выполняет.

Другой член обкома, столяр Яшкинского цементного завода тов. Ермолаев помог завкому шиферного завода улучшить организационно-массовую работу по сбору членских профсоюзных взносов. Тем не менее поручения членам обкома даются крайне редко. В тех же случаях, когда такие поручения даны, они не проверяются, так как в обкоме профсоюза отсутствует контроль за исполнением. Поэтому не случайно многие члены обкома не выполняют своих поручений.

Президиум обкома состоит из 5 человек, но не все они принимают активное участие в работе. Например, член президиума тов. Владимирова аккуратно является на заседания, но в обсуждении вопросов не участвует. Редко посещает заседания президиума, не выполняет поручений тов. Новикова. Ей, как председателю жилищно-бытовой комиссии обкома, было поручено подготовить на заседание президиума вопрос о состоянии жилищно-бытовых условий рабочих и служащих на предприятиях стройматериалов, однако это задание тов. Новикова не выполнила. Не помогла она наладить работу и завкому кирпичного завода № 5.

Многие профактивисты не были своевременно ознакомлены с практикой профсоюзной работы. Задача состояла в том, чтобы организовать обучение профактива. Для этой цели обкому были ассигнованы необходимые средства. Но обком план обучения профактива не выполнил, а средства использовал на 66 процентов. При обкоме профсоюза был организован и проведен только один семинар, на котором было обучено 17 профработников, тогда как имелись все возможности провести еще 2—3 семинара.

Не использовали имеющихся возможностей для обучения профактива заводские и местные комитеты профсоюза. Так, завком кирпичного завода № 5 в прошлом году совсем не проводил семинаров профактива. Председатель завкома Анжеро-Судженского стекольного завода тов. Каганец средства, которые выделил обком профсоюза для проведения семинаров, израсходовал не по назначению, нарушив финансовую дисциплину.

На Яшкинском шиферном заводе (председатель завкома тов. Алуев) из 105 профсоюзных активистов обучалось на семинарах лишь 14 человек, на Яшкинском цементном заводе из 472 человек — всего 69.

Областной и заводские комитеты профсоюза слабо используют другие формы работы с профактивом. В обкоме и завкомах совершенно не проводятся совещания по обмену опытом работы актива, крайне редко и не на всех предприятиях проводятся совещания профсоюзного актива.

Профсоюзные организации обязаны соблюдать и укреплять профсоюзную демократию. Периодическое проведение общих профсоюзных собраний на предприятиях и в учреждениях является необходимым условием соблюдения профсоюзной демократии. На ряде предприятий собрания рабочих и служащих проводятся от случая к случаю, на низком уровне критики и самокритики. Так, на кирпичном заводе № 5 гор. Кемерово в 1952 году состоялось всего одно собрание рабочих и служащих — 5 февраля.

На Яшкинском шиферном заводе состоялось 5 собраний рабочих и служащих. Однако предложения трудящихся, выступивших в прениях, не записаны. Протоколы составлены небрежно, выполнение принятых предложений не контролируется.

Зная об этих недостатках, обком профсоюза не заслушал на заседании президиума ни одного руководителя профорганизации по этому вопросу и не распространил лучший опыт подготовки и проведения собраний.

Серьезные недостатки в работе обкома, заводских и местных комитетов являются следствием того, что президиум обкома профсоюза и его председатель тов. Веревкин не организовали действенную проверку исполнения, не заботились о правильном подборе кадров.

У руководителей обкома профсоюза нет заботы об исполнении постановлений вышестоящих профсоюзных органов, а также своих собственных постановлений. В практике обкома профсоюза не было ни одного случая, чтобы он проверил, как выполняются постановления пленумов или президиума.

Что касается подбора кадров, то и с этим делом в обкоме профсоюза не все благополучно. Например, президиум областного комитета профсоюза освободил от исполнения обязанностей председателя заводского комитета кирпичного завода № 4-6 тов. Богдашкина только после того, как он, по существу, окончательно развалил на заводе профсоюзную работу.

Тов. Веревкин без разбора принимает работников в аппарат обкома профсоюза. В течение года в обкоме профсоюза в должности главного бухгалтера работала скомпрометировавшая себя Суворова. Чувствуя отсутствие надлежащего контроля, она продала курортную путевку стоимостью в 2000 рублей и деньги присвоила. Кроме того, находясь в командировке в пос. Яшкино, Суворова в завкоме получила 350 рублей и также присвоила их. Обком профсоюза уволил ее «по собственному желанию».

Секретарем-машинисткой обкома профсоюза до марта 1952 года работала не член профсоюза Лапченко. Она также, использовав бесконтрольность председателя обкома, присвоила 500 рублей профсоюзных денег.

В оформлении документов в обкоме нет порядка, протоколы заседаний президиума не отсылаются в ЦК профсоюза с марта 1952 года, находятся в ящике у секретаря-машинистки «в черновом состоянии», а 4 протокола совсем утеряны.

В результате неудовлетворительного подбора и воспитания кадров обком профсоюза имеет серьезные недостатки во всей организационно-массовой работе. 12 процентов рабочих и служащих предприятий стройматериалов не являются членами профсоюза. Ряд профсоюзных комитетов не обеспечивает выполнение плана поступления членских профсоюзных взносов.

Намеченная XIX с'ездом партии величественная программа коммунистического строительства требует значительного повышения организаторской и воспитательной роли профсоюзных организаций. Партия ставит задачу улучшать и совершенствовать работу профсоюзов, поднимать ее на уровень новых задач. Быть на высоте этих задач—первейший долг комитетов профсоюзов.

Н. ГРАФОВ,
зав. организационно-массовым отделом облсовпрофа.

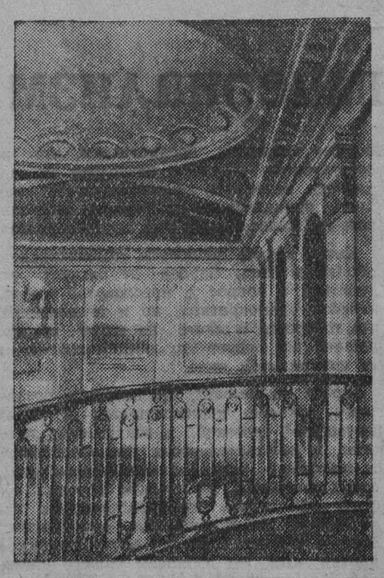

В октябре 1952 года на шахте «Байдаевская» открыт новый клуб.
НА СНИМКЕ: фойе клуба.

Фото В. Александрова.

Самодеятельность одного клуба

Большую творческую работу ведет коллектив художественной самодеятельности клуба имени С. М. Кирова при станции Промышленная. При клубе работают хоровой, театральный, духовой, эстрадный, танцовальный и другие кружки, в которых насчитывается до 100 участников.

В течение прошлого года силами художественной самодеятельности поставлены на сцене клуба 24 спектакля, 95 концертов, проведено 92 вечера отдыха и танцев.

Театральный кружок, руководителем которого является тов. Лебедев, показал зрителям спектакль «Разлом», одноактные пьесы «Юбилей», «Победа», «Женитьба» и другие.

Ведущую роль в работе художественной самодеятельности клуба занимает хоровой кружок. Руководителем хора на протяжении ряда лет является С. А. Русакова. Многие участники этого коллектива выступают на сцене по нескольку лет. В репертуаре хора — песни русских и советских композиторов, а также отрывки из опер и оперетт. Большим успехом у зрителей пользуются старейшие участники кружка Сафронова и Каратаева, солисты Виноградова, Ермолаева и другие.

Самый молодой коллектив самодеятельности — танцовальный. Несмотря на то, что кружок работает с весны прошлого года, он успел уже заслужить признание зрителей. Кроме русских народных танцев, танцев народов СССР, коллектив исполняет ряд массовых плясок: «Железнодорожники на отдыхе», сцена из кинофильма «Небесный тихоход» и другие.

Сейчас клубная самодеятельность готовится к обслуживанию трудящихся во время избирательной кампании в местные Советы депутатов трудящихся.

И. ЧЕРВОВ.

Новые радиоузлы

Из года в год увеличивается количество радиоточек в селах Тисульского района. Сейчас радиоточки имеются в 1103 домах колхозников и сельской интеллигенции.

За последние годы созданы новые радиоузлы в колхозах имени Ленина, «Красное знамя», «Красный победитель».

(«Сталинская трибуна»).

Доходы населения от выигрышей

Колхозники Чебулинского района получают большие доходы от выигрышей по облигациям государственных займов. В прошлом году займодержатели получили выигрышей на сумму 400 тысяч рублей.

Недавно в районную сберегательную кассу были пред'явлены облигации, на которые выпали крупные выигрыши — по 10 и 25 тысяч рублей.

Г. Харитонов,
Г. Умнов.

ФЕЛЬЕТОН

ТРУТЕНЬ

Антон Иосифович Гутор в детстве своем особого пристрастия к литературе не испытывал. Да и сейчас он небольшой охотник до художественного чтения. И все же, именно литературные труды, а не скромная деятельность на посту начальника областной конторы пчеловодства, сулят ему шумную славу.

Сам Антон Гутор тих, скромен и не жаждет ни славы, ни почестей. Наоборот, он сделал все от него зависящее, чтобы и его литературные шалости и авторское имя не были замечены современниками. Известность мы ему несем вопреки его личному желанию.

На заре юности Гутор стал пчеловодом. Жизнь пчел трудовых он понял по-своему:

— Пчела берет взяток с каждого встречного и поперечного цветка. По мелочи берет, пыльцу собирает. Все несет себе в домик. И всю жизнь сыта, всю жизнь медок ест! Сладкая жизнь!

Это открытие стало основным житейским принципом Гутора. А когда он, неизвестно за какие заслуги, стал начальником областной конторы, его не заинтересовали судьбы общественного пчеловодства. Не для того он пришел сюда.

Все его помыслы — собственное довольство, свои сундуки, свой лицевой счет в сберегательной кассе. Гутор работает не на государство, а на себя. Свою личную сытенькую жизнь он обеспечивает любыми путями и средствами.

Его трудовой день начинается с мысли:

— А что я от этого буду иметь?

Если Гутор по своему служебному долгу занялся сегодня делами, скажем, Кузедеевской опытной пчеловодной станции, то дело завершится перекачкой душистого меда с опытной пасеки на личную квартиру.

И хотя мед достался Гутору без единой копейки затрат, он обязательно собственноручно перевешает каждую баночку:

— 94,9 килограмма... Обвесили на 100 граммов, жулики!

Заглянет хозяйским глазом на склад конторы — на складе убавится предназначенный для пасек спирт-ректификат.

Разольет дома по литровкам, и снова ворчит:

— 16,8 литра... Двести граммов на ходу хлебнул кто-то... Не забыть, проверить завтра, кто спирт переносил...

Увидит в графе отчетности конторы неиспользованные суммы агрофонда и задумается: а как бы их получше израсходовать? И расходует. Не на расширение посевов медоносных трав, не на укрепление агрохозяйства при пасеках, а для личного удобства и создания творческой обстановки в своем кабинете. 27.500 рублей ушло из этого фонда на приобретение мебели для конторы, на эмалированные таблички, вроде: «Без доклада не входить», «Кончил дело — улетай» в свой улей смело».

За счет того же агрофонда была приобретена легковая автомашина «Победа» для раз'ездов по городу. Но с машиной не повезло: узнал о ней ближайший начальник Гутора — начальник областного управления сельского хозяйства и забрал «Победу» себе, не поинтересовавшись даже, за счет каких таких фондов она куплена.

Обиделся Гутор. Засел в своем кабинете. По уши ушел в инструкции о зимовке пчел, указания по улучшению кормовой базы пчеловодства, обязательные правила по разведению пчеломаток, формы отчетности... Скучная работа! На что инструкции в домашнем хозяйстве? Банки с медом покрывать?

Вот тут-то и осенила Антона Иосифовича дерзкая мысль — превратить размножение инструкций в доходную статью, развернуть в недрах пчеловодной конторы издательскую деятельность. Так началась литературная карьера А. Гутора.

Приемы творчества новоиспеченного «писателя» были просты. Сам он не писал. Он брал готовые, разработанные специалистами или присланные из Москвы инструкции и правила, не прибавляя к ним ни единого слова, не вкладывая в них никакого труда, никакой творческой мысли.

Инструкции передавались машинистке. Перепечатывались. Затем Гутор отправлялся в областное книжно-журнальное издательство и заключал договор. Издательство выпускает в свет сборник, а все расходы по его изданию, включая и авторский гонорар, берет на себя руководимая автором пчеловодная контора.

И вот появляется книжечка «Сборник обязательных правил и инструкций по пчеловодству». Ее обложку не украшает имя составителя. Гутору не нужна литературная слава. Ему нужен гонорар. Три тысячи рублей за сборник — это его вполне устраивает.

За первым сборником последовали второй, третий...

Гутор жадно хватался за каждую новую инструкцию, определял на вес, сколько авторских листов она вытянет и какой доход ему лично может принести. За тоненькую инструкцию по племенной работе на колхозных пасеках он взял 625 рублей, за инструкцию потолще — о массовой селекции пчел — 1500.

Не стало инструкций, в ход пошли формы учета и отчетности. Издал Гутор «Журнал пасечного учета» и получил 4.000 рублей, по 666 р. 66 к. за каждую из шести форм, вошедших в этот увлекательный журнал!

Иссякли формы, Гутор вспомнил, что книги многих авторов не только издаются, но и переиздаются. Повторные издания «сочинений» оказались делом не менее доходным. «Основные правила по уходу и содержанию пчел» были изданы в 1949 году и принесли автору 750 рублей. Второе издание, в 1950 году, дало 1000 рублей. Следующее, в 1951 году, в ознаменование трехлетнего юбилея издательской деятельности, увеличило лицевой счет Гутора на 1400 рублей.

Так, незаметно, потихоньку-полегоньку Гутор превратил возглавляемую контору пчеловодства в собственное издательство, себя произвел из пчеловодов в ранг автора, а кассу государственной конторы сделал источником личного обогащения.

Массовые тиражи «сочинений» не вызвали процветания общественного пчеловодства, не усилили медосборов, не увеличили доходности колхозных пасек. Но не дали «авторские» доходы прочного счастья и Гутору.

В семье пчел не любят трутней. До поры, до времени они, трутни, еще ползают по медовым сотам, но не долог их век! Приходит время, и пчелы безжалостно выгоняют трутня, навсегда закрывая перед ним двери в улей.

Время трутней кончилось. Гутор уличен как забравшийся не в свои соты. Конец его литературной и служебной карьеры, бесславный, горький конец близок.

Об этом конце мы надеемся в самом ближайшем будущем сообщить нашим читателям.

С. АРЕФЬЕВ,
П. БЕКШАНСКИЙ.

К ЧЕМУ ПРИВОДИТ ШТУРМОВЩИНА

В докладе на XIX с'езде партии товарищ Маленков указывал, что одной из важнейших причин невыполнения многими предприятиями государственных планов является неравномерный выпуск ими продукции на протяжении месяца.

Этот недостаток в работе в полной мере присущ шахте имени Вахрушева треста «Кагановичуголь».

Если проследить за работой этой шахты в течение месяца, то легко заметить, что в первую декаду здесь раскачиваются, во вторую — подготавливаются и только в третью начинают быстрыми темпами добывать уголь, то есть просто на просто об'являют «аврал».

Как правило, после «аврала» отдельные участки в течение нескольких суток не могут совсем работать или же дают продукции гораздо меньше, чем это предусматривается планом.

На протяжении 1952 года участок № 1 не выполнял государственного задания. Здесь не решены вопросы организации нормальной работы забоев, не хватает рабочей силы.

Вместо того чтобы помочь этому участку ликвидировать отставание на основе организации труда по графику цикличности, обеспечить его всем необходимым, начальник шахты тов. Гуляев и главный инженер тов. Котяхов чуть ли не через день заставляют его принимать участие в «повышенной добыче». Однажды участок № 1 выдал за сутки 96 тонн угля сверх плана. Рабочие приложили все силы, уголь брали, где только можно. На следующий день коллектив участка недодал 148 тонн топлива.

На партийных собраниях, нарядах, в многотиражной газете рабочие резко критикуют порочный метод организации производства, руководители шахты терпеливо выслушивают критику в свой адрес и опять об'являют «аврал».

И. ФЕДОРОВ.

г. Киселевск.

По материалам «Кузбасса»

„Когда о нас позаботятся?"

Под таким заголовком 15 ноября 1952 года было опубликовано письмо пионеров г. Ленинска-Кузнецкого об отсутствии в городе Дворца пионеров.

Председатель исполкома Ленинск-Кузнецкого городского Совета тов. Калежирин сообщил редакции, что строительство Дворца пионеров в городе предусмотрено в 1953 году. В настоящее время городской Дом пионеров размещен в помещении школы № 10.

ДЕЛО ЧЕСТИ

1.

Сизой дымкой разливается рассвет. На скованной льдом Томи метет поземка. Сорокаградусный мороз, точно показывая свою удаль, стучит по кудрявым, экутанным инеем соснам.

В огромном, залитом электрическим светом корпусе, несмолкающий лязг железа, гул моторов. Ремонтники Елыкаевской МТС день ото дня наращивают темпы. Выполнить взятые в соревновании обязательства для них является делом чести.

— Нажмем, ребята, — говорит бригадир узла задних мостов Толкачев, вытирая тряпкой блестящие от масла руки, — этот мост надо сегодня сдать.

— Мы и так впереди графика на три машины, — отвечает паренек в засаленной тужурке. — Пусть моторники нажимают, из-за них остановка.

— График — одно, а вот соседи нас ждать не будут.

Опережать график — стало законом для ремонтников.

...Сборка моста идет без задержки. Кто не успевает подготовить деталь к сроку — ему напоминают об обязательстве. Ритмичность в работе, чувство локтя, товарищеская взаимопомощь решают успех ремонтников.

В обеденный перерыв в мастерскую пришел заместитель директора по политчасти тов. Вохминцев. Потирая озябшие на морозе руки, он придирчиво осматривает детали трактора, советует строже следить за качеством. А когда собрались все, замполит сообщает итоги соревнования за пятидневку и решение дирекции, парторганизации и рабочего комитета передать красный вымпел ремонтникам узла задних мостов. Флажок с надписью «Передовому узлу на ремонте тракторов» вручается бригадиру Толкачеву.

— Оправдаем доверие, не подведем, — заявляет он.

С новой силой механизаторы взялись за дело. Веселее зазвенели ключи, застучали молотки. Красный вымпел, прикрепленный к стене, ежеминутно напоминает им, что борьба продолжается. Где-то совсем рядом, за перегородкой, работает бригада Романова. Она также завоевывала этот вымпел. Постоянно справляются члены бригады Романова, как идут дела у мостовиков, и как бы между прочим замечают:

— Наступим на пятки и вымпел снова заберем.

— Рады за вас, на то и соревнование, — отвечает Толкачев, — только не думайте, что мы на отдых ушли.

Спор разрешили кузнецы группы Филиппенко. Они опередили всех и завоевали право на получение переходящего красного вымпела.

С нескрываемой досадой смотрел Толкачев, как уносили флажок, чтобы передать кузнецам. А когда закрылась дверь мастерской, он посмотрел на своих товарищей по работе и сказал:

— Ничего. Нажмем, ребята.

2.

— Основное в ремонте — качество, — любит говорить главный инженер МТС тов. Турбанов.

И это не слова. Он неотступно следит за работой ремонтников и монтажников. Ни малейшее отклонение от технических норм не ускользнет от его внимания. Подскажет, сам поправит. Кто бы ни сделал брак — строго взыщет. Требует он постоянного контроля и с механика по качеству Емщикова.

— Следи, чтобы и быстро и хорошо делали.

Внимание к качеству сделало свое дело. Редко кто допускает неточность. Особенно хорошо работает Григорий Носков. Скомплектованные им поршневые группы — безукоризненны. Пальцы подогнаны без зазоров, втулки пришабрены точно. Но Турбанова не успокоишь этим, он стоит, наклонившись над верстаком, и внимательно осматривает поршень. Не найдя повода для замечания, говорит:

— Ты, Григорий, смотри. Поршень — это ответственная деталь.

Правда, главный инженер каждую деталь машины считает ответственной. Но ему не возражают. Все знают, что для высокопроизводительной работы трактора нужно все узлы ремонтировать хорошо, исправно, добротно. И механизаторы стараются.

За качеством следят не только инженер или механик, а весь коллектив. Монтажники моторной группы не примут плохо отремонтированную деталь. Они заставят бракодела переделать. Взаимный контроль подтянул всех. Если все же кто-то допустил брак, об этом пишут в стенгазете, говорят на производственных совещаниях, на беседах агитаторов.

— Мы соревнуемся не только за сроки, но и за отличное качество. Борьба с бракодельством — дело чести каждого, — говорят ремонтники.

...Систему питания, испарители и карбюраторы ремонтируют коммунист Петр Васильевич Илларионов и комсомолец Андрей Петров. Они не то чтобы не доверяли друг другу. Каждый уверен в себе и товарище. Но нет-нет да и посмотрит Петр Васильевич, как собран карбюратор, нет ли каких дефектов. О своей работе Илларионов не любит много говорить, но, если зайдет речь, непременно скажет:

— Систему питания надо так отрегулировать, чтобы и мощность у трактора была и горючее в норме расходовалось.

Он приведет пример из своей многолетней практики, как из-за плохо отремонтированного и неотрегулированного карбюратора перерасходовалось горючее.

— Потерянная капля горючего — пустяки. А по всей стране она в тонны обернется, — поддерживают его трактористы.

Ремонтируя машины, механизаторы думают и говорят о поле, широких колхозных массивах, жирных мощных чернозёмах. Не беда, что там все сковано морозом и завывает метель. Весна придет.

...Приезд комиссии из соревнующейся Кемеровской МТС волновал ремонтников. Они все делали на совесть, но у каждого было неспокойно на сердце: а вдруг что не так сделали?

Комиссия долго и внимательно осматривала машину за машиной. Ни одна деталь не ускользала от глаза инженера областного управления сельского хозяйства Яворского и механика Сафонова из соседней МТС. Они не то чтобы хотели найти дефекты, но проверяли с пристрастием. Когда проверка была окончена и каждая машина получила оценку: «отремонтирована вполне удовлетворительно», облегченно вздохнули. Но не успокоились. На своем собрании ремонтники решили:

— Не снижать темпов, улучшить качество ремонта.

3.

Ночь опустилась на заснеженную землю. Яркие звезды перемигиваются с электрическими огнями, точно горох, рассыпанными по селу. Поскрипывая подмороженным снегом, в контору собираются ремонтники.

Агитатор Гнибеда проводит беседу о решениях с'езда партии. Многие из механизаторов читали исторические решения XIX с'езда. Но было интересно каждому послушать агитатора. Он умеет общие задачи применить к условиям своей МТС и показать все величие будничной работы.

Пока собираются слушатели, идет беседа о морозе: не потревожит ли он озимые. Говорят и о ремонте. Агитатор садится за стол и начинает беседу.

— Товарищ Маленков в отчетном докладе Центрального Комитета сказал, что надо усилить организующую роль машинно-тракторных станций, повысить ответственность МТС за выполнение планов урожайности и валовых сборов сельскохозяйственных культур и за развитие животноводства.

— Как мы решаем эти задачи? — спрашивает он и, осмотревшись кругом, продолжает: — Да, плохо еще. У нас мала выработка на трактор, низки урожаи, слабо развивается в колхозах животноводство. Мы не только должны пахать, сеять и убирать. МТС, как государственная организация, обязана всесторонне влиять на развитие многоотраслевого, высокотоварного колхозного производства.

Убедительно рассказывает агитатор о плане на новое пятилетие. В этой сталинской программе великих работ он видит место каждого механизатора, призывает к экономии средств на ремонте, к борьбе за хорошее качество работы, ускорение темпов.

— Мы и так на первом месте. Областное знамя держим, — заметил кто-то.

Ремонтники гордятся тем, что идут в первых рядах соревнующихся. Агитатор знает об этом. Он знакомит со сводкой ремонта тракторов, опубликованной в газете.

— У нас квартальный план выполнен на 192 процента, — говорит он. — А успокаиваться все равно не следует. Надо дорожить этим местом, удержать его до конца ремонта. И знамя обкома профсоюза тоже. Успокоимся, зазнаемся и отстанем.

— Верно, правильно, — поддержали агитатора слушатели.

Беседа кончена, но люди не уходят, они говорят о волнующих перспективах, какие открывает новая пятилетка. Великие задачи строительства коммунизма вдохновляют их на трудовые дела. Агитатор слушает и улыбается. Он уверен, что завтра в мастерской эти люди будут инициаторами социалистического соревнования за окончание ремонта тракторов к 22 февраля — дню выборов в местные Советы.

О. ЭСАУЛОВ.

с. Елыкаево,
Кемеровский район.

КРИТИКА И БИБЛИОГРАФИЯ

Куда идет американский империализм

«К чему мы пришли», — так назвал американский буржуазный юрист Томас Барбер свою книгу, изданную в США в 1950 году. В подзаголовке он уточняет цель, которую преследует книга: «Анализ недугов, угрожающих нашему образу жизни — их основные причины». Итоги этому анализу Барбер подводит краткой, но весьма выразительной фразой: «Перспективы будущего действительно мрачны».

Такая оценка перспектив экономического и политического развития США не нова. В данном случае она привлекает внимание потому, что дается одним из тех американских буржуа, которые, как пишет сам Барбер о своей социальной группе, имеют «достаточный доход, чтобы вести роскошный образ жизни, не работая».

И если Барбер взялся за перо, то отнюдь не с той целью, чтобы разоблачить разгул магнатов монополистического капитала, а для того, чтобы призвать правящие круги слегка прикрыть, завуалировать этот разгул. Перед читателем книги автор предстает, как безудержный апологет американского капитализма.

Свою политическую деятельность Барбер начал в качестве военного прокурора американской контрразведки. Он участвовал в подавлении революционного движения в Германии после первой мировой войны. «Я был назначен, — хвастливо заявляет Барбер, — военным прокурором на процессе одного из попавших в наши руки лидеров спартаковского движения». Позднее Барбер много «путешествовал», принимал активное участие в политической кампании, направленной против избрания Франклина Рузвельта президентом. В последнее время Барбер занял место профессора в Высшей правительственной военной школе.

Как отмечает автор книги, свои выводы и обобщения он строит на основе личного опыта, накопившегося в результате работы в различных звеньях правительственной бюрократической машины, на основе изучения условий жизни и настроений различных слоев американского общества, в том числе правящей верхушки.

Он так формулирует один из своих выводов: «Всюду одно и то же — разочарование и недовольство нашим правительством, чрезмерные налоги, слишком много законодательных ограничений и низкий уровень жизни». Автор приводит весьма показательные цифры, характеризующие огромный рост налогов в США. По его подсчетам, правительство США собрало в 1945 году в 437,5 раза больше налогов, чем в 1915 году.

Официальные американские данные показывают, что в последние годы, в связи с беспримерной в истории гонкой вооружений и разгулом милитаризма, налоговое бремя намного возросло. «Клыки нового закона о федеральном налоге, — писала американская газета «Д'или ньюс»,—еще глубже вонзаются в глотку американского налогоплательщика». В текущем бюджетном году прямые налоги с населения возросли по сравнению с 1937—1938 бюджетным годом, даже с учетом обесценения валюты, более чем в 12 раз.

Однако даже огромное увеличение налогов не может залатать зияющие прорехи в американском бюджете. «Снова, — пишет Барбер, — наши финансы расстроены в такой степени, что это заставляет задуматься». Катастрофически растет государственный долг, что является, по словам автора, «тревожным симптомом американской экономики». Неуклонно расширяется инфляция, растут цены. Автор вынужден признать, что все больше усиливается «эксплуатация труда корпорациями, снижается зарплата, ухудшаются условия труда и жизни». «Удивительно ли после этого, — восклицает он — что стоимость жизни непрерывно растет», что в США «до сих пор потребителям продается конина и мясо подохших животных».

Книга Барбера рисует картину всевластия и безграничного произвола крупнейших воротил монополистического капитала. «Огромная сила сконцентрированных у них денег, — пишет он, — позволяет монополиям до крайности злоупотреблять контролем как над отдельными законодателями, так и над законодательством в целом».

«Монополии контролируют также в своих корыстных интересах огромный государственный пропагандистский аппарат. Отделы пропаганды — самые опасные правительственные отделы разрушающие нашу свободу» — отмечается в книге.

В погоне за максимально высокими прибылями монополистический капитал США с помощью государственного аппарата непрерывно усиливает эксплуатацию трудящихся. Особенно сильно возросли барыши монополистических хищников после начала кровавой американской интервенции в Корее. Даже по преуменьшенным официальным данным, прибыли капиталистических монополий США выросли с 3,3 млрд. долларов в 1938 году до 42,9 млрд. долларов в 1951 г., т. е. увеличились в 13 раз.

Осуществляя свою антинародную политику, воротилы монополистического капитала опираются на клику продажных профсоюзных главарей, цепных псов империализма. Профсоюзные вожаки, пишет автор, «используя свое положение для контроля над значительными массами избирателей, заполучили для себя исключительные привилегии. Это позволяет им действовать так, как им заблагорассудится. ...Например, профсоюзные боссы освобождены от отчетности за профсоюзные взносы, которые находятся в их руках...». Они создали специальные привилегированные профсоюзы, в которые простым рабочим попасть невозможно из-за высокого вступительного взноса и процветающего в этих, так называемых «профсоюзах» фаворитизма. Даже такой враг трудящихся, каким является Барбер, говорит о профсоюзных боссах с нескрываемым отвращением и презрением. «Это самые циничные люди,—пишет он.—с которыми я когда-либо сталкивался».

Барбер помимо своей воли и желания рисует картину разграбления богатств страны кликой тесно связанных между собой монополистических хищников, правительственных чиновников и профпредателей.

По директивам Уолл-стрита проводится усиленная милитаризация страны, бешеная гонка вооружений, подготовка к новым агрессиям. Непрерывно растут военные ассигнования. Прямые военные расходы в США составляют 74 проц. всего государственного бюджета. Численность вооруженных сил США увеличилась, по сравнению с 1939 годом, более чем в 6 раз.

Усиленно проводится милитаризация государственного аппарата, образуется колоссальная, все более разбухающая военно-бюрократическая клика.

Соединенные Штаты находятся в тисках гигантской бюрократической машины. «В Америке, — пишет Барбер, — в моде смеяться над странами Европы XVIII века за то, что их народы терпели праздные паразитические королевские дворы, выплачивая для их содержания большие налоги. Хотя придворная знать жила с большей роскошью и блеском, чем наши бюрократические чиновники сегодня, затраты на ее содержание являются лишь каплей в море по сравнению со стоимостью нашей огромной американской бюрократии середины XX столетия».

Автор приводит данные, говорящие об исключительном росте бюрократического аппарата США. Число федеральных и местных чиновников достигает 5 млн. Это в полтора раза больше, чем перед второй мировой войной. По данным Барбера, в США один чиновник приходится на каждые 28 человек. В течение тринадцати лет, непосредственно предшествовавших второй мировой войне, содержание государственного аппарата поглощало двадцать восемь процентов всего национального дохода США.

«Они, — пишет автор о бюрократах — ставленниках монополий, — регулируют каждый шаг нашей жизни. Высокопоставленные бюрократы искусным использованием цензуры и пропаганды легко определяют наш образ мышления. Мы, как свободные граждане, предполагаем, что по собственному желанию позволяем им управлять нами. В действительности нам лишь принадлежит привилегия выплачивать им жалованье за счет своих доходов».

Как и другие апологеты «американского образа жизни», Барбер не рискует углубиться в вопрос с пресловутой американской «демократии», но и то немногое, что говорится в книге по этому поводу, лишний раз рисует эту лжедемократию в ее натуральном виде.

Барбер показывает, что избрание президента, которое сопровождается в США несусветной шумихой и рекламными трюками, в действительности предопределяется ничтожной кликой промышленно-финансовых магнатов, на службе которых состоят обе партии монополистического капитала — так называемая демократическая и так называемая республиканская партии. «Да, мы избираем нашего президента, — отмечает Барбер — В действительности же это означает лишь то, что мы можем голосовать за одного из двух кандидатов, выдвинутых на с'ездах двух больших партий. Делегатами этих с'ездов являются исключительно политиканы и вообще бюрократы... При выдвижении кандидатур на этих с'ездах все решается «партийными боссами», остальные же делегаты только следуют за ними».

Кандидаты подбираются, выдвигаются и оплачиваются в ходе избирательной кампании крупнейшими представителями американского монополистического капитала.

Подкупы, коррупция, насилия, произвол — все это занимает решающее место в арсенале приемов американской лжедемократии а сама избирательная кампания в США — это торгашеская сделка, бизнес особого масштаба.

Убедительным свидетельством этого явились последние выборы в Соединенных Штатах. С помощью чудовищной демагогии, самого бесстыдного обмана широких масс американских избирателей, покупки голосов и тому подобных приемов уолл-стритовской «демократии» финансово-промышленные заправилы США посадили на пост президента своего ставленника генерала Эйзенхауэра, так же как и других своих марионеток в палату представителей и сенат американского конгресса.

Особая тревога обуревает Барбера, когда он рассматривает мрачные итоги внешней политики правящих американских кругов, претендующих на роль «лидера» всего капиталистического мира

«Общеизвестно, — пишет Барбер, — что никто.. не может руководить делами других в то время, как его собственные дела находятся в беспорядке и постоянно расстраиваются»

«Рассмотрим, — продолжает он, — как идут дела в странах, которым мы помогаем. В большинстве этих стран бюджеты не сбалансированы. Большие суммы, взимаемые в виде налогов, идут на вооружение и на субсидирование экономики этих стран, которая тем не менее разоряется». «Европа стонет от «долларового дефицита».

Конечно, эта оценка итогов американской политики в Западной Европе далеко не вскрывает истинного положения дел в Западной Европе, народы которой усиливают отпор империалистическим притязаниям правящих кругов США. Но все же она характерна, ибо исходит от такого реакционера, как Барбер

Таким образом, пытаясь ответить на вопрос, к чему же пришли Соединенные Штаты, Барбер, хотел он того или нет, нарисовал весьма мрачную картину нынешнего экономического и политического положения страны, в котором она оказалась в результате империалистической политики правящих кругов США. Несмотря на многие оговорки автора, его книга лишний раз показывает, что правители США ведут страну по гибельному пути милитаризации и фашизации, зверской эксплуатации, по пути подготовки преступной войны против миролюбивых народов.

Ю. ГРИЩЕНКО.
В. ГРИГОРОВИЧ.

События в Корее

Сообщение Главного командования Народной армии

ПХЕНЬЯН, 5 января. (ТАСС). Главное командование Народной армии Корейской Народно Демократической Республики сообщило сегодня, что соединения корейской Народной армии и части китайских народных добровольцев на отдельных участках центрального фронта вели бои местного значения с разведывательными отрядами американо-английских интервентов и лисынмановских войск.

Сегодня стрелки—охотники за вражескими самолетами сбили 2 и повредили 1 самолет противника.

Исключение Марти из Французской коммунистической партии

ПАРИЖ, 5 января (ТАСС). Газета «Юманите» опубликовала следующее сообщение комитета федерации Французской компартии департамента Сена об исключении Андрэ Марти из рядов партии:

«Решение об исключении:

Комитет федерации департамента Сена собрался 3 января 1953 года под председательством секретаря федерации Мадлены Венсан, чтобы рассмотреть в соответствии со статьей 35 устава единогласно принятое решение первичной организации железнодорожного вокзала Массена об исключении Андрэ Марти из Французской коммунистической партии.

Комитет ознакомился с решением, принятым 30 декабря 1952 года партийным комитетом 13-го округа Парижа, который единогласно одобрил решение первичной организации вокзала Массена.

Заслушав доклад члена федерального комитета товарища Бошэ, комитет федерации департамента Сена одобряет и утверждает эти решения и постановляет: исключить Андрэ Марти из Французской коммунистической партии».

Трудящиеся Финляндии борются против снижения жизненного уровня

ХЕЛЬСИНКИ, 5 января (ТАСС). На днях состоялось собрание членов профсоюзной организации литейщиков города Хельсинки. Собрание обсудило вопросы о безработице, жилищном кризисе и проводимой в Финляндии подготовке к войне. На собрании было принято обращение ко всем рабочим страны. В обращении говорится, что экономическое положение Финляндии вызывает беспокойство: заводы закрываются, рабочих увольняют в принудительные отпуска или переводят на неполную рабочую неделю, что приводит к росту безработицы, понижению зарплаты и падению жизненного уровня. Несмотря на избыток строительных материалов и рабочей силы, жилищное строительство почти совсем приостановилось.

В обращении указывается также на то, что в стране усиливается военная пропаганда через мемуарную литературу, печать и радио.

Литейщики призывают рабочих об'единить свои силы и создать массовое движение трудящихся за предотвращение надвигающейся опасности.

Забастовочное движение в Индии

ДЕЛИ, 5 января. (ТАСС). Начало 1953 года ознаменовалось в Индии ростом забастовочного движения. В Раджкоте проходят массовые демонстрации и забастовки в знак протеста против повышения налогов. Полиция открывала огонь по демонстрантам.

В штате Восточный Пенджаб бастуют 13 тыс. учителей, 500 тыс. учащихся прекратили занятия. Учителя требуют повышения зарплаты. Ассоциация учителей штата Дели приняла резолюцию, выражающую солидарность с учителями Восточного Пенджаба.

КИНО

Фильм о подвиге народа

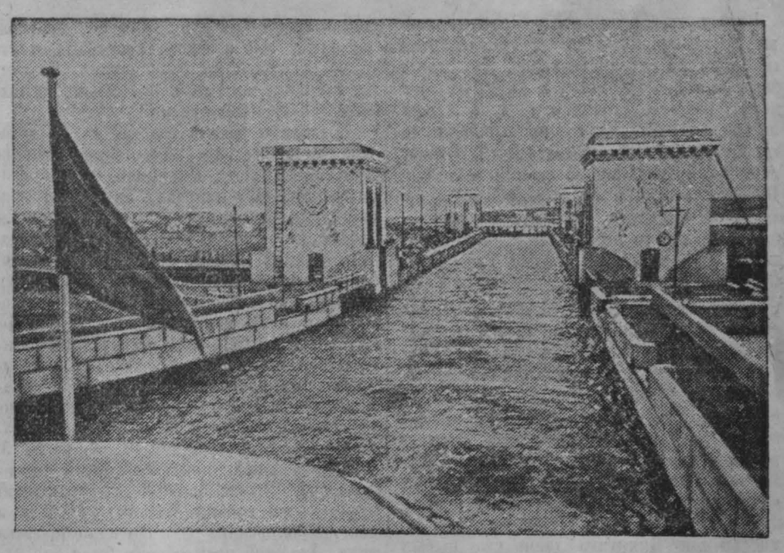

Весной 1951 года в степных просторах волго-донского междуречья развернулось грандиозное строительство.

27 июля 1952 года, в 15 часов 50 минут, министр речного флота СССР тов. Шашков разрезал ленту у входа в первый шлюз Волго-Дона. На Волго-Донском судоходном канале имени В. И. Ленина началась регулярная навигация. Осуществился гениальный сталинский план соединения всех морей европейской части СССР в единую водно-транспортную систему и орошения земель Сталинградской и Ростовской областей. В районе станицы Цимлянской возникло новое пресноводное море. Советский народ, руководимый мудрой партией Ленина —Сталина, совершил еще один славный подвиг.

Об этом подвиге повествует новый документальный фильм «Волго-Дон». Перед авторами фильма стояла трудная задача: создать киноповесть о великой стройке. И они блестяще решили эту задачу. Фильм «Волго-Дон» от начала до конца глубоко волнует зрителя, как может волновать только по-настоящему хорошее произведение киноискусства. Это не простой пересказ больших событий и дел, а произведение большой силы и широкого обобщения. Образными средствами фильм «Волго-Дон» раскрывает то великое понятие, которое народ называет стройками коммунизма. Фильм является неотразимым документальным свидетельством того, на какую огромную высоту технического совершенства поднялась наша страна, сколь велик в своих дерзаниях, в своем могуществе советский народ.

Вступительная часть фильма показывает нам масштабы гигантской народнохозяйственной задачи, которую решали строители Волго-Дона

Затем раскрывается величественная эпопея грандиозного созидания

На Волго-Доне надо было вынуть и уложить 152 миллиона кубометров грунта. Сделать это в короткие сроки можно было только с помощью мощных машин. Скреперы, бульдозеры, гусеничные и шагающие экскаваторы, земснаряды, насосы глубинного водоотлива — вот что отличает великую стройку от всех предыдущих сооружений.

Но обилие мощной техники не заслоняет собою главной силы строительства — людей. Рабочих как будто здесь и немного, но во всем ощущается их решающая роль, дерзание, их воля и мудрость.

Вот экскаваторщик Василий Иванович Торочкин. Весной он вынул первый кубометр грунта, а к концу лета на его счету числился уже миллион кубометров вынутой земли. Мы видим семью экскаваторщиков Пророковых — отца Алексея Харламповича и его сыновей Степана и Дмитрия и многих других строителей Волго-Дона.

Самый сложный участок строительства судоходного канала лежал на вершине водораздела Волги и Дона. Чтобы прорыть здесь канал глубиною в 20 метров, потребовалась бы целая армия землекопов. Однако сверхмощному шагающему экскаватору «ЭШ-14/65» достаточно было пройти один раз вперед и назад, и канал на этом участке прорыт. Мы видим экипаж этой гигантской машины. Их 17 человек во главе с командиром экскаватора А. П. Усковым. Шагающий экскаватор заменил десять тысяч землекопов с лопатами и тачками.

Дон на 44 метра возвышается над уровнем волжских вод. А грань водораздела во столько же превышает уровень Дона. Воду в судоходный канал было решено подавать из Дона. Фильм наглядно показывает, как люди решали эту сложную техническую задачу.

На степных просторах Задонья решалась другая проблема Волго-Дона — орошение земель. В глубь степей прокладывался Донской магистральный канал — главная артерия новой оросительной системы. Путь к этому каналу вблизи хутора Восход преграждает холмистая возвышенность. Решено было проложить под ней четыре шестикилометровых тоннеля. Метростроевцы Москвы принесли сюда свой опыт строительства подземных сооружений и в сложных геологических условиях успешно выполнили эту работу.

В фильме ярко показаны и сооружение Цимлянского гидротехнического узла, возведение 13-километровой земляной плотины, работа землесосных снарядов. А на месте возведения бетонной плотины круглые сутки, в три смены, работают сварщики. Многие из них пришли на стройку учениками и стали здесь замечательными мастерами своего дела. Мы видим за работой улыбающихся сталинградских подруг-электросварщиц Зою Полякову и Марусю Болдыреву, Алексея Улесова, Федора Шацкого — знатных людей стройки.

Работы на великой стройке подходят к концу. Сдана в эксплуатацию Цимлянская гидроэлектростанция. По Донскому магистральному каналу пошла вода в засушливые степи. Введен в действие Азовский распределительный канал. Живительная влага пришла на колхозные поля, оттеснила засуху.

Перед зрителями проходят картины большого торжества в день открытия Волго-Донского судоходного канала имени В. И. Ленина.

Последние кадры фильма показывают службу Волго-Дона стране Идут суда из Ростова в Москву, из Москвы в Ростов. Бакинская нефть и донецкий уголь по новому пути направляются на север. По каналу идет на юг лес из северных областей. А вот и поля, напоенные влагой. Обильный урожай дали они Родине. Мы видим преобразованную советскими людьми природу и вместе с донским казачеством переживаем радость, испытываем большую гордость за наш народ, за великую партию, за славную сталинскую эпоху — эпоху великих свершений

П. АНОСОВ.

«Волго-Дон». Новый цветной документальный фильм. Производство Центральной студии документальных фильмов. Сценарий Е. Рябчикова, Ф. Киселева, режиссер — Ф. Киселев, операторы — Б. Небылицкий, Е. Ефимов, Е. Лозовский, И. Михеев.

Редактор Ф. Е. ДЕМИН.

КИНОТЕАТР «МОСКВА»

Сегодня. **Большой зал** — киножурнал **Новости дня, № 58.** Фильм **Золотой ключик** (сеансы: 10, 11-50, 1-30), новый художественный фильм **Кардинал Ришелье** (сеансы: 3-20, 5, 6-40, 8-20, 10). **Малый зал** — цветной киножурнал **Певцы моря и нашей морской славы.** Фильм **Джульбарс** (сеансы: 10, 11-40, 1-20, 3, 4-45, 6-30, 8-15, 10). **Третий зал** — киножурнал **Новости дня, № 57.** Фильм **Ревизор** (сеансы: 9-45, 12-15, 2-45, 5-15, 7-45, 10-15).

Дополнительный молодежный киносеанс с 12 час. ночи — **Опасное сходство.** С 10 час. в фойе—**танцы.**

На основании ст. 12 Указа Президиума Верховного Совета СССР от 10 апреля 1942 года «О местных налогах и сборах» предприятия, учреждения и организации не позднее 1 февраля 1953 года обязаны представить в райгорфо расчеты по налогу со строений и земельной ренте на 1953 год.

Бланки отчетов получить в райгорфо.

Кемеровский облфинотдел доводит до сведения, что на основании ст. 30 Указа Президиума Верховного Совета СССР от 30 апреля 1943 года «О подоходном налоге с населения» лица, имеющие доходы от кустарно-ремесленных промыслов и извоза, сдачи в наем помещений, квартир и комнат не позднее 15 января 1953 года обязаны представить по месту жительства в районный (городской) финансовый отдел декларации (заявление) о доходах, полученных в 1952 году.

Кемеровская областная контора „Главкинопроката"

выпустила на экраны кинотеатров Кузбасса новую фильмокопию

ДЖУЛЬБАРС

Выпуск «Главкинопроката» 1952 года

УКРКНИГОТОРГ

(магазин украинской книги)

имеет в продаже книги издательств Украинской ССР на русском и украинском языках.

Избранные произведения на украинском языке: Т. Г. Шевченко, Ивана Франко, И. П. Котляревского, М. М. Коцюбинского, Григория Квитка-Основьяненко, М. Кропивницкого, И. Карпенко-Карого и современных украинских писателей.

Специальная литература на русском языке: справочник по гражданскому строительству, спутник водителя автомобиля.

Иногородние заказы выполняются наложенным платежом без задатка с указанием точного почтового адреса.

Адрес магазина: г. Москва, 19, ул. Арбат, д. 9.

Облфинотдел доводит до сведения всех руководителей учреждений, предприятий и организаций о том, что финансовые органы области с 1 января по 1 апреля 1953 года **проводят регистрацию штатов и смет адмхозрасходов на** 1953 год.

В случае непрохождения регистрации в установленный срок банки прекращают выдачу средств.

За справками по регистрации следует обращаться в местные финорганы.

Московский шиноремонтный завод имеет в наличии автопокрышки следующих размеров: для машин «ЗИС-101» — 750x17, «ЗИС-110» — 750x16, «Москвич» от 4,5x16 до 5,5x16 и другие размеры.

С заказами обращаться: гор. Москва, 120, Нижние-Сыромятники, дом № 1, телефоны К-7-41-05 и К-7-44-73.

Гр. **Терещенко** Анна Сергеевна, проживающая в г. Кемерово, возбуждает дело о расторжении брака с гр. **Куимовым** Василием Романовичем. Дело подлежит рассмотрению в народном суде поселка шахты «Пионер».

Гр. **Кибиткин** Александр Александрович, проживающий в г. Кемерово, возбуждает дело о расторжении брака с гр. **Кабановой** Елизаветой Николаевной, проживающей в г. Кемерово.

Дело подлежит рассмотрению в народном суде 4-го участка Центрального района г. Кемерово.

АДРЕС РЕДАКЦИИ И ИЗДАТЕЛЬСТВА: г. Кемерово, ул. Сталина, № 66 ТЕЛЕФОНЫ: редактора 2-24, заместителя редактора 8-05, секретаря 2-53, секретариата 4-85, отделов редакции: партийной жизни 8-63; пропаганды 4-57; культурно-бытового 6-83; промышленности и транспорта 2-37, угольного 1-21, информации 2-37, сельскохозяйственного 6-83, отдела писем 11-52; отдела об'явлений 14-21; дежурного информаций 1-21; бухгалтерии 15-36; технического секретаря 15-67; директора типографии 3-96. 2

ОП01506. Типография издательства газеты «Кузбасс». Тираж 105.000. Заказ № 11819.