800002

Пролетарии всех стран, соединяйтесь!

Кузбасс

Орган Кемеровского обкома и горкома Коммунистической партии Советского Союза, областного и городского Советов депутатов трудящихся.

№ 2 (7680). | Суббота, 3 января 1953 г. | Цена 20 коп.

ВЕЛИКАЯ ДРУЖБА ВЕЛИКИХ НАРОДОВ

1952 год ознаменовался дальнейшим укреплением великой дружбы народов СССР и Китая, составляющих одну треть всего человечества. Важнейшим вкладом в дело развития братского сотрудничества советского и китайского народов явилось осуществленное в последний день ушедшего года завершение безвозмездной передачи Советским Правительством Китайской Чанчуньской железной дороги Правительству Китайской Народной Республики. 31 декабря в соответствии с Советско-Китайским Соглашением от 14 февраля 1950 года о Китайской Чанчуньской железной дороге, а также Советско-Китайским коммюнике от 15 сентября 1952 года Правительство Китайской Народной Республики приняло в полную собственность все права Советского Правительства по совместному управлению Китайской Чанчуньской железной дорогой со всем принадлежащим дороге имуществом.

В состав безвозмездно переданного Советским Правительством в полную собственность Правительству Китайской Народной Республики имущества Китайской Чанчуньской железной дороги входят железнодорожные магистрали, идущие от станции Маньчжурия до станции Суйфынхэ (Пограничная) и от Харбина до Дальнего и Порт-Артура с землями, железнодорожными сооружениями и устройствами, подвижным составом — паровозами, грузовыми и пассажирскими вагонами, дизельпоездами, — паровозовагоноремонтными заводами, электростанциями, телефонными и телеграфными станциями, средствами и линиями связи, вспомогательными железнодорожными ветвями, служебно-техническими и гражданскими зданиями, хозяйственными организациями, подсобными и другими предприятиями и учреждениями, обслуживающими указанную дорогу, а также имущество, приобретенное, восстановленное и вновь построенное за период совместного Советско-Китайского управления.

Завершение передачи Советским Правительством Правительству Китайской Народной Республики Китайской Чанчуньской железной дороги ярко свидетельствует о высоком уважении со стороны Советского Союза национальной независимости и национальных прав и интересов китайского народа, о величии принципов советской внешней политики. Значение этого исторического акта состоит в том, что он еще больше укрепляет дружбу между Советским Союзом и Китайской Народной Республикой.

Могущественный союз и нерушимая дружба советского и китайского народов играют величайшую роль в международной жизни. Они являются могучей силой в деле укрепления мира во всем мире.

«Великая дружба между Советским Союзом и Китайской Народной Республикой, — писал И. В. Сталин, — является надежной гарантией против угрозы новой агрессии, мощным оплотом мира на Дальнем Востоке и во всем мире».

Союз и дружба народов СССР и Китая являют миру пример совершенно новых международных отношений, которые сложились между странами социалистического лагеря, — отношений, основанных на полном и действительном равноправии, на сохранении суверенных прав и независимости каждого государства, на взаимном уважении национальных интересов, на тесном сотрудничестве и взаимопомощи, на общем стремлении к миру.

Великий союз между советским и китайским народами закрепил их давние исторические связи. Советский народ всегда испытывал глубокое чувство дружбы и уважения к китайскому народу, к его героической освободительной борьбе под руководством испытанного вождя Мао Цзе-дуна против феодального и империалистического гнета.

Как неоднократно подчеркивал в своих высказываниях товарищ Мао Цзе-дун, исторические победы советского народа значительно облегчили борьбу китайского народа за свое освобождение. Под влиянием Великой Октябрьской социалистической революции народно-освободительное движение в Китае поднялось на новую, высшую ступень. Победа трудящихся России осветила китайскому народу путь к избавлению от гнета империалистов и феодалов. Огромное влияние на судьбы Китая оказала победа над фашистской Германией и империалистической Японией, одержанная при решающей роли Советского Союза. Используя благоприятную международную обстановку, сложившуюся в результате этой победы, китайский народ под руководством славной Коммунистической партии разгромил реакционную чанкайшистскую клику, поддерживаемую американскими империалистами, и увенчал свою многолетнюю борьбу великой победой.

Советский народ горячо приветствовал победу народной революции в Китае. СССР первым признал Китайскую Народную Республику и установил с ней дипломатические отношения. Тем самым были опрокинуты расчеты правящих кругов США, направленные на международную изоляцию молодой республики.

Новую эпоху в укреплении дружеских связей между народами Советского Союза и Китая открыл Договор о дружбе, союзе и взаимной помощи, подписанный в феврале 1950 года. Этот Договор с особой силой продемонстрировал великие ленинско-сталинские принципы советской внешней политики, раскрыл всю глубину и силу братской дружбы двух великих народов.

Происшедшие на Дальнем Востоке коренные изменения в результате поражения империалистической Японии, свержения реакционного гоминдановского правительства и образования дружественной Советскому Союзу Китайской Народной Республики создали новую обстановку, которая дала возможность по-новому подойти к вопросу о Китайской Чанчуньской железной дороге.

Как известно, эта железная дорога до сих пор находилась под совместным Советско-Китайским управлением. Созданное для этой цели Советско-Китайское общество Китайской Чанчуньской железной дороги действовало на принципах равенства и взаимного уважения суверенных прав обеих сторон. Оно достигло серьезных экономических успехов. Разрушенное японскими милитаристами и гоминдановцами железнодорожное хозяйство было быстро восстановлено и развито. Как указывает китайская печать, за последние три года более тысячи советских специалистов, работавших на Китайской Чанчуньской дороге, подготовили около 20.000 административных и технических работников дороги. Совместная деятельность советских и китайских железнодорожников, протекавшая в обстановке дружественного сотрудничества, явилась серьезным вкладом в дело дальнейшего укрепления советско-китайской дружбы, основанной на принципах равноправия и взаимной помощи. Китайская Чанчуньская железная дорога поистине стала **магистралью дружбы** между народами наших стран.

Выступивший с речью при подписании заключительного протокола о передаче Китайской Чанчуньской железной дороги Правительством СССР Правительству Китайской Народной Республики премьер Государственного Административного Совета Китайской Народной Республики товарищ Чжоу Энь-лай выразил от имени Председателя Мао Цзе-дуна и Центрального Народного Правительства глубокую благодарность великому советскому народу, Советскому Правительству и товарищу Сталину: Он подчеркнул, что безвозмездная передача Китайской Чанчуньской железной дороги Правительству Китайской Народной Республики показывает безграничную преданность Советского Правительства делу китайско-советского братского союза. «Такие отношения братского сотрудничества совершенно нового типа между нашими странами, — сказал Чжоу Энь-лай, — несомненно являют собой несравнимый, блестящий пример в истории международных отношений».

Эти новые, беспримерные в истории равноправные отношения между Советским Союзом и Китайской Народной Республикой отвечают духу делового сотрудничества, установившегося между странами демократического лагеря. В основе такого сотрудничества лежит искреннее желание помочь друг другу и добиться общего под'ема.

Говоря о величайшем значении этого сотрудничества, Председатель Центрального Народного Правительства Китайской Народной Республики товарищ Мао Цзе-дун писал в своей телеграмме товарищу И. В. Сталину от 11 февраля 1952 года:

«Мы благодарим за то, что в течение двух лет Советское Правительство и советский народ, по духу Договора о дружбе, союзе и взаимной помощи между КНР и СССР и связанных с Договором Соглашений, оказывали Китайскому Правительству и китайскому народу горячую и бескорыстную поддержку, что во многом помогло восстановлению и развитию народного хозяйства и укреплению государства нового Китая».

Опираясь на дружбу и поддержку Советского Союза, китайский народ за короткий срок успешно осуществил коренные общественно-экономические преобразования, разрешил ряд важнейших хозяйственно-политических проблем.

Ныне народный Китай, как это было отмечено на недавнем заседании бюро Всекитайского комитета народного политического консультативного совета, вступает в период широкого планового экономического строительства. В 1953 году начинается осуществление первого пятилетнего плана строительства народного Китая.

Советские люди с радостью встречают вести о том, как китайский народ под руководством Коммунистической партии Китая и своего вождя Мао Цзе-дуна уверенно идет вперед по пути строительства новой жизни. Они искренне желают дальнейшего укрепления и процветания великой дружбы Китайской Народной Республики и Советского Союза — прочной опоры мира и безопасности на Дальнем Востоке и во всем мире.

(Передовая «Правды» за 2 января 1953 г.).

В передовой МТС

ЮРГА. (Корр. «Кузбасса»). Из ремонтной мастерской Копыловской МТС вышел четвертый трактор, отремонтированный коллективом МТС сверх квартального задания.

Успех в работе достигнут благодаря самоотверженной и кропотливой работе всего коллектива МТС. Задолго до начала осенне-зимнего ремонта машин здесь начали деятельно готовиться к нему. Были открыты два новых помещения для цехов по ремонту сельхозинвентаря, тракторных и комбайновых моторов, произведено переоборудование других цехов. Все это позволило успешно внедрить в производство узловой метод. Сейчас тракторы и другие сельскохозяйственные машины ремонтируются на 27 узлах.

Среди ремонтников широко развернуто социалистическое соревнование за достижение высокой выработки и отличное качество выполнения операций. Первенство в социалистическом соревновании занимает узел по ремонту моторов, возглавляемый коммунистом тов. Вонаревым. Руководимая им бригада в составе слесарей Шелковникова, Шачнева и Пырсикова ежесменно дает до полутора норм выработки при высоком качестве работы.

В МТС развито движение рационализаторов. В производство внедрены уже четыре рационализаторских предложения, которые дали значительную экономию времени и государственных средств. Так, бригада узла по расточке подшипников тов. Никитина при участии старшего механика тов. Вейдаша сконструировала прибор для расточки коренных подшипников. С помощью этого прибора расточка подшипников производится настолько точно и чисто, что полностью отпала надобность в подшабровке их. В результате ремонт моторов сокращен на 17 часов.

Значительно ускоряют работу изготовленные здесь приспособления для штамповки шайб пальцев гусениц и для заправки шестигранных головок болтов, прибор для проверки клапанов масляного насоса.

В Копыловской МТС ведется борьба за экономию средств на ремонте. Здесь укоренилась практика повторного использования деталей, бывших в употреблении. Так, путем наварки кулачков углеродистой сталью реставрируется распределительный вал мотора. Это дает значительную экономию средств. В результате борьбы за снижение себестоимости с начала осенне-зимнего ремонта в Копыловской МТС сэкономлено около 15 тысяч рублей.

Коллектив Копыловской МТС решил отремонтировать сверх квартального плана 10 тракторов.

СВОДКА

областного управления сельского хозяйства о ходе выполнения квартального плана ремонта тракторов в МТС области на 31 декабря 1952 года

1.	Елыкаевская (дир. т. Самсонов)	192,3
2.	Ленинская (т. Наумов)	174,1
3.	Ступишинская (т. Крылов)	150,0
4.	Копыловская (т. Кузьмин)	140,0
5.	Кузедеевская (т. Ачкасов)	140,0
6.	Кемеровская (т. Адаменко)	130,3
7.	Итатская (т Прима)	130,0
8.	Пачинская (т. Ковалев)	123,8
9.	Троицкая (т. Рудой)	119,0
10.	Барандатская (т. Елфимов)	119,0
11.	Усть-Сертинская (т. Мурашкин)	118,5
12.	Сусловская (т. Котов)	118,0
13.	Чумайская (т. Савин)	116,9
14.	Улановская (т. Ефимов)	116,9
15.	Худяшевская (т. Банников)	116,0
16.	Сталинская (т. Кузнецов)	115,2
17.	Маринская (т. Долганов)	115,0
18.	Бачатская (т. Демидов)	111,1
19.	Лебедевская (т. Романов)	109,5
20.	Тарадановская (т. Петляковский)	109,1
21.	М.-Песчанская (т. Петров)	108,0
22.	Поморцевская (т. Тюркин)	107,1
23.	Кузнецкая (т. Киселица)	106,5
24.	Первомайская (т. Айкин)	105,1
25.	Литвиновская (т. Сердюков)	104,9
26.	Горскинская (т. Носков)	104,3
27.	Черкасовская (т. Рыков)	104,0
28.	Борочатская (т. Горбунцов)	104,0
29.	Некрасовская (т. Астахов)	103,9
30.	Верх-Чебулинская (т. Насинник)	103,4
31.	Чесноковская (т. Немазаный)	100,0
32.	Тисульская (т. Игуменов)	100,0
33.	Юргинская (т. Морозов)	100,0
34.	Краснинская (т. Андриенко)	100,0
35.	Тяжинская (т. Волобуев)	100,0
36.	Красно-Орловская (т. Асташков)	100,0
37.	Байкаимовская (т. Цибулько)	100,0
38.	Титовская (т. Яковлев)	100,0
39.	Крапивинская (т. Асташкин)	100,0
40.	Кулебакинская (т. Малев)	100,0
41.	Топкинская (т. Афанасьев)	92,8
42.	Ижморская (т. Черных)	91,0
43.	Судженская (т. Цибулевский)	86,1
44.	Проскоковская (т. Кузнецов)	85,6
45.	Тарасовская (т. Белоус)	84,3
46.	Промышленовская (т. Шульгин)	83,4
47.	Пашковская (т Усков)	82,4
48.	Усть-Сосновская (т. Мишко)	79,2
49.	Трудармейская (т. Фрейтор)	76,9
50.	Барановская (т. Журавель)	72,2
51.	Арлюкская (т. Лысенко)	65,0
52.	Коноплеводная (т. Скороденко)	63,0
53.	Зарубинская (т. Ермачков)	55,1
54.	Берикульская (т. Батурин)	54,1
55.	Прокопьевская (т. Миронов)	53,9
56.	Пермяковская (т. Мареев)	52,9
57.	Теплореченская (т. Бутянов)	40,0
58.	Бурлаковская (т. Кудашев)	34,6
59.	Кондомская (т. Ремешевский)	—

В новом, 1953 году

За дальнейший подъем угольной промышленности

Беседа с заместителем министра угольной промышленности тов. А. Н. Задемидко

Значительными достижениями встречают новый, 1953 год работники угольной промышленности нашей Родины. 29 декабря досрочно завершен годовой план добычи угля.

Успех достигнут шахтерами благодаря повседневной помощи, которую оказывают им Коммунистическая партия, Советское правительство, лично товарищ И. В. Сталин.

Самоотверженно борясь за создание прочной топливной базы, горняки Донбасса, Кузбасса, Подмосковья, Караганды, Урала и других угольных районов уже добились таких темпов работы, которые дают возможность не только удовлетворить полностью растущие потребности страны в топливе, но и создать необходимые для государства резервы.

Добыча угля увеличилась, главным образом, за счет повышения производительности труда на базе передовой техники. Советские конструкторы и машиностроители создали за последние годы более сто тридцати типов новых машин и механизмов, использование которых дало возможность полностью механизировать такие трудоемкие процессы, как зарубка, отбойка, откатка и погрузка угля в железнодорожные вагоны. Сейчас по уровню механизации основных производственных процессов угольная промышленность Советского Союза стоит на первом месте в мире.

На шахтах работают сотни комбайнов, тысячи углепогрузочных и породопогрузочных машин, электровозов и других механизмов. Среди них такие замечательные машины, как комбайн «Донбасс», комбайны для работы на крутопадающих и тонких пластах, каких до сих пор не знала горная техника. Созданы все условия для перехода в ближайшие годы к еще более совершенному этапу работ — к комплексной механизации и автоматизации всех производственных процессов на добыче угля.

Все большее распространение получает наиболее совершенная форма организации труда — график цикличности. В настоящее время по графику один цикл в сутки уже работают свыше полутора тысяч лав. Среднесуточная добыча угля в этих лавах поднялась почти на 40 процентов.

По инициативе передовых горняков — Т. Михайлова, А. Андрусенко, В. Сугоняко и коллектива работников шахты № 5-бис «Трудовская» развертывается социалистическое соревнование за выполнение личных планов производительности труда, снижение себестоимости на каждой операции, лучшее использование горных механизмов, досрочное освоение проектных мощностей шахт.

Много сделано в минувшем году для дальнейшего улучшения жилищных и культурно-бытовых условий шахтеров. В угольных бассейнах сдано в эксплуатацию около одного миллиона квадратных метров новой жилой площади. Тысячи горняков со своими семьями получили благоустроенные квартиры. За год в шахтерских городах и поселках выстроено около 20 прекрасно оборудованных дворцов культуры, клубов и кино, 50 школ, 70 детских садов и яслей, 30 лечебных учреждений, открыто много новых магазинов и столовых.

Свыше 7.500 горняков построили собственные дома. Государство выделило застройщикам бесплатно удобные земельные участки, предоставило долгосрочный кредит, обеспечило строительными материалами на льготных условиях.

За выслугу лет шахтерам выдано в нынешнем году свыше 1.350 миллионов рублей единовременного вознаграждения.

В годы пятой пятилетки угольная промышленность пойдет по пути нового мощного под'ема. Добыча угля в 1955 году должна увеличиться по сравнению с 1940 годом более чем в два раза. Это обеспечит выполнение в намеченный срок поставленной товарищем И. В. Сталиным задачи—довести добычу угля в нашей стране до 500 миллионов тонн в год.

Вступят в действие сотни новых шахт и угольных разрезов, полностью механизированных, оснащенных автоматикой. Значительно улучшится качество углей.

В 1953 году советские шахтеры, как и всегда, будут в первых рядах строителей коммунизма. На заботу и любовь, которыми горняки окружены, они ответят новыми трудовыми подвигами, чтобы обеспечить досрочное выполнение пятой сталинской пятилетки, дать Родине больше угля.

(ТАСС).

На великой стройке

Мне и моим товарищам по работе выпало большое счастье быть участниками одной из крупнейших строек пятой пятилетки — Куйбышевской ГЭС.

Наша экскаваторная бригада работает на сооружении шлюзовой системы гидроузла — будущего судоходного пути с Волги в Куйбышевское море. Сначала экипаж вынимал грунт из котлована нижнего шлюза. Включившись в социалистическое соревнование за досрочное окончание работы, мы добились на своем «Уральце» самой высокой среди экскаваторщиков гидроузла выработки — до 120 тысяч кубометров грунта в месяц. В отдельные дни бригада грузила в самосвалы по 3000—3200 кубометров земли в смену. После выполнения задания на нижнем шлюзе нашу бригаду направили на верхний шлюз.

Сейчас на счету у нашего коллектива свыше миллиона кубометров грунта, вынутого на стройке за год. Чтобы перевезти это количество земли, например, по железной дороге, потребовалось бы не менее 1000 составов.

Желая внести свой вклад в досрочное окончание строительства Куйбышевской ГЭС, наша бригада обязалась в 1953 году работать так, чтобы вынуть своим «Уральцем» к 36-й годовщине Великого Октября еще 1 миллион кубометров земли.

Василий КЛЕМЕНТЬЕВ,
бригадир экскаватора «Уралец» на строительстве Куйбышевской ГЭС.

Канал Волга—Урал построим в срок

В ночь на 21 мая 1952 года два экскаватора «Уралец», одним из которых управлял сменный машинист Виктор Герасименко, а другим я, вынули первые кубометры земли в районе Осадной балки, на левом берегу Волги, где начинается трасса 600-километрового магистрального самотечного канала Волга—Урал.

С тех пор прошло семь с лишним месяцев. Экскаваторщики ушли уже более чем пять километров от Осадной балки, оставив позади себя глубокое русло канала.

С первых дней работы на прокладке канала добиваюсь того, чтобы поднять производительность машины. Экскаватор «Уралец», имеющий ковш емкостью в 3 кубометра, согласно техническому паспорту требует на один цикл экскавации 28 секунд.

Тщательное изучение техники экскавации позволило экономить время. Вместо 28 секунд я стал затрачивать на один цикл 20,4 секунды.

За смену я стал вынимать до 3,5 тысячи кубометров грунта вместо 1.400 кубометров по норме, а однажды мне удалось вынуть 3.760 кубометров.

Два месяца назад рядом со мной в забое стал у рычагов «Уральца» знатный экскаваторщик Волго-Дона Герой Социалистического Труда Дмитрий Алексеевич Слепуха. По его инициативе здесь началась организация комплексного использования механизмов. Он обязался вынимать ежемесячно одним экскаватором 150 тысяч кубометров земли вместо 80 тысяч кубометров по плану.

Этот почин мы все поддерживаем.

Иван НЕТАЕВ,
старший машинист экскаватора «Уралец» № 613 «Сталинградгидростроя».
(ТАСС).

Добиваться дальнейшего роста производства на тех же агрегатах

М. САФРОНОВ,
мастер третьего мартеновского цеха Магнитогорского металлургического комбината

Коллективы четырнадцатой, пятнадцатой и шестнадцатой мартеновских печей, на которых я работаю, встретили 1953 год новыми успехами в труде. Мы первыми среди сталеплавильщиков Магнитогорского металлургического комбината завершили годовой план. Бригады четырнадцатой печи — сталеваров Берсина, Писарева и Прокопьева весь декабрь плавили сталь сверх годового задания. Бригады трех печей сэкономили за год пять с половиной миллионов рублей. По примеру сталеваров нашего цеха Панченко, Родичева и Худякова мы сокращали потери металла на весе, продолжительности плавки и т. д. Мы старались использовать все возможное, чтобы выполнить принятые обязательства.

В нынешнем году нам, мастерам, инженеры доверили самую ответственную операцию — шихтовку плавки. Теперь мне самому приходится подсчитывать, какое количество материалов и железа надо подать в печь, чтобы сварить плавку заданной марки. Вначале было трудно, но в последнее время мы улучшили шихтовку и доводку плавки. Это достигнуто учебой, повышением квалификации мастеров, сталеваров и их подручных.

Недавно подручный сталевара Ожиганов самостоятельно сварил плавку, опередив график на два часа. Эту плавку мы подробно разобрали на сменно-встречном собрании. Она научила сталеваров искусству сохранять печь в горячем состоянии на протяжении всех операций. В результате и плавка скоростная получается, и топливо расходуется экономнее.

В нашем цехе ученые вместе со сталеварами провели в прошлом году несколько опытных плавок, изыскивая возможности для лучшего использования агрегатов. В частности, профессор Морозов помог нам сократить отдельные операции плавки.

В 1953 году мы будем добиваться дальнейшего роста производства на тех же агрегатах. Для этого имеются возможности. Одним из резервов является сокращение непроизводительных простоев агрегатов. Шестнадцатая печь после установки хромомагнезитового свода и более термостойких насадок полгода работала без ремонта. Это — тысячи дополнительных тонн стали. Такие своды мы будем внедрять и на других печах.

Магнитогорск. (ТАСС).

Мой вклад в пятилетку

Нина АМЕЛЬЧЕНКОВА,
ткачиха тонкосуконной фабрики имени Ленина

Кончился 1952 год. Он принес мне, как и всему советскому народу, много счастья и радости. Для меня он был особенно знаменателен: я досрочно выполнила годовое задание, добилась высокого качества продукции и выступила инициатором Всесоюзного соревнования за повышение сортности продукции.

Выдающимся событием для всех нас явился XIX с'езд партии. Директивы с'езда по пятому пятилетнему плану поставили перед советским народом большие и ответственные задачи. В решении их непосредственное участие должны принять и мы, текстильщики.

На своей фабрике я выступила с предложением развернуть соревнование за дальнейшее повышение сортности продукции и обязалась выпускать только первосортные ткани. Предложение это поддержал весь коллектив Обуховской фабрики, решивший довести в 1953 году выпуск первосортной продукции до 99,9 процента вместо 99,85 процента по плану на 1952 год, ликвидировать выпуск изделий третьего сорта, сократить потери от пониженной сортности.

Почин был одобрен коллегией Министерства легкой промышленности СССР и широко распространяется на многих предприятиях страны.

В новый, 1953 год, я вступила с одной мыслью добиться в третьем году пятой сталинской пятилетки новых успехов в труде.

Обухово (Московская область). (ТАСС).

СОВЕТСКО-КИТАЙСКОЕ КОММЮНИКЕ

О передаче Китайской Чанчуньской железной дороги Советским Правительством Правительству Китайской Народной Республики

В соответствии с Советско-Китайским Соглашением от 14 февраля 1950 года о Китайской Чанчуньской железной дороге, а также Советско-Китайским Коммюнике о передаче Китайской Чанчуньской железной дороги Правительству Китайской Народной Республики от 15 сентября 1952 года Правительство Союза Советских Социалистических Республик безвозмездно передало в полную собственность все свои права по совместному управлению Китайской Чанчуньской железной дорогой, со всем принадлежащим дороге имуществом, а Центральное Народное Правительство Китайской Народной Республики безвозмездно приняло в полную собственность все права Советского Правительства по совместному управлению Китайской Чанчуньской железной дорогой, со всем принадлежащим дороге имуществом.

Передача Китайской Чанчуньской железной дороги оформлена Заключительным Протоколом, подписанным Смешанной Советско-Китайской Комиссией 31 декабря 1952 года в г. Харбине.

Работа Смешанной Советско-Китайской Комиссии по передаче КЧЖД, созданной по договоренности обоих Правительств на паритетных началах, протекала в обстановке дружественного взаимопонимания.

В состав безвозмездно переданного Советским Правительством Правительству Китайской Народной Республики имущества Китайской Чанчуньской железной дороги входят железнодорожные магистрали, идущие от станции Маньчжурия до станции Суйфынхэ (Пограничная) и от Харбина до Дальнего и Порт-Артура с землями, железнодорожными сооружениями и устройствами, подвижным составом — паровозами, грузовыми и пассажирскими вагонами, дизельпоездами, — паровозовагоноремонтными заводами, электростанциями, телефонными и телеграфными станциями, средствами и линиями связи, вспомогательными железнодорожными ветвями, служебно-техническими и гражданскими зданиями, хозяйственными организациями, подсобными и другими предприятиями и учреждениями, обслуживающими указанную дорогу, а также имущество, приобретенное, восстановленное и вновь построенное за период совместного Советско-Китайского управления.

Советско-Китайское Общество Китайской Чанчуньской железной дороги, созданное на принципах равенства и взаимного уважения суверенных прав обеих Сторон, достигло серьезных экономических успехов и прогресса в восстановлении и дальнейшем развитии разрушенного японскими милитаристами и гоминдановцами железнодорожного хозяйства.

Совместная деятельность советских и китайских железнодорожников, протекавшая в обстановке дружественного сотрудничества, явилась серьезным вкладом в дело дальнейшего укрепления советско-китайской дружбы, основанной на принципах равноправия и взаимной помощи.

При подписании Заключительного Протокола о передаче-приеме дороги присутствовали:

С Советской стороны — Чрезвычайный и Полномочный посол Союза Советских Социалистических Республик в Китайской Народной Республике А. С. Панюшкин.

С Китайской стороны — премьер Государственного Административного Совета и министр иностранных дел Центрального Народного Правительства Чжоу Энь-лай, министр железных дорог Тэн Дай-юань, заместитель министра иностранных дел У Сю-цюань, заместитель председателя народного правительства Северо-Востока Гао Чун-минь.

ХАРБИН, 31 декабря. (ТАСС). Сегодня в торжественной обстановке состоялось подписание Заключительного Протокола о безвозмездной передаче Правительством СССР Правительству КНР в полную собственность всех своих прав по совместному управлению Китайской Чанчуньской железной дорогой со всем принадлежащим дороге имуществом.

При подписании Протокола Посол СССР в КНР А. С. Панюшкин и Премьер Государственного Административного Совета Центрального Народного Правительства КНР Чжоу Энь-лай обменялись речами.

НЕУСТАННО ПРОПАГАНДИРОВАТЬ РЕШЕНИЯ XIX СЪЕЗДА ПАРТИИ

Пленум правления общества «Знание»

Состоялся пятый пленум правления областного отделения Всесоюзного общества по распространению политических и научных знаний. Пленум обсудил вопрос «О мероприятиях Общества по пропаганде произведения товарища Сталина «Экономические проблемы социализма в СССР» и материалов XIX с'езда Коммунистической партии Советского Союза». С докладом выступил заместитель председателя правления областного отделения Общества тов. **Якушенко**.

— XIX с'езд Коммунистической партии Советского Союза,—сказал докладчик,— является всемирно-историческим событием. Он продемонстрировал сплоченность советских людей вокруг Коммунистической партии товарища Сталина. Решения с'езда партии являются программой борьбы и побед нашего народа.

XIX с'езд партии определил главные задачи партии и всего советского народа.

«Ныне главные задачи Коммунистической партии Советского Союза, говорится в Уставе партии, состоят в том, чтобы построить коммунистическое общество путем постепенного перехода от социализма к коммунизму, непрерывно повышать материальный и культурный уровень общества, воспитывать членов общества в духе интернационализма и установления братских связей с трудящимися всех стран, всемерно укреплять активную оборону Советской Родины от агрессивных действий ее врагов».

Опубликованное накануне с'езда произведение товарища Сталина «Экономические проблемы социализма в СССР» является крупным вкладом в сокровищницу марксизма-ленинизма. Новый классический труд И. В. Сталина вооружает Коммунистическую партию, весь советский народ боевой, научно обоснованной программой строительства коммунизма. Вся работа с'езда прошла под идейным воздействием этого гениального произведения.

Решения с'езда имеют огромное значение для дальнейшего развертывания лекционной пропаганды среди трудящихся. В связи с этим большие и ответственные задачи встают перед Обществом по распространению политических и научных знаний. Эти задачи заключаются в широком развертывании пропаганды исторических решений с'езда партии и гениального труда И. В. Сталина «Экономические проблемы социализма в СССР».

Городские и районные отделения Общества уже приступили к чтению лекций по материалам с'езда и работе товарища Сталина. В Кемеровском городском отделении Общества, например, утвержден состав лекторов в количестве 34 человек. Ими уже прочитано 15 лекций. Столько же лекций прочитали лекторы Сталинского городского отделения. 13 лекций проведено в Итатском районе и 9 — в Таштагольском.

Но чтение лекций в области развертывается медленно. В ноябре и декабре по материалам с'езда и произведению товарища Сталина лекторами Общества прочитано всего лишь 72 лекции. Большинство городских и районных отделений лекций еще не читает. Ни одной лекции по работе товарища Сталина не было прочитано в Ленинск-Кузнецком, Анжеро-Судженском, Крапивинском, Топкинском и других районных отделениях.

Докладчик и выступившие в прениях говорили о том, что в лекционной пропаганде много существенных недостатков. Одним из них является узость тематики лекций. В Сталинске, например, по материалам с'езда читаются 2—3 лекции, по произведению товарища Сталина — лишь одна. Нередко лекции проводятся на низком идейно-теоретическом уровне. Зачастую они носят описательный характер, в них не дается глубокого раскрытия организующих и преобразующих идей нового сталинского труда. Материал лекций не связывается с практическими задачами коммунистического строительства, местными фактами, а это в значительной степени снижает их уровень. У некоторых лекторов встречаются ошибки в трактовке отдельных положений труда товарища Сталина.

Для того, чтобы изжить недостатки в лекционной работе, отмечалось на пленуме, необходимо пересмотреть расстановку лекторских сил, привлечь к пропаганде решений с'езда партии и произведения товарища Сталина «Экономические проблемы социализма в СССР» квалифицированные кадры лекторов. Задача заключается в том, чтобы обеспечить высокий идейно-теоретический уровень лекций, контроль за их проведением.

Для широкого развертывания лекционной пропаганды необходимо организовать циклы лекций. Важно, чтобы каждая из циклових лекций была тщательно подготовлена.

Выступая на пленуме, член правления Сталинского городского отделения Общества тов. **Тарасов** сказал:

— Выход в свет гениального произведения товарища Сталина «Экономические проблемы социализма в СССР» и материалы XIX с'езда партии требуют от членов Общества усиления и расширения лекционной пропаганды. Следует признать, что члены нашего отделения с чтением лекций по пропаганде решений с'езда и труда товарища Сталина запоздали. Недостатком является и то, что у нас узок круг лекторов. Из 200 человек членов Общества и членов-соревнователей в чтении лекций принимают участие только 25—30 процентов лекторов.

— Надо прямо сказать, — продолжал тов. Тарасов, — что с пропагандой решений с'езда и работы товарища Сталина, с активизацией лекционной пропаганды запоздало и правление областного отделения Общества. Необходимо скорее устранить серьезные недостатки в лекционной пропаганде.

Руководитель секции машиностроения при областном отделении Общества тов. **Иванишев** в своем выступлении на пленуме говорил о том, что в пропаганде решений с'езда должны принимать участие все секции. Для того, чтобы лекции были яркими и доходчивыми, необходимо широко использовать иллюстрационный материал. В связи с подготовкой к выборам в местные Советы депутатов трудящихся надо организовать выступления лекторов на агитпунктах.

Председатель правления Промышленовского отделения Общества тов. **Бессонов** сообщил о том, что членами районного отделения по материалам с'езда прочитано лишь 15 лекций, что является далеко не достаточным. Причиной того, что у нас мало читалось лекций, является разрыв между подготовкой лекций и их чтением. Этот недостаток мы учли в своей работе. Занимаясь подготовкой лекций, члены нашего отделения убедились в том, что заслушивание и детальное обсуждение лекций имеет большое значение. Оно помогает лекторам исправлять их ошибки, повышает качество лекций.

Тов. Бессонов отметил также, что правление областного отделения Общества за последнее время ослабило свою работу.

— Качество лекций, — сказал в своем выступлении заместитель руководителя экономической секцией при областном отделении Общества тов. **Глебов**, — зависит от кадров лекторов. Для того, чтобы лекции были интересными и содержательными, лекторам самим надо глубоко изучить документы с'езда и классический труд товарища Сталина «Экономические проблемы социализма в СССР».

Некоторые товарищи из районов надеются на получение готовых лекций из областного отделения. Надо не столько надеяться на получение готовых лекций, сколько самим трудиться над их разработкой. Это будет полезнее. К тому же тематика, рекомендуемая по новому произведению товарища Сталина, не охватывает всех вопросов.

Выступивший на пленуме председатель правления областного отделения Общества тов. **Зайцев** отметил, что критика в адрес правления областного отделения по поводу ослабления руководства лекционной пропагандой является правильной. Необходимо скорее ликвидировать отставание и как можно шире развернуть действенную пропаганду исторических решений XIX с'езда партии и гениального труда товарища Сталина.

На пленуме выступили также руководитель Чебулинского районного отделения Общества тов. **Харитонов**, член правления Прокопьевского районного отделения Общества тов. **Федорова**, референт областного отделения Общества тов. **Чика**.

Пленум принял решение, направленное на развертывание пропаганды произведения товарища Сталина «Экономические проблемы социализма в СССР» и материалов XIX с'езда Коммунистической партии Советского Союза.

Н. ТЕБЕНЕВ.

В дни школьных каникул

У школьников наступила счастливая пора — зимние каникулы. Весело, разумно проведут свой отдых учащиеся Гурьевска. Во всех школах проводятся традиционные новогодние елки, юные спортсмены будут участвовать в лыжных соревнованиях, школьники совершат загородные прогулки в сосновый бор, экскурсии на металлургический завод. В клубе металлургов состоится читательская конференция по книге «Васек Трубачев и его товарищи».

8 января во всех школах состоятся детские утренники и торжественные вечера, посвященные памяти великого русского поэта-демократа Н. А. Некрасова.

Организованно проведут зимний отдых старшеклассники десятой средней школы. Под руководством преподавателя физкультуры они побывают в туристическом походе по родному краю. Участники похода выступят с концертами в колхозах и МТС.

В. Надеждинский.

☆ ☆ ☆

ЛЕНИНСК КУЗНЕЦКИЙ. (**Корр. «Кузбасса»**). В школах и других детских учреждениях города в дни школьных каникул организуются новогодние елки, утренники, читательские конференции, встречи школьников со знатными людьми шахт, строек и других предприятий города. Организуются также коллективные просмотры кинофильмов.

Во Дворце культуры на утренниках перед школьниками с большой программой выступят участники художественной самодеятельности.

Во второй средней женской школе в дни каникул будет проведена читательская конференция на тему «Наша Родина».

Воспитанники детского дома № 4 в дни каникул побывают в ближайшем от города колхозе, выступят перед колхозниками с концертом художественной самодеятельности.

Новые семилетние школы

Благодаря неустанной заботе партии и Советского правительства с каждым годом на селе расширяется сеть школ, создаются условия для полного осуществления в сельской местности среднего образования.

В прошлом году в Чебулинском районе открыты еще две семилетние школы. Одна из них построена в рабочем поселке Кордон для детей лесорубов.

Около 60 проц. бюджета района расходуется на просвещение. В районе 2 средние, 23 семилетние и 18 начальных школ, в которых обучается свыше 4200 детей. В 1952 году две начальные школы были реорганизованы в семилетние. В сельских школах увеличилось количество учителей с высшим образованием.

Г. Харитонов.
Г. Умнов.

Спортсмены горного техникума

Свыше 100 учащихся Кемеровского горного техникума вовлечены в регулярные занятия физической культурой и спортом. В лыжной, конькобежной и хоккейной секциях занимается около 80 человек. Упорно работают над повышением спортивного мастерства лыжники Плотников, Калентьева; хоккеисты Гашенко, Паули; скороход Нагаева и многие другие.

Особенно многочисленной является секция шахмат, которую возглавляет Александр Кох. В групповых турнирах приняло участие около 60 шахматистов. 19 сильнейших спортсменов сейчас оспаривают первенство в полуфинале шахматного турнира техникума.

Ф. Петров.

Возрастает спрос на товары

БЕЛОВО. (**Корр. «Кузбасса»**). ОРС треста «Беловуголь» в 1951 году продал товаров на 96 миллионов рублей. В 1952 году через магазины ОРС'а продано товаров на 112 миллионов рублей, годовой план товарооборота выполнен на десять дней до срока.

Среди шахтеров вырос спрос на дорогие товары: хорошую мебель, мотоциклы, пианино. В поселках Бабанаково и Чертинском в 1952 году продано шахтерам 9 пианино.

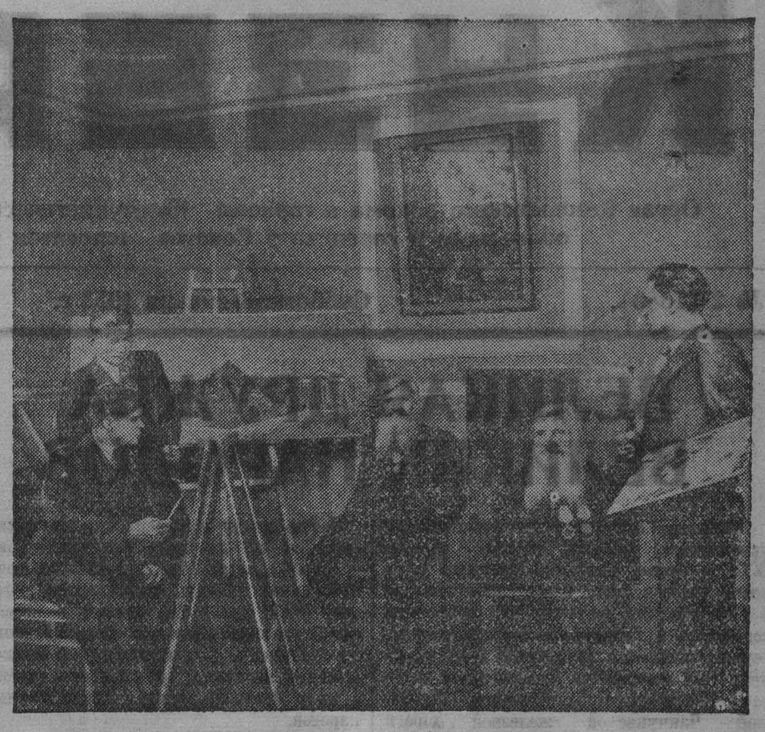

Сталинская область. Более 250 горняков шахты «Юнкум» (Енакиевский район) принимает участие в кружках художественной самодеятельности при шахтном Дворце культуры. В кружке художников идет подготовка к областной выставке.

НА СНИМКЕ: почетный шахтер П. Т. КРИВДИН позирует художникам шахты. Слева направо — кружковцы А. А. ИЛЬИН, С. П. ЧИСТИЛИН и П. А. СЕВЕРИН.

Фотохроника ТАСС.

В ТЕХНИКУМАХ ГОРОДА

НАКАНУНЕ ЗИМНЕЙ ЭКЗАМЕНАЦИОННОЙ СЕССИИ

Почти четверть века существует одно из старейших средне-технических учебных заведений Сибири — Кемеровский коксохимический техникум. За это время он выпустил сотни специалистов, занимающих сейчас командные должности почти на всех коксохимических заводах страны.

Сейчас в техникуме горячая пора — идет напряженная подготовка к зимней экзаменационной сессии.

Недавно состоялось комсомольское собрание, которое обсудило доклад директора техникума Т. А. Савченко «Борьба комсомольской организации за высокую успеваемость и сознательную дисциплину».

В техникуме и в общежитии оборудованы специальные комнаты для подготовки к экзаменам, организованы дополнительные занятия по предметам, которые проводят преподаватели Азаревич, Березовский и другие.

☆ ☆ ☆

В Кемеровском горном техникуме проведено собрание комсомольско-профсоюзного актива. Собрание обсудило доклад директора тов. Балабанова «О задачах комсомольской и профсоюзной организаций в дни подготовки к экзаменам». Выступившие в прениях учащиеся Югов, Савоськин, Чувашов и другие вскрыли существенные недостатки в подготовке к этому важному событию и внесли ряд предложений по их устранению.

Собрания по вопросу о подготовке к экзаменационной сессии прошли во всех учебных группах. Ход подготовки к экзаменам широко освещается на страницах стенных газет.

НА ПРЕДДИПЛОМНОЙ ПРАКТИКЕ

Около 60 учащихся горного техникума проходят преддипломную практику на шахтах и новостройках Кузбасса. Так, например, на шахте «Зиминка» Прокопьевского рудника проходят практику Яков Пастухов, Владимир Скоморох и другие. Большинство из них работает проходчиками капитальных выработок. Знакомясь с опытом работы знатных проходчиков, они стремятся отразить его в своих дипломных проектах. Яков Пастухов, например, в своем задании «Проходка дозаторной и бункерной камер» думает использовать метод скоростной многозабойной проходки с широким применением механизации, главным образом, по уборке породы.

Проходчиками шахтных стволов на Киселевском руднике работают учащиеся Григорий Корольков, Николай Тихонов и другие. Преддипломную практику учащиеся проходят на шахтах «Пионерка», «Чертинская-2-3» Беловского рудника, а также на стройках Ленинска-Кузнецкого и Кемерово.

К концу февраля угольные предприятия страны получат 59 молодых специалистов электромехаников и шахтостроителей.

БЕЗ ОТРЫВА ОТ ПРОИЗВОДСТВА

Вечернее отделение коксохимического техникума за последние годы окончили десятки практиков, которые успешно применяют полученные знания на заводах страны. Многие из них работают на Кемеровском коксохимическом заводе. Так, выпускники вечернего отделения тов. Мошковский работает заместителем начальника цеха, Г. Зубарев — заместителем главного механика завода, А. Альшанов — механиком цеха и т. д.

Сейчас на вечернем отделении учится около 90 человек. Занятия двух первых курсов для удобства рабочих проводятся в две смены.

В текущем учебном году отделение выпускает группу техников-механиков, учащиеся которой после сдачи зимней экзаменационной сессии приступят к работе над дипломными проектами.

Дирекция техникума совместно с отделом подготовки кадров завода выявила среди коксохимиков более 70 человек, имеющих семилетнее образование и желающих учиться в техникуме. С начала 1953 года для них будут организованы занятия по подготовке к сдаче приемных испытаний.

Д. ЗУБИЦКИЙ.
Ф. ПОПОВ.

Изучение труда И. В. Сталина „Экономические проблемы социализма в СССР“

Партийная организация Кузнецкого металлургического комбината имени Сталина широко развернула работу по изучению классического труда товарища И. В. Сталина «Экономические проблемы социализма в СССР».

Для партийного, хозяйственного и профсоюзного актива цехов комбината читается цикл лекций по труду товарища Сталина.

Лекцию «Гениальный труд И. В. Сталина «Экономические проблемы социализма в СССР» прочитал для работников заводоуправления Кузнецкого комбината преподаватель Сибирского металлургического института Пянков. Такая же лекция читалась для пропагандистов и консультантов комбината.

Многие секретари партийных организаций, начальники цехов и смен, мастера, нормировщики и плановики изучают труд товарища Сталина «Экономические проблемы социализма в СССР» самостоятельно. В помощь самостоятельно изучающим проводятся лекции и консультации. По отдельным вопросам произведения товарища Сталина готовятся выступить работник центральной лаборатории Степаненко, пропагандисты коксового цеха Раков и Синяков.

Н. НОСОВ.

К ЯНВАРСКИМ СОВЕЩАНИЯМ УЧИТЕЛЕЙ

За дальнейшее повышение успеваемости по русскому языку

Коммунистическая партия и лично товарищ Сталин проявляют огромную заботу о молодом поколении нашей страны, о его воспитании, образовании и всестороннем развитии. Эта забота ярко выражена в директивах XIX с'езда партии по пятому пятилетнему плану развития СССР, наметивших переход к концу пятилетки от семилетнего образования на всеобщее среднее в столицах республик, городах республиканского подчинения, в областных, краевых и крупнейших промышленных центрах.

Создание в пятой пятилетке необходимых условий для более широкого развития среднего образования позволит в следующей пятилетке повсеместно перейти к осуществлению всеобщего среднего образования в остальных городах и сельских местностях.

Выполнение этой грандиозной задачи невозможно без дальнейшего повышения уровня работы школ во всех ее звеньях.

В коренной перестройке нуждается учебно-воспитательная работа в школах нашей области так как успеваемость в них попрежнему остается низкой, а число второгодников велико. В прошлом учебном году оставлено на второй год и получило экзамены на осень 18,8 процента учащихся. Еще более снизилась успеваемость за первую четверть текущего учебного года, когда в школах не успевал каждый четвертый ученик.

Повышение успеваемости, в первую очередь, требует серьезной работы органов народного образования и всех учителей по улучшению преподавания русского языка, так как из всех неуспевающих учащихся абсолютное большинство имеет плохие оценки по русскому языку. Например, в школах Сталинска в прошлом году из 6,5 тысячи неуспевающих учащихся 4,4 тысячи отставало по русскому языку.

За последние два учебных года в школах проделана некоторая работа по перестройке преподавания русского языка в свете трудов товарища Сталина по языкознанию. Учителя-словесники тт. Ольховская, Нестерова из Сталинска, Красикова, Мамонова из Прокопьевска, Колосова из Ленинска-Кузнецкого, Филимонова из Кемерово и другие в основу занятий положили сознательное изучение школьниками основ грамматики русского языка, уделяют большое внимание связи теории с практикой, добиваются выработки у учащихся орфографических и пунктуационных навыков, а также правильной устной речи. Творческое использование в своей практической работе учения И. В. Сталина о языке позволило этим учителям добиться повышения успеваемости по своему предмету.

К сожалению, таких учителей у нас насчитывается пока немного, и общее состояние преподавания русского языка продолжает оставаться неудовлетворительным.

Это объясняется прежде всего медленной перестройкой преподавания русского языка в свете учения И. В. Сталина о языке. Многие учителя формально отнеслись к изучению трудов товарища Сталина по языкознанию, не уяснили существа перестройки преподавания русского языка. Так, преподаватели русского языка школ Сталинска тт. Мотовилова, Ступина, Латухина, Лаврентьева и Соколова не знают, как практически перестроить преподавание русского языка в соответствии с учением товарища Сталина о языке. Не учитывая указания товарища Сталина, что основу языка составляет грамматический строй и его словарный фонд, и недооценивая грамматику, они сводят изучение ее к механическому заучиванию детьми правил без должной тренировки и выполнения разнообразных письменных и устных упражнений.

Из-за этого учащиеся нетвердо знают правила грамматики и не умеют сознательно пользоваться ими при письме. Отсюда и разрыв в оценке знаний учащихся по русскому языку устно и по русскому языку письменно. В школах Сталинска, например, по русскому языку письменно за прошедший учебный год не успевало в два раза больше учащихся, чем по русскому языку устно.

Некоторые учителя не уделяют должного внимания закреплению изучаемого материала. Это ведет к тому, что при прохождении последующих тем пробелы в практических навыках учащихся возрастают, и грамотность их не повышается, а снижается. В 6-х классах Кемеровской школы № 14 (учитель т. Туркин) в первой контрольной работе в нынешнем учебном году отдельные ученики сделали 13—16 ошибок, во второй работе — 16—24, в третьей — 22—29 ошибок.

Недостаточно используются уроки литературного чтения и литературы для расширения словаря школьников, развития их устной речи. Культура же устной речи учащихся в большинстве случаев очень низка. Так, на уроке литературного чтения в 5-м классе Кемеровской школы № 12 (учитель т. Ласточкина) ученики, характеризуя образы Гринева и Пугачева из повести А. С. Пушкина «Капитанская дочка», дают такие определения: «Гринева удивило в Пугачеве тонкий нюх», «Гринев, когда дал ему заячий тулуп, чтобы было чем ему укрыться от преследования». Такая неграмотность речи иногда приводит к прямому искажению действительности: «У Пугачева не очень развит ум, так как не знал, что нужно обратиться к рабочим».

Органы народного образования, и прежде всего облоно, безответственно отнеслись к организации работы по перестройке преподавания русского языка в свете учения И. В. Сталина о языке. Более того, облоно не довел до каждого учителя директивных и методических указаний Министерства просвещения РСФСР о перестройке преподавания русского языка.

Низкая успеваемость по русскому языку об'ясняется также слабой теоретической и методической подготовкой многих преподавателей-словесников. Из 2085 преподавателей русского языка нашей области 834 не имеют соответствующего образования, и из них только 388 человек учатся заочно. В Беловском районе из 44 преподавателей русского языка более половины не имеет соответствующего образования, а учатся только 7. Вследствие этого, имеют место еще факты, когда сами преподаватели слабо владеют фактическим материалом в об'еме программы по русскому языку.

Областной, городские и районные отделы народного образования неудовлетворительно занимаются подготовкой преподавателей русского языка, не принимают действенных мер к обязательному охвату их заочным обучением и не создают соответствующих условий для работы заочников.

Слабо поставлена методическая работа с учителями русского языка, особенно в сельских школах. Областной институт усовершенствования учителей (директор тов. Драчева) за последние три года не издал ни одного методического пособия по обобщению опыта работы лучших учителей русского языка. Даже план проведения курсовых мероприятий выполняется менее чем наполовину.

Методические кабинеты при Сталинском и Прокопьевском городских отделах народного образования строят свою работу с учителями русского языка недифференцированно. Мероприятия, которые они проводят, рассчитаны, главным образом, на подготовленных и опытных учителей. С молодыми же учителями, больше всего нуждающимися в помощи, почти никакой работы не ведется.

Большую помощь в углублении и закреплении знаний учащихся по русскому языку могут оказать внеклассные мероприятия. Но эта возможность в школах используется слабо. Если литературные кружки кое-где еще организованы, то кружки русского языка редко встретишь в школе, а если они и есть, то их работа сводится к дополнительным занятиям с неуспевающими учащимися. Предметные пионерские сборы и тематические вечера учащихся, посвященные русскому языку, — также довольно редкое явление в практике работы школ.

Мало уделяется внимания привитию учащимся навыков выразительного чтения. Конкурсы на лучшего чтеца и декламатора устраиваются лишь в отдельных школах. Редко проводятся и читательские конференции. Широкая пропаганда книги среди детей затрудняется тем, что книжный фонд многих школьных библиотек беден. Так, в начальной школе № 41 Прокопьевска, где в 16 классах обучается свыше 500 учащихся, в библиотеке насчитывается только 95 книг. Органы народного образования не принимают мер к увеличению книжного фонда школьных библиотек.

Нельзя умолчать и о том, что в школах нередко считают борьбу за высокую грамотность учащихся обязанностью только преподавателей русского языка. Учителя-несловесники подчас не считают своим долгом оказывать ученикам помощь в овладении грамотной устной и письменной речью, не осуществляют контроля за выполнением школьниками единого речевого орфографического и пунктуационного режима.

Недавно бюро обкома КПСС обсудило вопрос о состоянии и мерах улучшения преподавания русского языка в школах области, наметило конкретные мероприятия по устранению серьезных недостатков. Бюро обязало городские и районные комитеты партии усилить внимание к преподаванию русского языка, оказать практическую помощь учителям в глубоком усвоении трудов И. В. Сталина по языкознанию и повысить требовательность к органам народного образования, руководителям школ и школьным партийным организациям за качество обучения учащихся русскому языку.

Некоторые горкомы и райкомы партии уже принимают конкретные меры к улучшению преподавания русского языка. Так, Кемеровский горком партии в числе мероприятий по улучшению преподавания русского языка наметил изучение, обобщение и распространение передового опыта лучших учителей-словесников. Сталинский горком партии совместно с гороно и педагогическим институтом провел городскую научно-практическую конференцию преподавателей русского языка.

На предстоящих январских учительских совещаниях этому вопросу должно быть уделено главное внимание. Улучшение успеваемости по русскому языку даст возможность повысить общую успеваемость в школах, свести до минимума второгодничество и добиться новых успехов в деле развития народного образования.

П. ЛАПТЕВА,
заместитель заведующего отделом школ и вузов обкома КПСС.

Л. САЗОНОВ,
инструктор обкома КПСС.

Согретые сталинской заботой

Великую и неустанную заботу проявляют Коммунистическая партия и лично Иосиф Виссарионович Сталин о развитии угольной промышленности Кузбасса, об улучшении материального и культурного уровня жизни горняков.

Шахты Кузнецкого бассейна — это настоящие подземные заводы, оснащенные первоклассной отечественной техникой. Основные трудоемкие работы по добыче угля, погрузке и транспортировке его на-гора полностью механизированы. Благодаря этому труд шахтеров является высокопроизводительным.

Неузнаваемым стал и быт советских горняков. Шахтеры Кузбасса живут в благоустроенных городах и поселках. В их распоряжении — клубы, дворцы культуры, дома отдыха, библиотеки, театры, стадионы, парки.

В публикуемых ниже материалах горняки шахты «Красногорская» рассказывают о том, что дала им Советская власть и наше социалистическое государство. Они благодарят Коммунистическую партию и товарища Сталина за их заботу о шахтерах, выражают единодушное стремление работать так, чтобы досрочно выполнить задания нового пятилетнего плана.

Счастливые перемены

Мой отец и старший брат работали шахтерами в дореволюционное время. Они на себе испытали волчьи законы, какими руководствовался владелец шахты. По этим законам из горняков выматывали все силы, разоряли системой разнообразных штрафов, вычетами за пользование «инструментами», так громко назывались обушок, кувалда и лопата. Несмотря на каторжный труд, шахтер никак не мог избавиться от нищеты, холода и голода.

Поднятый и вдохновленный партией Ленина—Сталина, трудовой народ разбил оковы каторжного рабства и бесправия.

Мой трудовой путь начался в 1925 году на Прокопьевском руднике. Нелегка была работа шахтера в те дни. Уголь из штольни приходилось катать на тачках. Один шнур для отпалки забоя выбуривали по нескольку часов. «Выбуривали» его так: я держал руками железный стержень, вроде ломика, а мой старший брат бил по нему молотком. Пробьем так вершка на 2—3, очистим скважину от пыли и начинаем бить дальше.

Уставали очень мы от такой работы. Но что значила эта усталость, когда, поднявшись на-гора, мы видели в поселке строительство нового клуба, новых светлых и уютных домов, в одном из которых и для тебя готовили просторную светлую квартиру!

Наша шахтерская семья жила в то время в «городке на колесах». Так называлась низина, где стояло на рельсах-времянках несколько десятков железнодорожных вагонов-теплушек. Одну такую теплушку и занимала наша семья.

Потом мы жили на Трудовой улице, одной из первых в новом городе. Она состояла из маленьких но теплых и уютных домиков, построенных шахтерами с помощью государства.

Через пять лет наша улица преобразилась. Вместо маленьких домиков на ней поднялись просторные и светлые дома, сделанные из камня кирпичей и дерева. Примыкающий к улице лог «Крутые Топки» засыпали, и на образовавшейся площадке построили большой стадион.

Неузнаваемой стала Трудовая улица теперь. Она поднялась над стадионом высокими кирпичными корпусами новых жилых зданий. Квартиры горняков в этих домах состоят из трех больших светлых комнат с центральным отоплением, ванной, канализацией.

Что касается условий шахтерского труда тех первых дней когда началось строительство нашего рудника, и сегодняшних, то их даже и сравнить нельзя. Слишком большие и счастливые перемены произошли за это время!

Пройдите по поверхностному комплексу шахты «Красногорская», и вы убедитесь, что физической силы горняки здесь почти совсем не применяют. Все делают машины. Чтобы загрузить железнодорожный вагон углем грузчику достаточно открыть дверцу бункерного люка.

Неузнаваемым стал и труд шахтеров под землей. Трудоемкие процессы угледобычи и проходки основных выработок полностью механизированы. Производительность нашего труда значительно возросла.

По возрасту я—человек уже преклонных лет, но приближающаяся старость меня не пугает. Я знаю, что и она у меня будет спокойной и обеспеченной. В Прокопьевске на улице Минеральная я имею собственный дом, который мне выстроило государство. Дети мои учатся в школе, они обеспечены всем необходимым. Кроме основного заработка я ежегодно получаю денежное вознаграждение в размере 30 процентов от годового заработка. В декабре 1952 года это вознаграждение у меня составило 7 тысяч рублей. Не испытывая нужды в этих деньгах, я передал их на хранение в сберегательную кассу.

Работаю я помощником начальника участка. Наш коллектив в большинстве состоит из молодых горняков. От совместной работы с ними я испытываю большое удовлетворение. Как смело мечтают они, с какой большой любовью к труду берутся за всякое дело!

Мы вместе—старые и молодые—стремимся своим стахановским трудом умножить трудовую славу своей шахты, увеличить богатство Родины, приблизить радостный день победы коммунизма.

Кашаф МИФТАХОВ,
помощник начальника 4-го участка шахты «Красногорская».

Государство—шахтерам „Красногорской“

Шахта «Красногорская» — одно из самых молодых угольных предприятий Прокопьевского рудника. Но и за этот короткий срок своего существования благодаря неустанной заботе Коммунистической партии и лично товарища Сталина она превратилась в настоящий подземный высокомеханизированный завод. Основные трудоемкие процессы работы у нас механизированы. С каждым годом машин поступает все больше и больше, а это значит, что труд горняков будет облегчаться, а производительность его повышаться.

Рядом с шахтой вырос большой рабочий поселок, в просторных и теплых домах которого расселились семьи горняков. В 1952 году в поселке прибавилось еще два новых жилых дома, общей площадью в 930 метров.

Для молодых рабочих оборудованы благоустроенные общежития. Более сотни шахтеров из нашего коллектива за последние два года выстроили с помощью государства собственные дома.

В поселке имеется все, что необходимо человеку для нормального образа жизни. В декабре здесь открылась новая больница с амбулаторным приемом. Ее кабинеты имеют новейшее оборудование и аппаратуру. Нынче вдвое расширилось стационарное отделение больницы. Кроме того, непосредственно на шахте имеется пункт здравоохранения, располагающий всеми средствами для оказания нужной медицинской помощи.

Красой и гордостью нашего поселка является школа. Ее огромное четырехэтажное здание красивой громадой высоко поднимается среди других строек.

Поселок шахты имеет достаточно развернутую торговую сеть, отличную столовую, свое почтовое отделение, радиоузел, телефонную связь. На автобусной линии между шахтой и центральной частью города постоянно курсируют большие комфортабельные автобусы.

В поселке нашей шахты есть детский дом, ясли, детсад, консультации для матерей, различные мастерские по пошиву и починке одежды, обуви и т. д.

Шахта имеет свою собственную библиотеку, книжный фонд которой очень быстро растет и сейчас уже насчитывает более 3 тысяч томов.

О достатке, в котором живут горняки нашей шахты, можно судить и потому еще, что они за короткое время приобрели в личное пользование два десятка легковых автомашин, 37 мотоциклов, около сотни велосипедов, десятки приемников, патефонов, гармоник, обзавелись хорошей мебелью для квартир.

Девяносто шахтеров нашей шахты провели свой очередной отпуск в лучших здравницах страны. В Крыму отдыхал наш забойщик тов. Яковенко. Сейчас там же отдыхают заместитель главного инженера шахты тов. Чекрыжев, забойщик-стахановец тов. Фантарев, помощник начальника участка тов. Костенко. На курорте Усть-Качка в Молотовской области отдыхают и лечатся машинист подъема тов. Кузнецов, электрослесарь тов. Сидорков. Десятки рабочих провели свой отпуск в Зенковском санатории и домах отдыха. Большинство шахтеров оплачивало только 30 процентов стоимости курортной путевки.

В этом году три четверти миллиона рублей из бюджета социального страхования израсходовано на оплату тех дней, какие трудящиеся шахты не работали из-за различных заболеваний; 14 тысяч рублей из профсоюзного бюджета израсходовано на оказание рабочим и работницам единовременного пособия.

68 школьников — детей шахтеров «Красногорской» провели свои летние каникулы в пионерских лагерях, санаториях, причем значительная часть стоимости путевок была оплачена средствами профорганизации шахты.

С первых же дней ввода в эксплуатацию нашей шахты в коллективе развернулось социалистическое соревнование за то, чтобы скорее освоить ее проектную мощность. Много трудовых достижений принесло шахтерам это соревнование, и главным из них является то, что горняки в совершенстве овладели первоклассной техникой и на основе этого намного повысили производительность своего труда, увеличили выпуск продукции, снизили себестоимость топлива.

Трудовые дела передовиков соревнования являются поистине подвигами.

Бригада лавщиков, руководимая коммунистом Дмитрием Григорьевичем Атучиным, довела производительность своей лавы до 5 тысяч тонн в месяц, что в два раза выше среднего норматива угледобычи в таких забоях.

Бригада мастера щитовой добычи почетного шахтера тов. Мельникова за каждый трудовой день выдает десятки тонн сверхпланового угля.

Передовой на шахте коллектив участка № 7 задолго раньше срока выполнил свою годовую программу и дал Родине сверх плана более 12 эшелонов высокосортного коксующегося угля.

Особенно вдохновенно трудятся горняки нашей шахты в эти дни. Воодушевленные историческими решениями XIX с'езда партии, они мобилизуют все силы на то, чтобы успешно и досрочно решить задачи нового пятилетнего плана, внести достойный вклад в дело строительства коммунизма.

П. МИХАЙЛОВ,
председатель шахткома шахты «Красногорская».

Живем и работаем по-новому

Каждая из нас, пишущая эти строки, проработала на производстве по полтора десятка лет. Какие огромные изменения произошли за это время в условиях труда советского человека! Дореволюционный шахтер не мог и в мечтах своих представить то, что создано для горняков на нашей шахте «Красногорская».

Мы не будем говорить о той богатой технике, какая создана в нашей стране для того, чтобы труд шахтеров сделать легким и желанным. Мы хотим рассказать о санитарно-гигиенических и оздоровительных средствах на нашей шахте.

Так называемый административно-бытовой комбинат шахты представляет собой огромное двухэтажное здание, большую часть которого занимает мойка. В просторных и теплых залах расставлены гардеробные ящики. В двух таких залах шахтеры оставляют верхнюю одежду, в какой приходят на очередную смену, а два других занимают гардеробы со спецодеждой и спецобувью.

У каждого шахтера два гардероба: один — в чистом зале, другой — в зале для спецодежды.

Огромные душевые облицованы кафельной и метлахской плитками. В них имеется около 200 отдельных душевых кабин.

При мойке оборудован кабинет горного солнца. Облучение лучами кварцевых ламп производит на кожу человека такое же оздоровительное действие, как и лучи солнца.

Кроме мойки, в бытовом комбинате имеются прачечная, сушильная и починочная мастерские. Грязную шахтерскую спецодежду здесь выстирают, просушат, прогладят, починят.

Ничего подобного не было на дореволюционных шахтах России. С горечью вспоминают о тех далеких, безрадостных годах каторжного труда старые горняки. Угольную пыль они раз в неделю выпаривали вениками в банях-дымокурках. Зимой, пока шахтер доходил с работы до барака, где жил, вымокшая от пота и воды спецодежда замерзала и стояла на нем, как говорят, колом. Онучи сушили у общей печи, над чугунами, где варилась пища.

Хозяин шахты никаких моек, прачечных и сушилок не устраивал. Они ему выгоды не давали, а то, что шахтер мучился, его совсем не огорчало, лишь бы прибыли было побольше.

В бытовом комбинате шахты «Красногорская» мы работаем прачками. Работниц этой профессии у нас всего несколько человек, но и о нас большая забота проявлена. Спецодежду теперь стирает машина. Сложишь в нее белье, нальешь воды из водопроводного крана, положишь определенную норму мыла, включишь рубильник электромотора — вот и весь наш труд. Специальная машина — центрифуга отожмет выстиранное белье от воды. Сушится белье в сушильных камерах. Для отглаживания его имеется электрический каток-утюг.

Работая в таких условиях, мы вдвоем за смену перестирываем до 40 полных комплектов спецодежды. За десять прачек трудимся и никакой усталости не чувствуем.

От души спасибо Коммунистической партии и родному товарищу Сталину за то, что помогли человеку полюбить работу, познать в труде радость.

М. САТЧИКОВА,
М. ЛУЧШЕВА.

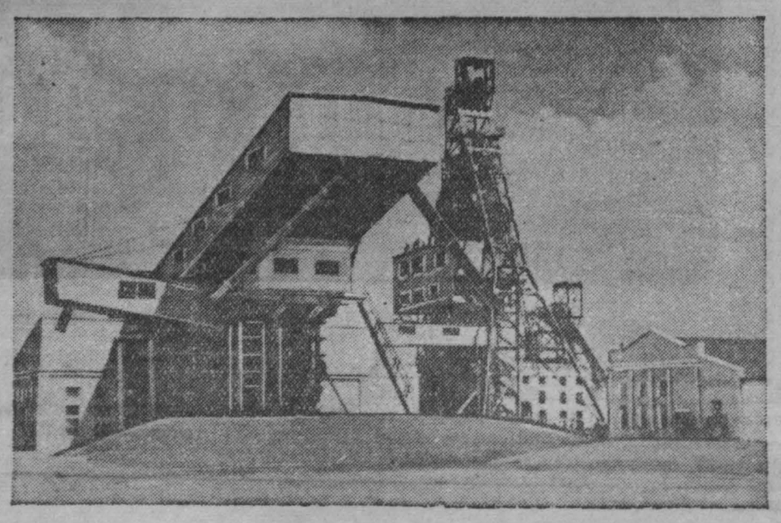

Общий вид шахты «Красногорская».

В Обществе по охране природы

Трудящиеся Кузбасса за последние годы проделали значительную работу по озеленению городов, поселков и деревень, по посадке плодово-ягодных растений.

За последние три года посажено более 275 тысяч различных деревьев, около 300 тысяч кустарников, преимущественно на бульварах, в парках, скверах и садах. В Кузбассе мичуринцы имеют более 2 тысяч гектаров общественных и индивидуальных плодово-ягодных садов.

Кемеровское обллесоуправление заложило питомников и лесных плантаций на площади 2400 га. В Кузбассе посажено лесозащитных полос на протяжении около 300 километров.

В этой работе активное участие принимают члены Общества охраны природы. За небольшой срок существования областного отделения создано 80 первичных организаций Общества.

В школах Кузбасса имеются 323 опытных участка и 154 сада. Наши дети с огромным воодушевлением и желанием работают на этих участках, высаживают саженцы, изучают методы преобразования природы с тем, чтобы наши города и села превратить в цветущие сады.

Горняки шахты «Ягуновская» под руководством специалистов Кемеровского райлесхоза заложили сосновую рощу на площади в 20 гектаров. Эта роща будет прекрасным и здоровым местом для культурного отдыха шахтеров. Общество охраны природы осуществляет охрану рощи, привлекая для этого школьников поселка.

Весной этого года Общество охраны природы примет под свое непосредственное наблюдение и охрану правобережный сосновый бор в Кемерово с тем, чтобы со временем превратить его в парк культуры и отдыха трудящихся областного центра.

И. КАРАСЕВ.

КОРОТКО

Мариинская городская газета «Заря» за последнее время провела несколько конференций читателей.

В конце ноября во Дворце культуры завода технического спирта состоялась конференция читателей «Зари». Обсуждая доклад редактора газеты тов. Васильева, рабочие завода критиковали редакцию за недостатки в работе, внесли много ценных предложений для улучшения работы газеты. 15 декабря на железнодорожном узле станции Мариинск также была проведена читательская конференция городской газеты.

Сейчас редакция готовится к проведению конференции читателей «Зари», на которой будет присутствовать интеллигенция города.

Г. Умнов.

☆☆☆

Успешно прошла подписка на газеты и журналы в Сталинске. В отдельных районах и поселках города подписка на периодическую литературу по сравнению с прошлым годом возросла в несколько раз. Так, жители Малоэтажного рабочего поселка выписали на 1953 год 2300 экземпляров газет и журналов — почти в пять раз больше прошлогоднего.

Более пятисот общественных распространителей приняло активное участие в подписной кампании, в том числе тт. Кречко, Рожкова, Чулкова, Купряк и другие.

П. Каскевич,
А. Закушняк.

☆☆☆

Более 22 тысяч книг насчитывает библиотека Кемеровского коксохимического техникума. Кроме этого, в адрес библиотеки поступают ежемесячно 29 различных журналов. На пополнение книжного фонда библиотека израсходовала в 1952 году более десяти тысяч рублей.

Книжный фонд библиотеки позволяет полностью обеспечить учащихся и преподавателей учебниками и литературой, необходимыми для изучения программного материала.

Д. Зубицкий.

☆☆☆

Каждый месяц в горняцком профилактории шахты имени Вахрушева (г. Киселевск) отдыхают десятки шахтеров. После работы они приходят в профилакторий и остаются там до утра под наблюдением медицинского персонала. В распоряжении отдыхающих — газеты и журналы, настольные игры, музыкальные инструменты. В столовой профилактория шахтеры пользуются хорошим трехразовым питанием.

В декабре в профилактории шахты отдохнули 50 горняков. Среди них машинист электровоза тов. Рашулкин, проходчики тт. Мосин, Игнатович, забойщик тов. Боев и другие.

И. Егоров.

☆☆☆

Около тысячи колхозников, рабочих и служащих Кемеровского района на днях коллективно посетили Кемеровский госцирк. В цирке побывали труженики 27 колхозов. Интересную цирковую программу просмотрели в этот день 150 колхозников сельхозартели им. Кирова, более 100 колхозников приехало из колхоза «Путь Ленина».

Намечается коллективное посещение драмтеатра. 600 колхозников, рабочих и служащих района уже приобрели билеты в театр, где они просмотрят спектакль «Дорогой бессмертия».

А. Андреев.

☆☆☆

На очередном собрании литературной группы при газете «Большевистская сталь» (г. Сталинск) с докладом о развитии эстонской литературы выступил находящийся в творческой командировке эстонский поэт Феликс Котт. Он прочел также участникам литературного «четверга» несколько своих стихотворений.

На вечере местные поэты Александр Пинаев, Василий Афанасьев и другие прочитали свои новые стихи.

В. Кириллин.

☆☆☆

В Мариинске проведена районная сельскохозяйственная выставка. В ней приняли участие 13 колхозов, опытная станция совхозов, опорный пункт картофелеводства, сортоиспытательный участок, завод технического спирта, сельскохозяйственный техникум.

На выставке были представлены различные экспонаты по растениеводству, которые отразили успехи колхозов района в выращивании высоких урожаев сельскохозяйственных культур.

Выставку посетило около 4 тысяч трудящихся. За время ее работы было сделано 2 доклада, прочитано 16 лекций, организовано 4 выступления передовиков сельского хозяйства.

Н. Левин.

Кадр из фильма «Ревизор». Артист И. Горбачев в роли Хлестакова.

КИНО

Сила гоголевской сатиры

Новый кинофильм „Ревизор“

Осуществляя экранизацию драматургического произведения, специально написанного для постановки на театральной сцене, можно пойти по двум путям. Можно путем сокращения, перестановок эпизодов, добавлений, переведения части текста в вытекающее из него действие сделать кинематографическое изложение той или иной пьесы. Такой опыт уже неоднократно встречался в советском киноискусстве. Вспомним хотя бы фильмы «Бесприданница», «Гроза», «Без вины виноватые», «Маскарад».

Можно также создать киноспектакль, заснять пьесу, сыгранную артистами одного какого-нибудь театра. Такой жанр киноискусства в последнее время с успехом прививается в нашей кинематографии. «На всякого мудреца довольно простоты» в постановке Малого театра, «Живой труп» в постановке Ленинградского театра имени Пушкина, «На дне» в постановке МХАТ и другие фильмы спектакли пользуются широкой популярностью у зрителей.

Автор экранизации и режиссер-постановщик «Ревизора» В. Петров, однако, не пошел в создании фильма по этим двум путям.

«...Если строго придерживаться установившихся принципов экранизации, — рассказывает В. Петров, — можно создать лишь сокращенное переложение пьесы, которое неизбежно будет лишено некоторых характерных гоголевских приемов, во многом обеднит изумительное богатство безукоризненного и особенного гоголевского языка и нарушит гениальное построение этой лучшей в мире комедии».

В. Петров счел неприемлемым и создание киноспектакля. Во-первых потому, что «к сожалению, у нас сейчас нет ни одного классического представления этой классической пьесы. Кроме того, фильм в результате все равно получился бы весьма громоздким (двухсерийным). А главное, его, по всей вероятности, нельзя было бы безоговорочно признать собственно кинематографическим художественным произведением».

После долгих поисков режиссер нашел, пожалуй, наиболее правильное и интересное решение художественного воплощения на экране бессмертной комедии Н. В. Гоголя. Тщательная работа над текстом, бережное отношение буквально к каждому слову позволили довести метраж текста до размера обычной кинокартины. При составлении сценария некоторые эпизоды были вынесены за рамки действия пьесы, введены новые сцены. Все это помогло воссоздать ту затхлую атмосферу уездного городка, в котором развертываются события «Ревизора». Вот почему в этом фильме с такой силой и убедительностью зазвучала великая гоголевская сатира.

Удачу новой кинокартины во многом определяет блестящее исполнение двух основных персонажей — городничего (арт. Ю. Толубеев) и Хлестакова (арт. И. Горбачев).

Ю. Толубеев подчеркивает в Сквозник-Дмухановском его обыкновенность. Это — типичный представитель николаевского палочного режима, глубоко убежденный в том, что взяточничество, казнокрадство, чиновничий произвол, неограниченное полицейское самоуправство — «это уж так самим богом устроено». И у Толубеева городничий — полновластный хозяин в своей вотчине; грозится, и за бороды таскает, и сечет всех без разбора. При всей своей грубости и жестокости он хитер и даже по-своему умен. Такой, действительно, может «трех губернаторов обмануть» и, несомненно, найдет способ, чтобы обвести вокруг пальца «приехавшего по именному повелению из Петербурга чиновника».

Хлестаков в исполнении И. Горбачева предстает перед нами в полном соответствии с гоголевской ремаркой. Он и «несколько приглуповат» и «без царя в голове». Легкость мысли проявляет необыкновенную. Слова вылетают из его уст совершенно неожиданно.

Артист проводит роль легко и непринужденно, точно следуя указанию Н. В. Гоголя — «чем более исполняющий эту роль покажет чистосердечия и простоты, тем более он выиграет».

К актерским удачам можно отнести и работу М. Яншина — попечитель богоугодных заведений Земляника. Его Артемий Филиппович «совершенная свинья в ермолке». За внешней неуклюжестью, неповоротливостью, лоснящейся упитанностью скрыта мелкая, грязная душонка проныры и плута, ради собственной выгоды способная на все.

Убедительно воссозданы в фильме и «молча плут» Осип (арт. А. Грибов), и «провинциальная кокетка» Анна Андреевна (арт. А. Георгиевская). Неплохо сыграны и эпизодические роли. Особенно запоминаются унтер-офицерская вдова (арт. Е. Понсова) и слесарша Пошлепкина (арт. А. Зуева).

Однако исполнение и раскрытие ряда образов нельзя признать удачным и правильным. Нельзя, например, сказать, что артистам В. Корнукову и А. Полинскому (Бобчинский и Добчинский), С. Блинникову (судья Ляпкин-Тяпкин), Э. Гарину (почтмейстер Шпекин), П. Павленко (смотритель училищ Хлопов) удалось раскрыть те убогие, нечистые души, которые так резко-сатирически высмеяны Гоголем.

Особенно неудачен образ Марьи Антоновны. Артистка Т. Носова создает образ чисто внешними, фарсовыми приемами. Ее Марья Антоновна скорее героиня лубка, нежели реалистического комедийного произведения.

Говоря о новой кинокартине, хочется отметить удачную работу оператора Ю. Екельчика и художника В. Каплуновского. Композиционное построение кадров, декорации, свет, костюмы — все направлено на усиление гоголевской сатиры, помогает глубже раскрыть идейное содержание бессмертной комедии.

Н. В. Гоголь говорил, что смех — вот главный герой «Ревизора». Этот беспощадный, разящий смех великого сатирика прекрасно доносит до зрителя замечательный фильм, поставленный В. Петровым.

Л. МАКОВКИН.

* Новый цветной художественный фильм. Сценарная разработка и постановка В. Петрова. Главный оператор Ю. Екельчик, художник В. Каплуновский, композитор Н. Тимофеев. Производство киностудии «Мосфильм».

На литературных „средах“

На очередных литературных «средах» Кемеровского областного литературного об'единения обсуждались книга стихов для детей о Кемерово В. Алексеева и сборник рассказов про зверей А. Газукиной.

В. Алексеев избрал для своей книги интересную тему: показать прошлое и настоящее родного города, его место и значение в большой семье советских городов. В лучших стихотворениях автору удалось нарисовать образ столицы Кузбасса, просто и задушевно рассказать о жизни кемеровчан.

Начиная от знаменитого рудознатца Михаила Волкова, который более двух веков тому назад «строки каменных пластов читал, как летопись земную» и открыл кузнецкий уголь, через годы борьбы и труда до наших дней, ярко нарисованных в стихотворениях «Наши улицы», «Площадь Пушкина», «Шахта «Северная», поэт знакомит юного читателя с наиболее выдающимися событиями биографии города Кемерово, где «стахановцы на улицах на Стахановских живут».

Участники обсуждения книги для детей о Кемерово положительно отозвались о ней и наряду с достоинствами отметили недостатки некоторых стихотворений, нуждающихся в доработке.

В своих рассказах для детей А. Газукина знакомит читателей с особенностями животных, с их повадками. Достоинство этих рассказов заключается в большом воспитательном значении. Они прививают детям любовь к животным, воспитывают смелость, настойчивость, убедительно показывают несравненное превосходство человека, его всепобеждающий разум, волю.

Выступавшие на литературной «среде» рекомендовали автору тщательнее работать над сюжетом рассказов, потому что такие рассказы наиболее интересны, ярче показать трудности, преодолеваемые людьми, которые подчиняют своей волей самых свирепых зверей, укрощают их дикий звериный инстинкт.

Участники «среды» посоветовали после доработки издать рассказы отдельной книжкой.

По материалам «Кузбасса»

„Комета и ее хвост“

Под таким заголовком в газете «Кузбасс» 11 декабря 1952 г. был опубликован фельетон о заместителе директора Восточного научно-исследовательского института Артеменко И. А.

В фельетоне приводились факты зажима критики, семейственности в подборе кадров и другие поступки Артеменко, несовместимые с пребыванием в партии.

Артеменко И. А. с работы в институте снят и из рядов партии исключен.

„Под щитом номенклатуры“

Бюро Ленинск-Кузнецкого горкома КПСС обсудило опубликованный в газете «Кузбасс» 27 ноября 1952 г. фельетон «Под щитом номенклатуры».

Опубликованные в фельетоне факты подтвердились. Директор горпищекомбината Давидович И. А. с работы снят.

По сообщению прокурора г. Ленинска-Кузнецкого тов. Ефимова, зав. складом пищекомбината Пирогова и начальник карамельного цеха Костенко за служебные злоупотребления привлечены к уголовной ответственности.

ФЕЛЬЕТОН

Пенсионное дело

Скоро год, как Филипп Ермолаевич Жаркевич впервые в многолетней жизни своей узнал, что есть на свете заведующий областным отделом социального обеспечения тов. Ермишкин Филиппу Ермолаевичу по старости лет и производственному стажу полагалось переходить на пенсию. 15 февраля 1952 года он подал об этом заявление и соответствующие документы в Ленинск Кузнецкий городской отдел социального обеспечения.

Скажем прямо: здесь дело о пенсии не задержали. Может, оттого, что Филипп Ермолаевич — всеми уважаемый человек в городе. Он—активный участник борьбы за власть Советов, в связи с чем получает персональную пенсию. На Ленинском руднике тов. Жаркевич проработал 27 лет, и вот теперь пришла пора уходить на покой, на пенсию по старости.

В городском отделе социального обеспечения сделали перерасчет по пенсионному делу Филиппа Ермолаевича и послали дело на утверждение в область.

С этого момента и началось «хождение дела» по канцелярским дебрям. 22 марта в Ленинск-Кузнецкий поступила первая весточка, подписанная тов. Ермишкиным и заведующим пенсионным сектором тов. Заикиным.

— В деле нехватает выписки из приказа об аттестации. Пришлите.

Выслали.

7 июня новый запрос тов. Ермишкина:

— На повышенную пенсию нехватает производственного стажа.

Собрали новые справки, подтверждающие еще раз и стаж, и право на пенсию. Филипп Ермолаевич с'ездил в Кемерово и лично сдал их в облсобес.

10 июля тов Ермишкин сообщил:

— Все в порядке. Документы проверили. Трудового стажа хватает с избытком. Пенсию с 1 июня 1952 года можно будет назначить.

Филипп Ермолаевич спокойно ждет назначения. Идут дни, недели. Распоряжения о назначении пенсии от тов. Ермишкина не поступает.

Запросил тов. Жаркевич облсобес по телефону: в чем дело, почему пенсия не назначена, если право на нее признано бесспорным.

Забыл тов. Ермишкин о том, что он подписался 10 июля, и говорит:

— Кто вам сказал, что ваши права на пенсию бесспорны? Мы еще из Москвы раз'яснения по вашему делу не получили.

В начале октября облсобес сообщил:

— Пенсию назначить нельзя. Стажа нехватает.

Снова поехал Жаркевич в Кемерово со всеми справками.

Выслушал его тов. Ермишкин, вызвал пенсионного инспектора Солдатову и распорядился:

— Подсчитайте ему трудовой стаж. Если нехватит хотя бы одного месяца, пенсию не назначать.

Проверили и снова установили, что все документы в порядке и право на пенсию бесспорно.

17 октября тов. Ермишкин опять пишет в Ленинск-Кузнецкий:

«Из проверенных документов гр. Жаркевича Ф. Е. видно, что он имеет достаточно трудового стажа для назначения ему пенсии по старости, не включая работу начальника топливного отдела Ленинск-Кузнецкого горисполкома, поэтому внесите вопрос на комиссию о назначении ему пенсии по старости, после чего пенсионное дело шлите на утверждение в в облсобес срочно».

Третий раз поехал Филипп Ермолаевич в Кемерово. Снова его дело в облсобесе, и снова отказ:

— Нехватает стажа и нужно заменить две справки, выданные шахтой имени Е. Ярославского и школой горпромуча, так как они потерты.

Десять месяцев длится эта волокита. А со стороны тов. Ермишкина и до сих пор незаметно никакого желания быстро и по существу решить вопрос о пенсии.

Н. ДУБИНИН.

Характер с изъяном

Начальник Красногорского стройуправления треста «Прокопьевскшахтострой» Прокопий Климентьевич Семилетко, просматривая представленный ему список на выплату денежной премии работникам стройучастка, обратил внимание на фамилию — «Тюфанов».

— Что это за Тюфанов? Кем работает? — спросил он начальника стройучастка тов. Минаева.

— Десятник... — последовал ответ.

— Из новеньких?

—С 15 октября 1951 года работает.

— Ну и как, справляется?

— Работает не хуже других... Премии достоин.

— Оставьте список, я потом подпишу...

Премию выдавали к 1 Мая. Тюфанову ее не выдали — его фамилия из списка была вычеркнута.

— Почему? — спрашивал Тюфанов, обратившись к начальнику с письменным заявлением.

«Тов. Асмолкову. Разберитесь и дайте ответ». Это резолюция на заявлении Тюфанова свидетельствовала, что Семилетко уже успел забыть, по какой причине он вычеркнул эту фамилию.

Старший нормировщик Асмолков доложил, что причин для лишения Тюфанова премии нет.

— Тогда составьте расчет и выдайте ему деньги, — распорядился начальник стройуправления.

Казалось бы, и всей истории конец. Но... Начавшись в мае, она затянулась на месяцы. Свыше сотни часов из своего отдыха потратил в общей сложности Тюфанов возле Асмолкова и в приемной у дверей служебного кабинета Семилетко, ожидая, когда же, наконец, решение начальника будет выполнено. Когда терпение его иссякло, на смену пришла супруга. Полная веры в правоту и законность претензии мужа, она решила действовать энергично.

Первой инстанцией, куда обратилась Тюфанова, был народный суд. Возмутившись волокитой, судья пожал плечами:

— Привлечь к суду этого волокитчика мы не можем — повода нет. Ведь он в оплате премии не отказывает. Нет. Вот если бы на заявлении он написал об отказе, тут мы бы его, голубчика, к порядку призвали.

—Что же вы мне посоветуете? — спросила Тюфанова.

— Обратитесь в горком профсоюза.

В этой инстанции тоже сочувствовали, тоже возмущались и ответили:

— Обратитесь в трест «Прокопьевскшахтострой».

В тресте вопроса решить не смогли — Прокопий Климентьевич отбыл в отпуск. Отдохнув, он еще 22 дня откладывал свой окончательный ответ. Наконец, 27 октября, через полгода после первого обращения к нему Тюфанова, Семилетко об'явил жалобщику, что «премия ему не положена».

В Красногорском стройуправлении эта неприглядная история не является исключением. Причин тому две: первая — необоримое влечение Прокопия Климентьевича к волоките. И вторая — необ'яснимый факт, что до сих пор на этот явный из'ян в характере Прокопия Климентьевича ему никто решительно не указал.

А. ВЕСЕНЬЕВ.

События в Корее

Сообщения Главного командования Народной армии

ПХЕНЬЯН, 31 декабря. (ТАСС). Главное командование Народной армии Корейской Народно-Демократической Республики сообщило 31 декабря:

За истекший день соединения корейской Народной армии и китайских народных добровольцев на всех фронтах вели артиллерийские бои с американо-английскими интервентами и лисынмановскими войсками. На фронтах особых изменений не произошло.

Сегодня зенитные части Народной армии сбили 4 и повредили 3 самолета противника.

ПХЕНЬЯН, 1 января. (ТАСС). Главное командование Народной армии Корейской Народно-Демократической Республики сообщило 1 января:

За истекший день соединения корейской Народной армии и китайских народных добровольцев на прежних рубежах вели артиллерийские бои с американо-английскими интервентами и лисынмановскими войсками.

Сегодня зенитные части Народной армии и стрелки — охотники за вражескими самолетами сбили 3 и повредили 6 самолетов противника.

Третий с'езд Единого профсоюзного центра Голландии

Телеграмма ВЦСПС

ВЦСПС обратился к правлению Единого профсоюзного центра Голландии со следующей телеграммой:

«Правлению Единого профцентра Голландии, Амстердам

Всесоюзный Центральный Совет Профессиональных Союзов шлет горячий братский привет участникам III с'езда Единого профцентра Голландии и всем трудящимся вашей страны.

К сожалению, советская профсоюзная делегация не смогла воспользоваться вашим дружеским приглашением и лично приветствовать с'езд, т. к. голландские власти отказали в выдаче виз делегатам для в'езда в Голландию.

Желаем вам успехов в деле защиты социально-экономических требований трудящихся, укрепления единства профсоюзного движения, сохранения и укрепления мира.

Да здравствует дружба между трудящимися Голландии и Советского Союза.

Всесоюзный Центральный Совет Профессиональных Союзов Советского Союза».

На приведенную телеграмму с'езд Единого профсоюзного центра Голландии прислал следующий ответ:

«Всесоюзному Центральному Совету профсоюзов

Мы узнали, что голландское правительство отказало выдать визы вашим представителям. Протестуем против произвола. Примите наши дружеские пожелания. Заверяем вас, что мы в своей работе будем руководствоваться решимостью помешать развязыванию новой мировой войны. Мы благодарим советские профсоюзы за большой вклад, который они внесли в дело мира во всем мире.

Да здравствует дружба между народами!

Да здравствует международная солидарность трудящихся!

Третий с'езд Единого профсоюзного центра Нидерландов».

Новогодние приветственные послания Ким Ир Сена корейской Народной армии и китайским народным добровольцам

ПХЕНЬЯН, 1 января. (ТАСС). Сегодня пхеньянское радио передало новогоднее приветственное послание Верховного Главнокомандующего корейской Народной армией генерала Ким Ир Сена солдатам и офицерам корейской Народной армии.

Дорогие солдаты, сержанты, офицеры и генералы Народной армии, говорится в приветствии, встречая новый 1953 год— новый год борьбы и побед, от имени правительства Корейской Народно-Демократической Республики, Трудовой партии и своего лично шлю искренние новогодние поздравления вам, героическим борцам за независимость и свободу родины. В минувшем году корейская Народная армия в тесном взаимодействии с китайскими народными добровольцами на всех участках фронта успешно отражала бешеные атаки врага, нанесла огромные потери противнику в живой силе и военной технике, одержав блестящие победы. Однако американские интервенты, несмотря на позорное поражение, понесенное ими на корейском фронте от систематических мощных ударов героической корейской Народной армии, а также китайских народных добровольцев, не отказываются от своих агрессивных попыток, срывая переговоры о перемирии, и пытаются расширить авантюристическую войну. Помня об этих злобных действиях врага, солдаты и офицеры Народной армии должны неослабно и неутомимо повышать свою боевую готовность и бдительность и продолжать укреплять боеспособность и воинскую дисциплину в частях.

Солдаты и офицеры корейской Народной армии, решительно отстаивая занятые позиции на фронте, активизируя военные действия и продолжая совершенствовать свою боевую подготовку, должны наносить сокрушительные удары по врагу в любое время и в любом месте, где бы он ни нападал.

Я уверен, что в новом, 1953 году все солдаты и офицеры Народной армии будут еще более укреплять боевую дружбу и солидарность с китайскими народными добровольцами, продолжая благородные примеры патриотизма, героизма и стойкости и сокрушая военные авантюры врага, чтобы добиться новых боевых успехов и побед.

Ким Ир Сен обратился по случаю Нового года также с посланием к китайским народным добровольцам от имени правительства Корейской Народно-Демократической Республики, Трудовой партии Кореи и от своего лично. В приветствии выражается твердая уверенность в том, что китайские народные добровольцы, а также корейская Народная армия, крепя и совершенствуя свое боевое взаимодействие и солидарность, еще более повысят свою готовность к нанесению решительного удара по врагу — американским агрессорам.

Новогодняя речь президента Германской Демократической Республики Вильгельма Пика

БЕРЛИН, 31 декабря. (ТАСС). Сегодня вечером в канун Нового года президент Германской Демократической Республики Вильгельм Пик выступил перед немецким народом с речью по радио. Подводя итоги минувшего года, Вильгельм Пик сказал:

Несмотря на всю травлю и клевету, несмотря на все попытки поджигателей войны и их агентов помешать и навредить, мы достигли и превзошли цели, поставленные на 1952 год. Об'ем валовой промышленной продукции нашей республики увеличился по сравнению с 1950 годом на 40,5 проц. При этом особенно большие успехи достигнуты в области увеличения производства в решающих отраслях промышленности.

В сельском хозяйстве, несмотря на неблагоприятные климатические условия, достигнута запланированная урожайность и дальнейшее увеличение поголовья скота. С образованием многочисленных сельскохозяйственных производственных кооперативов на добровольной основе передовое крестьянство приступило к существенному улучшению своего хозяйственного положения, переходя в земледелии и животноводстве к целесообразному и более доходному крупному хозяйству.

В важнейших отраслях промышленности заработная плата рабочих была повышена и условия жизни интеллигенции решающим образом улучшены. Через розничную торговлю население получило продуктов питания и промышленных товаров, примерно, на 50 проц. больше, чем в 1950 г. Благодаря достижениям строителей и помощи населения нашей республики могла быть выполнена национальная программа восстановления Берлина на 1952 год.

Истекший год войдет в немецкую историю, как начало нового этапа в жизни нашего народа. Решение о начале планомерного строительства основ социализма в Германской Демократической Республике сделало 2-ю конференцию Социалистической единой партии Германии выдающимся политическим событием истекшего года. Мы начали осуществлять в Германии идеи великих сыновей нашего народа Карла Маркса и Фридриха Энгельса.

В Западной Германии, отметил далее Вильгельм Пик, 1952 год был годом дальнейшего усиления народного сопротивления политике войны и государственных переворотов Аденауэра и его американских хозяев.

Вильгельм Пик напомнил, что уже 15 миллионов западногерманских граждан высказались в ходе народного голосования против боннского и парижского военных договоров и потребовали заключения справедливого мирного договора с об'единенной Германией.

В своей речи Вильгельм Пик, напомнив о предложениях правительства СССР по вопросу об основах мирного договора с Германией, указал, что эти предложения Советского правительства, как и мирные шаги правительства и Народной палаты Германской Демократической Республики, нашли горячую поддержку немецкого народа.

Однако, продолжал Вильгельм Пик, американские поджигатели войны и их боннские пособники не хотят считаться ни с волей народов к миру, ни с волей нашего народа к национальному единству.

В заключение своей речи Вильгельм Пик еще раз обратился к немецкому народу с призывом мобилизоваться на борьбу против ратификации преступных боннского и парижского военных договоров, за общегерманское соглашение о мирном восстановлении единства отечества, за справедливый мирный договор с Германией.

Прогнозы на будущее вызывают дрожь...

Признания американских экономистов

НЬЮ-ЙОРК, 1 января. (ТАСС). Американские экономисты, собравшиеся в Чикаго на ежегодные конференции 10 экономических и статистических ассоциаций, высказали беспокойство по поводу перспектив развития американской экономики в 1953 году.

Как сообщает из Чикаго корреспондент газеты «Уолл-стрит джорнал», результат опроса 300 экономистов относительно «перспектив деловой активности на вторую половину 1953 года» показал, что «лишь горстка смельчаков — 10—15 человек — считает, что нынешний высокий уровень деловой активности сохранится так долго».

«Некоторые прогнозы, — продолжает корреспондент, — как например, предсказание, что снова повторятся 1929—32 годы, буквально вызывают дрожь».

Корреспондент приводит высказывания Чарльза Янга, экономиста крупной фирмы «Вейерхойзер тимбер компани», который предсказывает спад в экономике и заявляет, что нынешнее экономическое положение «напоминает в некотором отношении положение дел, с которым столкнулось правительство Гувера в 1929 году, когда закончился послевоенный бум 20-х годов».

Раскол в итальянской социал-демократической партии

РИМ. (ТАСС). В Риме закончилось национальное совещание деятелей итальянской социал-демократической партии, выступающих против политики Сарагата, Ромита и Симонини и против правительственного проекта антидемократической «реформы» избирательной системы. В совещании приняли участие Колиньола и все члены парламента и руководители партии, заявившие о выходе из партии в знак протеста против решений руководства с.-д. партии, применившего санкции против лидеров оппозиции Колиньола и Каламандреи. Участники совещания единогласно приняли резолюцию, в которой подтверждают свою солидарность с Колиньола и Каламандреи.

Один из эмиссаров Сарагата обещал участникам совещания от имени руководства партии отменить решение по поводу Колиньола и Каламандреи и включить в свой состав представителя отколовшейся группы, если она согласится отказаться от своей «непримиримой позиции по поводу правительственного законопроекта».

Это предложение было единогласно отклонено.

Правительственный кризис во Франции

ПАРИЖ, 31 декабря. (ТАСС) Как передает агентство Франс Пресс, Рене Мейер (один из лидеров партии радикалов и радикал-социалистов) принял предложение сформировать будущее правительство и приступает к проведению обычных консультаций, после чего даст окончательный ответ президенту республики.

Арест секретаря Алжирской коммунистической партии

ПАРИЖ, 1 января. (ТАСС). Как сообщает газета «Юманите», секретарь Алжирской коммунистической партии Поль Кабаллеро арестован за распространение «Алжирским фронтом защиты и уважения свобод» листовки, в которой подтверждается солидарность алжирского и марокканского народов.

Редактор Ф. Е. ДЕМИН.

Всесоюзное общество политических и научных знаний по распространению

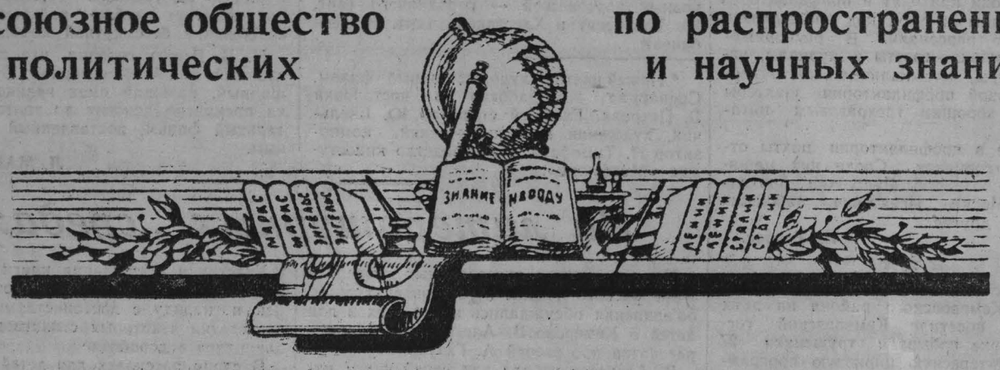

Кемеровское областное отделение

принимает заявки и заключает договоры на 1953 год с предприятиями, учреждениями, учебными заведениями, колхозами, совхозами, МТС

на чтение лекций

Тематика лекций охватывает вопросы истории партии, истории нашей Родины, марксистско-ленинской философии, политической экономии социализма, экономики производства, внешней политики СССР, естествознания, медицины, сельского хозяйства, техники, литературы, искусства и другие.

Лекции читаются действительными членами Всесоюзного общества по распространению политических и научных знаний, квалифицированными лекторами Кемеровского областного отделения, лекторами из Москвы, Новосибирска, Томска и других городов.

По вопросам заключения договоров обращаться: в Кемерово — по телефону 15-41 — к т. Дунаеву, в Сталинске — по телефону 12-79 (город) к т. Сергачеву, в Прокопьевске — горком КПСС — к т. Фоминой, в остальных городах и районах области — к председателям горрайотделений Общества.

Правление Кемеровского областного отделения Всесоюзного общества по распространению политических и научных знаний.

Кемеровская областная контора „Главкинопроката“

выпустила на экраны кинотеатров Кузбасса новый полнометражный цветной фильм о строительстве Волго-Донского канала

Выпуск «Главкинопроката» 1952 года.

КИНОТЕАТР «МОСКВА»

Сегодня. Большой зал — киножурнал **Новости дня, № 57. Фильм Смелые люди** (сеансы: 10, 12, 2). **Ревизор** (сеансы: 4, 6-30, 9-30). **Малый зал** — киножурнал **Наука и техника. Фильм Ревизор** (сеансы: 9-45, 12-15, 2-45). **Опасное сходство** (сеансы: 5-15, 7-15, 9-15, 11-15).

Третий зал — новый цветной хроникально-документальный фильм **Волго-Дон** (сеансы: 10, 11-30, 1, 2-30, 4, 5-30, 7, 8-30, 10). Дополнительный молодежный киносеанс с 12 час. ночи фильм **Смелые люди.** С 10 часов в фойе — **танцы.**

ГОСЦИРК. Сегодня, в 2 ч. дня, **новогодняя елка.** Участвует вся труппа цирка. Вечером в 8 ч. 30 м. **гастроли артистов Узбекской ССР.** В воскресенье, 4 января, два представления. Начало в 3 ч. дня и в 8 ч. 30 м. вечера.

АДРЕС РЕДАКЦИИ И ИЗДАТЕЛЬСТВА: г. Кемерово, ул. Сталина, № 66 **ТЕЛЕФОНЫ:** редактора 2-24; заместителя редактора 8-05; секретаря 2-53; секретариата 4-85, отделов редакции: партийной жизни 8-63; пропаганды 4-57; культурно-бытового 6-83; промышленности и транспорта 2-37; угольного 1-21; информации 2-37; сельскохозяйственного 6-83, отдела писем 11-52; отдела об'явлений 14-21; приема информаций 1-21; бухгалтерии 15-36; технического секретаря 15-67; директора типографии 3-96.

ОП01503. Типография издательства газеты «Кузбасс». Тираж 105.000. Заказ № 11816.