Кемеровская областная
БИБЛИОТЕКА
Газетно-журнальный
фонд

Пролетарии всех стран, соединяйтесь!

Кузбасс

Орган Кемеровского обкома и горкома Коммунистической партии Советского Союза, областного и городского Советов депутатов трудящихся.

№ 281 (7959). | Суббота, 28 ноября 1953 г. | Год издания 32-й. Цена 20 коп.

СЕГОДНЯ В НОМЕРЕ:

Р. Кашаева — Начало большого дела (1 стр.).

В УГОЛЬНЫХ БАССЕЙНАХ СТРАНЫ (1 стр.).

ПАРТИЙНАЯ ЖИЗНЬ. **З. Кузьмина** — Глубже вникать в работу школ. **П. Усов** — Партгруппа в борьбе за цикл (2 стр.).

Указ Президиума Верховного Совета СССР о награждении орденами и медалями работников Томской железной дороги (2 стр.).

Указ Президиума Верховного Совета СССР о награждении орденами и медалями работников науки высших учебных заведений (2 стр.).

П. Терехин, Д. Гарбуз — Пути снижения стоимости пневматической энергии (3 стр.).

М. Попов — Не к лицу нам быть отстающими (3 стр.).

В БЕЛОВО (3 стр.).

Б. Ладыжинский — Правильно решать вопросы городского строительства (3 стр.).

А. Данилко — Буфеты в школах (4 стр.).

На сессии Всемирного Совета Мира (4 стр.).

На совещании в Паньмыньчжоне (4 стр.).

Партийно-политическая работа в советском учреждении

НАШИ советские учреждения, от общесоюзного до сельского, составляют в своей совокупности государственный аппарат. С помощью его Советское государство осуществляет руководство хозяйственным и культурным строительством в стране.

Партия и Советское правительство в последнее время осуществили ряд важнейших организационных мер, направленных на упрощение, удешевление и улучшение работы государственного аппарата. Постановление Совета Министров СССР, установившее в министерствах, ведомствах и других учреждениях твердый распорядок рабочего дня, требует, чтобы каждое звено государственного аппарата работало четко, высокопроизводительно, инициативно и слаженно, чтобы насущные вопросы руководства хозяйством и культурным строительством решались быстро и оперативно. Решения пятой сессии Верховного Совета СССР, постановление сентябрьского Пленума ЦК КПСС с особой силой выдвигают перед работниками советского аппарата задачи улучшения руководства хозяйственным и культурным строительством.

Высокие требования, пред'являемые партией и правительством к работе советского аппарата, обязывают парторганизации советских учреждений настойчиво повышать уровень своей деятельности. В Уставе КПСС сказано: «Партийные организации министерств, которые, в силу особых условий работы советских учреждений, функциями контроля пользоваться не могут, обязаны сигнализировать о недочетах в работе учреждения, отмечать недостатки в работе министерства и его отдельных работников и направлять свои материалы и соображения в ЦК и руководителям министерства».

Этот пункт Устава партии указывает основное направление в работе партийных организаций советских учреждений. Они выступают блюстителями действительно советских порядков в наших учреждениях, в поле их зрения должны повседневно находиться важнейшие вопросы работы аппарата. Партийные организации обязаны в полной мере чувствовать свою ответственность за строгое соблюдение государственной дисциплины и социалистической законности, за чуткое и внимательное отношение к заявлениям и жалобам трудящихся, за высокую культуру в работе учреждения.

К сожалению, среди парторганизаций учреждений есть немало таких, которые не выполняют своих обязанностей, проходят мимо непорядков в работе. На состоявшемся недавно отчетно-выборном собрании парторганизации Министерства здравоохранения СССР коммунисты указывали на серьезные упущения в партийно-политической работе, на то, что парторганизация недостаточно глубоко вникает в деятельность аппарата министерства, мирится с фактами бюрократических извращений в работе отдельных его звеньев. Серьезные упреки, например, были сделаны в адрес работников секретариата и канцелярии министерства, подолгу задерживающих оформление решений коллегии. На собрании приводились вопиющие факты волокиты и бюрократизма с разбором жалоб. Эти и подобные им факты говорят о том, что партийные организации советских учреждений порою не оказывают действенного влияния на работу аппарата, их работа нередко идет на холостом ходу, ведется в отрыве от задач аппарата.

Чтобы успешно осуществлять свои уставные обязанности — бороться за всемерное улучшение деятельности аппарата, сигнализировать о недостатках в работе учреждения, вносить предложения по улучшению этой работы, — партийные организации должны глубоко вникать в жизнь учреждений, вскрывать ошибки. Нужно помнить, что деятельность партийной организации учреждения оценивается не количеством докладных записок и не пространными резолюциями о борьбе с бюрократизмом, а действительно реальными, будничными и простыми делами, улучшающими работу советского аппарата.

Необходимо, чтобы партийные организации работали в массах, чутко прислушивались к сигналам коммунистов и беспартийных, внимательно разбирались в них, доискивались бы до корней недостатков, добивались их устранения. Недопустимы факты, когда руководитель того или иного учреждения, не желая выносить «сор из избы», стремится решать вопросы келейным порядком, без критики и самокритики, сдерживая критику, а то и попросту зажимая ее. А секретарь партийной организации, боясь испортить отношения с руководителем учреждения, никак не реагирует на это и своим поведением препятствует развитию критики. Надо всемерно развертывать критику и самокритику, как непременное условие устранения недостатков в работе и правильного воспитания работников государственного аппарата.

В центре внимания партийных организаций советских учреждений должны находиться и вопросы повышения культуры в работе аппарата. Постановление Совета Министров о новом режиме рабочего времени в советских учреждениях требует значительного улучшения их работы. Партийная организация советского учреждения должна проявлять заботу о производительной организации рабочего дня, о быстром и четком реагировании на запросы с мест, на жалобы и заявления трудящихся. Как используется рабочее время? Как поставлено делопроизводство, обеспечивает ли оно оперативное решение вопросов? Насколько работники чутки и внимательны к нуждам масс, как они разговаривают с посетителями? — эти и другие вопросы имеют немаловажное значение в повышении культуры и четкости работы аппарата.

Партийная организация призвана воспитывать советских служащих в духе преданности социалистической Родине, советского патриотизма, в духе высокой ответственности за порученное дело, сознания государственного значения выполняемой ими работы.

Серьезным недостатком партийно-политической работы в учреждениях является то, что она нередко проводится в отрыве от конкретных задач аппарата, от борьбы за улучшение его деятельности. А между тем политическая работа тогда дает свои полные результаты, когда она затрагивает все недостатки и упущения, которые имеют место в деятельности аппарата, когда партийная организация любой выявленный положительный и отрицательный факт использует для воспитания у служащих государственного подхода к выполнению своих обязанностей.

Другим существенным недостатком в политической работе партийных организаций советских учреждений является наличие известного шаблона, отсутствие дифференцированного подхода. Политическая работа нередко проводится без учета уровня подготовки сотрудников, их запросов и интересов, ею охватываются главным образом технический и обслуживающий персонал учреждения.

В ряде учреждений политическая работа явно запущена. Партийная организация Министерства культуры Азербайджанской ССР, например, плохо занимается вопросами политико-массовой работы среди служащих аппарата. В течение октября и ноября здесь не было проведено ни одной лекции, ни одной беседы. Выделенные первичной партийной организацией агитаторы бездействуют. И это никого особенно не беспокоит. Бюро партийной организации вот уже длительное время не собирается, не обсуждает вопросы политической работы.

Установление нового режима рабочего дня в советских учреждениях создало большие возможности для улучшения партийно-политической и культурно-воспитательной работы в учреждениях. Долг партийных организаций — обеспечить дальнейший под'ем активности и самодеятельности работников государственного аппарата на основе повседневного политического воспитания их, внимательного и заботливого отношения к их запросам и интересам.

Важнейшая обязанность партийных организаций советских учреждений — повышать идейно-политический уровень государственных служащих. Необходимо проявлять максимум заботы о политическом просвещении служащих, памятуя, что чем выше политический уровень работников, тем выше и плодотворнее их работа. Марксистско-ленинская подготовка кадров — непременное условие совершенствования всех звеньев советского аппарата, повышения его роли и ответственности за выполнение решений партии и правительства.

Дальнейшее улучшение деятельности первичных парторганизаций советских учреждений зависит от руководства ими со стороны партийных комитетов. Неправильно, когда партийный орган, занимаясь работой того или иного учреждения, не считает нужным привлекать к этому делу первичную партийную организацию. А таких фактов немало. Например, работники ЦК КП Эстонии, изучая в августе этого года работу Министерства торговли республики, забыли привлечь к этому первичную партийную организацию. На заседании бюро ЦК КП Эстонии, где обсуждался вопрос о положении дела в министерстве, секретарь партбюро министерства не был даже приглашен. Он до сих пор не знает и решения ЦК о работе министерства. В результате партийная организация, хотя и ведет некоторую работу в коллективе, но делает это в отрыве от жизни аппарата, от насущных задач, стоящих перед министерством.

Обязанность райкомов, горкомов партии, всех местных руководящих партийных органов — по-настоящему вникать в жизнь партийных организаций учреждений, реагировать на недостатки в их работе, оказывать им конкретную помощь и своим руководством поднимать партийную работу на уровень новых задач, стоящих перед советским государственным аппаратом.

(Передовая «Правды» за 27 ноября).

О СОЗЫВЕ ВОСЬМОЙ СЕССИИ КЕМЕРОВСКОГО ГОРОДСКОГО СОВЕТА ДЕПУТАТОВ ТРУДЯЩИХСЯ

Исполнительный комитет Кемеровского городского Совета депутатов трудящихся доводит до сведения депутатов, что в четверг, 3 декабря, в 4 часа дня, созывается восьмая сессия городского Совета депутатов трудящихся (четвертого созыва).

Сессия состоится в клубе коксохимзавода (Притомский участок).

Горисполком.

Начало большого дела

Р. КАШАЕВА,
зоотехник колхоза «Май», Кузнецкого района

Нельзя без волнения читать постановление сентябрьского Пленума ЦК КПСС «О мерах дальнейшего развития сельского хозяйства СССР». В нем выражена великая забота Коммунистической партии о дальнейшем укреплении могущества нашей Родины, забота о повышении благосостояния тружеников города и села.

Этим постановлением ответственные и почетные задачи возложены на машинно-тракторные станции и специалистов сельского хозяйства. Им принадлежит решающая роль в развитии колхозного производства. Ознакомившись с постановлением сентябрьского Пленума ЦК КПСС, я из'явила желание работать зоотехником в колхозе «Май». Для зоотехника, приступающего к работе в колхозе, очень важно иметь ясное представление о его экономике в целом, о его возможностях и перспективах дальнейшего развития, о месте и роли животноводства в хозяйстве колхоза. Только при глубоком понимании всего этого зоотехник сможет правильно построить свою работу, умело воздействовать на развитие животноводства.

Прибыв в сельхозартель «Май», я детально ознакомилась с его хозяйством, изучила состояние общественного животноводства, выявила наличие кормов, а затем вместе с заведующим животноводством мы составили кормовой баланс, рацион для каждой группы животных, учитывая их особенности и продуктивность.

Утвержденный кормовой баланс и рацион мы довели до сведения работников животноводства и раз'яснили им значение правильного кормления и режима содержания животных.

В колхозе 535 голов крупного рогатого скота, в том числе 175 коров, 525 свиней, 442 овцы, 216 лошадей и 800 голов птицы. Есть огороды, сад, парники. Валовой доход колхоза в 1952 году составил 702 тысячи рублей, в том числе от животноводства получено 400 тысяч. На 1 ноября 1953 года доходы только от животноводства составили 650 тысяч рублей.

Сравнительно небольшие площади сенокосов и пастбищ и развитое картофелеводство диктуют необходимость взять более правильное направление артельного животноводства, то есть усилить развитие свиноводства. Чтобы увеличить поголовье свиней, пришлось решать ряд вопросов. Нужно продуманно подобрать племенное ядро. Вместе с заведующим животноводством тов. Рукавицыным, советуясь с опытными работниками ферм, мы отобрали лучших свиноматок и производителей белой крупной породы.

Успех дела решают кадры. Мы подобрали опытных и любящих свое дело работников животноводства. Организовали их учебу. На трехлетних зоокурсах у нас сейчас обучается 38 человек. Теоретическая учеба в сочетании с практическими занятиями способствует закреплению кадров на фермах, вызывает у молодых колхозников большой интерес к животноводству.

Сейчас у нас выросли замечательные кадры передовиков животноводства. Доярка тов. Мальцева в этом году надоила сверх плана 4022 литра молока, за что получила дополнительную оплату 601 литр молока, а за сохранение телят до 20-дневного возраста — четырехмесячного теленка. Телятница комсомолка Максимова и ее подруга Игушева сохранили до шестимесячного возраста полное поголовье закрепленной за ними группы телят. В счет дополнительной оплаты они получили по теленку. Лучший пастух колхоза тов. Винтовкин за перевыполнение плана по надою молока от своего стада получил как дополнительную оплату 479 литров молока. Заведующий животноводством тов. Рукавицын за перевыполнение плана по животноводству получил дополнительную оплату 1860 литров молока, 12 поросят, 64 килограмма мяса. А всего дополнительную оплату получили 43 работника ферм.

Теперь в колхозе сложился постоянный коллектив животноводов. Партийная организация, правление артели и весь наш коллектив своевременно побеспокоились о создании теплой и сытой зимовки общественному скоту. Многое сделала и строительная бригада. В колхозе имеются два хороших коровника, три телятника, три свинарника, заканчивается строительство еще одного свинарника на 72 головы и конного двора.

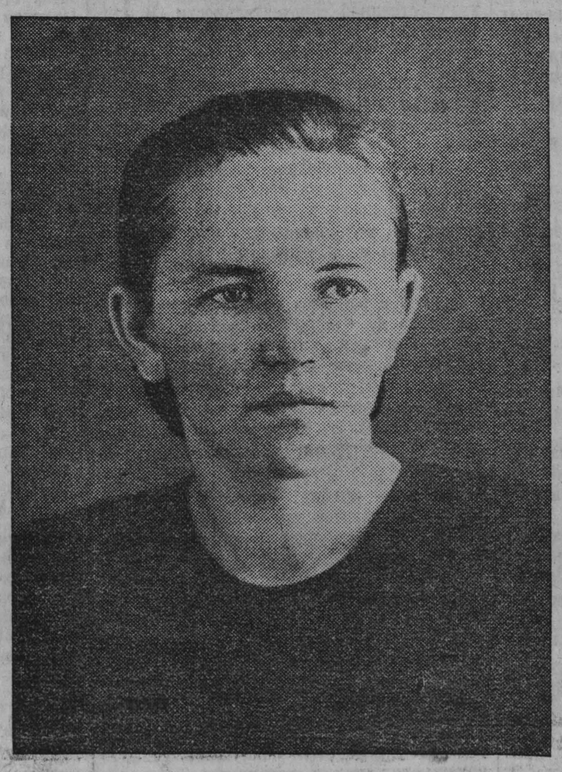

В хорошо подготовленные помещения разместили свиней по группам. Для каждой группы у нас разработан рацион. С внедрением составленных рационов вначале дело шло не очень гладко. Чувствовалась недооценка сочных кормов, особенно силоса. Работники ферм больше всего предпочтение отдавали концентратам. Пришлось вести раз'яснительную работу с животноводами, а также и с руководителями артели в отношении применения правильного рациона. В результате удалось добиться того, что силос стал обязательным в дневном питании свиней. Это повысило продуктивность и в то же время сократило расход концентратов и картофеля.

В нашем колхозе на свинофермах имеется хорошее маточное поголовье. Например, свиноматка Вислоухая за один опорос дала 17 поросят. Все поросята развитые, крепкие, жизнеспособные.

В условиях сельхозартели «Май» продуктивность молочного стада должна итти за счет улучшения его качества. Поэтому зоотехническую работу по повышению качества крупного рогатого скота мы ведем по линии улучшения породности и раздоя. Чтобы улучшить качество стада, разводим скот симментальской породы. Конечно, сразу изменить все стадо невозможно. Поэтому мы выбраковываем в первую очередь малопродуктивных непородистых коров, от которых можно получить при хорошем кормлении и содержании сравнительно много молока, держим до наступления возможности их замены.

Известно, что свойства животных не остаются постоянными. Под влиянием соответствующего кормления, содержания, ухода можно заставить животное изменить свойства в нужную нам сторону. Так, например, правильно организованное кормление, подготовка корма, раздой могут значительно поднять удой. Этому делу мы уделяем сейчас особое внимание.

К сожалению, дело с раздоем коров подвигается у нас не так быстро, как хотелось. Летом было поставлено несколько коров на раздой, но их кормили недостаточно. Бригаду по заготовке кормов отвлекали на другие работы. Зеленой подкормкой коров не обеспечивали, и в результате на одну фуражную корову надоили 1536 литров. В сравнении с прошлым годом это больше на 318 литров. Однако показатели могли быть выше, если бы правление летом не допустило упомянутой ошибки. Одним из факторов, влияющих на повышение удоя, является скармливание силоса. Его мы заложили в этом году 1900 тонн, то есть по 10,8 тонны на корову. При правильном использовании этого силоса можно добиться заметного повышения продуктивности скота.

Начали мы племенную работу и в овцеводстве. В результате настриг шерсти нынче на одну овцу составил 2 килограмма 300 граммов.

На птицеферме мы получили низкую продуктивность. За 10 месяцев текущего года на одну несушку получено всего 54 яйца. Развитие птицеводства в колхозе сдерживалось низкой его доходностью. Затраты на птицеферму превышали реализационную стоимость полученной от нее продукции. Работы на птицеферме мы начали с улучшения породности. Для разведения хорошей породы кур выбрали «леггорн». На птицефермах стали давать силос, так как он необходим в питании птиц. Ведь основным кормом пока еще являлись только вареный картофель, зерно и зерноотходы.

Благодаря тому, что партия и правительство проводят сейчас ряд мер, направленных на крутой под'ем сельского хозяйства, перед колхозным производством встают все новые и новые задачи по развитию всех отраслей хозяйства, особенно животноводства, создаются богатые возможности получения изобилия продуктов.

Новые заготовительные цены поднимают доходы колхоза. Так, например, только за сданное государству молоко в этом году нашему колхозу дополнительно начислено 40 тысяч рублей.

Пленум ЦК КПСС признал, что существующий порядок в обслуживании зоотехниками и агрономами колхозов, когда один специалист сельского хозяйства обслуживал несколько колхозов, не отвечал требованиям задач, стоящих перед сельским хозяйством. Теперь каждый колхоз будут обслуживать 1—2 специалиста.

В связи с этим возрастает личная ответственность специалистов. Но эта ответственность нас не пугает, а радует. Созданы все возможности для плодотворной работы. И мы, специалисты, не пожалеем сил на то, чтобы оправдать то высокое доверие, которое оказывает нам наша великая Коммунистическая партия.

Победа кузнецких металлургов

СТАЛИНСК. **(Корр. «Кузбасса»).** На Кузнецком металлургическом комбинате вслед за сталеплавильщиками заканчивают 11-месячный план прокатчики. Первым 24 ноября завершил свое задание коллектив листопрокатного цеха, 26 — сортопрокатного и 27 ноября — обжимного и рельсобалочного.

Прокатчики обжимного цеха за счет технических усовершенствований и интенсивности прокатки увеличили в этом году производительность стана в горячий час на 30 тонн против плана. В рельсобалочном цехе производительность стана в горячий час увеличена на 14 тонн.

Прокатчики сортопрокатного цеха в ноябре более половины всех заказов выполнили для заводов сельскохозяйственного машиностроения и для широкого рынка.

Годовой план — досрочно

Стремясь порадовать Родину новыми трудовыми успехами, дружно работают горняки шахты «Бутовская» Кемеровского рудника. Как уже сообщалось, в этом году коллектив шахты почти на 20 процентов поднял добычу топлива и сэкономил сотни тысяч рублей государственных средств.

25 ноября рабочие, инженеры и техники «Бутовской» рапортовали о выполнении годового плана угледобычи.

☆ ☆ ☆

ОСИННИКИ. **(Корр. «Кузбасса»).** На руднике увеличивается число горняцких коллективов, досрочно выполнивших годовые планы угледобычи. На днях завершили годовое задание механизаторы комбайнового участка шахты «Капитальная-1», который возглавляет тов. Лютый. За 25 дней ноября горняки участка добыли еще 400 тонн угля сверх плана.

В счет 1954 года на шахте работают коллективы участков, руководимые тт. Лысовым, Кайгородовым, Ефимовым, Переверзайло.

☆ ☆ ☆

Коллектив Богдановского леспромхоза треста «Кемеровооблеспром», включившись в социалистическое соревнование за досрочное выполнение производственной программы 1953 года, с честью сдержал слово. Годовой план завершен на сорок дней раньше срока. Задание по заготовке древесины выполнено на 105 процентов, по вывозке — на 102 процента. С 21 ноября заготавливаемая и вывозимая древесина уже идет в счет 1954 года.

Успех достигнут в результате правильной расстановки рабочей силы, умелой организации труда.

Отлично работали лесорубы Д. Коркин, М. Паршаков, лесовозчики П. Тютченко, Г. Коркин, А. Иванов и ряд других. Они ежемесячно выполняют производственные нормы на 145—160 процентов.

Коллектив леспромхоза полон решимости и впредь не снижать темпов лесозаготовок.

Т. Пекшев,
мастер Богдановского леспромхоза.

Новая конструкция щитового перекрытия

ПРОКОПЬЕВСК. **(Спец. корр. «Кузбасса»).** На шахте «Зенковские уклоны» закончились экспериментальные испытания нового щитового перекрытия конструкции инженеров Могилевского, Заранкина и Линденау.

Особенностью является то, что в работе оно передвигается от действия гидравлической подачи. Это дает возможность водить щиты по выположенным пластам. На «Зенковских уклонах» щит новой конструкции работал на пласту, залегание которого колебалось в пределах от 55 до 44 градусов.

Заместитель управляющего трестом «Сталинуголь» инженер Коровин заявил, что проведенные испытания нового щитового перекрытия дали положительные результаты и подтвердили основные расчеты конструкторов. Месячная производительность экспериментального забоя составила почти 4 тысячи тонн.

Сейчас опытный образец нового щита демонтируется. После технической ревизии его узлов на шахте будет заложен второй щит гидравлической подачи.

В УГОЛЬНЫХ БАССЕЙНАХ СТРАНЫ

Замечательный почин

В ответ на постановление сентябрьского Пленума ЦК КПСС коллектив Сталинского завода горного машиностроения имени 15-летия комсомола Украины решил взять шефство над двумя ближними колхозами — имени Кирова и имени Мичурина.

На животноводческих фермах подшефных колхозов будут механизированы водоснабжение, приготовление и транспортировка кормов. К весне будут расширены оросительные магистрали и отремонтировано насосное хозяйство поливных культур. Для улучшения ремонта сельскохозяйственных машин и орудий в подшефных колхозах решено оборудовать кузнечные, слесарные, столярные мастерские.

В цехах завода намечается обучить 25 колхозников специальностям кузнецов, слесарей, водопроводчиков, столяров, электриков, радистов. Колхозам будет систематически оказываться квалифицированная техническая помощь в улучшении использования новой сельскохозяйственной техники. Кроме того, коллектив завода обязался проводить среди колхозников массово-политическую и культурно-просветительную работу.

Патриотический почин подхвачен уже многими угольными предприятиями Донбасса.

На страже безопасности труда

Советские ученые выполняют большую и плодотворную работу по борьбе с внезапными выбросами угля и газа в шахтах. Центральная комиссия, возглавляющая это дело и работающая под председательством академика А. А. Скочинского, привлекла к своей деятельности большую группу научных учреждений, в том числе четыре горных и геологических института Академии наук СССР и научно-исследовательские институты угольной промышленности. Опытные работы развернулись на 24 шахтах Кузбасса, Донбасса и других угольных бассейнов. В результате проведенной работы в Центральном районе Донбасса, например, количество выбросов снизилось за последний год вдвое. Уменьшилась в два раза и средняя интенсивность выбросов.

Эта важная научная работа ведется с такой широтой только в нашей стране Советское правительство повседневно уделяет большое внимание охране труда горняков и ассигнует крупные средства на улучшение техники безопасности в шахтах.

В настоящее время особенное значение в этом деле приобрела предварительная дегазация пластов с помощью скважин и вакуум-насосов, осуществляемая на опасных по внезапным выбросам шахтах. Дегазирующие установки успешно работают на ряде шахт Донбасса и Кузбасса. Создана геофизическая и акустическая аппаратура, улавливающая признаки внезапных выбросов и предупреждающая об их опасности, сконструированы специальные приборы для наблюдения за газоотдачей и скоростью движения газа в угольных пластах. Советские ученые ставят своей задачей исследовать и указать горнякам наиболее рациональные и безопасные способы разработки пластов, предотвращающие внезапные выбросы угля и газа в шахтах.

У узбекских шахтеров

В окруженной горными хребтами Ангренской долине в годы войны родился город узбекских шахтеров. Год от году Ангрен растет, становится все краше. Вступают в строй новые жилые дома и здания культурно-бытовых учреждений, асфальтируются и озеленяются улицы.

Угольные предприятия Ангрена оснащаются высокопроизводительными горными механизмами. За последние три года машинный парк в шахтах увеличился вдвое. На угольном разрезе завершена механизация основных процессов вскрышных работ, выемки и погрузки угля.

Горняки энергично борются за полное использование новой техники, за повышение производительности труда. На шахте № 9 комсомольско-молодежная бригада навалоотбойщиков, руководимая почетным шахтером Ф. Пискорским, изо дня в день выдает на-гора десятки тонн угля сверх задания. Совместив операции и сократив продолжительность цикла, экскаваторщики каждую смену грузят дополнительно по 250—300 тонн угля. Имена новаторов А. Гриднева, П. Енжиевского, А. Аблямитова, Х. Аликулова занесены на Доску почета треста «Узбекуголь». Свой опыт и знания они охотно передают молодым рабочим.

Строительство Караганды

Растет и хорошеет Караганда. Каждый год здесь возникают новые улицы, застроенные домами с национальным орнаментом. Ежемесячно сотни шахтерских семей справляют новоселье. Только в пятой пятилетке в городе будет построено более 100 тысяч кв. метров жилья. Одновременно ведется обширное культурное и промышленное строительство. Недавно освободилось от лесов прекрасное здание Дома связи. Рядом с Дворцом культуры горняков, богатство архитектуры и внутренней отделки которого вызывает всеобщее восхищение, возводится первый в Казахстане Дом физкультуры с просторными спортивными залами и водным бассейном; сооружается новый стадион, на трибунах которого сможет разместиться свыше 20 тысяч человек. Строятся крупный мясокомбинат, хлебозавод, кондитерская фабрика, пивоваренный завод, холодильник.

Караганда — большой культурный центр Казахстана. С каждым годом здесь ширится сеть высших учебных заведений, техникумов, школ. К существующим уже медицинскому и педагогическому институтам прибавился ныне новый горный институт. В этом году, кроме того, основан научно-исследовательский угольный институт.

ПАРТИЙНАЯ ЖИЗНЬ

Глубже вникать в работу школ

XIX с'езд Коммунистической партии Советского Союза определил пути нового мощного под'ема народного хозяйства страны, дальнейшего роста материального и культурного уровня советского народа.

Директивами с'езда по пятому пятилетнему плану намечено в течение настоящей и следующей пятилетки осуществить в стране всеобщее среднее образование, провести мероприятия, необходимые для перехода к всеобщему политехническому обучению.

Решения XIX с'езда КПСС требуют от партийных организаций глубже вникать в работу школ, органов народного образования, школьных партийных организаций, оказывать им квалифицированную помощь в обучении и воспитании учащихся.

Выполняя решения XIX с'езда партии, Кемеровский горком КПСС стал внимательнее относиться к нуждам школ и учителей, чаще рассматривать вопросы учебно-воспитательной работы, больше заботиться об идейно-политическом воспитании учителей. В прошлом учебном году горком партии, изучив положение с преподаванием русского языка в школах, провел городское собрание преподавателей по этому предмету. Затем вопрос о состоянии и мерах улучшения преподавания русского языка обсуждался на бюро горкома КПСС. На городском собрании преподавателей, организованном горкомом КПСС, были обсуждены причины низкой успеваемости учащихся по математике. Горком партии обсуждал вопросы внешкольной и внеклассной работы, политехнического обучения школьников и другие, заслушал отчет секретаря Центрального райкома КПСС о руководстве райкома школами Министерства просвещения, обсуждал на заседаниях бюро отчеты секретарей партийных организаций школ.

При горкоме КПСС работает постоянно действующий семинар секретарей школьных парторганизаций. Занятия в нем проводятся под руководством секретаря горкома партии. С докладами на семинаре выступают секретари, работники горкома и райкомов КПСС, секретари школьных парторганизаций.

В текущем учебном году проведено уже три занятия семинара, на которых обсуждались такие вопросы, как организация партийного просвещения и контроля за повышением идейно-политического уровня преподавателей, роль партийной организации в развертывании критики и самокритики в педагогическом коллективе, о практике подготовки и проведения партийных собраний.

Вместе с тем горком и райкомы партии не добились еще резкого улучшения учебно-воспитательной работы в школах города. В результате этого успеваемость учащихся попрежнему остается низкой. В первой учебной четверти этого года в среднем по городу она составляет 75,5 процента.

Горком, райкомы партии, школьные парторганизации оказались в стороне и от такого важнейшего государственного дела, как всеобуч. Особенно неудовлетворительно выполняется закон о всеобуче в Кировском и Центральном районах. Однако Кировский и Центральный райкомы КПСС, школьные парторганизации не мобилизовали на решение этой задачи коммунистов, весь свой актив, родительские комитеты, исполкомы районных Советов депутатов трудящихся, а также парторганизации предприятий и учреждений.

Как справедливо указали участники состоявшегося недавно собрания городского партактива, на котором обсуждались вопросы учебно-воспитательной работы в школах, все эти недостатки в значительной степени об'ясняются тем, что горком и райкомы партии недостаточно обращают внимание школьных парторганизаций на улучшение обучения и воспитания учащихся, на распространение опыта учителей и развитие в их коллективах критики и самокритики. Ряд школьных парторганизаций слабо борется за осуществление коммунистами-учителями передовой роли в педагогическом труде. Партийные организации не вникают глубоко в причины низких знаний многих учащихся, не обсуждают конкретных вопросов обучения и воспитания детей. Ни на одном из собраний, проведенных в этом году в 23-й школе (секретарь парторганизации тов. Есин), не обсуждались вопросы учебно-воспитательной работы в школе. Между тем успеваемость учащихся здесь низкая.

Многие партийные организации не анализируют качество обучения и воспитания школьников. В 34-й школе Рудничного района, например, из года в год низка успеваемость учащихся. В первую четверть нынешнего года она составила лишь 60,5 процента. Однако партийная организация не принимает конкретных мер, которые помогли бы устранить недостатки в работе педагогического коллектива и повысить качество учебно-воспитательной работы.

Ряд коммунистов-учителей этой школы не занимают авангардной роли в обучении и воспитании детей, например, — у преподавателя математики члена партии тов. Кривоносова из 173 учащихся не успевают 46 человек, у преподавателя русского языка коммуниста тов. Ординовой из 128 учеников не успевает половина. В школе плохо поставлены методическая работа и работа с родителями, особенно с теми, дети которых плохо учатся и недостаточно дисциплинированны. Все это не обеспокоило школьную парторганизацию — в течение всей первой четверти она даже не пыталась вскрыть причины, об'ясняющие низкие знания многих учащихся. Больше того, коммунисты, руководители школы тт. Кубасов и Решетникова, секретарь партийной организации тов. Попова стараются найти всевозможные «об'ективные» причины, чтобы об'яснить слабую успеваемость учащихся. Горком КПСС и Рудничный райком партии не помогли коммунистам школы занять ведущее место в коллективе, добиться повышения успеваемости учащихся.

Рудничный райком КПСС слабо вникает в содержание работы школьных парторганизаций. К решению вопросов народного образования он не привлекает преподавателей педагогического института. А ведь преподаватели института могли бы руководить методическими об'единениями учителей, читать лекции, оказывать помощь учителям школ в развертывании педагогической пропаганды, внеклассной и внешкольной работы.

В ряде школ города плохо внедряется политехническое обучение учащихся. Преподавание физики, химии, биологии и некоторых других предметов зачастую ведется в отрыве от жизни, в результате учащиеся не получают практических навыков. Из-за отсутствия кабинетов физики, химии, биологии в некоторых школах не ведутся лабораторные и практические работы, не проводятся занятия химических и физических кружков. Хотя по вопросу политехнизации обучения в горкоме КПСС проведено совещание, многие парторганизации предприятий и школ до сих пор ничего не сделали в решении этой большой и важной задачи.

Хорошую инициативу проявил Центральный райком КПСС, обсудив в конце октября на пленуме райкома вопрос «О политехническом обучении в школах Министерства просвещения». Но доклад председателя райисполкома тов. Закирова и ход прений не удовлетворили членов пленума. В докладе, например, вопросы политехнического обучения были оторваны от состояния учебно-воспитательной работы в школах района. Постановление пленума райкома партии было доведено до первичных парторганизаций только через 15—20 дней, ни одна школьная парторганизация это постановление еще не обсудила.

Горком, райкомы партии и первичные парторганизации школ, предприятий и учреждений оказывают недостаточную помощь школам в улучшении внеклассной и внешкольной работы среди детей. Профсоюзные комитеты мало заботятся о том, чтобы устроить для школьников катки, соорудить горки, организовать концерты художественной самодеятельности. В клубах шахт «Центральная», «Ягуновская» и других детские секторы не работают.

Наличие серьезных недостатков в деле народного образования свидетельствует о том, что горком и райкомы партии еще слабо руководят школами, не вникают глубоко в содержание учебно-воспитательной работы, не пред'являют должной требовательности к отделам народного образования, мало помогают парторганизациям школ в улучшении их деятельности.

Горком и райкомы партии недостаточно заботятся об идейно-политическом воспитании учителей, мирятся с тем, что на занятиях в сети партийного просвещения слабо прививается творческий подход к изучению марксистско-ленинской теории, умение связывать теоретические положения с конкретными практическими задачами.

В городе крайне мало организуется лекций и докладов для учителей, не проводятся литературные вечера, читательские конференции. В Центральном районе за 3 месяца для учителей прочитано лишь две лекции, а отдел пропаганды и агитации Рудничного райкома КПСС только намеревается организовать лекторий.

Перед городским и районными комитетами партии стоит задача — обеспечить глубокое, систематическое и квалифицированное руководство школами, усилить помощь секретарям первичных парторганизаций, руководителям школ и учителям в учебно-воспитательной работе, добиться повышения успеваемости и дисциплины учащихся. В решении этой задачи важная роль принадлежит профсоюзным и комсомольским организациям. Надо улучшить внеклассную и внешкольную работу среди учащихся, шире развернуть педагогическую пропаганду среди родителей. Все это поможет поднять качество обучения и воспитания школьников.

З. КУЗЬМИНА,
секретарь Кемеровского горкома КПСС.

Партгруппа в борьбе за цикл

Успех каждого дела, прежде всего, зависит от того, насколько оно популярно в массах. Поэтому коммунисты нашей партийной группы борьбу за внедрение цикличного производства угледобычи на участке начали с глубокой пропаганды среди шахтеров этой новой, прогрессивной формы организации их труда.

Значение цикличной организации производства мы показали на конкретных, близких и понятных каждому примерах. С этой целью на участке составили примерный расчет того, что получит государство и каждый шахтер в отдельности, если наш основной очистной забой, переведенный на производство — один цикл в сутки, перевыполнит месячный норматив на один, два и пять циклов. Все рабочие участка, начиная от забойщика и кончая люкогрузчиком, ознакомившись с расчетом, получили наглядное представление о том, какой большой экономический эффект дает цикличное производство.

Основным очистным забоем на нашем участке является лава. Заложена она на пласту Характерном, мощность которого колеблется в пределах от 2 до 2,8 метра при залеганки до 39 градусов. Кровля средней устойчивости, почва слабая. Длина лавы доходит до 40 метров.

По составленному графику лавщики должны были вынимать за сутки две угольные ленты, подвигать забойную линию на два метра и закреплять выработанное пространство. Выполнение этого об'ема работ составляло содержание суточного цикла в лаве. Первые же дни работы по графику показали, что значительная часть рабочего времени у лавщиков остается зарезервированной, неиспользованной. Тогда коммунисты стали искать пути уплотнения рабочего дня.

Такие пути нашлись.

Установив в лаве две точки электропитания, мы создали лавщикам возможности для более быстрого обуривания забойной линии. Одну такую точку установили на первом параллельном штреке, вторую — на обрезном (вентиляционном) штреке. Обуривать лаву стали одновременно два забойщика. С первой параллельки бурение производится вверх, а с вентиляционного штрека — вниз. На выбуривание 80—90 шпуров стало уходить 60 минут, вместо двух часов, требовавшихся для обуривания лавы в одиночку.

Первый раз полтора цикла в лаве было выполнено в июле. Как раз тогда на шахте проходило обсуждение обязательств в честь Дня шахтера. По инициативе партийной группы коллектив нашего участка решил освоить выполнение полутора циклов за каждый рабочий день.

С помощью начальника участка тов. Буянова был составлен руководящий график. Партийная группа снова на конкретных примерах и расчетах показала, какие результаты получит коллектив, если обеспечит выполнение нового графика.

Свой праздник шахтеры встретили большим производственным успехом. Из лавы было добыто 8323 тонны коксующегося угля. За август лавщики выполнили 37,5 цикла вместо 21 по нормативу. Подвигание забойной линии составило 75 метров. По производительности лава нашего участка вплотную приблизилась к производительности щитового забоя.

До перехода на цикличное производство средняя производительность наших лавщиков не превышала 23 тонн на выход. Работа по графику — цикл в сутки повысила ее на 6 тонн. Разумеется, увеличилась и заработная плата шахтеров, все они получили премии за перевыполнение плановых заданий. Улучшились технико-экономические показатели участка, добытый нами уголь стал самым дешевым на шахте.

Коммунисты нашего участка хорошо понимают, что цикличная организация угледобычи — самый верный путь к достижению угольной промышленностью того уровня, какой определен ей директивами XIX с'езда партии по пятилетнему плану. Первейшая обязанность партгруппы — поднять всех рабочих на борьбу за внедрение цикличности.

В заключение мне хочется сказать следующее. На бюро шахтных партийных организаций, на бюро райкомов и Прокопьевского горкома партии вопросы цикличности обсуждаются довольно часто. Но обсуждение их проходит, на мой взгляд, однобоко. Все свое внимание партийные организации направляют только туда, где цикличное производство не получает должного развития, где на пути его внедрения встают косность и формализм. Понятно, что бороться против формалистов надо самым решительным образом. Но нельзя при этом забывать, что не менее важным делом являются обобщение передового опыта и передача его всем шахтерам. К сожалению, на эту сторону дела партийные организации обращают очень мало внимания.

П. УСОВ,
Герой Социалистического Труда,
партгруппорг 5-го участка
шахты № 3-3-бис.

г. Прокопьевск.

ИЗ ПОСЛЕДНЕЙ ПОЧТЫ

Устаревшие новости

В Сталинске очень мало мастерских и ателье по индивидуальному пошиву одежды. Трудящиеся месяцами ждут очереди к хорошим закройщикам, чтобы сшить по своему вкусу и по моде приличное пальто или костюм.

Недавно городская газета «Сталинское знамя» порадовала жителей города сообщением об открытии нового ателье мод. В номере за 25 ноября она писала:

«Красиво, со вкусом обставлена приемная в новом, недавно открытом ателье мод № 1 (артель «Возрождение»)».

Обрадованные читатели, естественно, хотели знать, где же открылось это новое ателье — газета почему-то скромно об этом умолчала. И читатели стали осаждать артель «Возрождение». Председатель ее т. Минина не знает, куда деваться от телефонных звонков.

Впрочем, во всем этом особой беды и не было бы, если бы... Оказывается, редакция газеты «Сталинское знамя» «открыла» ателье давным-давно открытое. Вот уже полгода, как оно размещается по Школьной улице в доме № 32.

Забота об урожае будущего года

ТИСУЛЬ. (Корр. «Кузбасса»). Хлеборобы многих колхозов района готовят основу урожая будущего года. Так, члены сельхозартели «Красный путиловец» (пред. тов. Цепенщиков) вывезли на поля 75 тонн навоза, 67 тонн перегноя-сыпца. Впереди соревнующихся на вывозке местных удобрений вторая полеводческая бригада, руководимая тов. Ефимовым. Возчики этой бригады Анастасия Цепенщикова и Алексей Бурмин ежедневно вывозят на поля по 9 тонн удобрений.

Ценную инициативу проявили механизаторы тракторной бригады тов. Субачева из Тисульской МТС. Работая в колхозе имени Кирова на подвозке кормов к фермам, они решили не делать холостых рейсов за силосом и сеном, а попутно на поля возить навоз. Для этого построили специальные сани грузопод'емностью в 4 тонны. Таким образом, за два дня на тракторе «АТЗ-НАТИ» на паровые поля вывезли около 10 тонн навоза и перегноя. Всего в колхозе имени Кирова вывезено около 90 тонн местных удобрений.

Кроме того колхозники собрали около 5 центнеров древесной золы. В этой сельхозартели начал свою работу агротехнический кружок которым руководит агроном колхоза тов. Ющенко.

Начались занятия трехгодичных агрозоотехнических курсов в колхозах имени Сталина, «Колос» и других.

ТЯЖИН. (Корр. «Кузбасса»). Большую заботу об урожае будущего года проявляют колхозники сельхозартели имени Ворошилова. Здесь подработано 2720 центнеров семян пшеницы. К 1 декабря будет завершена подработка более 150 тонн семян овса.

Особенно хорошо организована подработка семян в бригаде, которой руководит Николай Павкин. Зерноочистительные машины в этой бригаде работают бесперебойно по 16—20 часов в сутки. Так, на машине «ОС-1», обслуживаемой мотористом Василием Андрияновым и колхозниками Валентиной Гаврюковой и Марфой Нестеровой, за 16 часов работы, как правило, подрабатывают 120—130 центнеров зерна. Это намного превышает нормы выработки.

Проведенная недавно проверка показала, что семена пшеницы и овса в колхозе имени Ворошилова имеют хорошие посевные качества — их всхожесть составляет 90—95 процентов

Колхозники этой артели успешно проводят агромероприятия, направленные на обеспечение в будущем году высокого урожая. На поля вывезены десятки центнеров навоза и перегноя. 25 ноября в колхоз доставлено около 150 центнеров минеральных удобрений, в том числе 76 центнеров аммиачной селитры.

Инициатива механизаторов

Механизаторы Ленинской МТС активно участвуют в вывозке кормов к месту зимовки скота.

Пример в этом деле показывает тракторная бригада, которой руководит т. Садилов. Для общественного скота колхоза «Родина» они завезли уже более 400 тонн кормов. Успешно справляются с этой работой механизаторы из бригады тов. Коркозова, которые подвезли к ферме колхоза имени Чкалова 300 тонн сена и соломы.

Замечательную инициативу проявили механизаторы тракторной бригады т. Мицукова. Обслуживая сельскохозяйственную артель имени Буденного, они обратились ко всем механизаторам МТС с призывом обеспечить двухмесячный запас кормов на фермах Они решили также в течение зимы заготовить и вывезти столько леса, сколько потребуется для колхозного строительства, провести снегозадержание на всей площади посева озимой ржи, обеспечить вывозку навоза на всю площадь овощных и пропашных культур и на половину площади, отведенной под пшеницу.

Свои обязательства механизаторы выполняют успешно. Трактористы Алексей Минин и Владимир Шипилов делают по 10—11 рейсов в день, доставляя на фермы по 250—300 центнеров сена и соломы каждый день.

Сейчас под руководством бригадира тракторной бригады Фрола Мицукова готовятся тракторные сани для вывозки леса и навоза.

Хорошо организовали работу по подвозке кормов механизаторы из бригады т. Антонова (Пермяковская МТС). Для скота колхоза имени Свердлова они уже вывезли около тысячи центнеров кормов.

К. ВАСИЛЬЕВ.

Совещание передовиков совхозов

СТАЛИНСК. (Корр. «Кузбасса»). 24 ноября в театре металлургов состоялось совещание передовиков сельского хозяйства совхозов Кузнецкого металлургического комбината. Участники совещания обсудили доклад начальника ОРС'а комбината тов. Медведева «Об итогах сельскохозяйственного года и задачах работников совхозов в свете постановления сентябрьского Пленума ЦК КПСС»

На совещании с опытом своей работы выступили овощеводы, садоводы, доярки, трактористы, бригадиры, директора совхозов.

Участники совещания приняли обязательство в 1954 году с каждого гектара собрать картофеля не менее 140 центнеров, 150 центнеров овощей, 16 центнеров зерновых. Посадить 35 гектаров садов и ягодников, увеличить поголовье коров, свиней. Надой молока на каждую фуражную корову довести до 2700 литров. Животноводы совхоза «Сталинец» обязались от каждой фуражной коровы надоить 3600 литров.

На фермах серебристо-черных лисиц

В некоторых сельскохозяйственных артелях Ленинск-Кузнецкого района успешно развивается клеточное пушное звероводство. Техника разведения серебристо-черных лисиц в неволе освоена в колхозах имени Маленкова, «Красная звезда», «Труд» и других.

В нынешнем году один из лучших колхозных звероводов И. С. Молдаванов (колхоз «Красный белорус») добился наилучших показателей по выходу молодняка серебристо-черной лисицы: от каждых десяти самок он вырастил по 35 лисят.

Ферма серебристо-черных лисиц сельскохозяйственной артели «Труд» достигла высокого процента выращивания родившихся лисят. Здесь стахановка-зверовод А. Лимонова от 18 самок получила и вырастила 66 лисят.

Совершенствуя технику клеточного разведения серебристо-черных лисиц, колхозные звероводы настойчиво повышают нормы выхода молодняка.

Н. Хлуновский.

УКАЗ
ПРЕЗИДИУМА ВЕРХОВНОГО СОВЕТА СССР
О награждении орденами и медалями работников ведущих профессий, старшего и среднего начальствующего состава Томской железной дороги
по Кемеровской области

В соответствии с Указом Президиума Верховного Совета СССР от 28 июля 1949 года за выслугу лет на железнодорожном транспорте **наградить:**

МЕДАЛЬЮ «ЗА ТРУДОВОЕ ОТЛИЧИЕ»

411. **Шалдаисова** Захара Петровича — машиниста паровозного депо.

412. **Шевкунова** Виктора Яковлевича — машиниста паровозного депо.

413. **Шевцова** Андрея Максимовича — поездного вагонного мастера.

414. **Шевченко** Леонида Константиновича — заместителя начальника станции.

415. **Шемякина** Александра Ефимовича — старшего бухгалтера.

416. **Шимко** Александру Григорьевну — старшего бухгалтера.

417. **Шинкарюка** Ивана Ивановича — старшего ревизора отделения.

418. **Шипачеву** Надежду Ивановну — стрелочника.

419. **Шишкина** Алексея Евграфовича — машиниста паровозного депо.

420. **Шлыкова** Петра Григорьевича — дорожного мастера.

421. **Штыка** Сергея Даниловича — освобожденного секретаря партийного бюро вагонного участка.

422. **Шубенкова** Александра Потаповича — бригадира пути.

423. **Шубенкова** Михаила Потаповича — мастера вагонного депо.

424. **Шуваеву** Зинаиду Васильевну — мостового обходчика.

425. **Шунько** Марию Ивановну — техника депо.

426. **Шутова** Владимира Алексеевича — мастера вагонного депо.

427. **Шутову** Ксению Михеевну — путевого обходчика.

428. **Шушпанникова** Анатолия Андреевича — начальника сектора отделения.

429. **Юдина** Александра Леонтьевича — мастера вагонного депо.

430. **Юрманова** Михаила Меркуловича — поездного вагонного мастера.

431. **Юрченко** Николая Яковлевича — диспетчера участка.

432. **Яковлева** Михаила Тимофеевича — машиниста паровозного депо.

433. **Яковлеву** Клавдию Григорьевну — путевого обходчика.

434. **Якушева** Анатолия Семеновича — бригадира дистанции пути.

435. **Яркова** Илью Петровича — инженера колесных мастерских.

436. **Яркову** Анну Ивановну — дежурного по станции.

437. **Яцышина** Николая Александровича — диспетчера отделения.

Начало см. в №№ 268, 269, 271, 272, 273, 274, 275, 277. 278, 279 и 280.

Председатель Президиума Верховного Совета СССР
К. ВОРОШИЛОВ.

Секретарь Президиума Верховного Совета СССР
Н. ПЕГОВ.

Москва. Кремль, 1 августа 1953 г.

УКАЗ
ПРЕЗИДИУМА ВЕРХОВНОГО СОВЕТА СССР
О награждении орденами и медалями работников науки высших учебных заведений
по Кемеровской области

В соответствии с Указом Президиума Верховного Совета СССР от 17 ноября 1949 года за выслугу лет и безупречную работу **наградить:**

ОРДЕНОМ ТРУДОВОГО КРАСНОГО ЗНАМЕНИ

1. **Аравийского** Александра Николаевича — доктора медицинских наук профессора Сталинского института усовершенствования врачей.

2. **Грдину** Юрия Вячеславовича — доктора технических наук профессора Сибирского металлургического института им. Орджоникидзе.

3. **Дегтярева** Виктора Павловича — кандидата технических наук доцента Сибирского металлургического института им. Орджоникидзе.

4. **Карпова** Владимира Константиновича — кандидата медицинских наук доцента Сталинского института усовершенствования врачей.

5. **Кохановского** Петра Иосифовича — кандидата технических наук доцента Сибирского металлургического института им. Орджоникидзе.

6. **Назарова** Ивана Савельевича — кандидата технических наук доцента Сибирского металлургического института им. Орджоникидзе.

7. **Пулькиса** Владимира Антоновича — доктора медицинских наук профессора Сталинского института усовершенствования врачей.

8. **Степанова** Арсения Евсеевича — кандидата медицинских наук доцента Сталинского института усовершенствования врачей.

ОРДЕНОМ «ЗНАК ПОЧЕТА»

Руля Григория Александровича — заведующего лабораторией Сибирского металлургического института им. Орджоникидзе.

МЕДАЛЬЮ «ЗА ТРУДОВУЮ ДОБЛЕСТЬ»

1. **Барицкого** Сергея Ильича — старшего лаборанта Сибирского металлургического института им. Орджоникидзе.

2. **Вознесенского** Алексея Алексеевича — старшего преподавателя Сибирского металлургического института им. Орджоникидзе.

3. **Воложина** Якова Соломоновича — старшего преподавателя Сибирского металлургического института им. Орджоникидзе.

4. **Говорова** Алексея Александровича — кандидата технических наук доцента Сибирского металлургического института им. Орджоникидзе.

5. **Зарвина** Евгения Яковлевича — кандидата технических наук доцента Сибирского металлургического института имени Орджоникидзе.

6. **Зубарева** Владимира Федоровича — доктора технических наук профессора Сибирского металлургического института им. Орджоникидзе.

7. **Карпову** Марию Федоровну — ассистента Сталинского института усовершенствования врачей.

8. **Куницына** Николая Михайловича — старшего преподавателя Сибирского металлургического института им. Орджоникидзе.

9. **Некачалова** Владимира Яковлевича — ассистента Сталинского института усовершенствования врачей.

10. **Полухина** Петра Ивановича — кандидата технических наук доцента директора Сибирского металлургического института им. Орджоникидзе.

11. **Мерзлякову** Анну Петровну — старшего препаратора Сибирского металлургического института им. Орджоникидзе.

12. **Савельева** Александра Ананьевича — кандидата медицинских наук доцента Сталинского института усовершенствования врачей.

13. **Соколова** Льва Дмитриевича — кандидата технических наук доцента Сибирского металлургического института им. Орджоникидзе.

14. **Чудаева** Якова Федоровича — кандидата технических наук доцента Сибирского металлургического института им. Орджоникидзе.

МЕДАЛЬЮ «ЗА ТРУДОВОЕ ОТЛИЧИЕ»

1. **Абрамову** Ирину Васильевну — старшего препаратора Сибирского металлургического института им. Орджоникидзе.

2. **Атюкову** Евдокию Денисовну — лаборанта Сибирского металлургического института им. Орджоникидзе.

3. **Головину** Зинаиду Григорьевну — лаборанта Сибирского металлургического института им. Орджоникидзе.

4. **Долгову** Марию Петровну — препаратора Сибирского металлургического института им. Орджоникидзе.

5. **Климинского** Евгения Васильевича — старшего лаборанта Сибирского металлургического института им. Орджоникидзе.

6. **Кочергину** Валентину Михайловну — ассистента Сибирского металлургического института им. Орджоникидзе.

7. **Красина** Андрея Петровича — старшего лаборанта Сибирского металлургического института им. Орджоникидзе.

8 **Ошина** Валентина Ивановича — старшего лаборанта Сибирского металлургического института им. Орджоникидзе.

9. **Редько** Семена Никоновича — старшего лаборанта Сибирского металлургического института им. Орджоникидзе.

10. **Слюсаренко** Зинаиду Васильевну — старшего преподавателя Сибирского металлургического института им. Орджоникидзе.

11. **Тришункина** Василия Ионовича — старшего лаборанта Сибирского металлургического института им. Орджоникидзе.

12. **Федюненскую** Анну Прокопьевну — старшего лаборанта Сибирского металлургического института им. Орджоникидзе.

13. **Шатулину** Анастасию Васильевну — ассистента Сибирского металлургического института им. Орджоникидзе.

14. **Шведа** Тихона Ивановича — старшего преподавателя Сибирского металлургического института им. Орджоникидзе

Председатель Президиума Верховного Совета СССР
К. ВОРОШИЛОВ.

Секретарь Президиума Верховного Совета СССР
Н. ПЕГОВ.

Москва, Кремль, 27 октября 1953 года.

Приобретения библиотеки имени В. И. Ленина

Рукописный отдел Государственной библиотеки СССР имени В. И. Ленина пополнился интересными документами.

Из Вологодской областной библиотеки передано около 200 рукописных книг XVI—XVIII веков, представляющих большую ценность для истории русского языка, письменности и искусства оформления книги. Из Архангельска получено около 30 рукописных книг того же периода. Среди них одна из редакций литературного памятника XVII века «Повести об Азовском осадном сидении».

Значительный интерес представляет печатный сборник, принадлежавший великому русскому ученому Д. И. Менделееву. Он состоит из лекций адмирала С. О. Макарова и известного полярного исследователя Ф. Ф. Врангеля и других материалов. Пометки на листах сборника, письма, приложенные к нему, показывают интерес Д. И. Менделеева к подготовке экспедиции адмирала Макарова на ледоколе «Ермак» вдоль берегов Сибири.

Отдел рукописей библиотеки приобрел около 200 неопубликованных писем В. Г. Короленко, рукописи ряда произведений Н. С. Лескова.

Новые рукописные документы сейчас обрабатываются научными сотрудниками Государственной библиотеки СССР имени В. И. Ленина.

(ТАСС).

Пути снижения стоимости пневматической энергии

Развитие угольной промышленности Кузбасса основывается на широком внедрении новейших машин и механизмов. Комплексная механизация процесса угледобычи облегчает труд шахтеров и обеспечивает резкое повышение его производительности.

Внедрение новой техники влечет за собой соответственно возрастание энерговооруженности наших шахт. Вместе с тем при переходе к разработке глубоких горизонтов применение электричества не всегда возможно.

Обильное газовыделение, трудность проветривания, отсутствие совершенных электрических механизмов ударного действия заставляют пока широко использовать энергию сжатого воздуха.

Известно, что сжатый воздух является весьма дорогим видом энергии, которая обычно в 7—8 раз дороже электрической. Достаточно сказать, что для добычи одной тонны угля на некоторых шахтах, использующих пневматическую энергию, затрачивается на создание самой энергии до 110 кг угля.

Для получения сжатого воздуха применяются механические компрессоры поршневого, турбинного и ротационного действия. Их достоинством являются компактность и сравнительно невысокая стоимость. Однако они имеют большие потери, достигающие в производственных условиях 45—50 процентов. Эти потери вызываются, во-первых, механическим трением, во-вторых, при сжатии воздуха его температура возрастает, а это требует дополнительной мощности, и, несмотря на наличие охлаждающих устройств, сжатый воздух получается при выходе в сеть горячим.

Помимо указанных машин, в промышленности получили распространение гидравлические компрессоры, использующие для сжатия воздуха энергию воды. Потери в них не превышают 8—15 процентов. Компрессоры работают почти автоматически. Принцип действия их очень прост. Вода, находясь в приемном резервуаре, на некотором верхнем уровне сливается в трубу, образуя при этом «воронку», которая за счет поверхностного разряжения засасывает воздух. Падая, вода сжимает воздух. Он скапливается в верхней части воздухоотделителя и поступает в воздухосборник, а затем в сеть к потребителям. Отработанная вода за счет давления сжатого воздуха поднимается на некоторый уровень и поступает либо к насосу, для замкнутости циркуляции, либо, при наличии естественного перепада, сливается в водосборник.

Отсутствие в гидрокомпрессоре подвижных трущихся частей, наличие хорошего холодильника (вода, сжимающая воздух, одновременно его охлаждает), возможность полной автоматизации работы делают его очень выгодным в условиях работы угольных шахт, которые испытывают острую нужду в сжатом воздухе.

Изобретение гидрокомпрессора принадлежит России. Идею гидравлического подсасывания и сжатия воздуха выдвинул великий русский ученый академик Михаил Васильевич Ломоносов.

Советскими учеными — академиком В. С. Паком, доктором технических наук В. Г. Гейером и другими создана методика расчета гидрокомпрессорных установок.

Такая установка может быть с успехом применена на ряде шахт Кузбасса, там, где есть необходимость перепускать воду с верхнего горизонта на нижний с последующей откачкой. Ее можно использовать также с применением специальных перекачных насосов, при условии, что сами насосы будут иметь небольшие потери. К числу таких насосов, например, относятся спиральные насосы.

Шахтные компрессорные станции являются наиболее энергоемкими установками. Они потребляют до 60 процентов шахтной мощности. В этих условиях весьма важно применение установок малой энергоемкости. К их числу относится гидрокомпрессор, который, по предварительным данным, может обеспечить сокращение мощности на 20—25 процентов.

Анализ работы ряда компрессорных станций комбината «Кузбассуголь» показывает, что величина удельного расхода энергии достигает больших размеров, что значительно удорожает себестоимость угля. Одной из причин высокой стоимости сжатого воздуха являются значительные эксплуатационные расходы при сравнительно малой производительности установки, обслуживающей одну шахту.

Чем выше производительность компрессорной станции, тем дешевле пневматическая энергия. В связи с этим и возник вопрос создания крупных компрессорных станций, призванных обслуживать сразу несколько шахт.

Создание таких станций с единой распределительной сетью может упираться лишь в ограниченность радиуса действия ввиду неизбежных потерь воздуха при передаче его по трубопроводам.

Не говоря о существующих способах повышения давления (гидроаккумуляторы и т. д.), радиус действия центральной пневматической станции при применении обычных компрессоров может составлять до 20—25 километров, что в условиях Кузбасса является приемлемым. Если же на пути движения воздуха будут помещены устройства для повышения давления, то радиус действия может быть значительно расширен. Решение этой проблемы позволит выделить компрессорные станции в самостоятельные предприятия, которые будут поставлять энергию сжатого воздуха в нужном количестве на наши шахты.

К числу шахт, на которых может быть применен гидравлический компрессор со сбросом отработанной воды, могут быть отнесены шахта «Северная» треста «Кемеровоуголь», шахта имени И. В. Сталина в Прокопьевске и другие. На этих шахтах вода может перепускаться с верхних горизонтов на нижележащие. Это целесообразно ввиду сокращения числа насосных станций. Если поставить гидрокомпрессор, то энергия воды будет утилизирована и превращена в пневматическую энергию.

Предварительные подсчеты по шахте имени И. В. Сталина показывают, что таким образом может быть получено до 100 кубометров сжатого воздуха в минуту при давлении в семь атмосфер, а это позволяет сэкономить миллионы киловатт-часов электроэнергии в год.

Широкое применение на шахтах Кузбасса гидрокомпрессоров позволит в значительной степени снизить стоимость пневматической энергии и на основе этого добиться удешевления себестоимости добываемого в нашем бассейне угля.

П. ТЕРЕХИН,
главный механик комбината «Кузбассуголь».

Д. ГАРБУЗ,
зав. кафедрой горной механики Кемеровского горного института, кандидат технических наук.

Молодые рабочие предприятий Анжеро-Судженска повышают свои знания в школе рабочей молодежи № 1. В этом году в школе занимается более 400 человек.

НА СНИМКЕ: урок физики в 7 классе «а». На вопрос учителя по заданному уроку отвечает зав. производством артели «Горняк» комсомолец Александр АЛЕКСЕЕВ.

Фото В. Сергеева.

Брак под маркой первого сорта

При подведении итогов выполнения коллективного договора за девять месяцев трудящиеся Кемеровского коксохимического завода подвергли резкой критике администрацию и заводской комитет профсоюза за плохое снабжение спецодеждой. Выступающие приводили примеры, когда им приходилось получать спецодежду размера 56, а она была мала даже на средний рост. Часто случалось и так, что детали куртки имели разный цвет, а иногда один рукав был короче другого.

Выполняя требования коксохимиков, руководители завода приняли меры к усилению контроля за качеством поступающей спецодежды и сразу же столкнулись с большими безобразиями.

В конце октября заводом была получена партия хлопчатобумажной спецодежды, изготовленной Мариинской артелью имени Полины Осипенко, ныне подчиненной облшвейкожпромсоюзу. По счету и фактуре числилось, что на завод отправлено 70 комплектов брюк и курток. Фактически же в ящиках оказалось брюк — 48 и курток — 92.

Спецодежда замаркирована продукцией первого сорта. Принял ее браковщик № 1, он же начальник отдела технического контроля артели, В. П. Власов. Однако даже мало сведущий человек, посмотрев на костюмы, сразу скажет, что они далеки от первого сорта, как небо от земли, а некоторые из них совершенно не пригодны для носки. Детали курток и брюк разноцветные, пуговицы пришиты плохо, петли не соответствуют диаметрам пуговиц и прометаны небрежно, манжеты окорочены на три сантиметра, пояса брюк или длиннее, или короче стандартных размеров на три сантиметра, неправильно втачены рукава. В акте, составленном комиссией, в которую вошли как представители завода, так и представители облшвейкожпромсоюза, отмечено 14 нарушений стандарта.

Кроме того, в фактуре были указаны завышенные размеры спецодежды, что явно «выгодно» для артели, так как, например, хлопчатобумажные брюки 52-го размера стоят почти на два рубля дороже, чем брюки 50-го размера. Понятно, что изделия были забракованы, признаны не пригодными для выдачи рабочим.

В начале ноября в адрес завода поступило еще сто комплектов хлопчатобумажной спецодежды, изготовленной этой же артелью. И в этой партии повторилась почти та же картина. Так, спецодежда, замаркированная 56-м размером, согласно стандартам соответствует лишь 50-му размеру и т. д.

Все эти примеры говорят о том, что начальник ОТК артели имени Полины Осипенко тов. Власов, оценивающий бракованные изделия первым сортом, стал на путь очковтирательства. Они свидетельствуют о том, что правление артели (председатель тов. Пивкин) не мобилизовало коллектив на улучшение качества продукции, не ведет борьбы с бракоделами.

Артель имени Полины Осипенко снабжает спецодеждой через Новосибирскую областную контору «Металлургснаба» не только Кемеровский коксохимический завод, но и многие другие предприятия металлургической промышленности. Ее коллектив призван давать металлургам добротную и удобную спецодежду. Надо покончить с выпуском недоброкачественной продукции.

Коллективный корреспондент газеты «Кузбасс» — редакция заводской многотиражной газеты «Вперед».

В БЕЛОВО

ВЫДВИЖЕНИЕ МОЛОДЫХ СПЕЦИАЛИСТОВ

На цинковом заводе в этом году проделана значительная работа по воспитанию и выдвижению молодых специалистов. На более высокие должности выдвинуто много инженеров и техников.

Молодые специалисты показали себя способными организаторами производства. Инженер Зенков, выдвинутый в начале года начальником ОКС'а завода, вместе с коллективом строителей добился замечательных успехов. Годовой план по вводу жилья на цинковом заводе выполнен на 125 процентов. Подготовлены стройплощадки для работы зимой.

Инженер комсомолец Фельмецгер, выдвинутый техноруком самого крупного цеха дистилляции, организовал внедрение передового опыта в отстававших ранее бригадах. Теперь все бригады плавильщиков выполняют и перевыполняют месячные производственные задания.

Инженер Рыжова из мастеров выдвинута техноруком цеха керамических изделий, инженер Елин — начальником цеха ректификации, дающего цинк высших марок.

МАШИНИСТЫ ЭЛЕКТРОВОЗОВ УЧАТСЯ

В коллективе Беловского электродепо, передового предприятия узла, большое внимание уделяется обучению кадров. При депо имеется хорошо оборудованный технический кабинет, где ежемесячно читается от 14 до 20 лекций. В лекциях обобщается опыт мастеров вождения тяжеловесных поездов Кондратенко, Михальченко, Штаферуна, Сафронова, Петрова, Сафрошкина.

В депо организованы стахановские школы непосредственно на электровозах. Передовой машинист орденоносец Кондратенко передает свой производственный опыт молодому машинисту Исакову, водитель электровоза Михальченко учит молодых машинистов Щикачева и Бабанакова.

Многие машинисты электровозов повышают свой общеобразовательный уровень, учатся заочно в техникумах и вузах.

Машинисты Корытин, Гущин занимаются в седьмом классе вечерней школы, машинист Гитало — в восьмом, Медведев и Суетин — в десятом классах. Машинист-инструктор Романов — заочник института. Помощники машинистов Киселев и Шульгин — заочники техникума.

НОВАЯ ПОСТАНОВКА В РАБОЧЕМ КЛУБЕ

Драмкружок клуба цинкового завода имеет в своем репертуаре несколько пьес на современные темы. В их числе — «Калиновая роща», «Не друзья», «Так и будет». Недавно драмкружок клуба поставил комедию С. Михалкова «Раки».

В новом спектакле заняты рабочие цинкового завода Макаров, Стефаненко, Зотов, Слысенко, Кочнев, механик Басалаев, корректор типографии Швецова, зав. библиотекой Михайлова и другие.

Постановка «Раки» тепло встречена зрителями.

Не к лицу нам быть отстающими

Пятый участок нашей шахты как по горным условиям, так и по укомплектованию рабочей силой, и в первую очередь забойной группы, имеет полную возможность не только выполнять, но и перевыполнять установленный ему план угледобычи.

Работаем же мы все еще плохо. Если смотреть формально, то получается, что в октябре участок выполнил план. Но как и за счет чего? Ни одна бригада, ни один навалоотбойщик не справились со своими нормами выработки. Уголь был взят, таким образом, не за счет интенсивности труда, а за счет перекомплекта забойной группы, когда в три лавы участка были собраны забойщики со всей шахты.

Казалось бы, руководство шахты, в лице начальника т. Приставка и главного инженера т. Хвостова, должно было бы учесть это обстоятельство, сделать из него правильный вывод. Но не тут то было. Как и раньше, участок хромает, задолжав в ноябре уже более 1000 тонн угля.

Дело в том, что на участке крайне низка производственная дисциплина. Наряды даются начальником участка Ахметовым и его помощником без знания действительного положения забоев. На участке часты поломки механизмов, которые ведут к большим простоям.

В очистных забоях горняки работают по старинке. Что же касается цикличной организации производства, то о ней здесь даже не думают. Между прочим об этом есть кому подумать. У начальника участка 3 помощника и 8 горных мастеров. Все они получают большие деньги, но инициативы проявляют мало. Дело дошло до того, что горняки участка не знают итогов своей работы, не информируются о состоянии дел не только на шахте, но и на участке.

Мне кажется, что руководство шахты, партийная и профсоюзная организации должны, наконец, вмешаться в дела участка № 5 и помочь его коллективу занять достойное место в соревновании за досрочное выполнение годового плана угледобычи.

М. ПОПОВ,
навалоотбойщик участка № 5 шахты «Зыряновская», треста «Куйбышевуголь».

Улучшить работу ламповой

Почти одиннадцать лет я работаю на шахте «Южная» и должен сказать, что такого беспорядка в ламповой здесь еще не было. Чтобы не опоздать со спуском в шахту, горняки вынуждены за час—полтора раньше приходить на работу и стоять в очереди. Кстати сказать, заряжаются лампы очень плохо. Иной раз успеешь только дойти до рабочего места, а лампа уже почти погасла. Приходится возвращаться на-гора и снова «заряжаться». На это уходит немало времени, и, стало быть, недодаются десятки тонн угля.

Улучшить работу ламповой — дело не сложное, но вся беда в том, что ею никто из руководителей шахты не интересуется.

И. ПЕТРОВ,
монтажник шахты «Южная» треста «Кемеровоуголь».

Внедрять механизмы

Научные работники Кемеровского горного института, интересуясь вопросами внедрения механизации, бывают на предприятиях, изучают трудоемкие процессы и вносят свои предложения. Так, например, тов. Ларин на шахтах «Центральная» и «Северная» изучает вопросы работы скреперов. Я бываю на этих шахтах и разрабатываю вопрос механизации погрузки и выгрузки круглого леса из полувагонов.

Кроме того, мною предложен механизм для выгрузки строительного кирпича из печи обжига, внедрение которого дает увеличение производительности труда в 10—12 раз и освобождает 20—25 человек рабочих в смену.

Однако руководители некоторых предприятий почему-то противятся внедрению механизмов в производство, хотя польза их очевидна.

Главный энергетик шахты «Северная» прямо заявил, что «механизация нам по разгрузке леса нужна, но сами делать мы ничего не будем, у нас нет на это средств, нет мастерских и нет людей для выполнения работ».

Нам кажется, что такая неправильная точка зрения должна быть осуждена. Каждый трудоемкий процесс необходимо при любых условиях механизировать.

А. КОСОЛАПОВ,
научный сотрудник Кемеровского горного института.

Читатели сообщают:

Передвижную выставку «Развитие сельского хозяйства Кузнецкого района» организовал краеведческий музей г. Сталинска. Выставка демонстрировалась во многих клубах и красных уголках колхозов Кузнецкого района. Ее посетило более 2 тысяч человек.

П. Кононова.

☆☆☆

Общество по охране природы в Кемеровской области было организовано в 1950 году. Сейчас оно насчитывает 3000 членов. Силами членов Общества в области высажено 113 тысяч деревьев и кустарников.

Члены юношеских секций ведут большую работу по изучению родной природы: устраивают ботанические экскурсии, наблюдают за жизнью рек и озер, следят за изменением направления ветра и температуры воздуха. В секциях участвует более 2 тысяч школьников.

И. Карасев.

☆☆☆

В лесах возле села Усть-Сосновка, Топкинского района, водится рысь. Недавно житель села т. Чикунов, проезжая по лесу, увидел, как из чащи выскочил зверь. Чикунов ударом палки свалил хищника и затем добил его.

Я. Бобко.

Правильно решать вопросы городского строительства

Вместе с другими городами Кемеровской области растет и хорошеет Киселевск. Только в 1953 году на застройку и благоустройство горняцкого города правительством ассигновано более 25 миллионов рублей. Город быстро преображается. В районе Черкасов-Камень за последние годы на месте необжитой степи возник крупный поселок горняков шахты «Тайбинская». Здесь построено более трех десятков капитальных благоустроенных жилых домов, баня, столовая, школы, детский сад, ясли и ряд других культурно-бытовых об'ектов. Проложены сети водопровода и канализации, ведется строительство внутриквартальных дорог и тротуаров. Большое жилое и культурно-бытовое строительство развернулось также в районе Зеленой Казанки.

В соответствии с утвержденным Советом Министров РСФСР генеральным планом застройки Киселевска осуществляется коренная реконструкция центральной части города и прилегающего к ней района Северного поселка. Уже сейчас в центре возводится более десяти об'ектов, в том числе шесть многоэтажных жилых домов, несколько детских садов, родильный дом и ряд других зданий. Недавно введен в эксплуатацию замечательный очаг культурного отдыха трудящихся — Дом инженерно-технических работников треста «Кагановичуголь», построен клуб для горняков шахты № 4-6. Ведутся большие работы по озеленению, устройству тротуаров, сооружению капитального водопровода.

Однако в застройке Киселевска имеется еще много серьезных недочетов, мешающих плодотворно решать вопросы городского строительства.

В большой мере тормозит нормальный разворот работ основной застройщик города — трест «Кагановичуголь». Отдел капитального строительства треста чрезвычайно медленно решает вопросы, связанные с закладкой новых зданий, в результате чего из года в год неполностью осваиваются отпущенные на городское строительство средства.

В январе 1953 года тресту «Кагановичуголь» были отведены участки и выданы архитектурно-планировочные задания на строительство одного сорокавосьмиквартирного и двух двадцатисемиквартирных домов по центральной улице города — Интернациональной. Но сооружение этих об'ектов до сего времени не начато, потому что начальник отдела капитального строительства треста тов. Федько считает закладку зданий в этом районе невыгодной.

— Так как дома должны быть возведены на участке с высоким уровнем стояния грунтовых вод, а это дороже, чем возведение зданий на сухих грунтах, то экономичнее всего, — говорит тов. Федько, — вообще отказаться от их закладки.

При этом тов. Федько и не пытается подкрепить свои выводы элементарным технико-экономическим анализом действительной стоимости того или иного варианта возведения фундаментов. И это не удивительно, ибо тов. Федько не любит себя обременять решением инженерных вопросов.

Вместо последовательных поисков рациональных экономических конструкций и борьбы с излишествами в проектировании, инженер Федько не прочь исключить из капитальных об'ектов подвалы и другие части зданий под предлогом «удешевления строительства». Именно с его легкой руки был построен ряд бесподвальных капитальных домов в районе Северного поселка.

В результате порочной позиции, занятой отделом капитального строительства, проектировщиками института «Кузбассгипрошахт» и Киселевского филиала проектной конторы «Кузбассуголь» задержано проектирование важнейших об'ектов в центральной части города, подлежащих закладке в 1953 году.

Из-за неповоротливости и бездеятельности аппарата ОКС'а строительство ряда зданий приходится начинать без чертежей планировки первых этажей и без рабочих чертежей на сантехнические и другие специальные работы. До сего времени ОКС не добился получения недостающей технической документации по ряду об'ектов, которые строятся уже несколько лет. Более того, даже та некомплектная проектно-сметная документация, которая поступает в отдел капитального строительства треста, зачастую теряется, так как архивное хозяйство ОКС'а находится в запущенном состоянии.

Все это неизбежно ведет к нарушениям технологического процесса и последовательности выполнения отдельных работ на стройках, к переделкам, большому удорожанию строительства. С большим опозданием, например, были выданы чертежи санитарно-технических устройств жилых домов и культурно-бытовых об'ектов на шахте № 12. Стройуправлению пришлось поэтому во многих домах проламывать отверстия в деревянных перегородках и капитальных стенах для прокладки ранее не предвиденных трубопроводов, что нанесло убытки в десятки тысяч рублей. Так в действительности «экономит» государственные средства тов. Федько!

Постоянное запаздывание с выдачей проектно-сметной документации приводит к тому, что строительные организации города, как правило, вынуждены начинать земляные и бетонные работы с наступлением зимы. Так, закладку четырех капитальных домов на шахте № 12, а также двух капитальных домов в центре города строители начинают лишь сейчас.

Руководители ОКС'а не проявляют настойчивости и в борьбе за повышение качества строительства. Подписывая акты о выполнении строителями тех или иных работ, они не интересуются вопросами качества. Например, кладка фундаментов и штукатурка стен некоторых домов на шахте «Тайбинская» выполнены явно неудовлетворительно, но эти работы полностью приняты, и деньги бракоделам уплачены.

В течение ряда лет ОКС не может решить вопроса о строительстве групповой котельной для централизованного теплоснабжения домов. А это значительно улучшило бы бытовые условия трудящихся и снизило бы стоимость строительства зданий.

Большой вред ходу застройки города наносит и то, что некоторые руководители строительных организаций не заботятся о доведении начатого дела до конца. Они не хотят понять, что трудящимся нужно, в конечном итоге, не «освоение средств» строителями, а новые жилые дома, клубы, школы.

Особенно много «бесконечно переходящих» (то есть из года в год не заканчиваемых) об'ектов создается Киселевским строительным управлением треста «Прокопьевскшахтострой». Это управление уже почти пять лет строит и не может закончить двадцатисемиквартирный дом в центре города и три двенадцатиквартирных дома в районе Афонино. В нынешнем году оно не сдало в эксплуатацию ни одного квадратного метра жилой площади при плане 2500 квадратных метров.

Бездеятельность руководителей этого строительного управления, и в первую очередь его начальника тов. Грачева, главного инженера тов. Рябова, привела к развалу работы на участках. Достаточно сказать, что на строительстве двадцатисемиквартирного дома уже в течение двух лет занимаются исправлением допущенного брака. Бригады и целые строительные участки предоставлены самим себе, графики организации работ отсутствуют, нарушаются элементарные правила планирования.

Современный уровень советской строительной техники позволяет полностью исключить сезонность строительного производства. Однако порочное планирование работ приводит к тому, что об'екты Киселевского стройуправления, как правило, вступают в зиму неподготовленными, и рабочие многих профессий остаются без дела.

На строительстве жилых домов, которые в этом году должны быть введены в эксплуатацию, до сего времени не смонтированы котельные установки, не закончен монтаж тепловых, водопроводных и других коммуникаций, что срывает производство ряда строительных работ в зимних условиях. Фундаменты многих об'ектов оголены, междуэтажные перекрытия и другие ответственные конструкции зданий не защищены от попадания атмосферных осадков.

Такое безответственное отношение к созданию нормальных условий для работы в зимний период приводит не только к простоям и значительному удорожанию работ, но и к порче отдельных частей зданий, гниению перекрытий, обрушению штукатурки. Эти явления имеют место на строительстве двадцатисемиквартирного дома, амбулатории, родильного дома и других об'ектах Киселевского стройуправления.

Мало влияния оказывает на деятельность своих стройуправлений трест «Прокопьевскшахтострой». В течение многих лет управляющий трестом тов. Соротокин мирится с нерадивыми руководителями Киселевского строительного управления, неоднократно принимает к сведению пустые декларативные обещания тов. Грачева о якобы намеченном переломе в организации строительства, «но вот и ныне там».

Трест не занимается организацией материальной базы по производству сборных конструкций и деталей, не помогает управлениям осваивать передовые, прогрессивные методы ведения работ. Больше того, трест не заботится об обеспечении строек даже простейшими местными материалами.

Киселевский кирпичный завод № 6, входящий в систему треста «Прокопьевскшахтострой», находится в запущенном состоянии, оборудование его изношено. Из-за несоблюдения технологического режима, завод из года в год снабжает стройки города недоброкачественным кирпичом.

Все эти недостатки снижают темпы, ухудшают качество застройки города Киселевска.

Одним из насущных для угольных городов является вопрос сохранения площадей под застройку путем более широкого внедрения на шахтах методов работы с закладкой выработанного пространства. Отдельные районы Киселевска полностью окружены обширными подрабатываемыми участками. Площадь горных отводов занимает 50 процентов всей городской территории. В результате она используется для застройки неэффективно, значительно увеличивается протяженность инженерных сетей водопровода, канализации и других коммуникаций, что удорожает строительство.

Исключение из застройки города площадей с полезными ископаемыми наносит особенно большой удар развитию индивидуального строительства, которое в Киселевске, как и в других городах Кузбасса, занимает, как известно, большой удельный вес. Закладка выработанного пространства позволила бы использовать районы горных отводов прежде всего для строительства индивидуальных домов и явилась бы важной мерой по улучшению благоустройства городской территории.

Широкое внедрение закладки выработанного пространства является неотложным мероприятием, так как те небольшие районы, которые в соответствии с генеральным планом города были отведены под индивидуальное строительство, в основном уже освоены. Между тем комбинат «Кузбассуголь» практически не занимается внедрением этого метода на шахтах треста «Кагановичуголь».

Вопросы застройки города Киселевска можно решать быстро и успешно. Но для этого нужно, чтобы руководители трестов «Кагановичуголь» и «Прокопьевскшахтострой» повернулись лицом к городскому строительству, начали заниматься им повседневно и глубоко, решали вопросы развития угольной промышленности в неразрывной связи с задачами всемерного улучшения жилищных и культурно-бытовых условий горняков.

Б. ЛАДЫЖИНСКИЙ,
главный архитектор Киселевска.

В буфете Кемеровской средней школы № 41. Фото В. Сергеева.

Буфеты в школах

«Школьные буфеты и столовые должны быть специально приспособлены для питания детей с учетом особых потребностей растущего детского организма», — сказал в своем докладе тов. А. И. Микоян на Всесоюзном совещании торговых работников.

Отвечают ли кемеровские школьные буфеты задачам, которые перед ними поставлены?

В тех школах, где директора всесторонне заботятся об учащихся, они заключили договоры со столовыми, находящимися поблизости от школы. В договорах поставили условия, чтобы в школьные буфеты доставлялись свежие, дешевые, с прекрасными вкусовыми и питательными качествами продукты, необходимые для детского организма.

Так поступила 41-я школа (директор тов. Зинченко), договорившись с рестораном «Сибирь» об обслуживании школьного буфета. Школа выделила для него светлую комнату в нижнем этаже. За стенкой буфета—небольшая кухня. Буфет школы похож на столовую. В комнате свежо, чисто. Столы накрыты клеенкой. На подставках вдоль стены — цветы. Буфет открыт с 9 часов утра до 6 — 7 часов вечера. Здесь всегда можно купить свежие булочки, пирожки, колбасу, конфеты, выпить фруктовой воды. А в большую перемену ученики и учителя имеют возможность получить обеды из трех блюд.

Буфетчица П. К. Лутошкина постоянно озабочена, как лучше, вкуснее накормить детей. Она требует от ресторана постоянно менять меню обедов в школьном буфете, больше давать молока, яиц, фруктов.

Хорош буфет в школе № 40 (директор тов. Катасонов). Его обслуживает столовая № 27. С самого начала учебного года в буфете детям продавали арбузы, дыни, виноград. Ассортимент продуктов богат, до 30 наименований. Столовая специально для школьного буфета выпекает булочки, ватрушки с творогом, любимые детьми пирожки с повидлом и мясом, пончики. И стоят они не дорого — от 45 до 80 копеек штука. Всегда есть молоко, сметана, сливочное масло, печенье, пряники, варенье, до десяти наименований конфет, колбасы, фруктовые воды.

Чувствуется, что и директор школы и директор столовой обоюдно заинтересованы в том, чтобы дети могли во-время, вкусно и питательно покушать.

Нельзя этого сказать о буфете в школе № 18 (директор тов. Павловский). Договор, который заключила школа с кафе-столовой, не выполняется. В буфет не поступают те продукты, которые столовая обещала давать. Послав нерадивую работницу в школьный буфет, директор кафе тов. Резникова ни разу не поинтересовалась, как она работает.

В результате учащимся 18-й школы в перемену приходится бегать в магазины и закусочные, чтобы купить булочку, выпить стакан чаю. Из-за этого ученики часто опаздывают на уроки.

Вообще некоторые директора столовых смотрят на школьные буфеты, как на обузу, от которой им хотелось бы избавиться: «невыгодная торговая точка».

Это — деляческий подход к организации детского питания в школе. Горторготделу надо обратить внимание на работу буфетов, обеспечить их продуктами и кадрами.

Буфеты в школах — самый заброшенный участок торговли.

В школе № 28 на Нижней колонии, где обучаются в основном дети коксохимиков, горторготдел поручил открыть буфет почему-то ОРС'у треста «Кемеровоуголь», тогда как шефом этой школы является коксохимзавод. ОРС треста открыл буфет, но в нем, кроме конфет и пряников, ничего не бывает.

Есть много школ, в которых буфеты совсем не организованы, а там, где они существуют, еще не наведен порядок.

Буфеты в школах должны стать образцовыми участками торговли.

А. ДАНИЛКО.

Постоянно заботиться о запросах покупателей

ОБЗОР ПИСЕМ

Новым проявлением заботы о крутом подъеме благосостояния советского народа явилось постановление Совета Министров СССР и Центрального Комитета КПСС «О мерах дальнейшего развития советской торговли».

За последние годы советская торговля в нашей области возросла и окрепла. Только в течение последних двух лет в Кузбассе было открыто свыше 2000 магазинов, киосков, столовых, закусочных, буфетов.

Неуклонно увеличивается поступление в продажу товаров. Поток товаров в результате мер, принятых партией и правительством, теперь будет расти еще больше.

Создаются все возможности для широкого удовлетворения растущих потребностей трудящихся в промышленных и продовольственных товарах. В этих условиях возрастает роль торговых работников. Их задачей является как можно быстрее искоренить недостатки, имеющиеся в работе торговых организаций и предприятий, внимательно изучать запросы потребителей, поднять советскую торговлю на новую, более высокую ступень.

Трудящиеся Кузбасса в письмах, посылаемых ими в редакцию областной газеты, выражают глубокое удовлетворение решениями Советского правительства и Коммунистической партии о дальнейшем развитии советской торговли, о расширении производства промышленных и продовольственных товаров и пред'являют справедливые требования к торговым работникам, к торговым организациям и предприятиям области.

Тов. **Ретинская**, работающая на шахте «Чертинская-2-3», пишет: «Из газет и радиопередач мы знаем, как в нашей стране растет производство товаров широкого потребления. Но торговые предприятия в поселке нашей шахты все еще работают по старинке, без заботы об удовлетворении запросов и потребностей покупателей. В нашей стране нет недостатка в хозяйственном мыле, например, а в поселковых магазинах мыла в продаже нет. За электрической лампочкой мы ездим в Белово. Продавцы часто завозят обувь одного размера».

Тов. **Голощапов**, работающий на шахте «Абашевская-2» в г. Сталинске, сообщает, что в магазинах Куйбышевского района редко можно достать отрез шерстяной ткани на костюм. В торговую сеть города не завезены к зиме теплые перчатки, шали, валенки.

Нередко отсутствие в продаже тех или иных товаров первой необходимости вызывается только невнимательным, бюрократическим отношением к потребностям населения. Шахтер Кемеровского рудника тов. **Покидов** сообщил редакции, что его поиски в магазинах и на рынках города извести, необходимой для побелки квартиры, не увенчались успехом.

Тов. **Четвергов** из с. Николаевка, Чебулинского района, пишет: «В магазинах Николаевского отделения Усманского сельпо нет товаров первой необходимости. Здесь трудно купить одежду и обувь для школьников, нет керосина, батарей для радиоприемников, посуды, мебели. Сейчас, когда материальный уровень жизни колхозников растет, увеличивается спрос на шерстяные и шелковые ткани, хороший костюм, отличную обувь. Кооперация обязана завезти в свои лавки добротные товары. Мы интересуемся политической и художественной литературой, нам нужны книги по агротехнике и зоотехнике, а в сельпо нет даже школьных учебников. Не лучше поставлена торговля и в районном центре.

Вопрос об ассортименте товаров и продуктов, о постоянном изучении спроса населения и неотложных мерах по его удовлетворению должен стать центральной заботой торгующих организаций города и села.

Среди поступающих в редакцию писем имеются и жалобы на размещение торговой сети.

Шахта «Тайбинская» находится на окраине г. Киселевска. «Рабочие шахты живут в двух поселках. Здесь, — пишет тов. **Волобуев**, — маленькие магазины, в которых повернуться негде. Вопрос о расширении торговли в поселках шахты ставился не раз, но ОРС треста «Кагановичуголь» его не решает».

Тт. **Сумбаев** и **Кочеров** пишут о недостаточной торговой сети в Кировском районе г. Кемерово, о том, что часы торговли неудобны, дежурного магазина нет. Ассортимент товаров в магазинах района беднее, чем в центре города.

Секретарь парторганизации Худяшевской МТС тов. **Матвеев** ставит большой вопрос перед руководителями кооперативной торговли.

«Сейчас, — пишет тов. Матвеев, — в связи с притоком новых кадров специалистов и механизаторов в МТС, необходимо позаботиться об открытии при МТС магазинов, в которых была бы обеспечена бесперебойная торговля хлебом и другими продовольственными и промышленными товарами. Ныне существующий ларек сельпо не может удовлетворить потребностей растущего коллектива работников МТС».

Большое значение имеет культура торговли, вежливое, внимательное обслуживание покупателей. Но о каком внимании к покупателю может итти речь, если «перед входом в лучший магазин города Кемерово — «Гастроном» № 16, — пишет тов. **Романовский**, — груды мусора и бумаг, тротуар обледенел и не очищается. В универмаге богатый выбор товаров, но чистота в помещении поддерживается плохо. Витрины, особенно со стороны отдела детских товаров, запущены, покрылись пылью».

«В торговых ларьках треста столовых и ресторанов на рынке Кировского района нет оберточной бумаги, — пишет тов. **Кокина**. — Чтобы купить здесь конфет, сахарного песку, нужно иметь свою бумагу».

Недостатки в работе торгующих организаций и предприятий, о которых пишут трудящиеся, устранимы при чутком, внимательном отношении работников советской и кооперативной торговли к запросам покупателей.

На сессии Всемирного Совета Мира

Вечернее заседание 25 ноября

ВЕНА, 26 ноября. (ТАСС). Представитель Дании Форкхаммер, выступивший первым на вечернем заседании 25 ноября, подчеркнув важность мирного разрешения германской проблемы, указал, что политика вооружения Западной Германии служит препятствием к решению германского вопроса. Форкхаммер выступил в поддержку созыва совещания великих держав для мирного урегулирования международных вопросов.

Представитель Франции Мальтер отметил, что такие виды вооружения, как атомная и водородная бомбы, а также бактериологическое и химическое оружие способны нанести неисчислимые разрушения и уничтожить огромное число людей. Обратив внимание на то, что правительство Соединенных Штатов до сих пор не ратифицировало Женевскую конвенцию о запрещении бактериологической войны, Мальтер предложил обратиться к правительству США с призывом ратифицировать эту конвенцию.

Проф. Георгий Наджаков (Болгария) в своем выступлении указал, что американские военные базы на чужих территориях представляют собой серьезную угрозу делу мира. Народы балканских стран, заявил он, серьезно обеспокоены тем, что крупные международные проблемы, и в частности германская, до сих пор не разрешены.

Наша страна, сказал Наджаков, полностью поддерживает рекомендации Всемирного Совета Мира об обеспечении мира во всем мире путем соглашений.

Английский представитель Фиггинс обратил внимание участников сессии на необходимость разоблачения маневров поджигателей войны, с помощью которых они стремятся убедить общественное мнение в необходимости гонки вооружений.

Индулал Ягник (Индия) заявил, что индийский народ чрезвычайно заинтересован в сохранении мира. Он проявляет серьезное беспокойство по поводу растущего напряжения, вызванного событиями в Корее, Германии и т. д. По поводу попыток западных держав, возглавляемых Соединенными Штатами, усилить гонку вооружений, воспрепятствовать честным и прямым переговорам о мирном решении германской и австрийской проблем, заключению мира в Корее и т. д.

Американские империалисты, продолжал Индулал Ягник, пытаются втянуть Индию в сферу своего влияния и использовать владения Франции и Португалии в Индии для создания военных баз. Премьер-министр Неру категорически осудил эти действия, являющиеся серьезной опасностью для нашей страны.

Вся Индия охвачена возмущением по поводу действий США, стремящихся построить военные базы на территории Пакистана, заключив военный союз с пакистанским правительством.

Индулал Ягник указал, что в Индии растет патриотическое движение в защиту свободы и мира, укрепляются дружественные связи с Китайской Народной Республикой, Советским Союзом и другими странами.

Известная немецкая писательница Анна Зегерс в своем выступлении заявила, что враги мира прилагают все силы к тому, чтобы нарушить мирную жизнь Германской Демократической Республики. Стратеги «холодной войны» создают на территории ГДР шпионские центры, оплачиваемые боннским правительством или непосредственно Вашингтоном. Но, несмотря на все происки врагов мира, заявила А. Зегерс, Германская Демократическая Республика неуклонно идет по пути мирного строительства и систематически повышает жизненный уровень населения.

Анна Зегерс призвала всех сторонников мира решительно выступить за создание единой Германии на демократической основе, Германии, которая не угрожала бы миру в Европе и безопасности своих соседей.

На этом заседании выступили также Мусарай (Албания) и Джесси Стрит (Австралия).

Утреннее заседание 26 ноября

ВЕНА, 26 ноября. (ТАСС). Утреннее заседание сессии Всемирного Совета Мира открылось выступлением представителя Англии **Теодора Гарриса.**

Выразив надежду, что Всемирный Совет Мира выступит против вооружения Германии, Гаррис заявил:

Сегодня мы требуем проведения разоружения и запрещения атомной и водородной бомб. Это — первый шаг к предотвращению третьей мировой войны.

Затем слово предоставляется **Салазару Сантос** (Колумбия), который подчеркивает, что безоговорочная поддержка, оказываемая Соединенным Штатам представителями стран Латинской Америки в Организации Об'единенных Наций, отправка некоторыми из стран войск в Корею, отказ от признания Китайской Народной Республики об'ясняются тем, что в подавляющем большинстве государств Латинской Америки господствуют реакционные режимы, послушно выполняющие все указания государственного департамента Соединенных Штатов. Однако позиция правительств отнюдь не отражает действительного мнения народов латиноамериканских стран.

Представительница Камеруна **Жанна Эболло** заявила, что в 1952 году в стране был создан Комитет в защиту мира. Сторонники мира Камеруна ведут решительную борьбу против официальной пропаганды, которая утверждает, что движение за национальную независимость и за мир в колониальных и зависимых странах якобы инспирировано Москвой.

Народы всего мира, сказала в своем выступлении представительница Португалии **Мария Ламас**, должны решительно выступить против войны и потребовать от своих правительств, чтобы они содействовали ослаблению международной напряженности, что является единственной гарантией длительного мира.

Монгольский ученый **Дамдин-Сурун** от имени монгольского народа поддержал выступление Жолио-Кюри о необходимости скорейшей встречи представителей пяти великих держав. Он выразил солидарность народа Монгольской Народной Республики с героическим народом Кореи и призвал возможно быстрее добиться созыва политической конференции по корейскому вопросу, в которой должны участвовать представители сражавшихся сторон и пяти нейтральных заинтересованных государств.

Фермин Берестервид (Аргентина) рассказал об успехах, достигнутых движением сторонников мира в этой латиноамериканской стране.

Затем на трибуну поднимается митрополит **Крутицкий** и **Коломенский Николай.** Он указал, что русская православная церковь вместе со всем советским народом живет одним стремлением к всеобщему миру.

В заключение митрополит Николай заявил:

«Русская православная церковь, которую я представляю, всецело и единодушно вместе с нашим народом одобряет и поддерживает идею мирного урегулирования всех международных проблем, идею непредвзятых переговоров, идею встречи высших представителей пяти великих держав. К этому же призываю я собратьев—христиан Европы, Америки, всего мира».

На утреннем заседании сессии Всемирного Совета Мира также выступили Халлдор Лакснесс (Исландия), Балтасар Кастро (Чили), Хабиби (Израиль), Санчес Аркас (Испания), проф. Эржбет Андич (Венгрия), Николас Гильен (Куба), проф. Феноальтеа (Италия).

Конференция министров иностранных дел шести западноевропейских стран в Гааге

ГААГА, 26 ноября. (ТАСС). Сегодня в Гааге открылась конференция министров иностранных дел шести западноевропейских стран (Франции, Западной Германии, Италии, Бельгии, Голландии и Люксембурга).

Конференция должна быть посвящена выработке проекта так называемого «европейского политического сообщества», который предполагает создание «европейского правительства» и «европейского парламента».

Конференция приступила к своей работе при закрытых дверях. На этой конференции отсутствует французский министр иностранных дел Жорж Бидо, которого представляет генеральный секретарь французского министерства иностранных дел Александр Пароди.

Освобождение из тюрьмы Бенуа Фрашона

ПАРИЖ, 26 ноября. (ТАСС) Агентство Франс Пресс сообщило, что сегодня следственная палата парижского апелляционного суда приняла решение о временном освобождении генерального секретаря ВКТ Бенуа Фрашона, арестованного 22 ноября. В решении говорится, что «для выявления истины» содержание Фрашона в тюрьме не является необходимым.

СПОРТ

Победа советских футболистов в Дании

КОПЕНГАГЕН, 26 ноября. (ТАСС). Сегодня команда московского «Динамо» провела свою последнюю футбольную встречу со сборной командой города Оденсе. Игра прошла в острой спортивной борьбе и закончилась победой динамовцев со счетом 6:0.

Закончилось первенство страны по гимнастике

ЛЕНИНГРАД, 26 ноября. (ТАСС). Вчера на зимнем стадионе закончились соревнования на лично-командное первенство страны по спортивной гимнастике. Четыре дня спортсмены шестнадцати республик, а также Москвы и Ленинграда оспаривали почетное звание чемпионов.

В личном первенстве среди женщин звание чемпионки страны за выполнение вольных упражнений присвоено москвичке Зинаиде Рулевой. Грузинская спортсменка Медея Джугели стала чемпионкой Советского Союза по опорным прыжкам. Чемпионкой страны в упражнениях на равновесие стала 19-летняя ленинградская гимнастка, студентка Института точной механики и оптики Тамара Манина. Первое место при выполнении упражнений на разновысоких брусьях и звание чемпионки страны завоевала Мария Гороховская (Украина).

Наибольшего успеха среди мужчин добился украинский гимнаст Виктор Чукарин. Он стал чемпионом страны в трех видах спортивной гимнастики — конь (махи), перекладина и брусья. Валентину Муратову (Москва) присвоено звание чемпиона Советского Союза за выполнение вольных упражнений. Высокое мастерство продемонстрировал на кольцах армянский спортсмен Альберт Азарян, который стал чемпионом в этом виде гимнастики. За отличное выполнение опорного прыжка звания чемпиона удостоен Иосиф Бердиев (Украина).

В командном зачете первое место завоевали гимнасты Украины, на втором месте—команда Москвы, на третьем — ленинградцы.

Победителям вручены алые майки чемпионов, золотые медали и дипломы.

Шахматный турнир на кубок имени Чигорина

ГОРЬКИЙ, 26 ноября. **(По телефону).** В пятом туре шахматного чемпионата команд РСФСР на кубок имени М. И. Чигорина шахматисты Кузбасса играли с сильной командой Татарской АССР, возглавляемой чемпионом РСФСР мастером Нежметдиновым. Встреча закончилась победой кемеровцев со счетом $5^1/_2:2^1/_2$.

Зам. редактора Г. ВАНЧУГОВ.

Издание в Бразилии материалов XIX с'езда КПСС

МОНТЕВИДЕО, 26 ноября. (ТАСС). Как сообщает бразильская газета «Импренса популар», бразильское издательство «Виториа лимитада» выпустило на португальском языке сборник материалов XIX с'езда Коммунистической партии Советского Союза.

Двадцать девять лет со дня провозглашения МНР

УЛАН-БАТОР, 25 ноября. (ТАСС). 26 ноября монгольский народ отметил 29-ю годовщину провозглашения Монгольской Народной Республики.

В передовой статье, посвященной этой знаменательной дате, газета «Унэн» пишет:

Провозглашение Монгольской Народной Республики явилось для нашей страны величайшим историческим событием. Оно означало осуществление стремлений широких масс трудящихся в их борьбе за свободу и независимость. Оно стало возможным благодаря завоеваниям нашей народной революции, совершенной под руководством Народно-революционной партии.

За годы народной власти МНР при братской поддержке великого Советского Союза добилась крупных успехов во всех областях экономики и культуры. Наше государство, которое на всем протяжении своей истории руководствуется политикой мира и дружбы между народами, твердо стоит в лагере мира, демократии и социализма, возглавляемом великим Советским Союзом. Трудящиеся Монголии сознают, что перед ними стоят большие задачи в деле дальнейшего под'ема благосостояния народа, и мобилизуют все свои силы на успешное выполнение этих задач.

На совещании в Паньмыньчжоне

ПЕКИН, 26 ноября. (ТАСС). Корреспондент агентства Синьхуа 25 ноября передал из Кэсона коммюнике корейско-китайской делегации на совещании двух сторон по вопросам политической конференции.

В коммюнике указывается, что 25 ноября состоялись заседания двух подкомитетов.

На заседании подкомитета, обсуждающего пункт 1-й повестки дня, представитель корейско-китайской стороны Ки Сук Бок отверг доводы другой стороны, пытающейся ограничить участие нейтральных государств в политической конференции. Поскольку обе стороны приняли принцип единогласия, заявил Ки Сук Бок, т. е. признали, что все вопросы на политической конференции могут разрешаться только с согласия двух воюющих сторон, то участие нейтральных государств будет способствовать двум сторонам в достижении соглашения, а не мешать этому.

Затем выступил американский представитель, который пытался доказать, что Советский Союз не является нейтральным государством. Он также возражал против участия нейтральных государств Азии в политической конференции.

Отклоняя заявление представителя США, представитель корейско-китайской стороны Хуан Хуа подчеркнул, что Советский Союз непрестанно боролся и борется за мирное урегулирование корейского вопроса. Переговоры о перемирии в Корее, указал он, проводились на основе советского предложения. Никто не может исказить эти исторические факты. Точно так же никто не может отрицать нейтральную позицию Советского Союза в корейской войне. Заявление другой стороны о том, что такие страны, как Индонезия и Бирма, являются недавно созданными государствами, которые заняты собственными проблемами, и что-де поэтому они не компетентны как участники политической конференции, является оскорблением для этих стран и их народов.

На заседании подкомитета, обсуждающего вопрос о времени созыва политической конференции, представитель США признал необходимость установления конкретной даты созыва политической конференции. Корейско-китайская сторона предложила созвать конференцию в течение последней декады декабря.

Другая сторона заявила, что она изложит свое мнение по этому предложению на следующем заседании. Заседания подкомитетов возобновятся 27 ноября.

Землетрясение в Японии

ШАНХАЙ, 26 ноября. (ТАСС). По сообщению агентства Киодо Цусин, сегодня в 02 часа 49 мин. в районе Токио, Северной Японии и Хоккайдо произошло сильное землетрясение. Эпицентр землетрясения находился в районе Токийского залива.

ОБЛДРАМТЕАТР

28 ноября — **На пороге к делу.**

Начало спектакля в 8 ч. вечера. Касса— с 12 ч. дня.

ТЕАТР МУЗКОМЕДИИ

Репертуар со 2 по 10 декабря.

2 и 5 — **Самое заветное**

3 — **Вольный ветер**

4 — **Шельменко-денщик**

6 — **Свадьба в Малиновке**

9 — **Марийкино счастье**

Премьера

10 — **Однажды весною.**

Предварительная продажа билетов в кассе театра ежедневно с 12 ч. дня.

ГОСЦИРК

Последние два дня гастролей засл. артиста РСФСР Н. П. Гладильщикова.

Сегодня — **новая программа.**

Начало в 8 ч. вечера. Касса — с 12 ч. дня.

В воскресенье, 29 ноября, — **два больших дневных представления. Прощальная гастроль засл. артиста РСФСР Н. П. Гладильщикова.**

Начало в 12 и 3 часа дня. Касса — с 9 часов утра.

КИНОТЕАТР «МОСКВА»

СЕГОДНЯ. **Большой зал** — журнал **Новости дня, № 56.** новый цветной художественный фильм **Застава в горах** (сеансы: 9-30, 11-40, 1-50, 4, 6-10, 8-20, 10-30). **Малый зал**—журнал **Пионерия, № 8,** фильм **Застава в горах** (сеансы: 10, 12-10, 2-20, 4-30, 6-35, 8-40. 11). **Третий зал** — журнал **Новости дня, № 53,** фильм **Повесть о настоящем человеке** (сеансы: 10, 12, 2). **Солистка балета** (сеансы: 4, 6, 8, 10).

Дополнительный сеанс с 12 часов ночи **Дитя Дуная.** До начала сеанса — **танцы.**

ТРЕБУЮТСЯ:

Кемеровской областной конторе «Заготскот» — ст. бухгалтеры на самостоятельный баланс в районы, инженер-строитель, техник-строитель.

Обращаться: г. Кемерово, ул. Угловая. № 45, телефон 15-96, отдел кадров.

Министерство связи СССР

«СОЮЗПЕЧАТЬ»

ВНИМАНИЮ ЧИТАТЕЛЕЙ!

Срок подписки на газеты и журналы на 1954 год истекает

Товарищи! Спешите подписаться на

ГАЗЕТЫ:

«Комсомольская правда»
«Труд», «Кузбасс»
«Комсомолец «Кузбасса»
«Агротехсоветы колхозам»
«Сельское хозяйство»

ЖУРНАЛЫ:

«Мастер угля» «Энергетик» «Сталь»
«Колхозное производство»
«Механизация трудоемких и тяжелых работ»
«Вожатый»
«Сельхозмашина»
«Достижения науки и передового опыта в сельском хозяйстве»
«Машинно-тракторные станции»
«Год 37»
«Дружба народов»
«Шахматы в СССР»
«Разведка и охрана нед
«Тепло-энергетика»
«Брошюры лекций Всесоюзного общества по распространению политических и научных знаний серии 3, 4, 5».

Подписка принимается

всеми отделами и киосками «Союзпечати», отделениями и агентствами связи, а также общественными уполномоченными на предприятиях, в учреждениях, в колхозах, МТС и совхозах.

ГРАЖДАНЕ ССУДОЗАЕМЩИКИ!

Наступили сроки погашения очередных платежей за IV квартал 1953 года по ссудам, полученным на индивидуальное жилищное строительство и капитальный ремонт домов.

На ссудозаемщиков, не погасивших очередные платежи и просроченную задолженность, начисляются проценты в двойном размере и пени за каждый день просрочки.

Граждане ссудозаемщики!

Вносите очередные платежи по ссудам своевременно и досрочно, в связи с этим меньше будет начисляться процентов за пользование ссудой и сократятся ваши расходы, связанные с оформлением документов при несвоевременных платежах.

Кемеровский облкомбанк.

На основании правительственного распоряжения местные торги в городах: **Осинники** (без Мундыбашского и Таштагольского отделений), в **Прокопьевске, Ленинске-Кузнецком, Киселевске, Белово. Анжеро-Судженске** и трест столовых в городе **Прокопьевске ликвидируются** и передаются правоприемникам — ОРС'ам комбината «Кузбассуголь» со всеми активами и пассивами.

Претензии принимаются до 25 декабря 1953 года.

Управление местными торгами.

Правление Кемеровского облпромсовета, облпищепромсоюз и правление артели «Пищепром» с глубоким прискорбием извещают о смерти бывшего председателя правления артели «Пищепром»

БЕЛИЛОВСКОГО
Александра Исаевича,

скончавшегося после продолжительной тяжелой болезни 26 ноября 1953 года, и выражают соболезнование семье покойного.

Вынос тела состоится 28 ноября 1953 года, в час дня, из здания областной больницы.

АДРЕС РЕДАКЦИИ И ИЗДАТЕЛЬСТВА: г. Кемерово, ул. Сталина, № 66, **ТЕЛЕФОНЫ:** редактора 2-24, заместителя редактора 8-05, секретаря 2-53, секретариата 4-85, отделов редакции: партийной жизни 8-63, пропаганды 4-57, угольного 1-21, информации 6-83, сельскохозяйственного 4-57, культурно-бытового 6-83, промышленности и транспорта 2-37, отдела писем 11-52, отдела об'явлений 14-21, прием информаций 1-21, бухгалтерии 15-36, технического секретаря 11-67, директора типографии 3-96.

ОП16091. Типография издательства газеты «Кузбасс». Тираж 110.000. Заказ № 11253.