Кемеровская областная БИБЛИОТЕКА Газет о-журн. льн й ф о н д

800026

Пролетарии всех стран, соединяйтесь!

Кузбасс

Орган Кемеровского обкома и горкома Коммунистической партии Советского Союза, областного и городского Советов депутатов трудящихся.

№ 26 (7704). | Суббота, 31 января 1953 г. | Цена 20 коп.

СЕГОДНЯ В НОМЕРЕ:

ДЕНЬ РОДНОГО КУЗБАССА (1 стр.).

Н. Горячева. А. Снетков — Вечером на агитпункте (1 стр.).

III ПЛЕНУМ КЕМЕРОВСКОГО ОБЛАСТНОГО КОМИТЕТА КПСС. **О состоянии и мерах усиления массово-политической работы по раз'яснению решений XIX с'езда партии** (Из доклада секретаря обкома КПСС тов. Разумова Е. З.). (2 стр.).

Сообщение Статистического Управления РСФСР об итогах выполнения государственного плана развития народного хозяйства РСФСР в 1952 году (3 стр.).

События в Корее (4 стр.).

В. Минаев — Сионистская агентура американской разведки (4 стр.).

Дезертирство американских солдат (4 стр.).

ФЕЛЬЕТОН. **Т. Андреев** — Евтихов расставляет силки... (4 стр.).

Пленум Кемеровского обкома КПСС

27—28 января 1953 года состоялся очередной пленум обкома КПСС. Пленум обсудил следующие вопросы:

1. О состоянии и мерах усиления массово-политической рабсты по раз'яснению решений XIX с'езда партии.

2. О задачах партийных организаций по улучшению культурно-бытового обслуживания трудящихся области.

Пленум по этим вопросам принял соответствующие постановления.

Настойчиво разъяснять решения XIX съезда партии

ИСТОРИЧЕСКИЕ решения XIX с'езда партии, гениальное произведение И. В. Сталина «Экономические проблемы социализма в СССР» и его речь на заключительном заседании с'езда вооружают советский народ научно обоснованной программой коммунистического строительства в нашей стране, намечают конкретные пути борьбы за укрепление мира во всем мире.

Основой вылающихся побед партии Ленина—Сталина является ее умение всегда убеждать массы в правильности своей политики и мобилизовывать их на выполнение очередных задач. В настоящее время Коммунистическая партия направляет усилия советского народа на успешное выполнение решений XIX с'езда партии. Раз'яснение этих документов среди широких масс трудящихся—первостепенная задача всех партийных организаций, каждого коммуниста.

Итоги XIX с'езда партии в нашей области были широко обсуждены на городских и районных собраниях партийного актива, на собраниях первичных партийных организаций. По материалам XIX с'езда партии и произведению И. В. Сталина «Экономические проблемы социализма в СССР» для трудящихся прочитано свыше 9800 докладов и лекций. В политической работе среди трудящихся Кузбасса участвует свыше 62 тысяч агитаторов.

Многие партийные организации области усилили внимание к руководству агитаторами, улучшили их инструктирование. Это дало возможность поднять идейный уровень политической агитации сделать ее более целеустремленной и доходчивой

Настойчивую работу по раз'яснению материалов XIX с'езда партии среди колхозников проводит агитколлектив партийной организации колхоза имени Ленина. Прокопьевского района. Характерно, что вся раз'яснительная работа здесь тесно увязывается с задачами укрепления общественного хозяйства артели. В колхозе успешно проводится зимовка скота, идет деятельная подготовка к весеннему севу. Хорошо поставлена агитационная работа на Кемеровском азотно-туковом заводе, на шахте № 3 в г. Киселевске и многих других предприятиях и колхозах.

Наряду с этим, как отметил состоявшийся на днях пленум областного комитета КПСС, размах и уровень работы по раз'яснению материалов XIX с'езда партии и произведения товарища Сталина в ряде городов и районов Кузбасса еще не соответствуют требованиям, которые пред'являет Центральный Комитет партии к постановке политической работы в массах.

Многие партийные организации ведут пропаганду решений с'езда на низком идейном уровне, в отрыве от практических задач, стоящих перед коллективами шахт, заводов, строек, совхозов, МТС и учреждений.

В самом деле, чем об'ясняется, например, серьезное отставание многих шахт бассейна в выполнении плана добычи угля в январе? Ясно, что одной из причин этого отставания является отсутствие должной целеустремленности и конкретности в массово-политической работе, проводимой партийными организациями шахт.

Чем, далее, можно об'яснить, что во многих колхозах Гурьевского, Кузнецкого, Анжеро-Судженского и некоторых других районов плохо проходит зимовка скота, несмотря на лучшее по сравнению с прошлым годом обеспечение общественного животноводства кормами? Тем, что эти райкомы партии и многие колхозные партийные организации слабо увязывают политическую агитацию с важнейшими практическими задачами, стоящими перед колхозами.

В некоторых партийных организациях гг. Сталинска и Кемерово, Мариинского, Яшкинского и Беловского районов допускаются попытки свернуть раз'яснение материалов с'езда, ограничиться проведением собраний трудящихся или одной — двумя беседами агитаторов.

Массово-политическая работа все еще не охватывает значительные слои трудящихся. Например, в г. Ленинске-Кузнецком для трудящихся мало читается лекций и докладов, агитаторы редко проводят беседы среди населения, в шахтерских поселках плохо работает радиосеть, неаккуратно доставляются читателям газеты и журналы. В некоторых партийных организациях еще не изжита практика механического зачисления в состав агитаторов работников без учета их политической грамотности и способности вести агитацию. К политической работе в массах все еще недостаточно привлекается интеллигенция.

Партийные организации области должны поднять идейный уровень политической агитации Для этого надо усилить внимание к руководству агитколлективами, систематически улучшать состав агитаторов, настойчиво учить их искусству политической агитации, во-время помогать им устранять недостатки. Важнейшая обязанность партийных организаций—дойти в политической работе до каждого трудящегося. Необходимо усилить размах и повысить идейный уровень лекционной пропаганды, улучшить качество наглядной агитации, сделать ее более наступательной, конкретной и оперативной.

Огромная роль в деле раз'яснения решений XIX с'езда партии принадлежит местной печати. Как отмечалось на пленуме обкома партии, областная газета «Кузбасс», многие городские и районные газеты не уделяют должного внимания этому большому и важному делу, неудовлетворительно освещают работу партийных организаций по раз'яснению материалов с'езда, редко и недостаточно квалифицированно показывают опыт агитаторов, слабо критикуют недостатки и упущения в постановке политической работы в массах.

Наши газеты должны усилить пропаганду материалов XIX с'езда, более полно и ярко освещать вопросы массово-политической работы, острее критиковать в газетах недостатки в постановке политической агитации.

Партийным и профсоюзным организациям необходимо повысить роль культурно просветительных учреждений в агитационно-массовой работе. В клубах и красных уголках следует чаще организовывать чтение лекций и докладов для трудящихся.

Успешное проведение массово-политической работы зависит от повседневного руководства ею со стороны горкомов и райкомов партии. Между тем некоторые партийные комитеты часто забывают об этом. Сталинский горком КПСС после XIX с'езда ни разу не обсуждал вопросов, связанных с проведением работы по раз'яснению материалов с'езда среди трудящихся.

Задача состоит в том, чтобы покончить с нелооценкой политической работы в массах, повседневно вникать в ее содержание, в полную силу использовать политическую агитацию, как могучее средство мобилизации масс на выполнение задач, поставленных XIX с'ездом партии.

Подготовка к выборам в местные Советы ставит перед партийными организациями области ответственную задачу по проведению массово-политической работы среди населения От уровня и размаха этой работы будут зависеть успех избирательной кампании, активное участие трудящихся в выборах и единодушие их в голосовании за кандидатов сталинского блока коммунистов и беспартийных. В ходе подготовки к выборам необходимо улучшить работу агитпунктов, организовать в них систематическое чтение лекций, докладов, консультаций и бесед, а также проведение собраний избирателей

Воодушевленные решениями XIX с'езда партии, трудящиеся Кузбасса непрерывно повышают свою творческую активность, еще шире развертывают социалистическое соревнование за успешное выполнение государственных планов. Долг партийных организаций—возглавить этот патриотический под'ем, организовать глубокое изучение и раз'яснение среди широких масс материалов XIX с'езда партии, добиваться дальнейшего повышения политической и трудовой активности рабочих, колхозников, интеллигенции в борьбе за претворение в жизнь задач, поставленных историческим XIX с'ездом партии.

ДЕНЬ РОДНОГО КУЗБАССА

Передовики производства — кандидаты в депутаты

БЕЛОВО. (Корр. «Кузбасса»). В городе прошли собрания трудящихся, посвященные выдвижению кандидатов в депутаты горсовета. Биографии кандидатов в депутаты ярко характеризуют стремительный рост наших людей.

Клавдия Семеновна Злобина после учебы в средней школе пошла на шахту «Пионерка». Вскоре она стала машинистом электровоза, инициатором общешахтного соревнования машинистов за ускорение оборота подземного вагончика, знатным человеком шахты.

Горный мастер Кочемасов известен на шахте «Пионерка» как растущий командир организации добычи угля в механизированной лаве. Каменщик Иван Григорьев, несмотря на свою молодость, стал знатным стахановцем строительного управления. О самоотверженной работе машиниста электровоза Беловского электродепо Позднякова, молодого инженера Житнухина — начальника одной из крупных станций Кузбасской магистрали, кузнеца вагоноремонтных мастерских Рассказова, первым начавшего в свое время работать на два горна, хорошо знают железнодорожники города. Кандидатуры этих передовиков производства горячо поддержаны трудящимися.

Среди кандидатов в депутаты Беловского горсовета—люди разных профессий, коммунисты и беспартийные, опытные руководящие работники и молодые рабочие. В числе их мы видим молодого плавильщика цинка Беловского цинкового завода Акима Подленнова, плановика ОКС'а Анну Чукаеву, бригадира штукатуров Полякову, врача Трофимову, учительницу Высоцкую и многих других, чей труд — пример патриотического служения нашей Родине.

В Сталинске развернулась застройка района между городским почтамтом и вокзалом, по проспекту имени Молотова и проспекту имени Курако (район «треугольника»). Здесь воздвигаются многоэтажные благоустроенные жилые дома для металлургов Кузнецкого комбината имени И. В. Сталина. На строительстве этих зданий образцово работает бригада каменщиков, организованная из выпускников школы ФЗО № 3. Молодые каменщики выполняют нормы на 130 процентов.

НА СНИМКЕ: строительство нового дома на проспекте имени Молотова. На переднем плане — каменщик молодежной бригады Иван ПЛАТОНОВ.

Фото П. Костюкова.

Трудовая вахта строителей

КИСЕЛЕВСК. (Корр. «Кузбасса»). Трудовую вахту в честь выборов в местные Советы несет коллектив стройуправления шахты «Тайбинская». Воодушевленная славными итогами развития народного хозяйства страны в 1952 году, бригада каменщиков, руководимая тов. Гниломедовым, решила к 22 февраля закончить задание двух месяцев. Все члены бригады ежедневно перевыполняют нормы. Образцы стахановского труда в бригаде показывают тт. Галепов, Михайлов и Кострыгин.

Хорошо работает в январе комсомольско-молодежная бригада плотников. Почти все члены бригады работают сейчас на уровне 130—140 процентов. Плотник т. Пахомов перевыполняет задание в полтора раза. Одновременно т. Пахомов является хорошим агитатором. Он часто проводит беседы с населением, раз'ясняет избирателям Положение о выборах, проводит читки газет.

Включившись в соревнование в честь дня выборов, молодые плотники обязались закончить задание февраля на 108 процентов.

Крепко держат свое слово каменщики бригады тов. Батырова, штукатуры бригады тов. Попелкова.

Кузбасская электролампа

Три года назад с потока Ленинск-Кузнецкого электролампового завода сошла первая партия продукции. На колбах лампочек красовалась фабричная марка: забранные в овал буквы «КЭ», что означало «Кузбасская электролампа». Теперь лампочки производства Ленинск-Кузнецкого завода расходятся по всей стране.

Из года в год растет на заводе выпуск продукции По сравнению с 1950 годом выпуск ламп увеличился в 1952 году в шесть с половиной раз, а нынче производство увеличивается еще почти в два раза. В целях расширения производства механизируются все трудоемкие работы. В стекольном цехе закончена кладка новых печей, монтируется колбовыдувная машина.

Многие участки завода автоматизируются. В сборочном цехе на трех поточных линиях уже полностью освоены автоматы. В этом году автоматы будут установлены и освоены и на других поточных линиях.

В дело дальнейшего развития предприятия, увеличения производства большой вклад вносят новаторы. Реализация предложения механика стеклозаготовительного цеха тов. Якимова дала заводу до 500 тысяч рублей годовой экономии. Новаторам тт. Селиванову и Горелкину в результате настойчивых творческих поисков удалось совместить операции по поколеванию и облицовке лампы. Техник по оборудованию тов Кузин сконструировал фильтр для очистки воздуха от масла на крючковомонтажном автомате. Только в прошлом году технический совет при главном инженере завода рассмотрел и внедрил в производство 137 рационализаторских предложений с годовой экономией 800 тысяч рублей.

Инженерно-техническими работниками изучен, описан и распространен опыт работы лучших стахановцев тт. Гулдева, Щербакова, Наумова, Грозинского, Жигунова, Дудченко. Распространение опыта передовиков в сочетании с максимальной механизацией и автоматизацией позволило повысить производительность труда против плана на 11,5 процента. Коллектив завода поставил перед собой задачу— к концу пятилетки добиться того, чтобы все рабочие-сдельщики стали стахановцами, а завод — предприятием коллективного стахановского труда.

Значительно улучшились экономические показатели предприятия. В прошлом году завод дал около шести с половиной миллионов сверхплановых накоплений.

Сейчас все усилия коллектива направлены на то, чтобы программу первых двух месяцев этого года завершить ко дню выборов в местные Советы.

Мих. СВЕТЛОВ.

Досрочно выполнили месячный план

СТАЛИНСК. (Корр. «Кузбасса»). Удовлетворяя все расширяющийся спрос кузнецких металлургов, угольщиков, строителей на промышленные и продовольственные товары, многие торгующие организации Сталинска досрочно выполнили годовой план прошлого года. Успешно они торгуют в новом году. Так, Роскульттоург гор. Сталинска (директор тов Тихонов) январский план товарооборота выполнил еще 22 января. Промтоварные магазины № 53 и № 54 УРС'а Кузнецкого комбината (директора тт. Кропотова и Романова) и отделение Кемеровского универмага в Сталинске (директор т. Березевич) также досрочно закончили месячный план.

В честь выборов в местные Советы

МАРИИНСК. (Корр. «Кузбасса»). С каждым днем ширится соревнование в честь выборов в местные Советы депутатов трудящихся среди железнодорожников ст. Мариинск. Больших успехов за последнее время добился здесь коллектив путейцев, который, обеспечивая безопасность движения поездов, взял обязательство содержать в чистоте станционные пути и сэкономить в этом году 168 тысяч рублей государственных средств.

Недавно состоялась проверка состояния путей участка дистанции. Работа путейцев получила хорошую оценку. Первенство в соревновании держит коллектив рабочих третьего околотка, возглавляемый дорожным мастером т. Шкиро. Зимний планово-предупредительный ремонт выполнен на 120 процентов, производительность труда составляет почти 130 процентов. По-стахановски трудится путевая бригада околотка, руководимая т. Силорцевым. Систематически перевыполняют свои задания путевые рабочие тт. Горюнова, Щегарькова, Федорцева.

На 112 процентов выполняют план осмотра рельсов дефектоскописты, которыми руководит техник т. Филешкин. Четко работают механик т. Лавриченко и его помощник т. Козлов. Успешно выполняют взятые обязательства путевые обходчики тт. Макиенко, Шаробурин, Лукьянов и другие.

Большой трудовой под'ем царит в эти дни в мастерской дистанции пути. Решив к 22 февраля выполнить двухмесячный план основных работ, коллектив постоянно наращивает темпы. Высокопроизводительно работают кузнецы тт. Брохнов и Смакотин, токарь Шинкарев и многие другие. Каждый из них в 1,5—2 раза перевыполняет сменное задание.

Успехи молодых паровозников

Цех промывочного ремонта паровозного депо ст. Топки в прошлом году добился значительного успеха — годовой план ремонта локомотивов был выполнен на 10 дней раньше срока, государству были сэкономлены десятки тысяч рублей.

Обсуждая Сообщение об итогах выполнения государственного плана развития народного хозяйства страны в 1952 году, коллектив цеха с удовлетворением отметил, что в этой новой крупной победе советских людей есть и его скромный вклад.

Сейчас рабочие цеха взяли на себя новые повышенные обязательства в честь предстоящих выборов в местные Советы депутатов трудящихся.

Особенно напряженно трудятся в эти дни слесари-комсомольцы под руководством группкомсорга В. Олейникова. Занятые на ремонте кулисно-поршневой группы, все 10 комсомольцев систематически перевыполняют свои производственные задания, выпускают продукцию только хорошего и отличного качества. Передовые рабочие тт. Олейников, Кичаев, Киселев и Заболотников довели производительность труда до 150—190 процентов.

★ ★ ★

Вечером на агитпункте

Вечерний Прокопьевск сверкает тысячами электрических огней. Они горят в каждом доме, гирляндами протянулись вдоль улиц В этом электрическом зареве, висящем над большим шахтерским городом, как маленькие, ласковые маяки, алеют красные звездочки на агитпунктах.

Снова настали дни, когда хозяин Советского государства — народ начал готовиться к осуществлению своего великого права — выборам в местные органы власти.

Тысячи избирателей заходят на приветные огни в агитпункты, чтобы навести там справку, получить совет, узнать новости, послушать беседу агитатора.

...У световой вывески избирательного участка № 40 останавливается молодая избирательница — телефонистка Галина Парфенова. Предстоящие выборы — большое событие в ее жизни: она будет голосовать впервые.

Стрелки-указатели приводят Галину Парфенову в большую комнату. В ней царит торжественно-сосредоточенная тишина, какая бывает обычно в читальных залах. Это и есть читальный зал агитпункта За длинным столом сидят посетители с журналами и газетами в руках.

На столе Галина Парфенова видит много брошюр. В одной из них рассказывается о том, как будут проходить выборы, каковы права и обязанности избирателя. Другая раз'ясняет, чем отличаются выборы в Советском Союзе от выборов в капиталистических странах.

Во второй комнате агитпункта шумно и весело. За столом кипит сражение любителей-шахматистов. Кто-то подсел к пианино и тихо наигрывает мелодию. Сухо щелкают биллиардные шары на зеленом поле стола.

Несколько человек стоят у Доски почета. Идет оживленный разговор.

— Оказывается, наш агитатор Пантелей Савельевич Головаш — знатный человек на производстве!

—И наш агитатор Андрей Семенович Синельников — тоже. Смотрите — его фотокарточка на Доске почета! — перебивает собеседник.

На огонек агитпункта подходят все новые и новые избиратели. Каждый в этом большом уютном помещении находит себе занятие.

Многих из них агитаторы знают уже по нескольку лет. Вот, например, кузнец Яков Гаврилович Смышляев. Он — один из частых гостей на агитпункте. У Якова Гавриловича веселый характер. Он любит пляску и песню. Зная это, радист—комсорг горно-спасательного отряда Дятлов заводит пластинку, и в комнате раздается пение задорных девичьих голосов, соревнующихся с баяном. Яков Гаврилович одобрительно улыбается.

Песня кончена. Дятлов включает приемник.

— Говорит Москва!..

Вглядываясь в многокрасочный плакат, рассказывающий о величественных работах, какие будут проведены в пятой пятилетке, слушают голос Москвы старый избиратель — кузнец Смышляев и юная избирательница — телефонистка Парфенова.

— Москва... Сталин... Это— мир на всей земле, желанный для каждого честного человека.

Заведующий агитпунктом Степан Денисович Беспалько сообщил нам, что агитпункт обслуживает избирателей, живущих на улицах Первого мая, Школьной, Шахтостроевской, Клинической, Кирпичной, Никитинской и части Фасадной.

Восемьдесят пять агитаторов работают на десятидворках. Все они давно знакомы с избирателями, большинство агитаторов не прерывало с ними связи со времени прошлых выборов. Поэтому, когда приходит на улицу Первого мая Пантелей Савельевич Головаш, или на улицу Никитинскую Николай Филиппович Полетов, когда появляются у своих избирателей агитаторы Виктор Иванович Смирнов, Андрей Борисович Арапко — избиратели встречают их как своих старых друзей

Чтобы помочь агитаторам полнее, ярче проводить беседы и выяснить все затронутые избирателями вопросы, руководители агитколлективов — секретари парторганизаций тт. Тихонов и Колесниченко регулярно проводят семинары, после которых, как правило, все агитаторы идут для проведения бесед на своих десятидворках.

Узнав от агитаторов, что избиратели очень интересуются международной обстановкой, руководители агитпункта включили в план работы лекцию «Советский Союз в борьбе за мир». Выяснилось, что имеется много жалоб на недостатки в торговле — и в плане агитпункта появляется беседа с депутатом городского Совета. Было выполнено и пожелание молодежи провести беседу для молодых избирателей.

21 января состоялось собрание избирателей, посвященное теме «29 лет нашей жизни по заветам Ленина, под руководством товарища Сталина». В подготовке его приняли участие и учащиеся школы № 15, которые выступили на вечере с концертом.

Большой интерес проявили избиратели к теме «Что будет в нашей стране построено в пятую пятилетку?». Такая беседа прошла на агитпункте 16 января. Здесь читалась также лекция на тему «Советская избирательная система — самая демократическая в мире».

С 5 до 10 вечера на агитпункте установлено дежурство агитаторов. Каждый избиратель всегда может получить ответ на любой интересующий его вопрос.

☆ ☆ ☆

Уже скоро полночь, но огни в комнатах агитпункта не угасают. Старики засиживаются за интересной беседой, вспоминают прошлое, обсуждают сегодняшнее, заглядывают в радостное будущее. Молодежь веселится...

Просторно, тепло, чисто, уютно в нарядных комнатах агитпункта. Но не только это влечет сюда людей. Влечет их сюда желание провести свой досуг так, чтобы расширить кругозор, желание глубоко прочувствовать и разделить с другими людьми радость своей жизни.

Н. ГОРЯЧЕВА.
А. СНЕТКОВ.

III ПЛЕНУМ КЕМЕРОВСКОГО ОБЛАСТНОГО КОМИТЕТА КПСС

О состоянии и мерах усиления массово-политической работы по разъяснению решений XIX съезда партии

Из доклада секретаря обкома КПСС тов. Разумова Е. З.

XIX с'езд Коммунистической партии Советского Союза явился выдающимся событием в жизни нашей партии и Советского государства, в истории международного коммунистического движения. С'езд дал решение всех основных вопросов, вставших в современных условиях перед Коммунистической партией и народом нашей страны.

Гениальное произведение И. В. Сталина «Экономические проблемы социализма в СССР», доклады на с'езде и его решения, речь товарища Сталина на заключительном заседании осветили ярким светом марксизма-ленинизма дальнейший путь советского народа и всего трудящегося человечества, дали ключ к пониманию международной и внутренней обстановки.

Осуществление принятых с'ездом решений сделает нашу Родину еще более могущественной державой, обеспечит новый, мощный под'ем народного хозяйства страны и дальнейший значительный рост материального благосостояния и культурного уровня народа.

Глубокое изучение решений XIX с'езда партии, произведения И. В. Сталина «Экономические проблемы социализма в СССР» и его речи на с'езде, а также раз'яснение этих выдающихся документов среди широких масс трудящихся — важнейшая задача всей областной партийной организации каждого коммуниста.

Руководствуясь указаниями ЦК КПСС, партийные организации нашей области развернули массово-политическую работу по раз'яснению решений XIX с'езда партии среди всех слоев населения.

Итоги с'езда обсуждались на городских и районных собраниях партийного актива, а также на партийных собраниях во всех первичных партийных организациях. Собрания прошли при высокой активности коммунистов. Достаточно сказать, что около 31 процента присутствовавших на партийных собраниях выступило в прениях по обсуждаемому вопросу.

Итоги с'езда были широко обсуждены на городских и районных собраниях профсоюзного и комсомольского актива, а также на профсоюзных и комсомольских собраниях, на собраниях трудящихся по предприятиям, учреждениям и колхозам, по месту жительства населения.

Докладчиками обкома, горкомов и райкомов партии на этих собраниях было прочитано свыше 5600 докладов. Многие горкомы и райкомы партии значительно повысили активность групп докладчиков. Так, в Прокопьевске по итогам работы с'езда на собраниях трудящихся прочитано 500 докладов, в Топкинском районе — 202, в Юргинском — 190 докладов.

В целях усиления массово-политической работы по раз'яснению решений XIX с'езда партии бюро обкома КПСС приняло ряд мер к тому, чтобы приковать внимание горкомов и райкомов партии, первичных партийных организаций к этой важной и неотложной задаче. Бюро обсудило вопросы о работе Осинниковского горкома КПСС по раз'яснению решений с'езда, о выступлениях руководящих работников с политическими докладами, о массово-политической работе в связи с выборами в местные Советы.

По вопросам раз'яснения материалов XIX с'езда и подготовки к выборам в обкоме были проведены совещания первых секретарей райкомов и горкомов партии, заведующих отделами пропаганды и агитации партийных комитетов, секретарей райкомов и горкомов комсомола, редакторов городских, районных и многотиражных газет. С целью развертывания лекционной пропаганды были проведены: десятидневный семинар штатных лекторов горкомов партии, пленум областного правления общества «Знание», а также областной семинар лекторов Общества. В ряде городов и районов состоялись семинары лекторов культпросветотделов.

Лекторскими группами партийных комитетов, общества «Знание» и культпросветотделов прочитано по материалам XIX с'езда партии и произведению И. В. Сталина «Экономические проблемы социализма в СССР» 4260 лекций.

Многие горкомы и райкомы КПСС, первичные партийные организации улучшили руководство агитколлективами и агитаторами. В связи с подготовкой к выборам в местные Советы укреплены, а в ряде случаев заново созданы агитколлективы для работы среди населения по месту жительства.

В настоящее время агитационную работу в области ведет свыше 62 тысяч агитаторов, в том числе 31 тысяча коммунистов и 17 тысяч комсомольцев.

После XIX с'езда партии проведены городские, районные, кустовые собрания агитаторов с вопросом «Об итогах XIX с'езда партии и задачах агитаторов». Улучшилось инструктирование агитаторов в первичных партийных организациях. Благодаря этому несколько вырос идейный уровень политической агитации, проводимой партийными организациями. Агитколлективы на Кемеровском азотнотуковом заводе, на шахте № 3 треста «Кагановичуголь», в колхозах имени Ленина, Прокопьевского района, «Раздолье», Чебулинского района, «Победа», Итатского района, и многие другие, раз'ясняя решения XIX с'езда партии, тесно увязывают эту работу с производственными задачами, стоящими перед коллективами предприятий и колхозов.

☆ ☆ ☆

Следует признать, однако, что массово-политическая работа среди трудящихся области по раз'яснению решений XIX с'езда партии проводится все еще слабо. Ее уровень и размах не соответствуют требованиям Центрального Комитета КПСС. Во многих партийных организациях она проводится на низком идейно-политическом уровне. Этот недостаток — типичный, главный.

В некоторых партийных организациях Сталинска, Кемерово, Анжеро-Судженска, а также Мариинского, Яшкинского, Беловского и Ижморского районов допускаются попытки ограничить раз'яснительную работу проведением собраний трудящихся или одной—двумя малоквалифицированными беседами агитаторов. На ряде предприятий Гурьевска, Осинников, Киселевска трудящиеся были ознакомлены только с проектами ЦК к XIX с'езду партии, решения же с'езда не читались и не раз'яснялись.

Раз'ясняя трудящимся директивы с'езда по пятой пятилетке, партийные организации не могут и не должны обходить вопросов, связанных с работой каждого данного предприятия. Между тем этот недостаток можно наблюдать сейчас во многих партийных организациях предприятий угольной промышленности. По состоянию на 25 января угольщики Кузбасса имеют свыше 178 тысяч тонн долга, в том числе 66255 тонн коксующихся углей. Один только комбинат «Кузбассуголь» задолжал 151900 тонн. Особенно плохо работают тресты «Сталинуголь» и «Прокопьевскуголь».

Такое позорное отставание с добычей угля является следствием того, что массово-политическая работа на многих шахтах поставлена все еще неудовлетворительно, проводится в отрыве от производственных задач.

Возьмем, к примеру, Прокопьевск. Политических докладов здесь читается немало, а шахты работают плохо. Напрашивается вывод, что эти доклады, как и вся политическая работа партийных организаций города, проводятся в отрыве от конкретных задач, стоящих перед коллективами предприятий.

Директивы XIX с'езда по пятому пятилетнему плану направляют усилия колхозного крестьянства на решение главной задачи в области сельского хозяйства — значительное повышение урожайности всех сельскохозяйственных культур, быстрое увеличение общественного поголовья скота при одновременном значительном росте его продуктивности.

Но многие райкомы партии, первичные партийные организации колхозов, МТС, совхозов также ведут массово-политическую работу в отрыве от этих задач. Только этим можно об'яснить, что в колхозах области крайне неудовлетворительно проходит зимовка скота, плохо проводятся зимние агротехнические мероприятия, а во многих МТС срывается выполнение плана ремонта тракторов и сельскохозяйственных машин.

Несмотря на то, что общественное поголовье скота в колхозах текущей зимой значительно лучше обеспечено кормами, в ряде районов области — Анжеро-Судженском, Гурьевском, Ижморском, Кузедеевском, Кузнецком, Мариинском и других — допускается большой отход скота.

Встает вопрос: на какие цели направляется политическая работа в колхозах этих районов, во имя чего и как она ведется, если игнорируется такое важное дело, как успешное проведение зимовки скота? Какая же это агитация, если она ведется в отрыве от задачи укрепления общественного хозяйства колхозов и, следовательно, бьет мимо цели!

Необходимо признать, что в отрыве массово-политической работы от практических задач, стоящих перед предприятиями и колхозами, повинен и обком партии. Работники отдела пропаганды и агитации обкома, интересуясь постановкой лекций, докладов, бесед агитаторов на том или ином предприятии, как правило, оказываются неосведомленными о производственных показателях этого предприятия. В отделе пропаганды и агитации не делается анализа фактов, когда правильно поставленная политическая работа приводит к хозяйственным успехам.

Кстати сказать, этот недостаток с полным основанием можно отнести и к отделу тяжелой промышленности. Чем интересуются, как правило, работники этого отдела, бывая, скажем, на шахтах? Выполнением плана угледобычи. А политической работой, по их мнению, должны заниматься отдел партийных, профсоюзных и комсомольских органов и отдел пропаганды и агитации.

В сельхозотделе обкома всегда можно увидеть самые свежие сводки о ходе хозяйственных работ на селе. Но если спросить у работников этого отдела о состоянии политической работы в колхозах или МТС — на это товарищи ответить затрудняются.

Отсутствие должной увязки политической и хозяйственной работы характерно не только в деятельности этих отделов и их заведующих тт. Агафоненкова, Трегубова и Делешина. Такая же картина и в планово-финансово-торговом отделе (тов. Рыжко) и в отделе легкой промышленности (тов. Галенко). Этот недостаток характерен для отделов обкома.

Отсюда приходится сделать вывод, что бюро обкома партии слабо нацеливает отделы на сочетание руководства политической и хозяйственной работой.

Некоторые партийные организации проходят мимо недостатков в содержании лекций и докладов. В ряде лекций, посвященных произведению И. В. Сталина «Экономические проблемы социализма в СССР», допускается поверхностный пересказ содержания этого труда, без глубокого анализа существа теоретических положений, раскрытых товарищем Сталиным, без показа того нового, что внес товарищ Сталин этим произведением в марксистско-ленинскую теорию.

Некоторые лекторы излагают материалы XIX с'езда партии в отрыве от работы И. В. Сталина «Экономические проблемы социализма в СССР», забывая, что это произведение составляет теоретическую основу решений с'езда. Так, заместитель председателя облплана тов. Стам в лекции на тему «Забота партии и правительства о повышении материального благосостояния и культурного уровня советского народа» (речь шла о новом пятилетнем плане) даже не упомянул об основных предварительных условиях перехода от социализма к коммунизму, выдвинутых и разработанных товарищем Сталиным.

Необходим повседневный пристальный контроль партийных организаций за качеством лекций, чтобы подобные ошибки можно было предотвратить.

Известно, что идейный уровень политической агитации определяется качественным составом агитаторов. Однако многие горкомы и райкомы партии, первичные партийные организации не уделяют должного внимания подбору этих кадров. В составе агитаторов можно встретить много лиц, не имеющих необходимой общеобразовательной и политической подготовки. Как показала проверка, многие из этих агитаторов сами плохо знают решения XIX с'езда партии и не разбираются в элементарных вопросах.

К агитпункту, размещенному в клубе шахты «Северная» в Кемерово, прикреплены 34 агитатора, из которых только один имеет среднее образование, а все остальные — начальное. Никакой раз'яснительной работы среди населения эти агитаторы не ведут.

Особенно нетерпимы факты, когда на агитационную работу попадают лица, не внушающие политического доверия, скомпрометировавшие себя недостойным поведением. Наличие таких фактов свидетельствует о потере бдительности у отдельных руководителей партийных организаций. Задача состоит в том, чтобы обеспечить выдвижение на работу агитаторами лиц, вполне надежных и проверенных в политическом и деловом отношении.

Усиление массово-политической работы требует коренного улучшения работы с агитаторами. Однако в ряде горкомов и райкомов партии, в первичных партийных организациях должной работы с агитаторами не ведется, и в этом — одна из главных причин все еще низкого идейного уровня нашей политической агитации.

Беловский райком партии, например, вопреки указаниям ЦК КПСС, вообще не проводит районных собраний агитаторов. После XIX с'езда в районе было проведено только четыре кустовых семинара, на которых присутствовало 30—40 процентов всех агитаторов. Около одной трети агитаторов не утверждено на партийных собраниях.

Чрезвычайно запущена работа с агитаторами на шахте имени Вахрушева в Киселовске. По существу, здесь агитколлектива, как такового, нет. Секретарь партийного бюро тов. Кравцов почему-то считает агитаторами всех руководящих работников шахты и отождествляет семинары агитаторов с планерками: «Поскольку, — говорит он, — на планерках присутствуют агитаторы, то это и есть семинар агитаторов». В соответствии с этим и «строится» работа с агитаторами на шахте, т. е. ее фактически нет.

Киселевский горком смирился с забвением массово-политической работы на шахте имени Вахрушева, не поправил секретаря партбюро тов. Кравцова.

Исходя из указаний ЦК КПСС о личном участии руководителей в массово-политической работе, многие партийные, советские и хозяйственные руководящие работники после XIX с'езда стали чаще выступать перед трудящимися с политическими докладами. Так, секретарь Сталинского горкома партии тов. Карпов выступил за это время с докладами 20 раз, секретарь Мариинского райкома КПСС тов. Дьяков — 13 раз, секретарь Прокопьевского горкома КПСС тов. Степаненко — 8 раз.

В то же время некоторые руководящие работники до сих пор все еще слабо участвуют в политической работе, не выступают с докладами на собраниях трудящихся. Следует, прежде всего, отметить группу докладчиков обкома партии, которая приступила к чтению докладов по материалам с'езда для трудящихся только в январе.

Мы до сих пор не преодолели инертности и косности отдельных руководителей в проведении собраний трудящихся с постановкой политических докладов. Плохо готовятся рабочие собрания на шахте № 5-7, на заводе «Свет шахтера» и некоторых других предприятиях Анжеро-Судженска. В ряде колхозов Итатского района за последние три месяца не было ни одного собрания колхозников с постановкой политических докладов.

Подготовка к выборам в местные Советы вызвала значительное усиление агитационно-массовой работы. Известно, что центр массово-политической работы в данной избирательной кампании должен быть перенесен на работу с населением по месту жительства. Партийные организации области подобрали агитаторов для работы на избирательных участках, открыли 1453 агитпункта.

Вместе с тем состояние агитационной работы с избирателями еще нельзя признать удовлетворительным. Дело в том, что многие агитпункты фактически никакой работы еще не начинали. Именно так обстоит дело в ряде агитпунктов Кемерово, Киселевска, Сталинска, Яшкинского, Ижморского, Итатского районов.

Содержание работы агитпунктов во многих случаях бедное, предусматривает 3—4 массовых мероприятия в месяц и не может, в силу этого, удовлетворить запросы трудящихся. На некоторых агитпунктах нет соответствующей избирательной литературы, нет брошюр с материалами XIX с'езда партии, редко проводятся беседы и консультации.

Крупным недостатком в работе агитаторов на ряде избирательных участков является то, что их деятельность направляется главным образом на организационно-технические мероприятия — составление списков, приглашение избирателей на агитпункты и т. д.

Обсуждая вопрос о массово-политической работе по раз'яснению решений XIX с'езда партии, необходимо особо подчеркнуть, что ее размах совершенно недостаточен. Для нас этот недостаток не является новостью. Еще в марте 1951 года ЦК КПСС указал Кемеровскому обкому партии на то, что значительные слои населения области не охватываются политической работой. Приходится признать, что заметного улучшения в этом деле не достигнуто до сих пор.

Многие горкомы и райкомы партии, первичные парторганизации, не забывая писать по этому вопросу соответствующие постановления, не принимают конкретных практических мер, чтобы дойти в политической работе до каждого трудящегося.

На днях в Ленинске-Кузнецком группой товарищей был обследован рабочий поселок, в котором проживают рабочие с шахт «Журинка-3», имени Карла Маркса, имени 7 ноября «Комсомолец» и «Новая». Во время бесед с членами семей рабочих выяснилось, что многие из них почти ничего не знают о XIX с'езде, не слышали о предстоящих выборах. В ряде семей агитаторы не были по году и более.

Надо иметь в виду, что подобная запущенность политической работы среди населения создает благоприятную почву для проникновения чуждой нам идеологии.

Значительная часть населения не охватывается политической работой и в сельской местности. Массово-политическая работа на селе сосредоточена, как правило, на центральных усадьбах и крайне слабо ведется в остальных населенных пунктах.

В колхозных поселках Мариинского района — Михайловском, Ново-Благовещенском и в других населенных пунктах, расположенных вдали от центральных усадеб колхозов, многие жители не знают о том, что проходил XIX с'езд партии, не слыхали о том, что предстоят выборы в местные Советы.

Приходится признать, что до сих пор не соответствует ни запросам трудящихся, ни нашим возможностям размах лекционной пропаганды. Лекторы партийных комитетов, Общества по распространению политических и научных знаний и культпросветотделов могут и должны читать в несколько раз больше лекций, чем они читают сейчас. Например, областное отделение общества «Знание» об'единяет 2122 члена. Можно себе представить, насколько еще мала активность членов Общества, если за время, прошедшее после XIX с'езда, силами лекторов Общества прочитано всего 233 лекции по решениям с'езда и 61 лекция по произведению И. В. Сталина «Экономические проблемы социализма в СССР». Отделу пропаганды и агитации обкома партии следует серьезно улучшить руководство областным отделением Общества, добиться повышения активности его членов.

Решения XIX с'езда партии создают неисчерпаемую базу для развертывания боевой, целеустремленной политической работы среди трудящихся.

В выступлениях на проходивших предвыборных собраниях и окружных предвыборных совещаниях избиратели выразили свою безграничную любовь и преданность Коммунистической партии, Советскому правительству, товарищу Сталину, свою непоколебимую готовность еще шире развернуть массовое социалистическое соревнование за успешное выполнение заданий пятого пятилетнего плана, свое стремление приложить все силы для достижения новых побед в строительстве коммунизма.

Важнейшая задача партийных организаций Кузбасса состоит в том, чтобы возглавить этот под'ем, организовать глубокое изучение и широкое раз'яснение материалов XIX с'езда партии и гениального произведения товарища Сталина «Экономические проблемы социализма в СССР», добиться дальнейшего повышения политической и трудовой активности рабочих, колхозников, интеллигенции.

Вожди нашей партии Ленин и Сталин учат, что политическая агитация должна отличаться конкретностью, целеустремленностью, действенностью. Следует настойчиво придавать нашей агитации боевой, наступательный характер. «Агитировать — не значит только уговаривать, но и изобличать», — указывает товарищ Сталин. Поэтому политическая работа по раз'яснению решений с'езда должна сопровождаться развертыванием самокритики и критики снизу, позволяющей вовремя вскрывать и устранять недостатки.

Первостепенная задача областной партийной организации в настоящий момент состоит в том, чтобы успешно подготовиться и провести выборы в местные Советы, обеспечить высокую активность избирателей и единодушное голосование их за кандидатов блока коммунистов и беспартийных.

В целях повышения идейного уровня и усиления размаха массово-политической работы необходимо систематически улучшать качественный состав агитаторов за счет пополнения агитколлективов проверенными в деловом и политическом отношении товарищами из числа коммунистов, комсомольцев и беспартийных активистов, имеющих достаточную подготовку, чтобы вести политическую агитацию в массах. Следует обратить особое внимание на привлечение к агитационной работе широких слоев городской и сельской интеллигенции.

Нельзя мириться с такими фактами, когда за истекший год количество интеллигенции в составе агитаторов по Прокопьевску, Ленинску-Кузнецкому и Анжеро-Судженску значительно уменьшилось.

Следует организовать систематическое инструктирование руководителей агитколлективов в горкомах и райкомах партии и агитаторов в первичных партийных организациях, установить повседневный контроль за работой агитколлективов путем посещения партийными работниками семинарских занятий и бесед агитаторов, заслушивать на бюро горкомов и райкомов партии, в первичных партийных организациях отчеты агитколлективов и агитаторов.

В ходе подготовки к выборам в местные Советы требуется коренным образом улучшить работу агитпунктов, организовав в них систематическое чтение лекций, докладов, консультаций и бесед, а также проведение собраний избирателей.

Мы должны, далее, усилить размах и поднять идейный уровень лекционной пропаганды, повысить активность в пропаганде решений XIX с'езда партии и работы товарища Сталина «Экономические проблемы социализма в СССР» со стороны лекторских групп партийных комитетов, отделений Общества по распространению политических и научных знаний и культпросветотделов.

Необходимо обеспечить регулярное проведение собраний рабочих и населения по месту жительства с постановкой докладов руководящих работников по материалам с'езда, обратив особое внимание на подготовку и организацию этих собраний.

Следует иметь также в виду, что одним из решающих средств усиления всей массово-политической работы явится успешное изучение материалов с'езда и работы товарища Сталина «Экономические проблемы социализма в СССР» в системе партийного и комсомольского просвещения. Сейчас этот вопрос должен пользоваться повседневным вниманием партийных и комсомольских организаций. Следует, прежде всего, позаботиться о систематической учебе пропагандистских кадров.

Огромная роль в пропаганде решений XIX с'езда партии принадлежит нашей местной печати. После XIX с'езда областные, городские и районные газеты стали уделять больше внимания вопросам массово-политической работы. Областные газеты «Кузбасс» и «Комсомолец Кузбасса» опубликовали ряд тематических страниц, посвященных раз'яснению решений XIX с'езда партии. Большое внимание раз'яснению решений с'езда уделяют киселевская городская газета «В бой за уголь», тяжинская районная газета «За сталинский урожай», кузедеевская районная газета «По сталинскому пути» и другие. Однако в целом работу наших местных газет по пропаганде решений с'езда нельзя признать удовлетворительной.

Возьмем, к примеру, областную газету «Кузбасс». Несмотря на неоднократные указания обкома, редакция почти не публикует пропагандистских статей местных авторов по вопросам, связанным с решениями XIX с'езда партии и произведением товарища Сталина «Экономические проблемы социализма в СССР».

Газета «Комсомолец Кузбасса» совершенно неудовлетворительно освещает работу комсомольских организаций по раз'яснению решений с'езда, не подвергает принципиальной критике недостатки и упущения.

Большинство городских, районных и многотиражных газет не уделяют необходимого внимания вопросам пропаганды решений XIX с'езда, редко помещают статьи о состоянии массово-политической работы партийных организаций, мало критикуют недостатки в этом деле.

Надо сказать, что отдел пропаганды и агитации обкома слабо руководит деятельностью местных газет. В отделе есть специальный сектор печати, призванный следить за качеством и содержанием всех газет, издающихся в области. Однако этот сектор, возглавляемый тов. Чарушниковым, работает без напряжения, плохо помогает редакциям газет в устранении недостатков. Отделу пропаганды и агитации надлежит серьезно улучшить руководство местной печатью, поднять ее роль в пропаганде решений XIX с'езда партии. В значительном улучшении нуждается также «Блокнот агитатора», который все еще недостаточно показывает опыт агитационной работы.

Есть еще одна форма агитации — наглядная агитация, про которую нередко забывают многие наши партийные организации. Главный ее недостаток в настоящее время состоит в том, что она слабо отражает решения XIX с'езда партии. На многих предприятиях, стройках, в колхозах, МТС и совхозах наглядная агитация после с'езда не обновлялась. Например, на улицах Киселевска, даже в центре, нет ни одного лозунга по материалам с'езда и о предстоящих выборах, нет этого в наглядной агитации также на большинстве предприятий и учреждений города.

Во многих случаях наглядная агитация неконкретна, в ней даются самые общие призывы, не мобилизующие трудящихся на конкретные дела. Задача состоит в том, чтобы поднять идейный уровень наглядной агитации, сделать ее более наступательной, конкретной и оперативной.

Усиление массово-политической работы требует более полного использования таких средств, как радио, книжная торговля, культурно-просветительные учреждения, клубы и библиотеки, улучшение доставки периодической печати и т. д.

Общеизвестно, какое огромное политическое значение имеет радио. Однако вопросы радиофикации у нас решаются крайне неудовлетворительно. В области действует в настоящее время около 112 тысяч радиоточек. Между тем мощность наших радиоузлов позволяет дополнительно подключить к существующей радиосети 50—70 тысяч радиоточек. Медленно вводятся в строй и новые радиоузлы. Выполнение государственного плана по вводу новых мощностей областное управление связи (тов. Нефелов) систематически срывает. Многие радиолинии по различным причинам бездействуют.

Задача усиления массово-политической работы по раз'яснению решений XIX с'езда партии требует более активной деятельности культурно-просветительных учреждений. Многие клубы и библиотеки стоят еще в стороне от этого большого и важного дела. В Куйбышевском районе Сталинска есть замечательный клуб имени Дзержинского, в котором имеется специальный лекционный зал. В этом клубе не было прочитано ни одной лекции, посвященной материалам XIX с'езда партии. Плохо ведется пропаганда решений с'езда в клубах Кемерово, в культурно-просветительных учреждениях Юргинского района.

Наша задача — поднять роль культурно-просветительных учреждений в раз'яснении решений с'езда, больше организовывать в клубах лекций, докладов по этим вопросам. Необходимо также коренным образом улучшить состояние доставки периодической печати. В ряде городов даже своя городская газета попадает читателю на второй, а то и на третий день.

☆ ☆ ☆

Успех массово-политической работы всецело зависит от уровня руководства этим делом со стороны партийных органов. Между тем проверка показывает, что многие горкомы и райкомы партии не уделяют необходимого внимания этому важному делу.

Чем, например, об'яснить наличие крупных недостатков в массово-политической работе среди трудящихся Сталинска? Тем, что Сталинский горком и горрайкомы КПСС не вникают в содержание политической агитации. Ни горком, ни один из райкомов партии после XIX с'езда не обсудили на бюро такие вопросы, как о работе с агитаторами, о работе агитаторов по раз'яснению материалов XIX с'езда партии, о работе групп докладчиков, о состоянии лекционной пропаганды и т. п.

Некоторые горкомы и райкомы партии редко обсуждают вопросы массово-политической работы на пленумах и собраниях актива. Например, несмотря на запущенность массово-политической работы в Итатском районе райком партии за второе полугодие 1952 года ни разу не вынес этот вопрос на обсуждение пленума или собрания актива районной партийной организации.

Серьезные недостатки и упущения в развертывании массово-политической работы допускает обком партии. Бюро обкома и отдел пропаганды и агитации допустили медлительность в развертывании пропаганды решений с'езда и работы товарища Сталина «Экономические проблемы социализма в СССР» в городских и районных партийных организациях.

Бюро обкома еще в ноябре вскрыло крупные недостатки в работе Осинниковского горкома КПСС по раз'яснению решений XIX с'езда партии. В распоряжении обкома тогда же имелись факты о неблагополучном положении дел и в ряде других парторганизаций. Однако мы не сумели сразу повернуть внимание всех горкомов и райкомов партии к этому важнейшему делу.

Отдел пропаганды и агитации обкома партии, в первую очередь заведующий отделом тов. Агафоненков и его заместители тт. Дружинин и Лапшина, не проявили необходимой оперативности, остроты и настойчивости в деле развертывания массово-политической работы партийных организаций по раз'яснению решений с'езда.

В ряде партийных организаций области и после XIX с'езда партии продолжает иметь место недооценка идеологической работы. К числу серьезных недостатков бюро обкома и, в первую очередь, секретаря обкома тов. Разумова следует отнести то, что мы все еще слабо боремся с этой недооценкой и не добились ее ликвидации.

Задача усиления массово-политической работы по раз'яснению решений с'езда требует повышения уровня руководства этим делом со стороны бюро обкома, горкомов и райкомов партии. **В идеологической работе областной партийной организации сейчас нет более важной задачи, чем изучение и широкое раз'яснение трудящимся исторических решений XIX с'езда партии и гениального произведения И. В. Сталина «Экономические проблемы социализма в СССР».**

Несомненно, что усиление этой работы явится одним из решающих условий мобилизации областной партийной организации и всех трудящихся Кузбасса на выполнение исторических задач, поставленных XIX с'ездом партии.

Сионистская агентура американской разведки

В. МИНАЕВ

Гнев и негодование вызвали у советского народа чудовищные преступления террористической группы врачей-вредителей, раскрытой органами Государственной безопасности Советского Союза.

Нет меры подлости и низости этих извергов, прикрывавшихся благородным званием врача, осквернивших священное знамя науки. Следствием установлено, что группа врачей-убийц ставила своей целью, путем вредительского лечения, сократить жизнь активным деятелям Советского Союза. Используя свое положение врачей, преступники ставили больным преднамеренно ложные диагнозы, а затем вредительским режимом «лечения» губили их.

Подлые убийцы умертвили таким путем руководящих деятелей Советского государства А. А. Жданова и А. С. Щербакова.

Преступники признались, что они, воспользовавшись болезнью товарища А. А. Жданова, неправильно диагностировали его заболевание, скрыв имевшийся у него инфаркт миокарда, назначили противопоказанный этому тяжелому заболеванию режим и тем самым умертвили товарища А. А. Жданова. Следствием установлено, что преступники также сократили жизнь товарища А. С. Щербакова, неправильно применяли при его лечении сильнодействующие лекарственные средства, установили пагубный для него режим и довели его таким путем до смерти.

Звери в облике врачей преследовали явно диверсионные цели. В первую очередь преступники старались подорвать здоровье руководящих военных деятелей, чтобы ослабить оборону Советского Союза. Они старались вывести из строя маршалов А. М. Василевского, Л. А. Говорова, И. С. Конева, генерала армии С. М. Штеменко, адмирала Г. И. Левченко и других.

Диверсионную деятельность группы врачей-убийц направляла рука империалистических поджигателей войны. Преступники продались и служили американской и английской разведкам.

Большинство участников злодейской шайки — профессора Вовси, Б. Коган, Фельдман, Гринштейн, Этингер и другие — было связано с международной еврейской буржуазно-националистической организацией «Джойнт», созданной американской разведкой якобы для материальной помощи евреям в других странах. В действительности же эта организация ведет под руководством американской разведки широкую шпионскую, террористическую и иную подрывную деятельность в ряде стран, в том числе и в Советском Союзе. Арестованный Вовси признал на следствии, что он получил директиву «об истреблении руководящих кадров СССР» из Соединенных Штатов от сионистской организации «Джойнт». Другие участники террористической группы (Виноградов, М. Коган, Егоров) оказались давнишними агентами английской разведки.

Организация «Джойнт» (полное название «Джойнт дистрибьюшн комити») была создана в Соединенных Штатах в годы первой мировой войны. Ее официально провозглашенная цель — помощь американских евреев своим единоверцам в иностранных государствах. Однако благотворительность служила и служит лишь маскировкой шпионско-диверсионной деятельности этой сионистской организации, созданной американской разведкой.

Большую активность в этом направлении развила «Джойнт» после второй мировой войны в странах народной демократии. Ее преступной деятельностью в этих странах руководит «европейский отдел», возглавляемый агентом американской разведки Шварцем. Так была вскрыта шпионская деятельность еврейских буржуазных националистов из «Джойнт» в Венгерской Народной Республике. В декабре 1949 года директор организации «Джойнт» в Венгрии И. Якобсон был выслан из страны за шпионаж и подрывную деятельность.

На территории Советского Союза деятельность «Джойнт» была запрещена, однако, как явствует из сообщения об аресте группы врачей-вредителей, агентура этой шпионско-диверсионной организации продолжала действовать в глубоком подполье, тщательно замаскировавшись.

Злодейские преступления группы врачей-вредителей, действовавших по поручению шпионской сионистской организации «Джойнт», наглядно показали, какова сущность «благотворительности» и «помощи», которыми прикрывают свои мерзкие дела американские поджигатели войны. Сообщения печати говорят о том, что прогрессивная общественность во всех странах клеймит позором преступные действия сионистских наймитов американского империализма.

Вместе с тем, внимание общественности привлечено к вопросу, что же представляют собой сионизм и его организации, какова их роль в планах поджигателей войны?

Сионизм представляет собой реакционное буржуазно-националистическое течение. Оно возникло в восьмидесятых годах XIX века в кругах еврейской буржуазии в Австрии, Германии, России и других странах. Выражая узкокорыстные интересы крупной еврейской буржуазии, сионизм поставил главной задачей отвлечь еврейские трудящиеся массы от классовой борьбы, от участия в революционном движении и направить их внимание на иммиграцию в Палестину. В И. Ленин указывал, что «...идея еврейской «национальности» носит явно реакционный характер не только у последовательных сторонников ее (сионистов), но и у тех, кто пытается совместить ее с идеями социал-демократии (бундовцы)».

Зародившись в период, когда на еврейские народные массы обрушились антисемитские гонения и репрессии, сионизм распространил свое влияние также на значительные слои мелкой буржуазии — торговцев ремесленников, кустарей — и отсталые элементы еврейского пролетариата.

Перед первой мировой войной некоторые сионистские лидеры открыто ориентировались на германский империализм и поддерживали контакт с правительством Вильгельма II. Резиденция сионистского руководящего органа — Акционскомите — находилась до войны в Кельне, а затем в Берлине.

Когда началась война, лидеры сионизма официально провозгласили политику «нейтралитета». В то же время они не препятствовали сионистским организациям в той или иной стране рекламировать свой показной «патриотизм», поскольку еврейская крупная буржуазия наживалась на военных поставках и спекуляциях.

Интересы «единой нации» были отодвинуты на задний план. Сионистские и бундовские буржуазно-националистические организации Польши сотрудничали с немецкими оккупантами. В России сионисты выражали свои «верноподданические чувства» царизму. Тактика этих «патриотов денежного мешка» встретила отклик в правящих кругах участвовавших в войне стран.

Однако английских империалистов не вполне устраивал «интернациональный» характер сионистской деятельности. Стремясь к захвату Палестины в целях обеспечения британских интересов на Ближнем Востоке, они решили использовать для этого сионистских лидеров, прельстив их обещанием создать в Палестине еврейское государство.

Сионистские лидеры охотно впряглись в колесницу английского империализма, тем более, что они стали его наемными агентами еще до опубликования в 1917 году известной декларации Бальфура. Виднейший сионистский деятель Вейцман, возглавлявший международную сионистскую организацию, с 1915 года жил в Англии и в качестве профессора химии выполнял военные задания английского правительства. Другой видный лидер сионизма, Жаботинский, организовал еврейские легионы, принимавшие участие в войне на стороне Антанты.

Общность классовых интересов сионистских главарей и английских империалистов сделала их союзниками в борьбе против трудящихся масс, против национально-освободительного движения на Ближнем Востоке. Империалисты поощряли колонизаторские устремления сионистов в Палестине, рассчитывая использовать их для укрепления собственного господства в этой стране.

В 1920 году на конференции в Сан-Ремо Англия получила мандат на управление Палестиной. В связи с этим роль ее сионистской агентуры значительно возросла.

Английские империалисты содействовали укреплению сионизма. В частности, они установили тесные связи с сионистскими элементами белогвардейской эмиграции из России. Все главари российских сионистов — Руттенберг (личный друг и ближайший сотрудник Керенского), Найдич, Марголин, Яффе и другие, бежавшие из России после Октябрьской революции,—нанялись в услужение к «Форин оффис» и «Интеллидженс сервис».

На основе статьи 4-й мандата на Палестину Англия создала так называемое «Еврейское агентство», функции которого были возложены на сионистскую организацию во главе с Вейцманом. Таким образом, высший исполнительный орган международного сионизма был наделен разнообразными функциями, вплоть до полицейских. Сионисты были также назначены на различные посты в английской колониальной администрации.

Используя это положение, сионисты повели в Палестине жестокую истребительную борьбу против местного арабского населения. Сионистские вооруженные отряды захватывали у арабских крестьян землю и изгоняли их в пустыню. С предприятий изгонялись арабские рабочие. К 1935 году сионистские организации и отдельные еврейские капиталисты сосредоточили в своих руках свыше одной трети лучшей, плодородной земли в Палестине. Сионисты развернули в стране бешеную спекуляцию землей. Для эксплуатации захваченных земель они создали два крупных колонизационных треста — «Еврейский национальный фонд» и «Палестинское еврейское колонизационное общество».

Крупная еврейская буржуазия, за спиной которой стояли английские монополии, захватила важнейшие концессии на разработку минеральных богатств, на строительство электростанций и так далее. Еврейский сионистский капитал стал в Палестине важнейшей социальной опорой британского империализма.

Сионистское движение характеризуется большой организационной разветвленностью и распространяется на многие страны.

Сионистская организация об'единяет множество групп, религиозных и «культурно-просветительных» об'единений, а также «благотворительных» организаций, действующих в различных странах. К числу таких относятся, например, «Юнайтед джуиш эппил» — международная организация, занимающаяся сбором средств для Израиля среди еврейских капиталистов, упомянутая «Джойнт» и так далее.

☆☆☆

На протяжении длительного времени большинство руководящих деятелей сионизма выступало в качестве агентов британского империализма. Многие из них, подобно Абба Эбану и Ройвену Шилоаху, состояли на службе в «Интеллидженс сервис». До конца двадцатых годов Лондон являлся главным сионистским центром.

Но такое положение вещей не отвечало интересам влиятельной группы американских сионистов, среди которых были крупные представители Уолл-стрита. Стремясь политически подчинить себе сионизм и превратить его в свою собственную агентуру, американские монополии, прежде всего, использовали влияние и финансовые возможности крупных еврейских капиталистов Соединенных Штатов.

Не без влияния Уолл-стрита международный сионистский конгресс, происходивший в июле 1929 года в Цюрихе, принял решение привлечь к участию в «Еврейском агентстве» представителей американского капитала.

Так началось вовлечение сионизма в орбиту американского влияния. Известный ньюйоркский миллионер Натан Страус предоставил сионистам столь значительные средства, что одна из сионистских колоний в Палестине была в его честь названа Натанией. Весьма крупные суммы были пожертвованы еврейским религиозным организациям Джоном Д. Рокфеллером младшим. Затем группа американских капиталистов образовала акционерную компанию «Палестайн экономик корпорейшн», сконцентрировавшую в своих руках американские капиталовложения в промышленность и торговлю Палестины. Важнейшую роль в создании этого концерна играл ньюйоркский банкирский дом Лимэнов. Одним из компаньонов этого банкирского дома был Гарольд Золд, брат которого, Роберт Золд, руководил сионистской организацией в Соединенных Штатах. Директором «Палестайн экономик корпорейшн» стал советник государственного департамента Бенджамин Когэн.

После второй мировой войны борьба внутри сионистской организации между английской и американской группировками продолжается, однако главные командные позиции переходят в руки сионистских наемников доллара. Ведущие деятели государства Израиль — Бен-Гурион, Шарет, Шилоах (организатор израильской разведки) и другие сионистские лидеры — являются исполнителями инструкций государственного департамента. Их тесная политическая связь с американскими империалистами находит свое выражение в поддержке агрессивной политики Вашингтона на международной арене. Современный сионизм поставлен на службу американской агрессии и подготовке империалистами новой мировой войны. Тому же служит и сионистская пропаганда. В частности, сионистские организации являются рассадником растлечных космополитических идей, которые превосходно уживаются и сочетаются с буржуазным национализмом.

Сионисты повседневно помогают своими действиями американским империалистам, поджигателям войны. С этим связана и антисоветская направленность сионизма. Для сионистских лидеров характерно злобно-враждебное отношение к Советскому Союзу и ко всему лагерю мира и демократии. Представитель Израиля в Организации Об'единенных Наций сионист Эбан помогает англо-американскому блоку срывать советские предложения, направленные на укрепление мира и безопасности народов. Сионистские деятели, руководители государства Израиль, ведут клеветническую кампанию против Советского Союза, против его политики укрепления мира и дружбы между народами.

Поддерживая политику американских империалистов, направленную на развязывание новой мировой войны в целях завоевания мирового господства, сионисты тем самым фактически поддерживают и все то, что сопутствует этой политике, в частности возрождение гитлеровских порядков и установление кровавых фашистских режимов, проникнутых духом расистского изуверства, в том числе антисемитизма. Поддерживая такую политику, способствуя ее осуществлению, сионисты разоблачают себя не только как враги мира и демократии, но и как враги трудовых слоев еврейского народа.

Продавшись американскому империализму, лидеры сионизма поставили свои организации и об'единения на службу американской разведке. Недавний процесс заговорщицкой банды Сланского в Праге показал это с полной очевидностью. Американский шпион сионист Орнштейн сообщил на этом процессе, что в 1947 году в Вашингтоне состоялось конспиративное совещание Трумэна, Ачесона и тогдашнего министра финансов Моргентау с сионистскими лидерами Бен-Гурионом и Шаретом. На этом совещании был принят так называемый «план Моргентау—Ачесона», определивший условия, на которых Соединенные Штаты будут оказывать поддержку и помощь Израилю. Результатом осуществления этого плана явилось широкое использование американской разведкой сионистских организаций. Все эти «культурно-просветительные», «благотворительные» и прочие об'единения превращены в центры и источники кадров для шпионско-диверсионной деятельности против стран демократического лагеря. Для этой же преступной работы сионисты предоставили в распоряжение американской разведки членов своей организации, состоящих на дипломатической службе. На процессе банды Сланского выяснилось, например, что бывшие посланники Израиля в Праге Авриэль (Юбераль) и Кубовы работали в тесном контакте со шпионами и вредителями, давали им инструкции, оберегали их от провалов и так далее.

Грязное обличье и подлая деятельность шпионско-диверсионных сионистских организаций еще ярче выступили наружу в результате раскрытия советскими органами Государственной безопасности террористической группы врачей, связанной с «Джойнт» и ставившей своей целью уничтожать активных деятелей Советского государства.

Разоблачение шайки врачей-убийц наносит удар по главарям сионизма и их хозяевам — американским поджигателям войны. Сионистские агенты пойманы и будут раздавлены. Настигнет возмездие и вдохновителей этих убийц.

Борющиеся за мир народы разоблачают и пресекают деятельность всех и всяких наймитов агрессивного американского империализма, в том числе деятельность его «пятой колонны» в странах демократического лагеря, в которую входят и еврейские буржуазные националисты.

(«Новое время», № 4, 1953 г.).

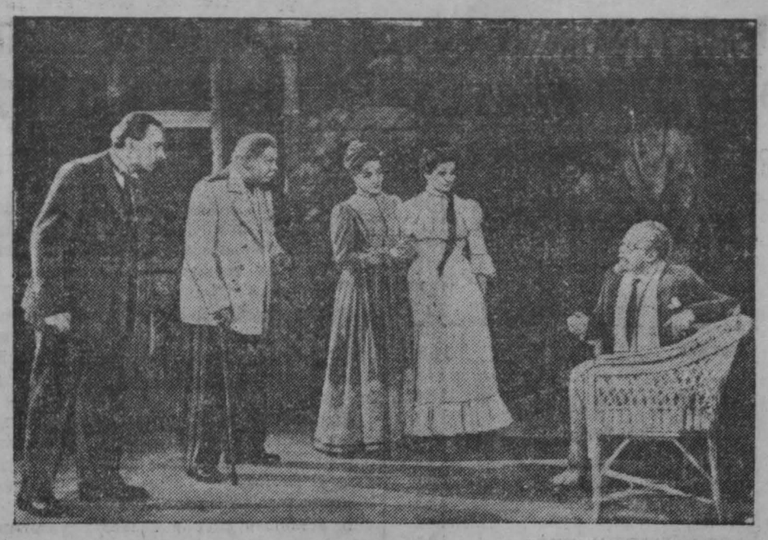

Чехословацкая республика. В Национальном театре в Братиславе поставлена пьеса М. Горького «Враги», переведенная на словацкий язык. Постановку спектакля осуществил лауреат Государственной премии режиссер Иозеф Будски.

НА СНИМКЕ: сцена из второго действия спектакля.

Фото Чехословацкого телеграфного агентства.

События в Корее

Сообщение Главного командования Народной армии

ПХЕНЬЯН, 29 января. (ТАСС). Главное командование Народной армии Корейской Народно-Демократической Республики сообщило 29 января:

Соединения Народной армии совместно с частями китайских народных добровольцев на отдельных участках фронта вели сегодня бои местного значения с американо-английскими интервентами и лисынмановскими войсками.

Сегодня стрелки—охотники за вражескими самолетами сбили 2 и повредили 3 самолета противника.

Дезертирство американских солдат

НЬЮ-ЙОРК, 29 января. (ТАСС). Как передает корреспондент агентства Ассошиэйтед Пресс из Сеула, военный прокурор американской 8-й армии полковник Роберт Лансфилд заявил, что помимо недавно осужденных военным трибуналом 97 солдат из 65-го полка 3-й дивизии, за дезертирство были осуждены большие группы солдат во 2-й, 24-й, 45-й дивизиях и 1-й мотомеханизированной дивизии. Лансфилд сказал, что только в одной 1-й мотомеханизированной дивизии военный трибунал разобрал 100—150 случаев «трусливого поведения» солдат, имевших место в течение 2 месяцев, и, примерно, столько же случаев во 2-й дивизии.

Лансфилд указал, что на суде пред'являются обвинения трех категорий: «недостойное поведение» или трусость перед лицом врага, отказ итти на боевые позиции, дезертирство с целью уклонения от опасного задания, что является наиболее распространенным. Виновных приговаривают на сроки до 40 лет тюремного заключения.

В Национальном собрании Франции

Утверждение бюджета

ПАРИЖ, 29 января. (ТАСС). Вчера на вечернем заседании Национального собрания был утвержден бюджет на 1953 год. Расходная часть бюджета составляет 3.831 млрд. франков, а доходная—3.751 млрд. Следовательно, бюджет составлен с дефицитом в сумме 80 млрд. франков. Именно эту сумму правительство Р. Мейера намерено «блокировать», т. е. временно приостановить финансирование ряда главным образом гражданских мероприятий. Правда, Р. Мейер обещал «блокировать» также и некоторую часть военных расходов, но, во-первых, это совершенно ничтожная часть по сравнению с блокированными гражданскими расходами, во-вторых, военные расходы предполагается деблокировать 1 апреля.

Однако и с помощью «блокирования» не достигается равновесие бюджета, ибо в доходной его части имеется брешь в сумме 173 млрд. франков, которые правительство предполагает получить от США в форме «помощи».

Характерной особенностью утвержденного бюджета является то, что в нем предусматривается предоставление правительству права решать с помощью чрезвычайных декретов вопросы финансирования системы социального обеспечения, здравоохранения и просвещения. Это значит, что в этих областях правительство может без ведома парламента принимать решения о сокращении ассигнований под предлогом «экономии» и создания «здоровых финансов». Кроме того, с помощью этих декретов правительство сможет произвольно провести налоговую реформу, которая, как отмечает демократическая печать, предусматривает увеличение налогов на 280 млрд. франков.

Все это означает, что в соответствии с утвержденным бюджетом правительству предоставляются широкие полномочия в наиболее важных финансовых вопросах.

Французское правительство внесло в парламент законопроект о ратификации договора о «европейской армии»

ПАРИЖ, 29 января. (ТАСС). Парижские газеты сегодня сообщают, что правительство внесло в Национальное собрание законопроект о ратификации договора о так наз. «европейской армии» и связанных с ним соглашений. Этот договор, подписанный 27 мая 1952 года в Париже, предусматривает создание «европейской армии» в составе вооруженных сил Франции, Западной Германии, Италии, Бельгии, Голландии и Люксембурга.

В демократических французских кругах подчеркивают, что во Франции договор о создании «европейской армии» поддерживают только деятели и партии, безоговорочно подчинившиеся американскому господству. Но даже в такой партии, как партия радикалов, к которой принадлежит и нынешний председатель совета министров Рене Мейер, есть противники договора. Один из руководящих деятелей этой партии Эдуард Эррио открыто выступил против договора.

Правительство Рене Мейера поспешило внести этот договор на ратификацию парламента, уступая настойчивому нажиму из-за океана. 12 января газета «Комба» опубликовала сообщение под заголовком «Ультиматум сенатора Уайли Парижу и Бонну». Газета «Комба» писала, что председатель сенатской комиссии по иностранным делам Уайли в заявлении, опубликованном в печати, «предостерег» Францию и Западную Германию «против промедления с ратификацией договора о европейской армии». Уайли дал понять, что в случае промедления Франция не получит никаких кредитов от США.

Еженедельник «Обсерватэр» отмечал, что «поспешно внося в парламент проект о ратификации договора, Мейер уступает без сопротивления давлению со стороны атлантического командования и Вашингтона».

Образование Совета борцов за мир Большого Берлина

БЕРЛИН, 29 января. (ТАСС). Как сообщает агентство АДН, вчера в Берлине в здании Академии наук состоялось собрание Комитета борцов за мир Большого Берлина. Собрание приняло решение преобразовать Комитет борцов за мир Большого Берлина в Совет борцов за мир.

Это преобразование предпринято ввиду расширения движения в защиту мира в Берлине. В связи с этим число членов Совета борцов за мир решено увеличить до 60.

На собрании было избрано правление Совета борцов за мир Большого Берлина в составе 22 членов, в том числе семи представителей из Западного Берлина.

Первым председателем Совета избран профессор Хавеман.

С докладом на собрании выступил Хавеман, который рассказал о Конгрессе народов в защиту мира в Вене и наметил задачи, которые вытекают из решений Конгресса для Совета борцов за мир Большого Берлина.

За полную независимость Индии

25-тысячный митинг в Калькутте

ДЕЛИ, 29 января. (ТАСС). 26 января в Калькутте на площади Парк Сиркус состоялся 25-тысячный митинг, участники которого единодушно потребовали разрыва всех связей Индии с Британской империей.

Как сообщает газета «Свадхината», митинг был организован Бенгальским комитетом коммунистической партии совместно с другими калькуттскими организациями левых партий. Представители различных западнобенгальских левых партий призвали к созданию единого левого фронта и к борьбе за полную независимость Индии.

ФЕЛЬЕТОН

Евтихов расставляет силки...

Козьма Прутков предостерегал: «Не ходи по косогору — сапоги стопчешь!» Константин Исаевич Евтихов о сапогах не тревожился. Всю жизнь бродил по косогорам, избегая прямых дорог.

Выручка от мелкого ремонта кассовых аппаратов, которой он занимался, казалась делом скучным. Евтихов хотел легкого заработка. И искал его.

Свою каморку — угол, отгороженный листом фанеры, — Евтихов громко именовал лабораторией. Здесь в тиши ночной построил он аппарат для лечения легочных больных. Кипятильник чудесного аппарата обязан был нагревать воздух в специальном резервуаре. Стоит подышать подогретым воздухом —и хворь как рукой снимет. Врачи посмотрели на аппарат и оценили:

— Гроша ломаного не стоит.

Но Евтихов не унывал. Он занялся знахарством. В одной бутылочке разболтал воду с глицерином, в другой — с нашатырным спиртом. На первую бутыль приклеил надпись — «Для омоложения лица», на вторую — «Излечивает желудок». Надписи можно было переменить местами. Успех тот же.

Решил Евтихов внести свой вклад и в дело продления жизни человеческой. Двухсотлетие — за 45 рублей! «Элексир жизни» — смесь разных мазей включая мозольную жидкость. Евтихов рекомендовал приобретать немедленно, но употреблять лишь при достижении девяностолетнего возраста.

«Элексир жизни» спросом не пользовался.

Евтихов решил стать изобретателем в другой области — погреть руки на более крупной афере. И... дело пошло. Он расставляет силки и на дешевую приманку ловит одного ротозея за другим.

По сию пору барахтаются в его силках директор Кемеровского управления местных торгов Брагин и его заместитель Горшков. Их опьянил бурный восторг от рассказа «известного изобретателя» о дозаторе, который-де сам разливает вино и пиво, подсчитывает дозировку и бережет выручку. Брагин и Горшков немедленно заключили трудовое соглашение на строительство дозатора. Евтихову выдали один аванс, другой, третий...

Кто-то из работников управления робко поинтересовался:

— А нет ли таких дозаторов в продаже?

Брагин и Горшков замахали руками.

— Зачем искать? Евтихов построит!

Заплатили Евтихову около шести тысяч рублей, окружили его почетом и вниманием. Но скоро деньги выдаются, да не скоро дозатор строится. Евтихов тянул, водил за нос. Прошла зима, настало лето. Наступил и день, в который Евтихов и его благодетели собрались раз и навсегда покончить с проблемой автоматического дозирования. Для испытания машины припасли боченок пива. Но дозатор был и не был. Конструкция подкачала.

Пиво выпили, а бочку выбросили.

Не миновали силков Евтихова и некоторые доверчивые товарищи из облпромсовета. Здесь евтиховскими прожектами прельстились главный инженер Смагин и председатель облстромпромсоюза Воспяков, Евтихову поручили строить мельницу для перетирания охры. Смагин и Воспяков не замедлили одарить проходимца авансом в 1750 рублей.

В Евтихове не чаяли души. А он щедро благодарил высоких покровителей. Супруге Воспякова преподнес «элексир красоты». Личная секретарша Воспякова получила флакон жидкости для омоложения лица. Евтихов положил в карман двадцатипятирублевку.

За полтора года евтиховская мельница перемолола несколько тысяч рублей, а затем оказалось, что мельница для охры ничем не лучше пивного дозатора.

Смагин и Воспяков руками разводят:

— Эх, изобретатель ты наш!..

А изобретатель присматривается к соседним учреждениям, нет ли и там руководящих ротозеев.

К. АНДРЕЕВ.

Редактор Ф. Е. ДЕМИН.

Кинотеатр «Москва»

Сегодня. **Большой зал**—новый художественный фильм-спектакль **Волки и овцы**, 1-я серия (сеансы: 11-40, 6-50, 8-40). Новый цветной киносборник **Пионерское лето**. Фильм **Каштанка** (сеансы: 10 и 1-30). Художественный фильм **Сильва** (сеансы: 3-15, 5, 10-30) **Малый зал** — киножурнал **Новости дня**, № 60. Фильм **Садко** (сеансы: 10-30, 12-30, 2-30, 4-30, 6-25, 8-20, 10-15). **Третий зал** — киножурнал **Наука и техника № 1**. Фильм **Молодой Карузо** (сеансы: 2, 4, 6, 8, 10).

Дополнительный молодежный киносеанс с 12 часов ночи фильм **Садко**. С 10 часов вечера в фойе — **танцы**.

ГОСЦИРК

с 31 января и ежедневно **гастроли** крупнейшего атракциона укротительницы львов **засл. арт. РСФСР Ирины БУГРИМОВОЙ**

Начало в 8 ч. 30 м. вечера. **В воскресенье, 1 февраля, три больших представления.** Начало в 12 ч., 3 ч. 30 м. дня и 8 ч. 30 м. вечера. Касса открыта с 9 ч. утра.

В связи с ограниченным сроком работы И. Бугримовой в Кемерово цирк работает без выходных дней.

Коллектив работников детских садов комбината и треста «Кемеровоуголь» с прискорбием извещает о преждевременной смерти воспитательницы детского сада шахты «Ягуновская»

ГОЛОВАТЕНКО Валентины Степановны

и выражает глубокое соболезнование семье покойной.

Международный шахматный турнир

БУХАРЕСТ, 29 января. (ТАСС). Сегодня состоялся третий тур международного шахматного турнира. После сложной борьбы партии Л. Сабо (Венгрия) — Петросян (СССР). Смыслов (СССР) — Чоколтя (Румыния) закончились вничью.

В хорошем стиле советский мастер Толуш выиграл на 41-м ходу у Рейхера (Румыния). На 43-м ходу Филипп (Чехословакия) одержал победу над Ш. Сабо (Румыния). Партия С'келли (Бельгия) — Шайтар (Чехословакия) закончилась вничью на 17-м ходу. Советский шахматист Спасский в игре с Милевым (Болгария) получил хорошую позицию начала партии, но затем допустил ошибку, потеряв пешку. Партия отложена.

В отложенном окончании советский гроссмейстер Болеславский сохраняет преимущество против Штольца (Швеция). Отложены также партии — Слиза (Польша) — Барца (Венгрия), Барда (Норвегия) — Троянеску (Румыния), Голомбек (Англия) — Рэдулеску (Румыния).

АДРЕС РЕДАКЦИИ И ИЗДАТЕЛЬСТВА г. Кемерово, ул. Сталина № 66. **ТЕЛЕФОНЫ** редактора 2-24, заместителя редактора 8-05, секретаря 2-53, секретариата 4-85, отделов редакции партийной жизни 8-63, пропаганды 4-57, культурно-бытового 6-83, промышленности и транспорта 2-37, угольного 1-21, информации 2-37, сельскохозяйственного 6-83, отдела писем 11-52, отдела объявлений 14-21, прием информаций 1-21, бухгалтерии 15-36, технического секретаря 15-67, директора типографии 3-96.

ОП01565 Типография издательства газеты «Кузбасс». Тираж 105.000. Заказ № 11840.

Об итогах выполнения государственного плана развития народного хозяйства РСФСР в 1952 году

Сообщение Статистического Управления РСФСР

Развитие республиканской и местной промышленности РСФСР, сельского хозяйства и транспорта, капитальное строительство, развертывание товарооборота, работа коммунальных предприятий, благоустройство городов, расширение сети учебных заведений, культурно-просветительных и лечебных учреждений в 1952 году характеризуются следующими данными:

I.

Годовой план производства **валовой продукции** за 1952 год выполнен республиканской и местной промышленностью РСФСР на 102 процента. Отдельными министерствами и ведомствами годовой план производства валовой продукции промышленности выполнен следующим образом:

	Процент выполнения годового плана за 1952 год
Министерство местной промышленности РСФСР	104
Министерство промышленности строительных материалов РСФСР	98
Министерство лесной промышленности РСФСР	93
Министерство местной топливной промышленности РСФСР	99,6
Министерство легкой промышленности РСФСР	99,9
Министерство пищевой промышленности РСФСР	104
Министерство мясной и молочной промышленности РСФСР	102
Министерство рыбной промышленности РСФСР	98
Промышленные предприятия Министерства автомобильного транспорта РСФСР	102
Промышленные предприятия Управления по делам полиграфической промышленности, издательств и книжной торговли при Совете Министров РСФСР	103
Промышленные предприятия Министерства кинематографии РСФСР	107
Промышленные предприятия Министерства здравоохранения РСФСР	104
Совет промысловой кооперации РСФСР	102
Совет лесопромысловой кооперации РСФСР	99
Всекоопинсоюз	107

В 1952 году республиканская и местная промышленность перевыполнила план производства электромоторов, деревообрабатывающих станков, лесопильных рам, оптико-механических приборов, слесарно-монтажного инструмента, газовых плит, газовых колонок, товарных весов, гвоздей, подков, скобяных изделий, шорно-седельных изделий, ламп дневного света, пиломатериалов, гипса, мела, метлахской плитки, железобетонных стройдеталей, санитарного фаянса, торфобрикетов.

Сверх плана выпущено значительное количество товаров широкого потребления: шерстяных тканей, бельевого трикотажа, чулочно-носочных изделий, перчаток, швейных изделий, ковров и ковровых изделий, пианино и роялей, пишущих машинок, фарфоро-фаянсовой посуды, карандашей, перьев, безопасных бритв, ножниц, мяса, колбасных изделий, мясных полуфабрикатов, сыра, мороженого, макаронных и кондитерских изделий, вина, чая, мыла и других товаров.

Республиканская и местная промышленность РСФСР в 1952 году продолжала улучшать качество и расширять ассортимент промышленной продукции, однако отдельные отрасли республиканской и местной промышленности не выполняют плановые задания по качеству и ассортименту промышленной продукции и допускают брак в производстве. Министерство промышленности строительных материалов РСФСР не выполнило план производства кирпича извести и черепицы. Министерство легкой промышленности РСФСР неудовлетворительно выполнило план производства по ассортименту трикотажных изделий и не выполнило задание по выпуску кожаной обуви первого сорта. Министерство местной промышленности РСФСР не выполнило задание по производству некоторых важных видов продукции, предусмотренных государственным планом, в том числе телег и повозок хозяйственной деревки, мебели, а также задание по выпуску фарфоровых изделий высшего и первого сортов. Росрпромсовет выпускает значительное количество металлической посуды и других видов продукции второго и третьего сортов.

II.

Производство отдельных видов промышленной продукции республиканской и местной государственной промышленностью, промысловой кооперацией и кооперацией инвалидов РСФСР в 1952 году изменилось по сравнению с 1951 годом следующим образом:

	1952 год в процентах к 1951 году
Прокат черных металлов	145
Торфобрикеты	112
Кирпич	118
Заменители кирпича	125
Известь	108
Гипс	108
Плитки облицовочные	130
Плитки метлахские	132
Гипсовые стройдетали	177
Мел	148
Железобетонные стройдетали	128
Пиломатериалы	106
Черепица	108
Толь	118
Линолеум	184
Динкрустт	113
Сельскохозяйственные машины	108
Телеги и повозки	115
Гвозди проволочные	131
Колонки газовые	125
Мебель	122
Хлопчатобумажные ткани	107
Шерстяные ткани	103
Шелковые ткани	121
Верхний трикотаж	106
Бельевой трикотаж	117
Кровати металлические	131
Пианино и рояли	113
Радиоприемники	188
Гармони, баяны и аккордеоны	112
Патефоны	121
Пишущие машинки	113
Холодильники бытовые	в 2,6 раза
Ножи и вилки столовые	117
Посуда металлическая	120
Посуда фарфоровая и фаянсовая	112
Мясорубки	109
Велосипеды	112
Тетради ученические	108
Мясо	123
Рыба	106
Масло животное	103
Молоко и молочные продукты	102
Масло растительное	110
Сыр	119
Кондитерские изделия	113
Макаронные изделия	124
Вино виноградное	135
Вино плодоягодное	106
Пиво	111
Дрожжи	116
Витамины	144
Мыло хозяйственное	102

Валовая продукция республиканской и местной промышленности РСФСР в 1952 году выросла по сравнению с 1951 годом на 10 процентов.

Республиканское и местное хозяйство РСФСР в 1952 году, в соответствии с государственным планом снабжения, получило сырья, материалов, топлива, электроэнергии и оборудования больше, чем в 1951 году.

В ряде отраслей республиканской и местной промышленности РСФСР улучшилось использование оборудования.

На кирпичных заводах Министерства промышленности строительных материалов РСФСР повысилась производительность прессов. С'ем кирпича с одного кубического метра печей увеличился по сравнению с 1951 годом на 14 процентов, извести — на 10 процентов. Продолжительность сушки кирпича в кюмерных сушилах сократилась на 10 процентов. Повысилась производительность прядильных машин и ткацких станков на хлопчатобумажных и шерстяных фабриках Министерства легкой промышленности РСФСР. На предприятиях Министерства местной промышленности РСФСР и в артелях промысловой кооперации продолжалась дальнейшая механизация производства.

Расход сырья, материалов, топлива и электроэнергии на единицу продукции в республиканской и местной промышленности РСФСР в 1952 году был снижен по сравнению с 1951 годом однако на ряде предприятий допускался перерасход сырья и материалов против установленных норм.

Снижение себестоимости промышленной продукции республиканской и местной промышленности в 1952 году по сравнению с 1951 годом с учетом снижения цен на сырье, материалы, топливо и тарифов на электрическую и тепловую энергию и грузовые перевозки составило около 6 процентов.

III.

Посевные площади всех сельскохозяйственных культур в 1952 году увеличились по сравнению с 1951 годом на 1,3 миллиона гектаров. При этом посевы важнейшей продовольственной культуры — пшеницы — расширены по сравнению с 1951 годом на 2,4 миллиона гектаров. Увеличились в 1952 году посевы хлопчатника, сахарной свеклы, подсолнечника. Расширены также посевы многолетних трав, кормовых корнеплодов и силосных культур.

В 1952 году машинно-тракторный парк в сельском хозяйстве РСФСР пополнился большим количеством новых тракторов, комбайнов, грузовых автомобилей, почвообрабатывающих орудий, посевных, уборочных и других сельскохозяйственных машин, а также машин и оборудования для животноводческих ферм.

В результате возросшей технической вооруженности сельского хозяйства еще более повысился уровень механизации сельскохозяйственных работ в колхозах и совхозах. В 1952 г. свыше трех четвертей основных полевых работ в колхозах выполнены машинно-тракторными станциями.

В колхозах механизированы почти вся пахота и 87 процентов сева. Почти полностью механизирован сев сахарной свеклы и других технических культур.

Комбайнами убрано в колхозах 79 процентов всей площади зерновых культур; более двух третей посевов сахарной свеклы в колхозах убрано свеклокомбайнами и тракторными свеклопод'емниками.

При значительно возросшем об'еме сельскохозяйственных работ, произведенных МТС, ими не выполнен план уборки картофеля, силосования кормов и под'ема зяби.

В истекшем году в колхозах увеличилось применение электроэнергии для водоснабжения, приготовления кормов, доения коров, стрижки овец.

В 1952 году на территории РСФСР было заложено значительное количество плодово-ягодных и виноградных насаждений. Однако план закладки новых садов, ягодников и виноградников выполнен не полностью.

Колхозы, лесхозы, машинно-тракторные и лесозащитные станции, а также совхозы степных и лесостепных районов европейской части РСФСР произвели в 1952 году посадки и посевы полезащитных лесонасаждений на площади свыше 480 тысяч гектаров. Годовой план лесонасаждений перевыполнен.

Большие работы произведены на территории РСФСР по развитию орошаемого земледелия.

IV.

Грузооборот автомобильного транспорта Министерства автомобильного транспорта РСФСР в 1952 году возрос по сравнению с 1951 годом на 12 процентов. Перевозки пассажиров автобусами в 1952 году увеличились по сравнению с 1951 годом на 33 процента. План грузооборота в 1952 году выполнен на 100,8 процента и план перевозок пассажиров автобусами — на 111 процентов.

Грузооборот речного транспорта Главного управления по транспортному освоению малых рек при Совете Министров РСФСР в 1952 году по сравнению с 1951 годом увеличился на 26 процентов и перевозки пассажиров — на 13 процентов. План грузооборота в 1952 году выполнен на 102 процента, а план перевозок пассажиров — на 105 процентов.

V.

Об'ем государственного капитального строительства, выполненный в 1952 году министерствами и ведомствами РСФСР, составил 103 процента к 1951 году.

Министерство жилищно-гражданского строительства РСФСР увеличило об'ем строительно-монтажных работ по сравнению с 1951 годом на 15 процентов. Главное управление по делам сельского и колхозного строительства при Совете Министров РСФСР увеличило об'ем строительства на 23 процента.

Республиканские строительные организации получили новые строительные машины и механизмы, однако строительные машины и механизмы на многих стройках используются еще неудовлетворительно.

В 1952 году в республиканском и местном хозяйстве РСФСР введены в действие новые производственные мощности. Осуществлена большая программа жилищного, коммунального и культурно-бытового строительства.

В 1952 году снизилась стоимость строительства по сравнению с 1951 годом. Однако некоторые республиканские строительные организации не обеспечили выполнения установленных для них государственным планом заданий по снижению стоимости строительства.

Государственными предприятиями, учреждениями и местными Советами, а также населением городов и рабочих поселков с помощью государственного кредита в 1952 году построены жилые дома общей площадью 18 миллионов квадратных метров. Кроме того, в сельских местностях построено свыше 175 тысяч жилых домов.

VI.

В 1952 году продолжалось дальнейшее развертывание советской торговли. Пятое по счету после отмены карточной системы снижение государственных розничных цен на товары массового потребления, проведенное по решению Правительства СССР, привело к дальнейшему увеличению продажи товаров населению.

В 1952 году было продано товаров населению по линии **государственной и кооперативной торговли** на 10 процентов больше, чем в 1951 году. Значительно увеличилась продажа населению мяса, рыбопродуктов, масла животного, растительного и прочих пищевых жиров, яиц, молока и молочных продуктов, сахара, кондитерских изделий, шелковых тканей, одежды, трикотажных изделий, чулок, носков, кожаной обуви, мебели, мыла, строительных материалов, велосипедов, часов, телевизоров, фотоаппаратов, швейных машин, патефонов, домашних холодильников, пылесосов и стиральных машин.

Торговая сеть государственной и кооперативной торговли в 1952 году увеличилась. В течение года было открыто около 4 тысяч новых магазинов, при этом значительно расширена сеть специализированных магазинов.

Продажа населению сельскохозяйственных продуктов **на колхозных рынках** в 1952 году по сравнению с 1951 годом также увеличилась: особенно возросла продажа муки, крупы, картофеля, овощей, птицы, яиц.

VII.

Численность рабочих и служащих в республиканском и местном хозяйстве РСФСР на конец 1952 года была больше, чем в конце 1951 года, на 2 процента.

В истекшем году в РСФСР окончило ремесленные, железнодорожные, горнопромышленные училища, школы фабрично-заводского обучения и горнопромышленные школы и направлено на работу в промышленность, строительство и на транспорт 214 тысяч молодых квалифицированных рабочих.

На предприятиях республиканского и местного подчинения путем индивидуально-бригадного ученичества и курсового обучения в 1952 году проведено повышение квалификации и обучение свыше одного миллиона рабочих и служащих.

Производительность труда рабочих в государственной промышленности республиканского и местного подчинения возросла в 1952 году по сравнению с 1951 годом на 7 процентов.

VIII.

В РСФСР в 1952 году продолжался дальнейший рост культурного уровня советского народа.

В связи с развитием семилетнего и среднего образования число учащихся в 5—10-х классах увеличилось за 1952 год на 880 тысяч человек, при этом число учащихся в 8—10-х классах увеличилось почти на 560 тысяч человек.

В истекшем году значительно расширено среднее образование в столицах автономных республик, городах республиканского подчинения, в областных, краевых и крупнейших промышленных центрах. Число учащихся в этих городах в 8—10-классах в 1952 году увеличилось на 45 процентов.

В высших и средних специальных учебных заведениях обучалось студентов значительно больше, чем в 1951 году.

В 1952 году в высших учебных заведениях (включая заочные) обучалось 922 тысячи студентов, в техникумах и других средних специальных учебных заведениях (включая заочные) — 910 тысяч человек.

В 1952 году было расширено обучение трудящихся без отрыва от производства в высших и средних специальных учебных заведениях и в общеобразовательных школах. Число обучавшихся в заочных и вечерних высших учебных заведениях по сравнению с 1951 годом увеличилось на 6 процентов, в заочных и вечерних техникумах — на 11 процентов и в школах рабочей и сельской молодежи — на 8 процентов.

В 1952 году в РСФСР имелось 216 тысяч массовых, технических и специальных библиотек, находящихся в ведении государственных и общественных организаций, с числом книг в них свыше 500 миллионов экземпляров.

Число киноустановок в РСФСР в 1952 году увеличилось по сравнению с прошлым годом на 5 процентов.

В 1952 году в РСФСР было проведено дальнейшее расширение сети больничных учреждений, родильных домов, диспансеров и других лечебных учреждений, а также санаториев и домов отдыха.

Число мест в больницах и родильных домах возросло по сравнению с 1951 годом на 28 тысяч. Численность врачей за тот же период увеличилась более чем на 7 тысяч.

В истекшем году проводились большие работы по строительству коммунальных предприятий и благоустройству городов и рабочих поселков РСФСР. Возросла мощность коммунальных электростанций, расширена сеть водопроводов и канализации, увеличена протяженность трамвайных и троллейбусных линий, продолжалась дальнейшая газификация и теплофикация жилых зданий.

Производство электроэнергии коммунальными электростанциями по сравнению с 1951 годом возросло на 7 процентов, отпуск газа на бытовые нужды населения — на 23 процента, отпуск воды коммунальными водопроводами — на 6 процентов.

В 1952 году увеличились по сравнению с прошлым годом перевозки пассажиров всеми видами городского транспорта, в частности, трамваями — на 3 процента, троллейбусами — на 5 процентов, легковыми таксомоторными автомобилями — на 14 процентов.

В городах и рабочих поселках РСФСР в 1952 году проведены большие работы по озеленению, замощению и асфальтированию улиц и площадей, устройству бульваров, скверов и парков.

Статистическое Управление РСФСР

В ТОПКИНСКОЙ ШКОЛЕ МЕХАНИЗАТОРОВ

Курсанты школы проводят технический уход за тракторами.

Фото В. Щербакова.

Звонок возвестил начало занятий. Классы и цехи наполнились слушателями.

У трактора «Сталинец-80» под руководством инструктора Бабикова идут подготовительные работы к пуску мотора. Об'яснив правила, инструктор запускает пусковой движок, а затем и мотор. Но, сделав несколько вспышек, мотор останавливается.

— В чем причина? — спрашивает он курсантов. Они осматривают мотор и выясняют, что плохо подается горючее — засорились топливные фильтры.

После замены фильтров снова приступают к запуску. Первым мотор заводит курсант Николай Видяги. У него что-то не ладится. Курсант долго изучает причину своей неудачи и, наконец, добивается успеха.

Практические работы идут и в других цехах. В слесарно-ремонтном курсанты изготовляют плоскогубцы и ключи, здесь же на токарном станке точат детали для ремонта. В другом цехе собирают и разбирают комбайн «Сталинец-6», в третьем — ведут занятия по отдельным узлам и агрегатам. Так ежедневно идет практическое обучение слушателей.

Хорошо проходят в школе и теоретические занятия. Классы оборудованы наглядными пособиями: разрезными моторами, агрегатами, отдельными деталями, макетами и чертежами. Библиотека имеет более 4 тысяч книг технической литературы.

После занятий в школе проводятся массовые мероприятия. За последнее время здесь прочитаны лекции о Сталинской Конституции, о коммунистическом воспитании трудящихся, о международном положении. Проведено 18 бесед по материалам XIX с'езда КПСС.

Активно работают шахматный, музыкальный, драматический и хоровой кружки. Участники художественной самодеятельности часто выступают с концертами. Последний концерт они дали на избирательном участке.

Топкинская школа механизаторов 17 лет выпускает специалистов для совхозов Кемеровской и других областей Западной Сибири. Несколько тысяч человек приобрели здесь квалификацию механизаторов. Только за последние 6 лет окончило школу около 2 тысяч человек. Сейчас в школе обучается 185 слушателей. Весной 150 трактористов и комбайнеров начнут работать на совхозных полях Кемеровской области.

А. МЕЖОННЫЙ.

Курсанты на практических занятиях в ремонтной мастерской.

Фото В. Щербакова.

Будущее колхоза „Ударник полей“

Обсуждая директивы XIX с'езда партии по пятому пятилетнему плану развития СССР, колхозники сельхозартели «Ударник полей». Промышленовского района, разработали перспективный план, предусматривающий дальнейшее повышение урожайности всех зерновых, овощных и других культур, увеличение поголовья скота и повышение его продуктивности, улучшение материального благосостояния колхозников.

После укрупнения хозяйство артели значительно возросло. В 1952 году колхоз получил от артельного хозяйства 700 тысяч рублей дохода. Досрочно рассчитался по обязательным поставкам хлеба и продуктов животноводства, засыпал семенные и фуражные фонды, выдал колхозникам на трудодень по 2,5 кг зерна и ряд других продуктов.

Значительно возросло в 1952 году поголовье общественного стада и его продуктивность. Надой молока на каждую фуражную корову составил около 1900 литров. Более 40 тысяч рублей дохода колхоз получил от птицефермы.

В последующие годы пятой сталинской пятилетки мощь артельного хозяйства значительно возрастет. Уже сейчас колхоз освоил два полевых десятипольных севооборота на площади в 3220 га. Освоение третьего полевого, двух кормовых и овощного севооборотов на площади в 1510 га будет закончено в 1954—1955 гг.

В новой пятилетке колхоз намечает посевы производить перекрестным способом и только первоклассными семенами районированных сортов. В текущем году на 1000 га посевов зерновых и на всю площадь посева овощей и картофеля будут внесены гранулированные органо-минеральные удобрения.

В целях расширения кормовой базы и поднятия продуктивности скота, а также посевных площадей в этой пятилетке колхозом намечено осушить 200 га болот, раскорчевать и очистить от пней и кустарников площадь в 250 га, произвести улучшение лугов и пастбищ на площади в 400 гектаров. К концу пятилетки колхоз будет иметь лесную полосу в 50 гектаров.

Наличие кормовой базы позволит колхозу иметь к концу пятилетки скота: лошадей более 200, крупного рогатого скота 700 голов, овец более 1800 и свиней 500 голов, птицы 5250 штук, 108 черно-серебристых лисиц, 2000 кроликов и 150 пчелосемей. Надой молока на фуражную корову составит 2500 литров в год.

Значительно будет повышена урожайность зерновых, овощных и других культур. Так, например, зерновых намечено получить 20 центнеров, картофеля — 150 центнеров, а овощей — до 300 центнеров с гектара.

При выполнении разработанных мероприятий денежный доход колхоза составит в 1953 году более двух миллионов рублей, а к концу пятилетки он достигнет четырех миллионов рублей.

Повышение доходов артельного хозяйства благотворно скажется на материальном и культурном благосостоянии колхозников. Особенно возрастут денежные доходы. В 1955 году колхоз намечает выдать на каждый трудодень членам артели по 11 рублей деньгами.

Изменится и лицо села. В текущем году колхоз построит и сдаст в эксплуатацию клуб на 250 мест. Всего в течение пятилетки будет сооружено 12 новых животноводческих типовых дворов и много других построек.

И. ЧЕРВОВ.

ИЗ ПОСЛЕДНЕЙ ПОЧТЫ

Серьезная ошибка газеты

Редакция газеты «Комсомолец Кузбасса» об'явила конкурс на лучшую песню о Кузбассе. В газете сообщалось, что в ходе конкурса наиболее удачные из поступающих песен будут опубликованы. И вот в номере от 30 декабря 1952 года появилась «Молодежная кузбасская» композитора В. Снегиревой на текст В. Измайлова.

Когда знакомишься с этой песней, невольно возникает вопрос: чем руководствовалась газета, публикуя это безграмотное, весьма низкое по своему художественному уровню произведение? В. Снегирева легкомысленно отнеслась к составлению интонационной основы своей музыки. Уже с первых тактов, в запеве, мелодия начинает резко противопоставляться смыслу текстового содержания. Так, слова, говорящие о нашей непобедимости «в битвах и труде» наделяются звукозым образом, построенным на слезливых интонациях джазовой музыки. Кроме того Снегирева нарушает элементарные правила гармонии.

Серьезными недостатками страдает и припев «Молодежной кузбасской». И здесь композитора, вследствие его неглубокой, поверхностной работы над интонационным составом припева песни, постигла явная неудача. Вместо того, чтобы придать мелодии бодрый, жизнерадостный характер, правдиво отражающей звуковой образ, по-своему выразить настроение «боевой огневой молодежи», автор прибегает к мелодическим оборотам из широко известных песен.

Заслуживает упрека и поэт В. Измайлов, допустивший в начальных строчках первых двух куплетов немузыкальное изложение текста.

Редакция газеты «Комсомолец Кузбасса» допустила явную ошибку поместив на своих страницах рыхлое, недоработанное произведение. Причины этой ошибки кроются в неверной позиции, занятой редакцией в проведении и организации конкурса. Редакция положилась только на свои силы и не привлекла к участию в этом важном деле представителей музыкальной общественности города.

Г. СОМОВ,
преподаватель Кемеровского музыкального училища.

По материалам «Кузбасса»

„Больше внимания ревизионной работе в колхозах“

В корреспонденции, опубликованной в газете «Кузбасс» под таким заголовком в декабре прошлого года, сообщалось о том, что в Тяжинском районе плохо руководят ревизионной работой в колхозах.

Председатель Тяжинского райисполкома тов. Кравченко сообщил, что факты, изложенные в корреспонденции, правильно отражают действительное положение. Исполком районного Совета принял меры к устранению имеющихся недостатков. На заседании исполкома утверждены ревизионные комиссии колхозов. Заведующему райсельхозотделом тов. Иванову указано на слабое руководство ревизионными комиссиями колхозов.

Дело по взысканию дебиторской задолженности с бывшего председателя колхоза имени Калинина Щербакова и заведующего фермой Рожкова передано в областной суд.