Пролетарии всех стран, соединяйтесь!

КУЗБАСС

Орган Кемеровского обкома и горкома Коммунистической партии Советского Союза, областного и городского Советов депутатов трудящихся.

№ 248 (7926). | Вторник, 20 октября 1953 г. | Год издания 32-й. Цена 20 коп.

СЕГОДНЯ В НОМЕРЕ:

НЕ МЕДЛИТЬ С ЗАВЕРШЕНИЕМ СЕЛЬСКОХОЗЯЙСТВЕННЫХ РАБОТ. **П. Тимофеев** — В Гурьевском районе не спешат. **М. Резник**—Картофель лежит на полях (1 стр.).

В областном комитете КПСС (1 стр.).

Н. Берсенев — Не руководят важным делом (1 стр.).

ПО НАШЕЙ СТРАНЕ (1стр.).

XIII пленум ЦК ВЛКСМ (2 стр.).

В ПРЕЗИДИУМЕ ВЦСПС. О ежемесячных членских взносах для членов профсоюзов (2 стр.).

Ю. Александров — Выше роль постоянных комиссий местных Советов (2 стр.).

Указ Президиума Верховного Совета СССР о награждении орденами и медалями врачей и других медицинских и фармацевтических работников по Кемеровской области (2 стр.).

Указ Президиума Верховного Совета СССР о награждении орденами и медалями работников «Кемеровэнерго» по Кемеровской области (2 стр.).

Э. Ливант — По примеру полысаевцев (3 стр.).

Д. Бочаров — Международный обзор (3 стр.).

III Всемирный конгресс профсоюзов (4 стр.).

СПОРТ (4 стр.).

Успешно выполнить план сдачи хлеба государству

СЕНТЯБРЬСКИЙ Пленум Центрального Комитета КПСС призвал всех колхозников, работников МТС и совхозов приложить свои силы и развернуть творческую инициативу для выполнения задачи дальнейшего развития сельского хозяйства СССР.

Первым шагом в исполнении директив партии и правительства должно явиться успешное завершение всех сельскохозяйственных работ текущего года, выполнение обязательств перед государством по сдаче сельскохозяйственных продуктов и, прежде всего, по поставкам хлеба.

Многие колхозы области более успешно, чем в прошлом году, ведут поставки хлеба государству. Это свидетельствует о высоком понимании советским крестьянством своего долга перед Родиной. Умело организовали заготовки и выполнили обязательства по сдаче хлеба государству колхозы Кемеровского района. Близки к выполнению плана колхозы Мысковского района.

Успехи передовых колхозов и районов— результат правильного использования техники на подработке зерна и транспортных средств на перевозках хлеба, результат самоотверженного труда колхозников, механизаторов МТС и специалистов в борьбе за выполнение задач, поставленных перед сельским хозяйством партией и правительством.

Наряду с передовыми колхозами и районами у нас есть и такие, где по-настоящему не организована борьба за выполнение обязательств перед государством. Некоторые райкомы партии, исполкомы районных Советов, сельскохозяйственные органы не принимают мер к тому, чтобы план хлебопоставок и натуроплаты был выполнен каждым колхозом. Серьезную тревогу, например, вызывает отставание Беловского, Ленинск-Кузнецкого, Гурьевского, Чебулинского, Яшкинского, Топкинского и Промышленновского районов.

В колхозах Топкинского района скопились на токах тысячи центнеров неподготовленного зерна, а подработка его как следует не организована. Зерноочистительные машины полностью не используются, работают в одну смену, часто простаивают. Особенно напряженное положение создалось в колхозах Зарубинской МТС. Здесь до сих пор еще не убрано до 300 гектаров зерновых культур, а обмолоченное зерно лежит под открытым небом. В колхозах этой МТС выполнение плана сдачи хлеба государству поставлено под угрозу срыва. Секретарь райкома партии тов. Ефимов и председатель исполкома районного Совета тов. Маслов не проявляют необходимой тревоги за выполнение плана заготовок. Они примирились с отставанием большинства колхозов и не принимают решительных мер к тому, чтобы обеспечить вывозку хлеба на заготовительные пункты.

С невозмутимым спокойствием регистрируют факты срыва пятидневных графиков вывозки хлеба государству руководители Яшкинского района (секретарь райкома партии т. Гурин и председатель исполкома районного Совета т. Утюпкин). За третью пятидневку район сдал хлеба полтора процента к плану. Свою недисциплинированность эти руководители пытаются оправдать ссылками на недостаток транспорта, на ненастную погоду и плохие дороги. Однако эти причины неосновательны. Тт. Гурин и Утюпкин не замечают, что автомашины курсируют из села в село, используются на подвозке дров, для поездки на колхозный рынок, но только не на хлебозаготовках.

Следует обратить внимание на автотранспорт, занятый на перевозках хлеба. Во многих районах автомобильный парк «Союзсельхозтранса» и автомашины промышленных предприятий, привлеченные на перевозки хлеба, используются неудовлетворительно. В Беловском, Ленинск-Кузнецком и Чебулинском районах машины стоят в колхозах сутками. Имеют место большие сверхнормативные простои автомашин в пунктах «Заготзерно». С таким непроизводительным использованием автотранспорта надо немедля покончить.

Многие руководители колхозов, надеясь на автомобили, совершенно не используют лошадей на перевозках хлеба, картофеля и овощей. Широкое использование гужевого транспорта — непременное условие бесперебойной сдачи хлеба государству.

Серьезное отставание нашей области с выполнением обязательств перед государством по сдаче хлеба показывает, что некоторые руководители полагают, будто теперь, когда партия и правительство оказывают колхозам, МТС и совхозам огромную помощь, дальнейшее развитие сельского хозяйства пойдет самотеком. Подобные настроения вредны и опасны. В постановлении сентябрьского Пленума ЦК КПСС указывается:

«Было бы ошибкой думать, что дальнейший под'ем сельского хозяйства пойдет самотеком. Материальные условия и возможности, которые создаются для под'ема сельского хозяйства, сами по себе не дадут должного эффекта без улучшения деятельности партийных организаций. Чтобы использовать эти возможности и условия, партийные организации должны возглавить широкие массы колхозников, рабочих МТС и совхозов и повести их на борьбу за мощный под'ем сельского хозяйства.

Таким образом, успешное решение задач по дальнейшему развитию сельского хозяйства требует всемерного усиления организаторской и политической работы партийных организаций в массах».

Требование Центрального Комитета КПСС об усилении организаторской и политической работы в массах должно определять деятельность каждого райкома партии, каждой первичной партийной организации колхоза. МТС и совхоза в их руководстве неотложными хозяйственными делами, какими являются хлебозаготовки. Политическая работа партийных организаций должна быть направлена сейчас к тому, чтобы организовать круглосуточную работу на токах, на вывозке хлеба государству. Коммунисты и комсомольцы должны возглавить социалистическое соревнование на всех участках хлебозаготовок.

Быстрейшее выполнение государственного плана хлебозаготовок имеет важнейшее значение для дальнейшего развития сельского хозяйства, для повышения благосостояния советского народа.

В областном комитете КПСС

О фактах бездушного отношения к специалистам сельского хозяйства и механизаторским кадрам в МТС и колхозах Тяжинского района

Обсудив опубликованную в газете «Кузбасс» от 15 октября сего года корреспонденцию М. Резника «Бездушное отношение к специалистам», бюро обкома отметило, что газета своевременно и правильно поднимает вопрос об отношении руководителей МТС и колхозов к специалистам сельского хозяйства и механизаторским кадрам. Газета подвергает справедливой критике директоров Тяжинской и Ступишинской МТС тт. Волобуева и Крылова, председателя колхоза имени Молотова т. Моргушко за бездушно-бюрократическое отношение к устройству на работу и созданию нормальных жилищно-бытовых условий специалистам и механизаторам сельского хозяйства, из'явившим желание перейти с промышленных предприятий и из учреждений на работу в МТС.

Бюро обкома КПСС отметило, что факты неправильного отношения к специалистам и механизаторам в Тяжинском районе стали возможными потому, что райком партии и райисполком не сделали практических выводов из решений сентябрьского Пленума ЦК КПСС, не проявляют необходимой заботы о специалистах сельского хозяйства и механизаторах, не потребовали внимательного и чуткого отношения к их использованию на работе и бытовому устройству со стороны руководителей МТС и колхозов.

Бюро обкома КПСС обязало Тяжинский райком партии и райисполком покончить с фактами неправильного отношения руководителей МТС и колхозов к специалистам сельского хозяйства и механизаторским кадрам, осудило неправильное поведение директоров Тяжинской и Ступишинской МТС тт. Волобуева и Крылова, председателя колхоза имени Молотова тов. Моргушко, выразившееся в бездушно-бюрократическом отношении к трудовому и бытовому устройству кадров, прибывающих на работу в МТС.

В связи с тем, что подобные факты неправильного отношения к кадрам специалистов имеют место и в ряде других районов области, бюро обкома обязало райкомы партии обсудить статью «Бездушное отношение к специалистам», опубликованную в газете «Кузбасс», обеспечить внимательное, чуткое отношение к специалистам сельского хозяйства и механизаторам, направляемым для работы в МТС и колхозы.

Бюро обкома обратило внимание райкомов партии и райисполкомов, прежде всего, на обеспечение специалистов квартирами, транспортом, правильное использование их в сельскохозяйственном производстве и оказание им повседневной помощи в практической работе по выполнению задач, вытекающих из решений сентябрьского Пленума ЦК КПСС.

ДЕСЯТИМЕСЯЧНЫЙ ПЛАН — ДОСРОЧНО

ЛЕНИНСК-КУЗНЕЦКИЙ. (**Корр. «Кузбасса»**). В развернувшемся социалистическом соревновании за достойную встречу 36-й годовщины Великой Октябрьской социалистической революции новую трудовую победу одержал коллектив шахты имени С. М. Кирова. 17 октября, в третью смену, горняки шахты первыми на Ленинском руднике завершили десятимесячную программу добычи угля.

Большая заслуга в этом принадлежит коллективу участка № 2, который на своем счету имеет более 20 эшелонов сверхпланового угля.

Вслед за коллективом шахты имени Кирова десятимесячный план добычи угля выполнили горняки шахты «Новая».

НЕ МЕДЛИТЬ С ЗАВЕРШЕНИЕМ СЕЛЬСКОХОЗЯЙСТВЕННЫХ РАБОТ

Хлеборобы — Родине

Колхозники сельхозартели «Красный путиловец» одними из первых в Ижморском районе досрочно выполнили свои обязательства перед государством по поставкам сельскохозяйственных продуктов.

Недавно здесь были подведены предварительные итоги года. На собрании, посвященном этому вопросу, хлеборобы выразили единодушное желание ознаменовать 36-ю годовщину Великой Октябрьской социалистической революции новыми трудовыми успехами. Подсчитав свои возможности колхозники решили в порядке государственного закупа продать заготовительным организациям 500 центнеров пшеницы, 1000 центнеров картофеля, 150 центнеров капусты, 170 центнеров молока.

Для вывозки этих продуктов организована специальная транспортная бригада, среди членов которой развернулось социалистическое соревнование за быстрейшую доставку проданной продукции на заготовительные пункты. Сейчас эта работа подходит к концу.

За продукты, сдаваемые в счет госзакупа, колхоз «Красный путиловец» получит более 90 тыс. рублей. Часть этих средств ассигнована на приобретение новой грузовой автомашины, запасных частей к имеющемуся в колхозе автомобилю, двух кормозапарников. Значительная сумма средств будет распределена по трудодням.

★

По зову партии

ТАШТАГОЛ. В райком КПСС продолжают поступать заявления от бывших специалистов сельского хозяйства, желающих возвратиться на работу в МТС и колхозы. Иван Петрович Мельников, ранее работавший комбайнером, просит направить его на работу в МТС. Подают заявления трактористы, шоферы и другие специалисты.

«Прошу направить меня на работу в МТС, — пишет И. А. Романов. — Я могу работать шофером, желаю овладеть специальностью комбайнера и своим личным трудом способствовать быстрейшему проведению в жизнь исторического постановления сентябрьского Пленума ЦК КПСС».

ТЯЖИН. Старший механик районного радиоузла тов. Попов в своем заявлении, поданном в райком КПСС, пишет: «Для того, чтобы мероприятия партии и правительства были успешно претворены в жизнь, нужны такие кадры в МТС, которые могли бы взять от техники все, что она может дать. Я имею большой опыт работы на комбайнах, являюсь электриком, хорошо знаю радиоаппаратуру. Прошу направить меня на работу в МТС, где я смогу отдать свои знания и опыт делу коренного улучшения обслуживания колхозов со стороны МТС».

ПРОМЫШЛЕННАЯ. На днях на постоянную работу в Промышленновскую МТС и обслуживаемые ею колхозы прибыла группа специалистов сельского хозяйства — агрономов, зоотехников, строителей. Все они немедленно приступили к работе.

Тов. Разумова, ранее работавшая в аппарате райкома КПСС, назначена главным агрономом МТС. Тов. Беспальченко утвержден главным зоотехником МТС, а тов. Черешнев — главным ветеринарным врачом.

Девять специалистов сельского хозяйства с высшим и средним образованием направлены на работу в колхозы.

В ГУРЬЕВСКОМ РАЙОНЕ НЕ СПЕШАТ

Большинство колхозов Гурьевского района попрежнему остается в большом долгу перед государством по поставкам сельскохозяйственных продуктов. На 15 октября здесь план хлебозаготовок выполнен лишь на 61,9 процента, а план поставок картофеля — только на 13,4 процента.

В чем состоят причины такого положения дел? Прежде всего в том, что руководители ряда колхозов стали на путь сдерживания вывозки сельскохозяйственных продуктов на государственные заготовительные пункты, откладывают выполнение обязательств перед государством на задний план.

В самом деле, чем, как не безответственностью, можно об'яснить тот факт, что к 15 октября в Гурьевском районе была завершена копка картофеля, а вывозка его государству составила немногим более 13 процентов к плану.

В колхозе имени Хрущева убран и сложен в бурты весь картофель. Правление артели и председатель тов. Степанов не скупятся на заверения в том, что обязательство перед государством они выполнят в кратчайший срок. Однако эти заверения остаются пустыми обещаниями. Колхоз выполнил план сдачи картофеля менее чем на 10 процентов.

Также медленно выполняет свое обязательство перед государством сельхозартель «Путь к коммунизму» (председатель тов. Кузьмин).

Хуже того, в районе имеется немало таких колхозов, которые до последнего времени не приступали к вывозке картофеля на государственные заготовительные пункты. К ним относятся, в первую очередь, сельхозартели «По заветам Ленина» (председатель тов. Рыжков), имени Маленкова (тов. Якимов), «Заря коммунизма» (тов. Михальченко). Чего недостает руководителям этих колхозов, чтобы в короткие сроки вывезти картофель? Только одного — желания по-настоящему взяться за дело.

Председатель колхоза имени Буденного тов. Нестеров долгое время ссылался на то, что артель испытывает затруднения в транспорте. Он уверял, что, как только ему выделят хотя бы одну автомашину, дело пойдет и колхоз выполнит план сдачи картофеля. Машину дали. Но она возвратилась в райпотребсоюз порожней потому, что в колхозе никто и не подумал подготовить картофель к сдаче государству. Точно такой же факт имел место и в колхозе «Искра» (председатель тов. Шалаев).

Руководители городского комитета партии и райисполкома часто говорят о том, что необходимо «принять меры», «покончить с безответственным отношением отдельных руководителей колхозов к заготовкам» и т. д., принимают по этому вопросу решения. Но дальше этого не идут.

Никто из руководителей колхозов не привлечен к ответственности за антигосударственное отношение к заготовкам сельскохозяйственных продуктов, за игнорирование интересов государства.

Горком и райисполком мирятся с тем, что многие сельские Советы и руководители МТС совершенно устранились от заготовок сельскохозяйственных продуктов, что работники райпотребсоюза и других заготовительных организаций считают себя только приемщиками продукции, не ведут в колхозах никакой раз'яснительной и организационной работы.

Заготовителей вовсе не тревожит то обстоятельство, что и колхозники очень медленно выполняют свои обязательства по сдаче государству картофеля, овощей и других сельскохозяйственных продуктов. В селах района не проводится никакой работы по организации госзакупа, по раз'яснению новых закупочных цен.

Отсутствие требовательности к руководителям колхозов, безучастное отношение работников заготовительных организаций к ходу выполнения плана поставок государству зерна, картофеля и овощей породили беспечность и безответственность к этому важнейшему государственному делу, привели Гурьевский район к серьезному отставанию.

Горком и райисполком обязаны принять решительные меры к тому, чтобы в наступившую декаду преодолеть отставание на заготовках сельскохозяйственных продуктов.

П. ТИМОФЕЕВ.

Картофель лежит на полях

Нетерпимое положение создалось с уборкой картофеля и сдачей его государству в колхозе имени Сталина. Здесь в первой полеводческой бригаде не убран картофель на площади 3 га, а выкопанный лежит в буртах на полосе.

Причины этого состоят в том, что правление артели до последнего времени возлагало надежды на помощь со стороны и не организовало колхозников на проведение уборки картофеля.

Вместо того, чтобы мобилизовать транспорт на вывозку картофеля государству, председатель колхоза тов. Подуков использует его на второстепенных работах и для своих личных нужд.

Не лучше положение в колхозе имени Молотова (председатель тов. Пашелист). Для сдачи государству имеются сотни центнеров картофеля, но правление артели без всяких причин сдерживает вывозку его на заготовительный пункт. В последние дни колхоз прекратил копку картофеля. Создалась угроза того, что 3 гектара так и останутся неубранными.

Очень медленно идет уборка и сдача государству картофеля и овощей в колхозах имени Ворошилова, «Кузбасс», «Знамя коммунизма», имени Суворова и многих других.

М. РЕЗНИК.
(Корр. «Кузбасса»).

Итатский район.

На вспашке зяби

С большим под'емом трудятся на вспашке зяби механизаторы Улановской МТС. Первенство в соревновании держит коллектив тракторной бригады, возглавляемый тов. Белоусовым. Работая на полях колхоза имени Жданова, бригада досрочно выполнила план под'ема зяби и сейчас вспахала более 100 гектаров дополнительно к заданию.

Такие трактористы, как тт. Светлов, Ягодин, Дерябин и другие, при отличном качестве пахоты довели сменную выработку до 130—150 процентов.

Е. КУКУРЕНКОВ,
агроном Улановской МТС.

НЕ РУКОВОДЯТ ВАЖНЫМ ДЕЛОМ

Сентябрьский Пленум ЦК КПСС указал, что укрепление колхозов и МТС квалифицированными кадрами специалистов сельского хозяйства является решающим условием успешного развития колхозного производства. Пленум Центрального Комитета партии обязал партийные и советские организации провести раз'яснительную работу среди механизаторов, ушедших в промышленные предприятия и в различные учреждения, призвать их вернуться на работу в МТС и колхозы.

Партийные организации должны были сразу же после опубликования постановления Пленума вплотную приступить к этому важнейшему делу, принять неотложные меры к тому, чтобы специалисты сельского хозяйства возвратились в МТС и колхозы. Однако в Юргинском районе ничего подобного не делается. Горком партии и райисполком ограничились только тем, что направили для работы в МТС и колхозы агрономов и зоотехников из районного управления сельского хозяйства и заготовок.

В результате в колхозах района и по сей день недостает 16 агрономов и 27 зоотехников. Не укомплектованы еще кадрами агрономов и зоотехников непосредственно сами МТС. В машинно-тракторных станциях нехватает комбайнеров, трактористов и других механизаторов. Это происходит потому, что горком партии и райисполком предоставили дело привлечения кадров в колхозы и МТС полнейшему самотеку.

Постановление Пленума ЦК КПСС среди трудящихся города раз'ясняется плохо. Лишь в отдельных организациях изредка проводятся беседы агитаторов. Но эти беседы не увязываются с местной жизнью, не подкрепляются фактами из деятельности МТС и колхозов района, не носят целеустремленного характера.

Между тем в городских предприятиях и учреждениях работает много специалистов сельского хозяйства. По данным горкома КПСС, в городе насчитываются сотни бывших механизаторов. С большинством из них до сих пор никто не побеседовал, не раз'яснил им, что их место сейчас в сельском хозяйстве, в первых рядах борцов за изобилие продуктов питания для населения и сырья для легкой промышленности.

Приведем пример. В строительной организации работает немало трактористов и комбайнеров, пришедших сюда из МТС и колхозов. Есть среди них коммунисты. Секретарь партбюро тов. Дудинский признает:

— Согласен, что с призывом специалистов в колхозы у нас дело обстоит очень плохо. Но это происходит потому, что нам не дали команды из горкома заняться раз'яснительной работой, и мы до сих пор ждем указаний.

Этим сказано все. В первичных партийных организациях города не проявляют собственной инициативы, не понимают того, что соответствующие указания им давно уже даны в постановлении Пленума ЦК КПСС. А городской комитет партии не принимает мер к тому, чтобы нацелить первичные парторганизации на привлечение кадров для работы в МТС и колхозах.

Вся организационная сторона этого дела возложена на второго секретаря горкома партии тов. Самойловича и председателя райисполкома тов. Екимова. О том, как они работают, можно судить хотя бы по такому факту. В горком КПСС поступило десять заявлений от желающих поехать на работу в деревню. Прошло немало времени, а удовлетворено лишь четыре заявления: слесаря Фроловского, направленного в Копыловскую МТС, агронома Киряковой, которая будет работать в колхозе «Комсомолец», токарей М. Корчуганова и А. Юшкова, направленных в Проскоковскую МТС. Заявления автомеханика Кухарского, техника-строителя Евсеева, токаря А. Бирюкова и других оставлены без ответа. Больше того, в горкоме партии до сих пор неизвестно, в какую МТС и сколько требуется послать трактористов и комбайнеров.

Большую ошибку допускают руководители партийных и советских организаций Юргинского района, считая, что пополнение МТС и колхозов специалистами может проходить самотеком, без большой организационной и раз'яснительной работы.

Н. БЕРСЕНЕВ.
(Корр. «Кузбасса»).

ПО НАШЕЙ СТРАНЕ

Азербайджанская ССР. Коллектив Бузовнинской конторы бурения добился нового выдающегося успеха. Буровой мастер Г. Шейдабеков пробурил скважину № 953 со скоростью 5.916 метров на станок в месяц, что на 484 метра превышает всесоюзный рекорд, установленный недавно мастером этой же конторы Шарифом Фаткулиевым.

НА СНИМКЕ: мастер Ш. ШЕЙДАБЕКОВ (справа) и лучший бурильщик Г. САЛМАНОВ проверяют бурильный инструмент перед спуском в скважину.

Фотохроника ТАСС.

СОРЕВНОВАНИЕ ГОРНЯКОВ ДОНБАССА И ПОДМОСКОВЬЯ

ШАХТЕРСК. Донецкие шахтеры подхватывают почин рабочих и инженеров шахты № 35 комбината «Москвоуголь», начавших соревнование за снижение себестоимости топлива, за рентабельную работу шахт.

Горняки шахты № 2 треста «Зуевантрацит» обратились с письмом к коллективу 35-й шахты комбината «Москвоуголь», в котором предлагают начать соревнование двух шахт за достижение лучших технико-экономических показателей. Этот передовой донецкий коллектив недавно завоевал переходящее Красное знамя ВЦСПС и Министерства угольной промышленности. Он уже имеет на своем счету около 15 тысяч тонн сверхпланового антрацита и 150 тысяч рублей экономии, полученной от снижения себестоимости топлива. Вступая в соревнование с горняками «Мосбасса», донецкие шахтеры взяли новые повышенные обязательства: они решили добыть до конца года еще несколько тысяч тонн угля дополнительно к заданию и сберечь от снижения себестоимости топлива 325 тысяч рублей.

НОВЫЕ ПИЩЕВЫЕ ПРЕДПРИЯТИЯ

ТБИЛИСИ. В Грузии ведется большая работа по строительству новых и расширению действующих пищевых предприятий.

В крупнейших субтропических районах республики — Кобулетском, Махарадзевском, Гегечкорском, Гальском и других сооружаются новые чайные фабрики. В процессе строительства находятся 25 чайных фабрик. Значительное развитие получает винодельческая промышленность — одна из ведущих отраслей промышленности продовольственных товаров Грузии. В поселке Авчала, близ Тбилиси, ведется строительство крупнейшего в республике коньячного завода. Он рассчитан на ежегодный выпуск 200 тысяч декалитров коньяка.

200 ТЫСЯЧ КИЛОГРАММОВ БИСКВИТОВ В ДЕНЬ

МОСКВА. Бисквитная фабрика «Большевик» значительно увеличила выпуск продукции высших сортов — тортов, пирожных, вафель. Предприятие дает ежедневно около двухсот тысяч килограммов изделий. Фабрика стала предприятием передовой техники. В цехах оборудованы автоматическая линия непрерывного замеса теста, линия ротации бисквита и другие механизмы, позволяющие увеличить производство, экономить сырье и снизить стоимость продукции. Установлена также новая машина по завертке бисквита.

РЕЖИССЕР СПЕКТАКЛЯ СЛЕСАРЬ САКОВ

ЧЕЛЯБИНСК. Почти во всех цехах Челябинского тракторного завода имеются коллективы художественной самодеятельности. Особенно славится на заводе драматический коллектив цеха шасси. За время своего существования он поставил свыше двадцати пьес. В его репертуаре в основном пьесы советских драматургов.

Руководитель драматического коллектива цеха шасси слесарь Сергей Саков — большой любитель сценического искусства. Он исполняет главные роли в ряде пьес и постановщик многих спектаклей. В цехе его знают как передового рабочего. Сценические способности Сакова развились на заводе.

ПРОМЫСЛОВАЯ КООПЕРАЦИЯ — СЕЛЬСКОМУ ХОЗЯЙСТВУ

ВОРОНЕЖ. Промысловая кооперация области выпускает для сельского хозяйства большое количество строительных материалов, шорно-обозных изделий, мелкий ручной инвентарь.

В цехах промартели «Коллективный труд» города Калача начался монтаж оборудования для производства шифера. В Липецке, Россоши и Усмани организуется выпуск песчано-цементной черепицы. Артели Новохоперского, Хлевенского и Анненского районов готовят овощеводческим колхозам 10 тысяч парниковых рам.

(ТАСС).

XIII ПЛЕНУМ ЦК ВЛКСМ

На днях состоялся очередной XIII пленум ЦК ВЛКСМ. Пленум обсудил вопросы: постановление Пленума ЦК КПСС «О мерах дальнейшего развития сельского хозяйства СССР» и задачи комсомольских организаций; о созыве очередного XII съезда ВЛКСМ.

По обсужденным вопросам пленум ЦК ВЛКСМ принял соответствующие постановления.

☆ ☆ ☆

С докладом по первому вопросу выступил секретарь ЦК ВЛКСМ т. Шелепин А. Н. Докладчик и участники пленума в своих выступлениях отмечали огромное значение сентябрьского Пленума Центрального Комитета партии, наметившего величественную программу дальнейшего мощного под'ема социалистического сельского хозяйства. Комсомольцы и молодежь, как и весь советский народ, встретили постановление Пленума ЦК КПСС единодушным одобрением.

В постановлении пленума ЦК ВЛКСМ указывается, что руководящие комсомольские органы, многие первичные комсомольские организации за последнее время ослабили свое внимание к вопросам участия в хозяйственной деятельности колхозов, МТС и совхозов, недостаточно участвуют в развитии общественного животноводства, плохо борются за увеличение производства картофеля и овощей, не выступают инициаторами внедрения передовых методов выращивания этих культур; райкомы, обкомы, крайкомы комсомола и ЦК ЛКСМ союзных республик слабо направляют внимание комсомольских организаций на борьбу за высокую культуру земледелия, дальнейшее повышение урожаев зерновых, технических и масличных культур. Многие комсомольские организации МТС и совхозов не добиваются высокопроизводительного использования сельскохозяйственных машин.

Пленум признал важнейшей задачей комсомольских организаций — обеспечить активное участие комсомольцев, всей молодежи в претворении в жизнь величественной программы дальнейшего развития сельского хозяйства СССР, намеченной сентябрьским Пленумом ЦК КПСС. Комсомольские организации должны организовать широкое раз'яснение комсомольцам и молодежи постановления Пленума ЦК КПСС, постановлений Совета Министров СССР и ЦК КПСС по вопросам развития животноводства, производства картофеля и овощей, улучшения работы МТС. Каждая комсомольская организация должна выработать конкретный план действий по участию в выполнении постановления Пленума ЦК КПСС.

Пленум ЦК ВЛКСМ обязал комсомольские организации колхозов и совхозов, райкомы, обкомы, крайкомы комсомола и ЦК ЛКСМ союзных республик до 1 декабря 1953 года провести по согласованию с партийными организациями отбор комсомольцев для работы в животноводстве. Необходимо добиться самого активного участия сельских комсомольцев и молодежи в создании в каждом колхозе и совхозе прочной кормовой базы, как важнейшего условия дальнейшего под'ема общественного животноводства. Комсомольские организации колхозов, МТС и совхозов должны всемерно содействовать расширению посевных площадей под кормовые культуры, добиваться значительного повышения урожайности многолетних и однолетних трав, кукурузы и подсолнечника на силос, зернофуражных культур, кормовых корнеплодов и кормовых бахчевых культур, больше уделять внимания заготовке силоса. Ближайшей задачей комсомольских организаций является активное участие комсомольцев и молодежи в подготовке и проведении зимовки скота.

Комсомольским организациям предложено добиваться увеличения производства картофеля и овощей. Необходимо настойчиво и решительно внедрять в производство квадратно-гнездовой способ посадки и посева картофеля и овощей, принять участие в отборе и обучении необходимого количества кадров для работы на картофелесажалках и рассадо-посадочных машинах. Комсомольские организации колхозов и совхозов призваны организовать массовое изготовление торфоперегнойных горшочков силами комсомольцев и молодежи.

Комсомольские организации колхозов, МТС, совхозов должны усилить борьбу за дальнейшее повышение урожайности зерновых, технических и масличных культур.

Пленум ЦК ВЛКСМ обязал комсомольские организации МТС и совхозов активнее помогать партийным организациям, директорам МТС и совхозов в улучшении использования машинно-тракторного парка, повышении производительности каждой машины, в своевременном и доброкачественном проведении всех сельскохозяйственных работ. Райкомы, горкомы, обкомы, крайкомы комсомола и ЦК ЛКСМ союзных республик должны принять непосредственное участие в создании постоянных кадров механизаторов в МТС, поддерживать стремление лучшей молодежи возвратиться на работу в машинно-тракторные станции, принять активное участие в наборе учащихся в школы и училища механизации.

Комсомольские организации обязаны активно включиться в работу по отбору 100 тысяч агрономов и зоотехников для обслуживания колхозов. Райкомам комсомола, комсомольским организациям МТС, колхозов и совхозов необходимо улучшить работу с молодыми специалистами сельского хозяйства, проявлять заботу об их устройстве, привлекать их к активной работе в комсомольских организациях.

Комсомольские организации должны участвовать в работе трехлетних агрозоотехнических курсов, вовлекать в занятия на курсах широкие массы сельской молодежи и комсомольцев; практиковать встречи молодежи с мастерами сельскохозяйственного производства, проводить совещания, конференции, слеты молодых новаторов колхозного производства, экскурсии молодежи в передовые колхозы, МТС, совхозы, опытные хозяйства.

Комсомольским организациям колхозов необходимо больше оказывать помощи партийным организациям и правлениям колхозов в борьбе за строгое соблюдение Устава сельскохозяйственной артели, в улучшении организации труда и повышении трудовой дисциплины, решительно выступать против случаев разбазаривания общественных земель и колхозного добра, против бесхозяйственности.

Пленум ЦК ВЛКСМ подчеркнул, что в борьбе за успешное претворение в жизнь постановления сентябрьского Пленума ЦК КПСС должны активно участвовать все комсомольские организации, и поставил в связи с этим задачи перед организациями ВЛКСМ предприятий машиностроения, химической, металлургической, лесной, местной и кооперативной промышленности, промышленности строительных материалов, железнодорожного, морского, речного и автомобильного транспорта.

Пленум потребовал от комсомольских организаций всемерного улучшения массово-политической работы среди молодежи, усиления заботы о повышении ее общеобразовательного уровня.

Пленум определил задачи организационного укрепления первичных комсомольских организаций колхозов, МТС, совхозов, улучшения руководства ими со стороны райкомов, обкомов, крайкомов комсомола и ЦК ЛКСМ союзных республик.

В постановлении Пленума ЦК ВЛКСМ подчеркивается, что в настоящих условиях от всех комсомольских работников требуется знание сельскохозяйственного производства, работы колхозов, МТС и совхозов. Комсомольские работники должны настойчиво изучать основы сельскохозяйственной науки, передовой опыт и всемерно добиваться внедрения этого опыта в сельское хозяйство.

Пленум ЦК ВЛКСМ заверил Центральный Комитет Коммунистической партии Советского Союза, что комсомольцы, вся советская молодежь проявят свой почин и инициативу, не пожалеют сил, энергии и труда в борьбе за выполнение задач дальнейшего развития сельского хозяйства СССР, за неуклонный под'ем благосостояния советского народа.

☆ ☆ ☆

Пленум ЦК ВЛКСМ решил созвать в феврале 1954 года очередной XII с'езд Всесоюзного Ленинского Коммунистического Союза Молодежи. Утверждена следующая повестка дня с'езда: отчетный доклад Центрального Комитета ВЛКСМ; отчетный доклад Центральной Ревизионной Комиссии ВЛКСМ; о работе пионерской организации имени В. И. Ленина; изменения в Уставе ВЛКСМ; выборы центральных органов ВЛКСМ.

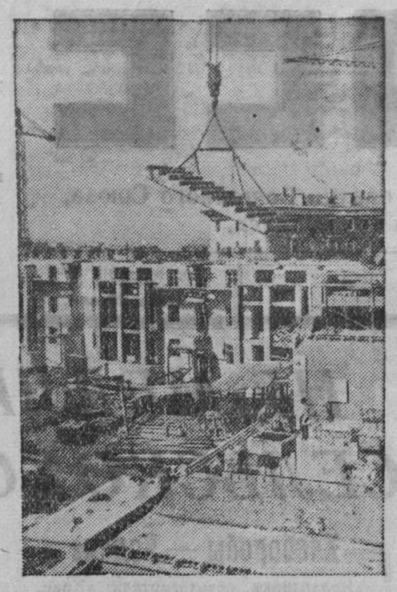

Сталинск строится.

НА СНИМКЕ: сооружение многоэтажных домов для кузнецких металлургов в районе «Треугольника».

Фото Г. Преснякова.

Библиотеки в Мысках беспризорны

Решения XIX с'езда КПСС и постановления ЦК партии требуют неуклонного развития всех отраслей культуры и коренного улучшения идеологической работы на селе.

Между тем в Мысковском районе недооценивают роль культурно-просветительных учреждений. Здесь формально подошли к организации новых сельских библиотек, разместили их в не пригодных для работы помещениях. В поселке Ольжерас новая библиотека размещена на сцене клуба. Книги лежат на полу, часть их свалена на полках единственного шкафа.

Топливом библиотека не обеспечена, не имеет она и освещения, так как в сельпо не привозят керосина. Заведующая библиотекой три месяца не получает зарплаты.

Обращалась она за помощью к председателю Ольжерасского поссовета тов. Михайлец, но он ей на это ответил:

— У меня нет денег. На работу я вас не принимал, платить не буду, не разрешаю финансировать и по другим статьям.

В результате такого отношения работа библиотеки не налаживается. Посещают ее всего 60 читателей. Тов. Майтакова не может провести ни одного массового мероприятия, оформить выставки, вывесить список литературы.

Не лучше дело и в районной библиотеке, которая не имеет читального зала. Выделенная для него комната в течение полутора лет занята под квартиру и неизвестно, когда освободится.

В холодном и неудобном помещении находится библиотека Мысковского стройуправления. В здании нет электросвета, так что в вечерние часы заниматься нельзя. Читальный зал не оборудован. Библиотека комплектуется новыми книгами без всякой системы, поэтому здесь нет многих необходимых книг.

Партийная и профсоюзная организации стройуправления не контролируют работу библиотеки, не помогают ей.

Такое положение с работой библиотек в районе не может быть терпимо. Райисполкому и его отделу культуры необходимо добиться улучшения деятельности библиотек и читальных залов.

Нужно отремонтировать помещения и обеспечить топливом библиотеки, чтобы всю зиму в них велась работа.

М. ШИЛЬКО,
старший инспектор областного управления культуры.

УКАЗ
ПРЕЗИДИУМА ВЕРХОВНОГО СОВЕТА СССР
О награждении орденами и медалями врачей и других медицинских и фармацевтических работников
по Кемеровской области

В соответствии с Указом Президиума Верховного Совета СССР от 10 октября 1949 года за выслугу лет и безупречную работу **наградить:**

ОРДЕНОМ ЛЕНИНА

1. **Власова** Ивана Михайловича — врача, заведующего противомалярийной станцией, г. Ленинск-Кузнецкий.
2. **Кротикова** Карпа Матвеевича — фельдшера здравпункта при азотно-туковом заводе, г. Кемерово.
3. **Морозова** Василия Дмитриевича — фельдшера, помощника маляриолога областной противомалярийной станции.
4. **Подковского** Александра Павловича — врача, заведующего станцией скорой помощи, г. Ленинск-Кузнецкий.

ОРДЕНОМ ТРУДОВОГО КРАСНОГО ЗНАМЕНИ

1. **Зорина** Николая Петровича — врача больницы, г. Ленинск-Кузнецкий.
2. **Рыфтина** Хаима Моисеевича — врача больницы, г. Прокопьевск.
3. **Фокину** Лидию Алексеевну — врача больницы, г. Прокопьевск.

ОРДЕНОМ «ЗНАК ПОЧЕТА»

1. **Большанину-Раводину** Елену Александровну — врача санитарно-эпидемиологической станции, г. Прокопьевск.
2. **Борисову** Татьяну Васильевну — врача кожно-венерологического диспансера, г. Ленинск-Кузнецкий.
3. **Вицину** Тамару Михайловну — врача областного кожно-венерологического диспансера.
4. **Касимовцеву** Нину Ивановну — врача инфекционной больницы взрослых, г. Кемерово.
5. **Щеглову** Марию Александровну — медицинскую сестру областной больницы.

МЕДАЛЬЮ «ЗА ТРУДОВУЮ ДОБЛЕСТЬ»

1. **Агееву** Александру Васильевну — главного врача санитарно-эпидемиологической станции, г. Кемерово.
2. **Барышникову** Ольгу Герасимовну — зубного врача поликлиники № 1, Заводский район, г. Кемерово.
3. **Гопову** Антонину Алфеевну — зубного врача 1-й городской больницы, Рудничный район, г. Кемерово.
4. **Запорожец** Аллу Андреевну — зубного врача, заведующую здравпунктом при шахте «Манеиха», г. Прокопьевск.
5. **Кудрявцеву** Лидию Николаевну — главного врача санитарно-эпидемиологической станции, Кировский район, г. Кемерово.
6. **Кузнецову** Варвару Владимировну — главного врача областного кожно-венерологического диспансера.
7. **Токмакову** Зою Ивановну — медицинскую сестру детской инфекционной больницы, г. Кемерово.
8. **Фролкову** Зинаиду Федоровну — медицинскую сестру больницы, г. Ленинск-Кузнецкий.

МЕДАЛЬЮ «ЗА ТРУДОВОЕ ОТЛИЧИЕ»

1. **Арзамасцеву** Веру Макаровну — медицинскую сестру Тырганской больницы, г. Прокопьевск.
2. **Баргман** Сарру Хаскелевну — врача санитарно-эпидемиологической станции, г. Кемерово.
3. **Белоногову** Клавдию Алексеевну — медицинскую сестру детской инфекционной больницы, г. Кемерово.
4. **Белюшину** Марию Тимофеевну — медицинскую сестру инфекционной больницы взрослых, г. Кемерово.
5. **Белянину** Валентину Андреевну — медицинскую сестру, лаборанта инфекционной больницы взрослых, г. Кемерово.
6. **Борисенко** Галину Дмитриевну — медицинскую сестру больницы при заводе, Кировский район, г. Кемерово.
7. **Горбунову** Тамару Васильевну — главного врача больницы № 7, Зенковский район, г. Прокопьевск.
8. **Дранишникову** Марию Сергеевну — акушерку больницы, г. Прокопьевск.
9. **Ерофееву** Марию Михайловну — фельдшера, заведующую детскими яслями № 2, г. Прокопьевск.
10. **Казееву** Зинаиду Даниловну — фельдшера, помощника эпидемиолога санитарно-эпидемиологической станции, г. Прокопьевск.
11. **Кирноз** Анну Андреевну — врача больницы, г. Прокопьевск.
12. **Литкову** Тамару Александровну — заместителя главного врача областной больницы.
13. **Лотоцкую** Надежду Викторовну — врача 1-й городской больницы, Рудничный район, г. Кемерово.
14. **Маркварт** Раису Францевну — главного врача больницы при заводе, г. Кемерово.
15. **Нечаеву** Екатерину Петровну — главного врача поликлиники № 2, г. Кемерово.
16. **Парфенову** Агафью Степановну — фельдшера, лаборанта областной противомалярийной станции.
17. **Пасевич** Валентину Макаровну — медицинскую сестру медико-санитарной части при азотно-туковом заводе, г. Кемерово.
18. **Песцову** Клавдию Андреевну — медицинскую сестру больницы, Итатский район.
19. **Потапову** Наталью Яковлевну — главного врача 1-й городской больницы, Рудничный район, г. Кемерово.
20. **Проскурякову** Любовь Георгиевну — медицинскую сестру инфекционной больницы взрослых, г. Кемерово.
21. **Пустовалову** Тамару Владимировну — главного врача больницы при шахте «Северная», Рудничный район, г. Кемерово.
22. **Родченко** Галину Михайловну — врача детской инфекционной больницы, г. Кемерово.
23. **Сабанскую** Александру Арсеньевну — врача медико-санитарной части при заводе, г. Кемерово.
24. **Спиридонову** Наталью Николаевну — врача больницы, г. Ленинск-Кузнецкий.
25. **Стерник** Екатерину Ивановну — врача больницы при коксохимическом заводе, г. Кемерово.
26. **Стрельцову** Домну Семеновну — врача поликлиники № 1, Заводский район, г. Кемерово.
27. **Тупицину** Марию Ивановну — медицинскую сестру больницы, г. Ленинск-Кузнецкий.
28. **Урюпину** Клавдию Федоровну — медицинскую сестру, заведующую детскими яслями № 22, г. Кемерово.
29. **Чернокульскую** Любовь Николаевну — медицинскую сестру детской инфекционной больницы, г. Кемерово.

Председатель Президиума Верховного Совета СССР К. ВОРОШИЛОВ.
Секретарь Президиума Верховного Совета СССР Н. ПЕГОВ.

Москва, Кремль.
17 сентября 1953 г.

В ПРЕЗИДИУМЕ ВЦСПС

О ежемесячных членских взносах для членов профсоюзов

Президиум ВЦСПС принял постановление о ежемесячных членских взносах для членов профсоюзов. В нем указывается, что улучшение материального благосостояния рабочих и служащих, рост курса советского рубля и укрепление финансового состояния профсоюзов создали возможность снизить размеры членских профсоюзных взносов. Исходя из этого, президиум ВЦСПС установил с 1 ноября 1953 года ежемесячные взносы для членов профсоюзов в следующих размерах: имеющие месячный заработок (стипендию) до 500 рублей вносят 50 копеек за каждые полные сто рублей заработка; от 501 до 600 рублей — 4 рубля; от 601 до 700 рублей — 5 рублей; свыше 700 рублей — один процент.

Фабрично-заводским и местным комитетам предложено в кратчайший срок ознакомить всех членов профсоюзов с новыми размерами членских взносов.

Руководителям профсоюзных органов предлагается более бережно относиться к расходованию профсоюзных средств, добиваться сокращения административно-хозяйственных расходов и штатов профсоюзных органов, широко используя возросшую активность и инициативу членов профсоюзов. Профсоюзные организации должны и впредь направлять больше денежных средств на проведение культурно-массовой работы, развитие физической культуры и спорта, на оказание помощи членам профсоюза.

Президиум ВЦСПС обязал профсоюзные организации усилить массово-воспитательную и раз'яснительную работу и добиваться вовлечения всех рабочих и служащих в профсоюз.

(ТАСС).

Выше роль постоянных комиссий местных Советов

Большие и ответственные задачи, стоящие перед местными Советами области в связи с решениями V сессии Верховного Совета СССР и сентябрьского Пленума ЦК КПСС, требуют всемерного усиления организаторской работы Советов в массах, укрепления связи с избирателями. Серьезная роль в успешном решении этой задачи принадлежит постоянным комиссиям местных Советов депутатов трудящихся.

Постоянные комиссии являются одной из важнейших организационных форм деятельности депутатов. Это большая сила, с помощью которой Советы вовлекают тысячи советских граждан в дело управления государством, проводят в жизнь постановления партии и правительства и свои собственные решения.

Деятельность постоянных комиссий широка и многообразна. Работая по составленному ими плану, постоянные комиссии организуют проверку состояния дел, дают заключения и предложения по вопросам, вносимым исполкомами на рассмотрение сессий. Они выявляют запросы избирателей, проверяют, в пределах своих функций, работу учреждений и организаций, содействуют быстрейшему выполнению намеченных Советами мероприятий.

На первых сессиях местных Советов в начале года было образовано 2058 постоянных комиссий по основным отраслям хозяйственной и культурной деятельности. В их состав избраны 9600 депутатов областного, городских, районных, поселковых и сельских Советов. К постоянной работе в комиссиях привлечен широкий актив. За полугодие комиссии внесли на рассмотрение Советов и их исполкомов более 1800 различных вопросов.

Многие постоянные комиссии нашей области правильно организуют свою работу и оказывают серьезную помощь исполкомам в осуществлении принятых Советами решений. Например, комиссия Кемеровского районного Совета по сельскому хозяйству (председатель тов. Адаменко), а также ряд сельскохозяйственных комиссий сельских Советов этого района, обсудив материалы сентябрьского Пленума ЦК КПСС, приняли деятельное участие в раз'яснении этих документов среди колхозников. Член постоянной комиссии Мазуровского сельского Совета тов. Терещенко, вскрыв ряд недостатков в ходе уборки картофеля и овощей, внес вопрос об этом на рассмотрение исполкома сельского Совета. 14 октября по инициативе комиссии сельский Совет обсудил вопрос «О выполнении плана общественного животноводства колхозами сельсовета». Члены комиссии после этого рассказали в колхозах о намеченных сельсоветом практических мерах по проведению в жизнь решений сентябрьского Пленума ЦК КПСС.

Сельскохозяйственная комиссия Кемеровского райсовета в октябре внесла на рассмотрение Совета и исполкома ряд вопросов, вытекающих из решений Пленума ЦК: «О развитии общественного животноводства в колхозах района», «О ходе вспашки зяби» и т. д.

Депутаты Ленинск-Кузнецкого городского Совета — члены постоянной комиссии по местной промышленности (председатель тов. Раменский) — значительную часть времени проводят на предприятиях местной промышленности города, советуются с рабочими, специалистами, внимательно изучают и обобщают их предложения. Это дало возможность комиссии внести на рассмотрение горисполкома ряд ценных предложений. Например, по ее материалам исполком обсудил и принял решение о работе городского кирпичного завода. Было налажено снабжение завода водой, приведен в порядок заводской транспорт, организована учеба кадров. Завод стал работать лучше, заметно увеличив выпуск кирпича в сравнении с прошлым годом.

Большую роль в налаживании кинообслуживания населения сыграла постоянная комиссия по культурно-просветительной работе этого же горисполкома, возглавляемая тов. Гудалиным. Выявив причины многочисленных недостатков в работе городской киносети, комиссия разработала и внесла на обсуждение горисполкома ряд практических предложений. Решение исполкома депутаты взяли под неослабный контроль. В короткое время был отремонтирован клуб железнодорожников, организована предварительная продажа билетов на киносеансы, приведен в порядок городской кинотеатр.

Постоянная комиссия Кузедеевского районного Совета по сельскому хозяйству и заготовкам (председатель тов. Колмогоров) по совету райисполкома изучила стиль руководства Кандалепского сельского Совета колхозами. Принятое райисполкомом по материалам комиссии решение помогло этому и другим сельсоветам района улучшить свою деятельность.

Есть, однако, и такие комиссии, которые пока еще слабо проявляют себя, ограничиваются редкими содокладами на сессиях, не участвуют в проверке и организации исполнения решений Советов.

Некоторые постоянные комиссии Осинниковского городского Совета за 7 месяцев, истекших после их образования, провели всего по одному заседанию, то есть по существу не работали. Комиссии Итатского районного Совета не проявили какой-либо инициативы и за этот же период не внесли на рассмотрение Совета ни одного вопроса. В ряде случаев комиссии Советов замыкаются в узком кругу, не вовлекают в свою работу актив. Нередки и такие факты, когда по вине председателей отдельные члены комиссий не знают своих обязанностей и не участвуют поэтому в работе.

Все эти недостатки легко могут быть устранены при более конкретной помощи комиссиям со стороны исполнительных комитетов Советов. Очень важно добиваться, чтобы в работе исполкома и комиссий Совета был постоянный деловой контакт. К примеру, исполком Мариинского городского Совета систематически проводит совещания с председателями комиссий, помогает им организовать обмен опытом работы, поддерживает их инициативу. Почти все вопросы, рассмотренные постоянными комиссиями, были затем обсуждены на заседаниях исполкома или сессиях городского Совета. Большую помощь постоянным комиссиям оказывают также Ленинск-Кузнецкий горисполком, Яшкинский и Кузедеевский райисполкомы.

В то же время некоторые председатели исполкомов не учитывают важности повседневной работы с комиссиями. Неправильно, например, поступает председатель исполкома Анжеро-Судженского городского Совета тов. Маргун, ограничившийся инструктивными указаниями председателям комиссий в начале их работы и не уделявший им на протяжении нескольких месяцев почти никакого внимания. Не случайно, что некоторые комиссии здесь еще не начали действовать.

Нельзя забывать, что постоянная комиссия — орган Совета, подотчетный и подконтрольный ему. Совет должен направлять деятельность постоянных комиссий, помогать им найти главное в работе. Исполнительный комитет должен строить свои взаимоотношения с постоянными комиссиями на основе сотрудничества, не беря на себя функций по руководству ими, но постоянно помогая комиссиям оживлять работу.

Следует шире применять оправдавший себя опыт постоянных комиссий по закреплению за депутатами отдельных поручений. Многие сельскохозяйственные комиссии Советов прикрепляют своих членов к колхозам, тракторным и полеводческим бригадам, к животноводческим фермам, возлагают на них личную ответственность за различные участки работы — контроль за качеством уборки, наблюдение за ходом подготовки к зимовке скота и т. д. Все эти меры помогают депутатам в их работе, содействуют укреплению тесной связи Совета с различными организациями.

Исполкомы также должны содействовать постоянным комиссиям в упрочении их связей с другими массовыми органами местных Советов и их исполнительных комитетов: советами содействия, уличными и квартальными комитетами, общественными инспекторами и т. д., проводить совместные совещания этих органов, добиваться в необходимых случаях их взаимных действий.

Всемерное улучшение работы постоянных комиссий — одно из необходимых условий успешного решения местными Советами нашей области задач, поставленных партией и правительством.

Ю. АЛЕКСАНДРОВ,
секретарь исполкома областного Совета депутатов трудящихся.

УКАЗ
ПРЕЗИДИУМА ВЕРХОВНОГО СОВЕТА СССР
О награждении орденами и медалями рабочих ведущих профессий, руководящих и инженерно-технических работников предприятий и организаций районного управления энергетического хозяйства „Кемеровэнерго" Министерства электростанций и электропромышленности СССР
по Кемеровской области

В соответствии с Указом Президиума Верховного Совета СССР от 24 мая 1951 года за выслугу лет и безупречную работу **наградить:**

ОРДЕНОМ ТРУДОВОГО КРАСНОГО ЗНАМЕНИ

Ивановского Александра Владимировича — начальника участка.

МЕДАЛЬЮ «ЗА ТРУДОВУЮ ДОБЛЕСТЬ»

1. **Кунтарева** Ивана Кирилловича — электросварщика.
2. **Пешкова** Ерофея Агеевича — старшего машиниста турбин.
3. **Протасова** Ивана Архиповича — машиниста турбины.
4. **Рассолова** Михаила Харитоновича — кочегара.
5. **Сапожникова** Кузьму Игнатьевича — слесаря.
6. **Саркеева** Александра Павловича — машиниста турбины.
7. **Торгаева** Никиту Андреевича — бригадира-электромонтера.

МЕДАЛЬЮ «ЗА ТРУДОВОЕ ОТЛИЧИЕ»

1. **Агишева** Ивана Николаевича — начальника отдела.
2. **Антончика** Константина Альбиновича — слесаря.
3. **Армянинова** Павла Никитовича — старшего дежурного электромонтера.
4. **Архипенко** Евдокию Миновну — машиниста питательных насосов.
5. **Барашкову** Ксению Александровну — заместителя главного бухгалтера.
6. **Брюховецкого** Виктора Дмитриевича — главного инженера.
7. **Будько** Якова Никифоровича — инженера.
8. **Вакулу** Владимира Васильевича — инженера.
9. **Веретенникова** Александра Алексеевича — бригадира-слесаря.
10. **Димакова** Николая Андреевича — электромонтера.
11. **Жданова** Степана Андреевича — мастера.
12. **Иванова** Максима Егоровича — дежурного слесаря.
13. **Ильина** Николая Степановича — слесаря.
14. **Кожемяко** Евдокию Матвеевну — дежурного техника связи.
15. **Кондырина** Петра Александровича — дежурного инженера.
16. **Копылову** Марию Николаевну — водосмотра.
17. **Крехтунова** Алексея Трофимовича — обдувщика.
18. **Кучинского** Дмитрия Федоровича — старшего нормировщика.
19. **Лади** Феоктисту Яковлевну — водосмотра.
20. **Лесникова** Александра Арсентьевича — машиниста турбины.
21. **Лукьянца** Александра Климентьевича — начальника цеха.
22. **Максимова** Германа Николаевича — руководителя группы.
23. **Малаш** Владимира Степановича — такелажника.
24. **Марьяшина** Ивана Григорьевича — машиниста турбины.
25. **Овчинникова** Михаила Андреевича — машиниста турбины.
26. **Парфенова** Алексея Титовича — машиниста турбины.
27. **Петрова** Семена Дмитриевича — дежурного слесаря.
28. **Петухову** Матрену Яковлевну — дежурного электромонтера.
29. **Пономарева** Виктора Афанасьевича — заместителя главного инженера.
30. **Попова** Николая Васильевича — начальника отдела.
31. **Радивилова** Владимира Ивановича — шофера.
32. **Скарюпина** Анатолия Ивановича — помощника машиниста турбины.
33. **Соболя** Александра Емельяновича — слесаря.
34. **Соколова** Виктора Федоровича — сменного мастера.
35. **Старчикова** Федота Семеновича — начальника подстанции.
36. **Сырьеву** Ольгу Хрисанфовну — водосмотра.
37. **Третьякова** Николая Семеновича — слесаря.
38. **Тропского** Валентина Николаевича — начальника лаборатории.
39. **Хмелеву** Александру Михеевну — моториста транспортера.
40. **Шадрина** Ивана Максимовича — электрослесаря.

Председатель Президиума Верховного Совета СССР К. ВОРОШИЛОВ.
Секретарь Президиума Верховного Совета СССР Н. ПЕГОВ.

Москва, Кремль.
31 июля 1953 г.

ПО ПРИМЕРУ ПОЛЫСАЕВЦЕВ

Коллективы двух соседних шахт — «Абашевская-1» и «Байдаевская» — соревнуются между собой. В начале октября делегация байдаевцев приехала проверить, как идут дела на «Абашевской», чему можно поучиться у ее горняков.

— Да, здесь есть что перенять, — сказали гости, — хотя и условия работы у нас разные.

— А что конкретно вам понравилось?

— Прежде всего, порядок: чистые, освещенные штреки, застланные тротуарами. Таких у нас нет. Четкая работа транспорта, прямолинейность лав, — сказал техник Шипунов.

— Ну и, конечно, комплексная организация труда, — добавили другие. — Она себя целиком оправдала. Надо попробовать организовать такую бригаду и у нас. Думается, что тогда дела пойдут лучше.

Делегаты внимательно знакомились с системой новой организации труда, графиками цикличности, работой комбайнов и уехали домой с явным намерением рассказать товарищам о преимуществах новой работы, с крепкой уверенностью, что их шахтеры поддержат.

Так соседи учатся у одной из лучших шахт рудника. Надо сказать, что на «Абашевской-1» действительно есть много нового и интересного. Не так-то много у нас в бассейне шахт, где бы добивались ритмичной, ровной работы изо дня в день, из месяца в месяц. В июле здесь не было ни одного срыва добычи. В сентябре только один раз не выполнили план, а в октябре снова, день за днем, он значительно перевыполняется.

Секрет заключается в том, что начальник шахты тов. Новиков, главный инженер тов. Мясников и другие руководители шахты — ярые враги штурмовщины, отчетливо понимающие, какой вред она приносит. Они мобилизовали весь коллектив горняков на работу по графику. Эта мобилизация подкреплялась создачием необходимых условий для того, чтобы горняк мог производительно, без простоев работать всю смену.

На-гора уголь идет при помощи так называемой бесконечной откатки. Этот отсталый вид под'ема дает низкую производительность. Достаточно сказать, что каждая вагонетка может обернуться всего два—два с половиной раза в сутки. Значит, только четкая работа транспорта, обеспеченность достаточным количеством порожняка могут решить сложную задачу под'ема большого количества груза. Тут будет уместно отметить, что коллектив шахты давно перешагнул проектную мощность действующего под'ема.

С порядков на транспорте началась борьба за ритмичность. Теперь график на этом решающем участке стал законом.

На шахте работают три комбайна «Донбасс». В каждой лаве прежде было по две добычные и одной подготовительной смене. Неплохо шахтеры работали. Давали по 8—9 тысяч тонн в месяц. Но на шахте не довольствуются достигнутым, умеют чутко прислушиваться к новшествам. Когда стала широко известной инициатива полысаевцев, организовавших комплексные бригады, на «Абашевской» решили не медля использовать этот опыт у себя.

Было решено перевести на новый метод работы участок № 1. Создали бригаду. Причем подошли к этому вопросу творчески, приминительно к своим условиям. Бригада была скомплектована так, что в нее входили люди разных профессий. Их стали обучать вторым специальностям в комбинате рабочего образования. Менее квалифицированные трудились под руководством опытных мастеров.

И здесь новая организация труда принесла успех. Кончились пересидки, мучившие шахтеров, прекратились разговоры о выгодных и невыгодных работах. Как только настает час смены, горняки спускаются в лаву, и где бы в данный момент ни находился комбайн — в низу лавы или на верху, работа продолжается, как только смена принята. Начальник участка тов. Бабин может дать рабочему любое задание, выполнение которого необходимо для нормальной добычи. Он не услышит, как бывало, в ответ: это не мое дело, это — посторонняя работа, мне за нее прогрессивку не заплатят.

Шахтеры и раньше работали хорошо, но больше цикла в сутки дать не могли. Сдерживала подготовительная смена. Как бы быстро она не справлялась с перестановкой комбайна и транспортеров на новую дорожку — все равно добыча угля начнется только в строго определенный час. Теперь же первая смена проходит, скажем, три четверти лавы, вторая смена заканчивает добычу и начинает спуск комбайна. Тогда третья смена успевает закончить подготовку лавы и пройти еще четверть или половину ее длины. На следующий день первая смена добирает цикл и начинает перестановку комбайна. Вторая смена заканчивает подготовку и успевает пройти половину лавы, а третья смена заканчивает добычную работу. Таким образом, каждые сутки дается больше цикла. Комбайн находится в работе 18—20 часов.

При этой организации труда, как говорят шахтеры, нет предела для увеличения цикличности. Чем быстрее идет подготовка лавы, тем больше угля можно дать.

Опыт комплексной организации труда был перенесен на участок № 3. Здесь он также показал свои преимущества. Только на втором участке пришлось перейти на работу по-старому, потому что большое количество вспомогательных рабочих, особенно мотористов, не позволяло создать комплексную бригаду. Здесь надо было подумать о дистанционном управлении механизмами. Однако ничего для дистанционного управления не сделали, так как шахта не обеспечена нужным оборудованием.

По-новому организованные бригады резко увеличили добычу угля. Это позволило ликвидировать два участка. Раньше было шесть, сейчас стало четыре. Добыча угля при этом не снизилась.

Применяя новые методы организации производства, на первом участке теперь дают по 33—37 циклов в месяц, а в июне даже дали 42 цикла. По 35—36 циклов в месяц выполняет коллектив участка № 3.

До внедрения комплексных бригад план производительности труда не выполнялся. Вместо 43,6 тонны угля на каждого рабочего по эксплуатации производительность труда составляла 42,2 тонны. Зато, начиная с июля, повышенный план производительности труда (он установлен в 46 тонн) значительно перевыполняется. Следует сказать и еще об одном важнейшем показателе — подвиганиа лавы. Чем лучше организация труда, тем быстрее отрабатывается лава и, следовательно, за один и тот же период дает большее количество угля. На «Абашевской-1» и этот показатель хорош. Подвигание лавы достигает здесь 57—60 метров в месяц.

Ровная, высокопроизводительная работа шахтеров позволила значительно перевыполнять нормативы, установленные для комбайна. Достаточно сказать, что при средней длине лавы в 145 метров и небольшой мощности пласта в 1,1 метра комбайнами добывают здесь по 11—13 тысяч тонн угля в месяц.

Правильно организовав труд горняков, обеспечив их всем необходимым для перевыполнения заданий, инженерно-технические работники смогли отойти от так называемой текучки, в которой погрязли многие руководители шахт. Здесь есть время заниматься перспективными вопросами, думать о завтрашнем дне. Так, например, главный инженер шахты тов. Мясников сконструировал и собрал в мастерской комбайн для работы в мелкой нарезке. На днях начнутся его испытания. Этот комбайн, получивший название «Абашевец», по расчетам конструктора должен проходить до 30 метров нарезок в сутки.

На шахте серьезно занимаются подготовительными работами. В выработках, работающих по графику цикличности, достигают хороших уходов. В механизированном штреке, который проходят с большой присечкой породы, дают по 100—125 метров ухода в месяц. Особенно отличаются на проходке бригады тт. Шевчука и Карымова. Руководители шахты заботятся о переводе под'ема с бесконечной откатки на мощный транспортер «КРУ-300». С окончанием этой работы шахта получит возможность значительно повысить добычу угля.

Комплексное решение этих вопросов позволило коллективу шахты систематически выполнять план без штурмовщины.

И все же шахта «Абашевская-1» во всех отчетах не фигурирует как передовая. Нормативы цикличности она далеко не всегда выполняет. В чем дело? Почему шахта, в основных забоях которой дают значительно больше цикла в сутки, считается в этом отношении отстающей? Дело в том, что на шахте нет еще порядка с планированием цикличности. Помощник главного инженера по нормированию тов. Малышев, начальник планового отдела тов. Чиликин неумело определяют нормативы цикличности для каждого забоя. Они проводят эту работу без учета положения в лаве, плана производительности труда и других важнейших условий. Как говорится, планируют «на глазок»: в прошлом месяце на участке дали 36 циклов. Установим им нынче норматив 40 циклов.

На следующий месяц этот норматив резко снижается, потому что фактически он не был выполнен. Неумение планировать, мобилизовать горняков на еще лучшую работу, укрепить их заинтересованность в перевыполнении графиков цикличности ни к чему хорошему не приводит. Между тем вопросы правильного планирования с учетом особенностей забоя и, главное, состава бригад, их борьбы за лучшее использование комбайна очень важны для систематического повышения производительности труда и снижения себестоимости угля — этих главнейших показателей работы шахты.

Надо сказать, что руководители шахты не смогли правильно решить важнейшего вопроса снижения себестоимости продукции. На шахте значительно перерасходован фонд зарплаты. Нужна кропотливая борьба за экономное хозяйствование во всех звеньях шахты.

Работникам треста «Куйбышевуголь» и комбината «Кузбассуголь» следовало бы более внимательно разобраться с положением дел на шахте, распространить хороший опыт организации комплексных бригад и высокой цикличности, вместе с тем помочь ее руководителям правильно планировать нормативы цикличности, бороться за систематическое снижение себестоимости угля.

Э. ЛИВЯНТ.
(Спец. корр. «Кузбасса»).

По материалам «Кузбасса»

«БЕЗДУШНОЕ ОТНОШЕНИЕ»

Заметка под таким заголовком, опубликованная в газете «Кузбасс» 11 сентября, обсуждалась на бюро Рудничного райкома партии г. Кемерово. Бюро указало руководителям шахтостроительного управления на плохую организацию труда, в результате чего до сих пор не закончена пристройка к школе № 15.

Бюро РК КПСС потребовало от шахтостроительного управления составить план ускоренных работ на пристройке и сдать ее в эксплуатацию к 1 ноября этого года.

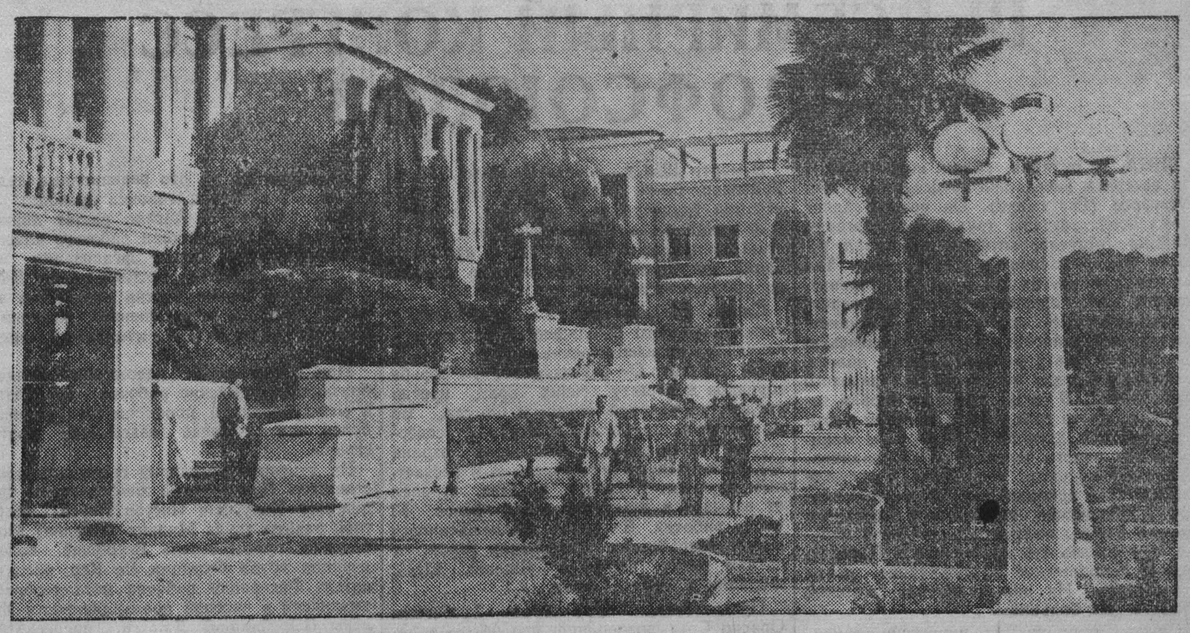

Пятым пятилетним планом предусмотрено дальнейшее улучшение и развитие здравоохранения населения нашей страны. За пятилетие число мест в санаториях возрастет примерно на 15 процентов, в домах отдыха — на 30 процентов.

Создаются новые здравницы. В этом году в живописном уголке долины реки Мацеста открылся новый санаторий ВЦСПС «Мацестинская долина», рассчитанный на 200 человек.

НА СНИМКЕ: новый санаторий «Мацестинская долина».

Фотохроника ТАСС.

Нерадивые хозяева

ОБЗОР ПИСЕМ

Богатейший жилой фонд создан в городах и рабочих поселках Кузбасса. Только за последние пять лет построено свыше полутора миллионов квадратных метров жилой площади.

Ежегодно на капитальный ремонт жилищ и культурно-бытовых учреждений государством отпускаются большие средства. Только по одному комбинату «Кузбассуголь» эти ассигнования в текущем году составляют свыше 39 миллионов рублей.

Многие тысячи семей трудящихся встречают зиму в теплых, благоустроенных квартирах, тщательно отремонтированных домах. Но не перевелись еще нерадивые хозяева, в ведомствах которых жилой фонд к зиме не готов, где средства, отпущенные государством на ремонт жилищ, или не используются, или тратятся не по назначению. О таких фактах рассказывают письма, поступающие в редакцию.

В поселке Малышев Лог г. Осинники, сообщают нам горняки шахты «Шушталепские штольни», ремонт квартир начался еще в сентябре. В квартирах дома № 10 сняты двери, разломаны печи, но так как необходимые материалы своевременно не были заготовлены, работы приостановились.

«Жители дома № 9 по Песчаному переулку в Ленинске-Кузнецком, — пишет домохозяйка Семенова, — несколько лет хлопотали о капитальном ремонте. Управляющий трестом «Ленинуголь» тов. Бовт дал распоряжение начальнику коммунального отдела тов. Прокопенко с 20 сентября приступить к ремонту. Но контроль за исполнением этого распоряжения установлен не был, и к ремонту до сих пор не приступают».

«Не позаботились о подготовке жилищ к зиме и в строительном тресте № 96 (начальник ЖКО тов. Буц). Дом № 64 по улице Щетинкина, — пишут тт. Беленков, Кайгородцева и другие, — пришел в полную негодность. Тов. Буц, однако, не принимает мер ни к ремонту дома, ни к переселению его жильцов».

«Трест № 96 переселил 8 семей в недостроенный дом № 5, по ул. Ворошилова, — пишут тт. Порядин, Казанский, Звонков и другие. — Наступает зима, а в доме не заделаны окна, неисправна отопительная система, всюду щели, стены не побелены, свет не подключен. На просьбы жильцов отремонтировать дом руководители треста отвечают только обещаниями».

«Не начат ремонт дома № 7 по Сербинской улице в Прокопьевске, — пишут тт. Радченко, Ефимов и другие, — по вине беспечного начальника ЖКО № 5 шахты имени Калинина тов. Половинкина».

Не ремонтируется дом № 5 в Коксовом переулке Кемерово, дом № 25 по Интернациональной улице в Киселевске, принадлежащий горному техникуму, сообщают тт. Заборский и Матюхина.

Тов. Павлоханов сообщает, что ЖКО азотно-тукового завода до сих пор не начал ремонт дома № 7 по Новгородской улице. В Кировском районе г. Кемерово, как пишут тов. Глущенко и другие, не ведется ремонт дома № 9 по Пионерской улице.

В редакцию поступают жалобы на отсутствие заботы о рабочих, проживающих в домах коксохимзавода. «Начальник ЖКО Степачов не принял мер к ремонту пришедшего в негодность дома № 8 по Базарному переулку», — пишет тов. Иващенко.

Бывают случаи, когда за качеством ремонта не наблюдают ни хозяйственники, ни профсоюзная организация. Вот почему общежития шахты «Зимнжка-3-4» в Красногорском стройуправлении, как сообщает тов. Чикетов, после только что проведенного ремонта совершенно непригодны к зимним условиям.

«Для ремонта жилого фонда при исполкоме Кемеровского городского Совета имеется ремонтно-строительная контора (управляющий тов. Бухарин). С июля ведет эта контора, — сообщает тов. Кучфас, — ремонт жилого дома № 45 по Кузбасской улице и до сих пор закончить не может — кухня не оштукатурена, печь не сложена».

О низком качестве ремонтных работ, выполняемых кемеровской артелью «Ремстрой», сообщает тов. Васильева. После проведенного этой артелью ремонта книжной базы внутренняя штукатурка обваливается, крыша протекает.

«Дом № 31 по Магистральной улице был заселен в декабре 1952 года с большими недоделками, — пишут тт. Кобрик, Прохорова и другие. — В доме нет света, не подается пар для отопления. Руководители треста «Кемеровошахтострой» только сейчас, на пороге зимы, решили ликвидировать недоделки по дому и предлагают жильцам перебраться на зиму в другой, также недостроенный дом».

«Еще в 1949 году, — сообщает тов. Казагачев из Шалыма, — был заселен недостроенный дом № 18 по Октябрьской улице. В доме неисправна отопительная система, отсутствует канализация, рассохлись двери и рамы. Рудничное управление, однако, до сих пор не принимает мер к капитальному ремонту».

Наступают холодные дни. Необходимо немедленно привести в надлежащий порядок все нуждающиеся в ремонте жилые дома.

За честь фабричной марки

Коллектив нашей фабрики развернул деятельную борьбу за высокое качество выпускаемой продукции. В этом году мы освоили 22 фасона и вида изделий, сэкономили за 8 месяцев на 144 тысячи рублей тканей. За счет повышения производительности труда мы сэкономили 44 тысячи рублей и за счет экономии фурнитуры — более двух тысяч рублей. Всего коллектив дал 1843 тысячи рублей прибыли — на 700 тысяч больше, чем в прошлом году.

Но все швеи и мастера знают, что нельзя довольствоваться достигнутым, что нужно улучшать свою работу и шить только красивые, добротные вещи. Коллектив взял на себя обязательство — закончить годовой план ко Дню Сталинской Конституции, за счет повышения производительности труда сберечь 48 тысяч рублей, снизить себестоимость и на этом до конца года сберечь еще 250 тысяч. Мы решили в общей сложности из сэкономленных материалов сшить дополнительно на 174 тысячи рублей всевозможных изделий.

Эти обязательства с честью выполняются. Теперь швеи не принимают друг от друга недоделанные или небрежно изготовленные детали, требуют добросовестной работы. Первые результаты перестройки — отрадные. Количество переделок значительно сократилось. Улучшились фасоны, модели. На областной смотр швейных изделий мы представили 26 фасонов, из них 22 приняты к производству.

Для того, чтобы плодотворно трудиться, красиво, прочно шить, нужно иметь в достаточном количестве шелковых, шерстяных, хлопчатобумажных ниток, кайму, пуговицы разных сортов, форм и цветов и другую фурнитуру. Этого нам часто нехватает. Областная база «Текстильсбыта» не удовлетворяет наши требования, а художественную вышивку и подавно делать нечем. Плохо и с воротниками. Они стандартны по фасону, часто безвкусны.

На фабрике все еще велика текучесть кадров. В большой степени это об'ясняется тем, что у нас нет своих детяслей и детсадов. Работница уходит в другую организацию только потому, что мы не можем устроить ее ребенка в детский сад.

Сейчас нам отпустили два миллиона рублей для строительства восьмиквартирного жилого дома и реконструкции фабрики. Таким образом, будут возможности обеспечить наших работниц жилплощадью. Реконструкция фабрики позволит в два раза увеличить об'ем производства.

Коллектив фабрики приложит все силы к тому, чтобы намного выше поднять честь своей фабричной марки.

Б. НИКИФОРОВА,
директор Сталинской швейной фабрики № 5.

Международный обзор

Кто мешает приему новых членов в ООН?

На происходящей сейчас VIII сессии Генеральной Ассамблеи ООН обсуждается вопрос о приеме новых членов в Организацию Об'единенных Наций. Казалось бы, нет необходимости вести по этому поводу длительной дискуссии, т. к. прием новых членов предусмотрен Уставом ООН и отнюдь не обусловлен какими-либо сложными процедурами. Между тем усилиями США решение этого вопроса заведено в тупик.

Как известно, заявления 14 государств (Албании, МНР, Болгарии, Румынии, Венгрии, Финляндии, Италии, Португалии, Ирландии, Трансиордании, Австрии, Цейлона, Непала и Ливии) о приеме их в ООН имеют уже почти семилетнюю давность и не раз обсуждались Генеральной Ассамблеей и Советом Безопасности. Однако каждый раз представители США возражали против допуска в ООН демократических государств. Точно такую же позицию они заняли и на нынешней сессии Генеральной Ассамблеи.

Советская делегация до конца разоблачила подлинные намерения США, показав, что их принцип разделять государства на «угодные» и «неугодные» не имеет ничего общего с Уставом Организации Об'единенных Наций. Делегация СССР придерживалась и придерживается принципа одновременного приема в ООН всех 14 государств. Это единственно верный принцип, ибо он исключает всякую дискриминацию и дает возможность выйти из создавшегося тупика.

Следует напомнить, что за последние годы в Организацию Об'единенных Наций было принято девять новых членов, но в их числе не оказалось ни Албании, ни Венгрии, ни других демократических государств, которые, кстати, подали заявления о приеме значительно раньше. В этом как раз и сказывается американская политика фаворитизма в отношении одних государств и политика дискриминации в отношении других. Ни в Уставе ООН, ни в каком-либо другом документе нет и намека на то, что в Организацию Об'единенных Наций должны приниматься страны с одинаковым государственным и общественным строем.

Общеизвестно, что правящие круги Соединенных Штатов грубо попирают международные договоры, под которыми стоит и их подпись. В этом отношении не составляют исключения и мирные договоры с Болгарией, Венгрией, Румынией, Финляндией и Италией. Государства, подписавшие договоры с этими странами, обязались всемерно содействовать их приему в число членов ООН. Прошло однако более шести лет с момента подачи ими заявлений о приеме, а дело не сдвинулось с места. Соединенные Штаты и ряд других стран попрежнему противодействуют положительному решению этого вопроса.

В целях ликвидации тупика советская делегация внесла на днях проект новой резолюции, в которой предлагает, чтобы Генеральная Ассамблея просила Совет Безопасности «в качестве первого шага для разрешения вопроса о приеме новых членов вновь рассмотреть заявления Болгарии, Венгрии, Румынии, Финляндии и Италии в целях вынесения рекомендации об одновременном приеме всех этих государств в члены Организации Об'единенных Наций».

Эта новая инициатива Советского Союза нашла горячее одобрение и поддержку широкой международной общественности.

Специальный Политический комитет Ассамблеи, обсуждавший вопрос о приеме, 15 октября принял по предложению делегации Перу резолюцию о создании «комитета добрых услуг» из представителей Египта, Голландии и Перу. Цель этого комитета — «совещаться с членами Совета Безопасности в целях выяснения возможностей для достижения такого соглашения, которое облегчит прием новых членов»... Стремясь к скорейшему разрешению вопроса о приеме новых членов, делегация СССР голосовала за эту резолюцию.

Этим Советский Союз еще раз продемонстрировал свою волю к разрешению демократическим путем наболевшей международной проблемы.

Греция в агрессивных планах США

На днях в Афинах было подписано американо-греческое военное соглашение, которое предоставляет Соединенным Штатам право использовать в Греции аэродромы, военно-морские базы, шоссейные и железные дороги, а также размещать здесь американские вооруженные силы. Иначе говоря, речь идет о превращении греческой территории в военный плацдарм США.

Как известно, в феврале прошлого года Греция была втянута в агрессивный Северо-атлантический блок. С тех пор американские правящие круги с особой настойчивостью осуществляют милитаризацию греческой экономики, вооружают и увеличивают численность греческой армии, а заодно наводняют Грецию собственными военными контингентами.

Не так давно афинский корреспондент американской газеты «Уорлд телеграмм энд сан» констатировал: «Здесь, в Афинах, где персонал американской миссии настолько многочисленен, что списки американских сотрудников занимают 92 страницы в книге телефонных абонентов, среднему греку все напоминает, что его страна находится под иностранной оккупацией».

Хозяйничание американцев в Греции привело греческую экономику в состояние тяжелого упадка. В стране увеличивается безработица, сокращается об'ем гражданского производства, систематически растут цены на продовольствие и товары широкого потребления, усиливается инфляция и обнищание масс. Львиная доля бюджетных средств расходуется на военные цели. В этом году, например, из 8.991 млрд. драхм, составляющих греческий бюджет, 4.629 млрд. драхм ассигновано на прямые военные расходы. По сравнению с прошлым годом военная часть бюджета возросла почти на 800 млрд. драхм. Как заявил греческий министр финансов, такие колоссальные расходы «превышают экономические возможности Греции».

По сообщению афинской печати, недавно греческий парламент утвердил законопроект, согласно которому от таможенных пошлин освобождаются все товары, поставляемые США для «выполнения оборонных работ в Греции по планам Атлантического союза». Одновременно широкие льготы предоставлены греческим промышленникам, выполняющим военные заказы США.

Таким образом, несмотря на все более ухудшающееся экономическое положение, военные мероприятия в Греции продолжают оставаться на первом плане. Американская военщина требует от своего партнера по Северо-атлантическому блоку новых жертв, не считаясь с лишениями и бедствиями, которые переживает греческий народ.

Греческая общественность с тревогой встретила сообщение о подписании американо-греческого соглашения. «Однобокая внешне-политическая ориентация страны, — пишет газета «Авги», — вызвала у греческого народа чувство беспокойства. Предоставление Соединенным Штатам Америки военных баз на территории Греции... упраздняет последние признаки нашей национальной независимости».

Подписанное в Афинах военное соглашение свидетельствует о том, что агрессивные круги в США заинтересованы не в поддержании мира и международной безопасности, как об этом лицемерно утверждается в соглашении, а, наоборот, в обострении международной обстановки и, в частности, здесь, на Балканах. Миролюбивые люди не могут не осуждать этого нового проявления враждебности делу мира.

В нарушение мирного дотовора с Италией

8 октября правительства Соединенных Штатов и Великобритании приняли решение о передаче зоны «А» Свободной Территории Триест под управление итальянского правительства. Сейчас эту зону, включающую порт и город Триест, оккупируют англо-американские войска. Остальная часть территории, зона «Б», находится под управлением Югославии. Односторонний акт США и Англии является грубым нарушением условий мирного договора с Италией относительно создания Свободной Территории Триест, он ведет к усилению трений в отношениях между государствами, прежде всего, между странами, граничащими с Триестом, и представляет угрозу миру и безопасности. Заключенный в 1947 году мирный договор с Италией предусматривает, что Свободная Территория Триест должна быть нейтральной и демилитаризованной и управляться в соответствии с положением о временном режиме и с постоянным статутом Свободной Территории. В задачу Совета Безопасности входило назначение губернатора, после чего предусматривались созыв учредительного собрания, выработка конституции и отвод из Триеста иностранных войск.

Правительства США и Великобритании не выполнили взятых на себя обязательств. Вместо демилитаризации Свободной Территории они превратили ее в свою военную базу, поставили ее на службу агрессивным целям Северо-атлантического блока. Американо-английские оккупационные власти подвергали и подвергают репрессиям демократические организации и в то же время попустительствуют фашистским элементам. Советское правительство неоднократно указывало, что незаконная англо-американская оккупация Триеста несовместима с задачами поддержания мира и безопасности в этой части Европы.

Новое нарушение мирного договора с Италией делает обстановку в районе Свободной Территории Триест еще более напряженной. Советское правительство в ноте от 12 октября правительствам США и Англии заявило, что их незаконное решение по вопросу о Триесте может вызвать новые осложнения в этом районе Европы. В печати уже сообщалось, что югославское и итальянское правительства взаимно обвиняют друг друга в организации военных демонстраций у границ Свободной Территории, посылают друг другу ноты протеста и т. д. Несомненно, что нынешние действия США и Великобритании могут быть чреваты опасными последствиями.

Советское правительство, верное своим международным обязательствам, постоянно прилагало и прилагает усилия к тому, чтобы триестинская проблема была решена в соответствии с условиями мирного договора с Италией. По поручению советского правительства А. Я. Вышинский внес на обсуждение Совета Безопасности проект резолюции, которая предусматривает назначение губернатора Свободной Территории Триест, немедленное введение в действие Положения о временном режиме Свободной Территории, создание временного правительственного совета, а также введение в действие Постоянного статута Свободной Территории Триест в трехмесячный срок с момента назначения губернатора.

Эти предложения свидетельствуют о том, что в отличие от правящих кругов США и Великобритании Советский Союз подлинно заинтересован в сохранении мира и международной безопасности и последовательно проводит свою миролюбивую политику.

Д. БОЧАРОВ.

Короткие сигналы

Молодежь промысловой артели Красный Яр, Яшкинского района, ждет не дождется, когда из районного центра приедет кинопередвижка, которая здесь никогда не была.

Мутовкина, Репин, Рожнев, Ларионова, Сушитская.

☆ ☆ ☆

Многие жители села Кур-Искитим, расположенного в километре от Кемерово, работают на предприятиях города. Но транспортная связь с ним не налажена. Ни один автобус не ходит по маршруту: хлебокомбинат № 1 — Центральный рынок.

Кроме того, с мая село осталось без электроэнергии. Исполком Центрального района, к которому отнесена часть нашего села, забыл о нас.

Подковыркина, Батин и другие.

☆ ☆ ☆

Три года жилищный отдел шахты № 5-7 и администрация Анжеро-Судженского стеклозавода ведут переговоры о строительстве водокачки на Тульской улице. Есть по этому поводу решение райисполкома, подписанное председателем тов. Фаткулиным. Но водокачка не строится, и жители ходят за водой за два—три километра.

Лысенко, Мещерин и другие.

III ВСЕМИРНЫЙ КОНГРЕСС ПРОФСОЮЗОВ

ВЕНА, 16 октября. **(Спец. корр. ТАСС).** На вечернем заседании председательствует Гутьеррес (Гватемала). Он предоставляет слово представителю трудящихся Нигерии Мамани Абдулае, который обрисовал условия жизни рабочих в этой стране. Так же как и в других колониальных странах, говорит он, предприниматели Нигерии, поддерживаемые колониальной администрацией, постоянно сокращают нищенскую заработную плату рабочих. Растут налоги, повышаются цены на предметы широкого потребления. В то же время почасовая заработная плата равняется в Нигерии шести франкам при дневном прожиточном минимуме для одного человека в 500 франков. В промышленности, транспорте, торговле господствует принцип расовой дискриминации. Африканские служащие с большим опытом работы получают в два раза меньше, чем только что прибывшие в Нигерию белые. Медицинское обслуживание почти отсутствует. На два миллиона жителей имеется две больницы.

Однако, несмотря на репрессии, трудящиеся Нигерии ведут борьбу за улучшение условий жизни, за освобождение от колониального ига.

Абдулае призвал делегатов, представляющих колониальные и полуколониальные народы, еще больше сплотиться вокруг Всемирной федерации профсоюзов.

Затем выступил рабочий-металлург, делегат от нескольких профсоюзов, входящих в конфедерацию трудящихся Мексики Камило Чавес. Он сказал, что одна из неотложных задач, стоящих перед мексиканскими трудящимися, заключается в том, чтобы покончить с расколом рабочего движения.

Камило Чавес рассказал о совместных выступлениях рядовых членов профсоюзов и сельскохозяйственных рабочих Мексики, первых успешных шагах на пути к единству действий.

Секретарь по международным вопросам Всеобщего рабоче-крестьянского союза Мексики Антонио Гарсиа Морено заявил, что делегация Мексики полностью одобряет доклад председателя ВФП Ди Витторио и намеченную в нем основную стратегическую и тактическую линию борьбы профсоюзов.

Он сказал, что Всеобщий рабоче-крестьянский союз Мексики, исправляя совершенные им ошибки, уверенно идет к великой цели — обеспечению прочного единства трудящихся в борьбе за мир, хлеб и независимость.

Делегат от рабочих банановых плантаций Гондураса Альфредо Сандовал рассказал, что рабочий класс этой страны лишен демократических и профсоюзных прав, постоянно подвергается репрессиям. Он напомнил, что в стране господствует американская компания «Юнайтед фрут компани», которая контролирует все отрасли промышленности Гондураса.

В нашей стране, говорит Сандовал, рабочий класс живет в условиях невыносимой нищеты, голода и эксплуатации. Законов о труде не существует. Рабочие лишены права на забастовки и свободы организации. Они лишены социального обеспечения. Охрана труда отсутствует. 60 проц. рабочих умирают от желтой лихорадки, туберкулеза, отравлений на вредном производстве.

Представитель трудящихся Кувейта Ашраф Камель рассказал о жестокой эксплуатации рабочих англо-американскими нефтяными компаниями, которые являются фактическими хозяевами в его стране.

Получаемой заработной платы, говорит он, едва хватает на покупку черного хлеба и питьевой воды. Квартирная плата поглощает более половины зарплаты рабочего. Рабочие парусных судов трудятся от зари до зари. Они работают только в течение трех месяцев, остальное время года являются безработными.

В Кувейте отсутствуют социальное страхование, конституция и какое бы то ни было трудовое законодательство.

Жестокая эксплуатация рабочих Кувейта, продолжает Камель, приносит огромные барыши англо-американским империалистам. Только с 1949 по 1952 гг. прибыли капиталистов выросли в 3.5 раза.

Дорогие товарищи! — говорит в заключение Камель, недавно созданный учредительный комитет профсоюзов поручил мне представлять его на этом великом профсоюзном конгрессе и просить о его принятии в состав славной Всемирной федерации профсоюзов.

ВЕНА. 17 октября. **(Спец. корр ТАСС).** Выступая вчера в конце вечернего заседания III Всемирного конгресса профсоюзов, генеральный секретарь Всеобщей конфедерации трудящихся Коста-Рики Комсало Степпа Кантильо отметил, что 245 крупных помещиков владеют в Коста-Рике примерно 1225 тысячами мензанас земли, а 12 тысячам мелких земледельцев принадлежит менее 24 тысяч мензанас земли. Кроме того, более одной трети всей обрабатываемой земли принадлежит «Юнайтед фрут компани». Кантильо подчеркнул, что крупное землевладение тормозит развитие экономики Коста-Рики.

В марте 1953 г., сказал Комсало Степпа Кантильо, была создана Всеобщая конфедерация трудящихся Коста-Рики, в которую вошли независимые профсоюзы. В обстановке огромных трудностей и преследований мы боремся за укрепление единства профсоюзного движения.

Слово предоставляется председателю Международного об'единения профсоюзов горняков (производственный отдел ВФП) Анри Тюрелю Он рассказывает о борьбе горняков в защиту своих прав, против ухудшения условий жизни и труда. Во многих капиталистических странах совершенно недостаточно организована охрана труда. Это ведет к многочисленным несчастным случаям. С 1949 г. в этих странах от взрывов в шахтах погибло более 50 тысяч рабочих. В горной промышленности растет безработица. Увольнения угрожают сотням тысяч шахтеров Японии, США, Франции и других стран.

Представитель профсоюзов Аргентины Орасио Сота подчеркнул, что общие интересы трудящихся стоят выше различий в их взглядах и убеждениях и что только единство рабочего класса может привести его к победе.

Представитель трудящихся Бельгии Ван Ден Бом в своем выступлении разоблачил раскольнические действия реакционных руководителей Всеобщей федерации бельгийских трудящихся и Конфедерации христианских профсоюзов, которые поддерживают политику, ведущую к росту безработицы, сокращению пособий по социальному страхованию, к превращению страны в базу агрессивного Атлантического блока.

Генеральный секретарь Международного об'единения профсоюзов строителей, деревообделочников и рабочих промышленности строительных материалов (производственный отдел ВФП) Аарне Сааринен подчеркнул в своем выступлении, что для рабочих этих отраслей промышленности особенно большое значение имеет борьба за мирное строительство в каждой стране. В капиталистических и колониальных странах растет жилищная нужда, сворачивается производство цементной и кирпичной промышленности. что ведет к росту безработицы.

Делегат от профсоюзов Аргентины Висенте Марисчи высказался в поддержку положений, содержащихся в докладе Ди Витторио. Он заявил, что профсоюзы Аргентины ведут борьбу против безработицы. По заниженным официальным данным, число безработных в Аргентине увеличилось за период с 1949 г. по 1953 г. в 9 с лишним раз.

Последним на вечернем заседании выступил представитель трудящихся Среднего Конго Луи Тати.

ВЕНА, 17 октября. **(Спец. корр. ТАСС).** Сегодня на утреннем заседании продолжались прения по докладу Ди Витторио.

Председательствующая Нина Попова (СССР) предоставляет слово представителю трудящихся Голландии Весселю Хартогу, который приветствовал делегатов конгресса от Об'единенного профсоюзного центра Голландии. Он заявил, что голландская делегация поддерживает предложение Ди Витторио о разработке хартии профсоюзных прав трудящихся.

Представитель трудящихся Индии Данге, касаясь единства действий трудящихся, сказал, что две всеобщие забастовки в Калькутте в июле и сентябре этого года, забастовка металлургов в Бурнпуре, забастовки шахтеров и рабочих плантаций показали, что трудящиеся, принадлежащие к разным профсоюзам, выковали единство действий в борьбе. Они показали, что раскольники профсоюзного движения, руководимые «МКСП», оказались неспособными сорвать это единство.

Данге подчеркивает, что единство действий должно привести и приведет к организационному единству и что в этой области в Индии уже достигнуты некоторые успехи. Борясь за свои собственные интересы, говорит Данге, рабочий класс и профсоюзы выступают также в защиту интересов всего народа.

Английский представитель Джек Лайден, присутствующий на конгрессе в качестве наблюдателя, зачитывает речь другого наблюдателя посланного английскими трудящимися, Махони. Английская делегация, говорится в речи Махони, не является официальным представителем профсоюзов. Мы избраны и посланы на конгресс рабочими и служащими наших предприятий.

Подготовка к войне, содержание американских оккупационных войск в Англии ложатся тяжелым бременем на плечи трудящихся. В стране проводится непрерывное наступление на жизненный уровень и социальные права трудящихся.

Рабочий класс Англии не намерен мириться с таким положением. В стране развернулось широкое движение за повышение заработной платы, охватившее более 6 млн. рабочих.

Все больше английские рабочие начинают понимать, какое огромное значение для экономики Англии имеет торговля с Востоком.

Несмотря на то, что реакционные лидеры английских тред-юнионов проводят политику раскола, в Англии растет движение за единство действий рабочего класса. Различные профсоюзные организации выступают за единство действий между ВФП и МКСП в борьбе против понижения заработной платы и ухудшения жизненных условий трудящихся капиталистических стран.

При современном положении Великобритании английские рабочие нуждаются в международном профсоюзном единстве более, чем рабочие какой-либо другой страны.

На утреннем заседании выступили представитель Независимой конфедерации трудящихся Колумбии Пастор Перес, секретарь палаты труда Милана (Италия) Монтаньяно, представитель Всеобщей конфедерации труда Франции Ле Кер, представитель Федерации рабочих металлообрабатывающей и часовой промышленности Женевы (Швейцария) Джагги, председатель Об'единенного профсоюза электриков Канады Джэксон.

На утреннем заседании было принято обращение Третьего Всемирного конгресса профсоюзов по тунисскому вопросу, в котором делегаты конгресса заявляют протест против политики насилия, проводимой правительством Франции в Тунисе.

ВЕНА, 18 октября. (ТАСС). Сегодня на утреннем заседании III Всемирного конгресса профсоюзов продолжалось обсуждение доклада Ди Витторио.

Представитель Конфедерации единых профсоюзов Свободной Территории Триест Эмилио Симилли рассказал о тяжелом положении трудящихся Триеста. В зоне «Б», заявил он, трудящиеся лишены демократических свобод. Зону «А» англо-американские империалисты используют в качестве военной базы. Из 105 тысяч рабочих 20 тысяч не имеют работы. Профсоюзное движение расколото. Деятельность профсоюзов ограничена в силу условий, созданных военным управлением, которое не отличается от колониального режима.

Решение правительств США и Англии в отношении Триеста, сказал в заключение Симилли, противоречит интересам подавляющего большинства населения. Это решение, принятое без ведома ООН, идет вразрез с итальянским мирным договором, подписанным 21 государством.

Затем выступили делегат Бразилии Элои Альбаресу Собрино, генеральный секретарь Профсоюзного об'единения Камеруна н'Гом, генеральный секретарь Всеобщего союза трудящихся Уругвая Энрике Пасторино и другие.

В конце утреннего заседания с заключительным словом выступил председатель ВФП Ди Витторио. Он отметил, что дискуссия, развернувшаяся по его докладу, имела важное значение и показала, что делегаты конгресса согласны с тремя положениями, содержавшимися в докладе, а именно: необходимо проявлять инициативу для достижения экономического прогресса и улучшения жизни трудящихся масс; не только профсоюзы колониальных и полуколониальных стран должны выступать за национальную независимость, но и профсоюзы капиталистических стран, попавших в зависимость от США; профсоюзы должны бороться за защиту демократических прав и свобод.

Далее Ди Витторио остановился на выступлениях отдельных делегатов и наблюдателей. Касаясь выступления представительницы трудящихся Британской Гвианы, он осудил репрессивные действия английских властей в Британской Гвиане. Ди Витторио предложил конгрессу заявить решительный протест против этих действий, выразить населению Британской Гвианы свою солидарность.

Отмечая рост национально-освободительного движения в колониальных и полуколониальных странах, Ди Витторио под бурные аплодисменты делегатов конгресса заявил, что Советский Союз служит вдохновляющим примером для народов всех стран, стонущих под игом капитализма, в их борьбе за светлое будущее.

Линия действий ВФП в области экономических требований, сказал Ди Витторио, применима как в колониальных, так и в развитых капиталистических странах. Об этом свидетельствует борьба народов различных стран. Однако эту линию надо проводить дифференцированно в соответствии с конкретной обстановкой и в зависимости от назревших проблем. В борьбе за улучшение экономического положения трудящихся рабочему классу необходимо завоевать на свою сторону средние слои населения. Каждая профсоюзная организация в каждой отрасли промышленности должна иметь свой план действий.

Ди Витторио подробно остановился на опыте борьбы итальянских трудящихся за демократические права, за удовлетворение своих требований.

В заключение Ди Витторио выразил уверенность, что III Всемирный конгресс профсоюзов поднимет на еще более высокий уровень борьбу трудящихся масс против эксплуатации и нищеты.

Визит дружбы советских военных кораблей в румынский порт Констанцу

КОНСТАНЦА, 17 октября. (ТАСС). В порт Констанцу прибыл по приглашению румынского правительства с официальным визитом дружбы отряд советских военных кораблей под командованием вице-адмирала В. А. Пархоменко. На подходе к Констанце отряд кораблей был встречен двумя эскадренными миноносцами Румынского военно-морского флота. После обмена салютом наций в 21 залп корабли встали на внешнем рейде Констанцы.

По прибытии вице-адмирал В. А. Пархоменко с группой офицеров нанес визит командующему Румынским военно-морским флотом, затем был нанесен визит местным властям г. Констанцы.

По случаю прибытия наших кораблей город принял праздничный вид. На зданиях подняты советские и румынские флаги. На видных местах вывешены транспаранты с приветствиями советским морякам.

16 октября командующий Румынским военно-морским флотом с группой офицеров посетил наши корабли с ответным визитом. В этот же день такой же визит нашим морякам нанесли представители местных городских властей. На одном из кораблей в честь гостей был устроен обед, прошедший в дружественной обстановке.

Вчера в Констанце заместитель министра вооруженных сил Румынской Народной Республики генерал-лейтенант Н. Чаушеску устроил прием, на котором присутствовали советские моряки во главе с вице-адмиралом В. А. Пархоменко, командование военно-морским флотом и офицеры вооруженных сил Румынской Народной Республики, представители общественных организаций города.

Сегодня утром группа советских военных моряков во главе с вице-адмиралом В. А. Пархоменко прибыла в Бухарест. Они осмотрели столицу Румынии, посетили выставку «Плановое хозяйство Румынской Народной Республики на под'еме». Днем советские военные моряки были приняты министром вооруженных сил Румынской Народной Республики Э. Боднараш.

Повсеместно советских военных моряков встречают, как дорогих гостей. Встречи румынской общественности с советскими моряками выливаются в яркую демонстрацию нерушимой дружбы румынского и советского народов.

Преследование руководителей Французской коммунистической партии

ПАРИЖ, 17 октября. (ТАСС). По сообщению газеты «Юманите», большинство членов комиссии по вопросам парламентской неприкосновенности Национального собрания приняло решение не просить больше никакой отсрочки для представления Национальному собранию доклада по вопросу о лишении парламентской неприкосновенности депутатов-коммунистов Жака Дюкло, Этьена Фажона, Франсуа Бийу и Раймона Гюйо. Это решение означает, что вопрос о лишении парламентской неприкосновенности указанных руководителей Французкой коммунистической партии может быть передан на обсуждение Национального собрания через три недели, т. е. 6 ноября. Как известно, эти депутаты-коммунисты обвиняются в «деморализации армии и нации» и в «покушении на внешнюю безопасность государства» в связи с тем, что они выступают против войны во Вьетнаме и против гонки вооружения.

СПОРТ

Международный шахматный турнир

ЦЮРИХ, 18 октября. (ТАСС). В 26-м туре шахматного турнира претендентов на матч с М. Ботвинником лидер турнира Смыслов играл с Бронштейном. После спокойной игры партия закончилась вничью на 21-м ходу.

Партия Решевский — Керес, которая началась на два часа позже остальных, закончилась неожиданно быстро. В защите Нимцовича Керес, играя черными, без всяких затруднений уравнял шансы, и уже на 14-м ходу противники согласились ни ничью. Остальные встречи после пятичасовой напряженной борьбы отложены.

ЦЮРИХ, 18 октября. (ТАСС). В 27-м туре шахматного матч-турнира быстро закончилась партия Смыслов—Глигорич. После ряда разменов противники на шестнадцатом ходу согласились на ничью. Ничейный результат после недолгой борьбы был также зафиксирован и в партиях Керес—Бронштейн, Болеславский — Петросян и Эйве—Сабо.

Штальберг выиграл у Авербаха. Котов перед перерывом провел остроумную комбинацию в партии с Найдорфом и в отложенной позиции имеет двух коней и три пешки против двух ладей и пешки противника при активной позиции всех своих фигур.

В выигрышной для Геллера позиции отложена его партия с Таймановым.

После 27 туров впереди Смыслов, имеющий 16,5 очка; Решевский имеет 14,5 очка; Бронштейн также имеет 14,5 очка, но сыграл на одну партию больше. У Кереса 14 очков.

Международная товарищеская встреча футболистов

Клуб имени Дожа (Венгрия) — «Спартак» (Москва)

18 октября в Москве на центральном стадионе «Динамо» состоялась международная товарищеская встреча футболистов. С командой клуба имени Дожа (Венгрия) играли спартаковцы Москвы.

Десятки тысяч любителей футбола заполнили трибуны стадиона.

Под звуки марша спортсмены вышли на поле. С приветствием к участникам встречи обратились председатель секции футбола СССР В. Гранаткин и руководитель команды Венгрии И. Коцина. Были исполнены Государственные гимны Венгерской Народной Республики и Советского Союза. Спартаковцы преподнесли гостям букеты цветов.

Первая половина игры проходила в упорной борьбе. Ни одной из команд не удалось открыть счет. После перерыва москвичи начали стремительные атаки на ворота гостей.

На пятой минуте капитан команды «Спартак» Н. Симонян забил первый гол в сетку ворот венгерских футболистов. Через минуту тот же Симонян провел второй гол в ворота команды клуба имени Дожа.

Идет 19-я минута второй половины состязаний. Полузащитник москвичей И. Нетто обыгрывает нескольких футболистов венгерской команды и забивает третий мяч в ворота гостей. Через минуту Н. Симонян доводит счет до 4:0.

Атаки москвичей продолжаются. Инициатива целиком находится у них. За несколько минут до конца игры нападающий команды «Спартак» А. Ильин красивым ударом слева забивает пятый гол в ворота команды клуба имени Дожа.

До конца состязания ни одной из команд не удалось изменить счета.

Встречу выиграли московские спартаковцы со счетом 5:0. (ТАСС).

Зимний спортивный календарь Кузбасса

Приближается зимний спортивный сезон — пора увлекательных лыжных и конькобежных соревнований, состязаний хоккеистов. В коллективах физкультуры и спортивных обществах области идут предсезонные тренировки спортсменов, приводятся в готовность лыжи, коньки и другой зимний спортивный инвентарь.

Сектор физической культуры и спорта Кемеровского областного отдела здравоохранения разработал календарь спортивных мероприятий на зиму 1953 — 1954 гг. Календарь предусматривает широкое вовлечение трудящихся в занятия одним из распространенных видов спорта—лыжным. Зимний спортивный сезон откроется в начале декабря массовыми соревнованиями. С 10 декабря начнется всесоюзный лыжный кросс, который завершится городскими финальными соревнованиями. 28 — 30 декабря в Кемерово состоятся областные соревнования лыжников. Соревнования сельских лыжников области пройдут в Кемерово 6—8 января.

Много состязаний предусматривается для конькобежцев. 16—18 января в Кемерово пройдет лично-командное первенство области. Впервые в Кузбассе будут проведены областные состязания конькобежцев-фигуристов по фигурному катанию.

Хоккеисты вначале померяются силами на розыгрышах первенства и кубков городов. С 5 декабря начнется розыгрыш кубка области, а с 3 января — областного первенства.

Победители областных состязаний по лыжному и конькобежному спорту и по русскому хоккею примут участие в республиканских и зональных соревнованиях. Так, сборная команда лыжников Кузбасса будет участвовать в состязаниях на первенство Сибири и Дальнего Востока, которые пройдут 16—19 января в Томске. В первенстве РСФСР примет участие команда сельских лыжников области. В феврале — марте сборная команда области проведет игры, входящие в программу розыгрыша первенства РСФСР по русскому хоккею.

По зимним видам спорта команды Кузбасса встретятся с командами других городов и областей. Например, конькобежцы выступят в марте в Иркутске и юные конькобежцы — в январе в Казани.

Зимний спортивный календарь нынешнего года отличается от календаря прошлого года значительно большим количеством соревнований. В него впервые введены состязания школьников.

Раньше конькобежцы и сельские лыжники области, прежде чем попасть на республиканские соревнования, должны были победить в зональных соревнованиях. Сейчас сборные команды области будут непосредственно участвовать в республиканских соревнованиях. Это позволит конькобежцам и лыжникам Кузбасса в борьбе с более сильными соперниками, во встречах с лучшими спортсменами республики учиться, перенимать опыт у них.

В Кузбассе очень слабо развит горнолыжный спорт: двоеборье, прыжки с трамплина, слалом. В отличие от прошлых лет календарь вводит эти виды лыжного спорта в программу всех областных лыжных состязаний.

Большое внимание в календаре отведено круглогодичным видам спорта: боксу, классической борьбе, штанге, шахматам и шашкам. Областные соревнования по боксу пройдут 4—7 декабря в Кемерово, а по классической борьбе — 24—26 декабря в Киселевске.

Редактор Ф. Е. ДЕМИН.

В честь III Всемирного конгресса профсоюзов

ДЕМОНСТРАЦИЯ ТРУДЯЩИХСЯ ВЕНЫ

ВЕНА, 17 октября. **(Спец. корр. ТАСС).** Сегодня в Вене состоялась демонстрация австрийских трудящихся в честь III Всемирного конгресса профсоюзов.

С трех часов дня колонны демонстрантов с красными знаменами и транспарантами начали стекаться по улицам Вены к площади Сталина Отсюда демонстранты направились к зданию парламента. Здесь с трибун демонстрантов приветствовали руководители международного рабочего движения Ди Витторио, Н. М. Шверник, Лю Нин-и, Ломбардо Толедано, руководители профсоюзов Германии, Кореи, Вьетнама Чехословакии, Венгрии, Индии, делегаты стран Латинской Америки, Черной Африки и Ближнего Востока.

Одна за другой проходят колонны рабочих районов Вены — Флоридсдорфа, Штадлау, Медлинга. Идут металлисты, машиностроители, железнодорожники, работники трамвая. Проходят женщины с детьми, старики и молодежь.

На красных полотнищах, которые несут демонстранты, слова привета представителям рабочего класса всего мира — участникам III Всемирного конгресса профсоюзов. На транспарантах — требования трудящихся Австрии: «Единство, труд, мир!», «Долой военный налог с зарплаты!», «Работу для молодежи!», «Остановите рост дороговизны!», «Долой военное строительство!», «За торговлю между Западом и Востоком!»

Демонстрация продолжалась более двух часов. Она показала, какой горячий отклик нашли среди трудящихся Вены лозунги III Всемирного конгресса профсоюзов — конгресса единства.

В союзническом совете по Австрии

ВЕНА, 17 октября. (ТАСС). Вчера состоялось очередное заседание союзнического совета по Австрии. Совет одобрил решение исполнительного комитета о предоставлении иностранным корреспондентам права свободного передвижения по всей территории Австрии. В соответствии с этим решением советские, американские, английские и французские корреспонденты для свободного передвижения по всей Австрии будут получать постоянные пропуска, которыми в настоящее время пользуются сотрудники союзнической комиссии, а также сотрудники посольств СССР, США, Англии и Франции.

Об этом решении направлено соответствующее письмо канцлеру Австрии Раабу.

Союзнический совет одобрил также решение исполнительного комитета, разрешающее австрийскому правительству возобновить дипломатические и консульские отношения с Португалией.

КЕМЕРОВСКАЯ ОБЛАСТНАЯ КОНТОРА „КИНОПРОКАТА“

в ближайшие дни выпускает на экраны кинотеатров Кузбасса новый цветной художественный фильм

Производство ордена Ленина киностудии «Мосфильм». Выпуск 1953 года.

КИНОТЕАТР «МОСКВА»

СЕГОДНЯ. **Большой зал** — журнал **Волшебная птица**, новый цветной художественный фильм **Корабли штурмуют бастионы (Адмирал Ушаков** — вторая серия) (сеансы: 10, 12, 2, 4, 6, 8, 10). **Малый зал** — журнал **Наука и техника, № 9.** Фильм **Адмирал Ушаков** (первая серия), (сеансы: 9-40, 1-50, 3-55, 8-10), фильм **Черный легион** (сеансы: 12, 6-20, 10-15). **Третий зал** — журнал **Сибирь на экране, № 41,** фильм **Подвиг разведчика** (сеансы: 10, 2, 6, 10). Фильм **Ярость** (сеансы: 12, 4, 8).

С 19 октября 1953 года в кинотеатре «Москва» проводится кинофестиваль на тему «Великие русские полководцы и фловодцы».

Большой зал: 20, 21, 22, 23, 24 и 25 октября — **Корабли штурмуют бастионы** (сеансы: 10, 12, 2, 4, 6, 8, 10).

Малый зал: 20 и 21 октября — **Адмирал Ушаков,** 1-я серия (сеансы: 9-40, 1-50, 3-55, 8-10). 22 и 23 октября — **Суворов** (сеансы: 10, 2, 6, 8-15). 24 и 25 октября — **Чапаев** (сеансы: 10, 2, 6, 8-15).

ОБЛДРАМТЕАТР. 20 и 21 октября — Раки. Начало спектаклей в 7 час 30 мин. вечера. Касса — с 12 час. дня.

ГОСЦИРК

Сегодня большое представление в 3-х отделениях.

Начало в 8 час. вечера. Касса — с 12 часов дня.

Тресту облкемеровоуголь для работы на шахтах требуются старшие бухгалтеры. **Обращаться:** г. Кемерово, ул. Вокзальная, 79. Тел. 18-84.

АДРЕС РЕДАКЦИИ И ИЗДАТЕЛЬСТВА: г. Кемерово, ул. Сталина, № 66. **ТЕЛЕФОНЫ:** редактора 2-24, заместителя редактора 8-05, секретаря 2-53, секретариата 4-85, отделов редакции: партийной жизни 8-63, пропаганды 4-57, угольного 1-21, информации 8-63, сельскохозяйственного 6-83, культурно-бытового 6-83, промышленности и транспорта 2-37, отдела писем 11-52, отдела об'явлений 14-21, прием информаций 1-21, бухгалтерия 15-36, технического секретаря 15-67, директора типографии 3-96.

ОП16747. Типография издательства газеты «Кузбасс». Тираж 110.000. Заказ 11211.