Кемеровская областная
БИБЛИОТЕКА
Газетно-журнальный фонд

Пролетарии всех стран, соединяйтесь!

КУЗБАСС

Орган Кемеровского обкома и горкома Коммунистической партии Советского Союза, областного и городского Советов депутатов трудящихся.

№ 244 (7922). | Четверг, 15 октября 1953 г. | Год издания XXXII | Цена 20 коп.

СЕГОДНЯ В НОМЕРЕ:

ДЕНЬ РОДНОГО КУЗБАССА (1 стр.).

Указ Президиума Верховного Совета СССР о награждении орденами и медалями горняков комбината «Кузбассуголь» (2 стр.).

И. Верховцев — Союз рабочего класса и крестьянства — основа прочности социалистического государства (2 стр.).

Л. Климасенко — Насущные вопросы увеличения выплавки стали (3 стр.).

М. Резник — Бездушное отношение к специалистам (1 стр.).

Т. Коровин — Работа по графику цикличности в породных забоях (3 стр.).

ПИСЬМА В РЕДАКЦИЮ. **В. Ломов** — О плохих и дорогих изделиях. **А. Светличный, М. Котляков** и др. — Не заботятся о быте шахтеров (3 стр.).

Предоктябрьское соревнование (1 стр.).

III Всемирный конгресс профсоюзов. Речь товарища Н. М. Шверника (4 стр.).

СПОРТ (4 стр.).

Неуклонно снижать стоимость строительства

КОММУНИСТИЧЕСКАЯ партия и Советское правительство уделяют первостепенное внимание улучшению жилищных условий трудящихся, расширению сети школ, клубов, больниц, детских учреждений. На капитальное строительство ежегодно расходуются огромные средства. Государственные вложения в жилищное строительство увеличены в нынешнем году по сравнению с 1940 годом в четыре раза.

Разумно, по-хозяйски использовать все материальные, денежные и трудовые ресурсы, направляемые на стройки, обеспечить выполнение государственных заданий не только по освоению средств, вводу об'ектов в эксплуатацию, но и по снижению стоимости работ — такова задача, поставленная перед строительными организациями.

Стоимость работ является в строительстве таким же основным, наиболее обобщающим показателем, как и себестоимость продукции в промышленности. Чем выше производительность труда, чем экономнее расходуются материалы, лучше используются механизмы, чем меньше брака и переделок, накладных и административно-управленческих расходов, тем ниже стоимость строительства.

При гигантском размахе капитальных работ, осуществляемых в нашей стране, снижение стоимости строительства имеет чрезвычайно важное значение. Достаточно сказать, что если экономить хотя бы по одному рублю на каждом квадратном метре жилой площади, строящейся в пятой пятилетке, то государству будет сохранено 105 миллионов рублей.

Опыт передовых коллективов нашей области убедительно свидетельствует, что на каждой стройке имеются большие резервы снижения стоимости работ. Участок № 3 Кемеровского треста № 96, улучшив организацию труда, частично внедрив низовой хозрасчет, сосредоточив внимание на вопросах бережливости и экономии, твердо вышел на путь безубыточной работы. С каждым месяцем улучшаются качественные показатели участка № 4 этого треста, еще недавно допускавшего перерасход средств.

Успешно выполняют свои социалистические обязательства по сверхплановому снижению стоимости строительства коллективы участков №№ 4, 1, 9 и 10 треста «Сталинскпромстрой», сэкономившие уже сотни тысяч рублей. Особенно хороших результатов здесь добиваются комплексно-хозрасчетные бригады. Так, каменщики участка № 4, возглавляемые тов. Тадышевым, ежемесячно выполняют задание на 130—140 процентов и экономят по 10—12 тысяч рублей.

Следует заметить, что даже на безубыточно работающих участках имеющиеся резервы используются далеко не полностью. Большинство же трестов, стройуправлений и участков нашей области до сих пор не укладывается в сметную стоимость строительства, перерасходует средства. Лишь за минувшие месяцы этого года трестами «Кемеровошахтострой», «Прокопьевскшахтострой», № 96, «Сталинскпромстрой» и другими сметная стоимость работ превышена на десятки миллионов рублей.

На проходивших в городах Кузбасса партийных конференциях указывалось, что многие руководители строек, партийные и профсоюзные организации еще не уделяют повседневного внимания вопросам улучшения качественных показателей, режиму экономии. Бесхозяйственность в хранении и расходовании материалов, слабый контроль за организацией и качеством работ, неудовлетворительное снабжение об'ектов и плохое использование механизмов — все это ведет к снижению производительности труда, удлинению сроков сооружения зданий, резкому увеличению стоимости работ.

Крупные недостатки имеют место в организации социалистического соревнования строителей. Обязательства, взятые трестами и управлениями в целом, зачастую не доводятся до непосредственных исполнителей. Рабочим плохо раз'ясняются пути и возможности снижения стоимости строительства. Больше того, из-за неудовлетворительно поставленного учета, бригады лишены возможности видеть экономические результаты своей деятельности, брать конкретные обязательства по снижению зависящих от них затрат. О том, что на ряде строек соревнование не направляется на улучшение качественных показателей, говорит, например, тот факт, что ни в одном из трестов комбината «Кузбассшахтострой» до сих пор не создают комплексных хозрасчетных бригад.

В строительных организациях ежегодно составляются мероприятия по снижению стоимости работ. Однако не все руководители относятся к этому важному делу серьезно. Даже в передовом стройуправлении треста «Кемеровошахтострой» меры по снижению стоимости работ были намечены в этом году только по нескольким участкам. Причем в разработанных мероприятиях совершенно не предусматривались пути сокращения накладных и управленческих расходов, хотя перерасход средств по этим статьям составлял более половины всех убытков.

Руководители стройуправлений и трестов обязаны повседневно интересоваться стоимостью работ, глубоко анализировать причины убытков, повышать чувство ответственности низовых командиров за правильное использование материальных и людских ресурсов. Показательно, что, когда в начале этого года в Киселевском стройуправлении треста «Прокопьевскшахтострой» стали практиковать ежемесячный анализ стоимости строительства по рапортам прорабов, положение резко улучшилось. Первый квартал стройуправление, работавшее ранее убыточно, закончило с прибылью. Но в тресте и комбинате «Кузбассшахтострой» не заинтересовались этой хорошей инициативой. Не проявили настойчивости и руководители стройуправления. В апреле начинание было забыто, и уже второй квартал управление закончило с убытками в 400 тысяч рублей.

Важным условием повышения производительности труда и снижения стоимости работ являются индустриализация строительства, внедрение поточно-скоростных методов. Огромное значение наращивания мощностей подсобных предприятий, освоения производства новых высокоэффективных деталей и изделий ясно каждому строителю.

Тем не менее в тресте № 96, например, средства, отпущенные на расширение производственных предприятий, освоены в этом году лишь на одну треть. Неудовлетворительно используются мощности действующих предприятий. В результате графики обеспечения строек деталями и материалами срываются, нарушается ритм работы, простаивают механизмы. Прорабы и начальники участков вынуждены заниматься не организацией труда и контролем за качеством работ, а решать вопросы снабжения.

Сооружать об'екты можно быстро, хорошо и дешево лишь при тщательной подготовке к строительству, при своевременном получении всей проектно-сметной документации и площадей под застройку. Поэтому руководители предприятий-заказчиков и исполкомы местных Советов должны заблаговременно решать эти вопросы, проявлять максимум заботы о перспективах строительства.

Вместе со всеми трудящимися Кузбасса строители активно включились в предоктябрьское социалистическое соревнование. Руководители строек, партийные и профсоюзные организации призваны всемерно развивать инициативу масс, направить усилия соревнующихся на резкое улучшение качественных показателей, на выполнение социалистических обязательств по досрочному завершению годового плана и снижение стоимости работ.

День родного Кузбасса

В дни предоктябрьского соревнования на шахте «Южная» треста «Кемеровоуголь» высокопроизводительно трудится молодой проходчик участка № 4 Анатолий Радостев. Он выполняет норму выработки на 150—160 процентов.

НА СНИМКЕ: проходчик А. РАДОСТЕВ.

Фото М. Альперта.

ПРЕДОКТЯБРЬСКОЕ СОРЕВНОВАНИЕ

ПРОКОПЬЕВСК. (**Спец. корр. «Кузбасса»**). Достойно готовятся встретить 36-ю годовщину Великого Октября шахтеры «Тырганских уклонов». Они на 30 дней раньше срока выполнили десятимесячный план добычи угля. Производительность труда рабочих здесь на 2,9 тонны выше плановой и является самой высокой на руднике.

Успешно идет на шахте освоение гидродобычи угля. Производительность труда шахтеров гидроучастка непрерывно возрастает. В первом квартале она составила 69, во втором — 92, в третьем — 156 тонн, а в сентябре поднялась до 181 тонны.

Широкое применение получила механизация заделки крепежного леса в лавных забоях. Ручную пилу шахтеры заменили электрической, сконструированную механиком шахты тов. Соколовым. Процесс крепежных работ в лавах значительно ускорился.

Благодаря механизации многих процессов работы, а также укрупнению участков на шахте высвобождено 138 человек.

На шахте непрестанно заботятся о воссоздании отрабатываемого очистного фронта. Проходческие забои переведены на цикличную организацию производства и четко обеспечиваются всеми необходимыми подсобными материалами и порожняком. Благодаря этому проходческая бригада Филиппа Белокраинского, например, работая по многозабойному скоростному графику, в сентябре прошла 391 погонный метр основного штрека.

Коллектив «Тырганских уклонов» в честь 36-й годовщины Великой Октябрьской социалистической революции стал на стахановскую вахту и решил добыть к празднику три с половиной эшелона угля сверх месячного плана.

АНЖЕРО-СУДЖЕНСК. (**По телефону**). Напряженно трудятся в нынешнем году горняки крупнейшей на Анжеро-Судженском руднике шахты № 9-15. Ими уже выдано на-гора более 17 эшелонов топлива сверх плана. Среднесуточная добыча угля на шахте по сравнению с этим же периодом прошлого года возросла на 168 тонн, а производительность труда рабочих—на 3,4 тонны угля в месяц. За счет снижения себестоимости угля шахтеры сэкономили 769 тысяч рублей.

Шахта держит у себя переходящее Красное знамя Совета Министров Союза ССР.

В эти дни коллектив шахты мобилизует все силы на то, чтобы достойно встретить 36-ю годовщину Великого Октября, дать Родине как можно больше сверхпланового угля. В первых рядах соревнующихся здесь идут шахтеры участка № 6 (начальник тов. Протопопов). В октябре они добыли около двух эшелонов угля сверх задания. Более эшелона угля записали в первой половине октября на свой сверхплановый счет горняки участка № 2 (начальник тов. Скороботатов). Хорошо работают на шахте также участки, которыми руководят тт. Слиницын и Матвеев. Каждый из этих коллективов добыл уже более чем по 800 тонн топлива сверх плана.

ГУРЬЕВСК. (**По телефону**). Коллектив сортопрокатного цеха Гурьевского металлургического завода, успешно завершив сентябрьскую программу, с первых дней октября работает на уровне 111 процентов к плану.

В авангарде соревнования идет смена коммуниста Николая Пчелинцева, постоянно повышающая производительность стана в горячий час. Восьмого октября смена выдала свыше пятидесяти тонн металла сверх установленной нормы.

Пример слаженности и четкости в работе показывают вальцовщики Бадюля, Салагаев, Чепурнов, Павловцев. На резке горячего металла хорошо трудятся тт. Киселев и Толстов. Бесперебойную подачу слитков на стан обеспечивают сварщики Летаев, Осокин, Филатов.

В коллективе гурьевских сортопрокатчиков нет смен, не выполняющих заданий.

Животноводы колхоза им. Хрущева, Кемеровского района, активно борются за увеличение общественного поголовья. Свинарка Клавдия Матвеевна Колмогорова в этом году получила по 18 поросят от свиноматки.

НА СНИМКЕ: К. М. КОЛМОГОРОВА.

Фото П. Костюкова.

Показ передовых методов труда

Многие машинисты экскаваторов и другие механизаторы строек Сталинска, постоянно повышая технические знания и квалификацию, достигли большого совершенства в труде.

Руководители управления «Уралсибэкскавация» в целях распространения стахановского опыта работы периодически проводят в коллективе дни показательного труда передовых стахановцев.

Недавно с показом своих приемов выступил перед механизаторами машинист экскаватора стахановец И. М. Ермаков, работающий по методу полезного совмещения всех операций экскаваторного цикла. Совмещая поворот стрелы экскаватора с опусканием, под'емом и разгрузкой ковша, Ермаков завершал полный цикл экскавации в среднем за 12,7 секунды. Это—рекордная выработка экскаваторщика.

Одновременно был проведен показ работы лучших стахановцев-шоферов, занятых вывозкой грунта, вынутого экскаватором. Наиболее высокую выработку показали водители тт. Бочкарев, Дроздов и Шевцов. Двухчасовую норму они перевыполнили более чем в три раза.

Г. ПРЕСНЯКОВ.

Обязательства выполнили

Хорошо работал в сентябре коллектив сортопрокатного цеха Кузнецкого комбината. План выполнен по всем заказам, выпущено много товарной продукции дополнительно к заданию.

Социалистические обязательства по выпуску сверхплановой продукции перевыполнены коллективами стана «750» почти вдвое, стана «450» — почти в четыре раза, стана «360» — в 2,5 раза и стана «280» — в пять раз.

Производительность станов в горячий час по сравнению с прошлым месяцем выросла на 3,5—12,5 процента, значительно снижены брак и простои оборудования, достигнута большая экономия топлива и электроэнергии.

Обсуждая итоги работы за сентябрь, все бригады цеха приняли повышенные обязательства в предоктябрьском соревновании.

М. РОМАНЧА,
нормировщик сортопрокатного цеха.

По зову партии

К директору Ижморской МТС тов. Черных зашел среднего роста человек.

— Мне бы с вами поговорить, — сказал он.

— Знаю, знаю и приветствую. Правильно надумали, тов. Кузьмин. Нам комбайнеры нужны.

— Я не только комбайнер, я еще тракторист и электрослесарь.

— МТС нужны такие люди.

Константину Тихоновичу Кузьмину еще с детства приглянулась работа тракториста. В 1934 году окончил школу трактористов, а в 1937 году изучил комбайн. Работать пришлось немного. Через год пошел служить в Советскую Армию. В 1945 году, после демобилизации, коммунист Кузьмин был направлен заместителем директора конторы «Заготскот».

— Когда я прочитал материалы пятой сессии Верховного Совета СССР и речь товарища Маленкова и узнал, что принимаются меры к дальнейшему под'ему сельского хозяйства, — рассказывает Кузьмин, — я сразу же решил пойти работать в МТС.

Дирекция станции вверила ему комбайн и направила в колхоз «Заготскот».

На уборке тов Кузьмин проявил себя как опытный водитель сложной машины, систематически перевыполняющий нормы выработки.

С. ВАГИН.

ХЛЕБ — ГОСУДАРСТВУ

ИТАТ. В ответ на заботу Коммунистической партии и Советского правительства о всемерном развитии сельского хозяйства и улучшении благосостояния тружеников села колхозники передовых сельхозартелей Итатского района усиливают темпы сдачи хлеба государству.

Полностью выполнил план хлебопоставок и натуроплаты за работу МТС колхоз имени Андреева (председатель тов. Неборский). Завершают выполнение своей первой заповеди хлеборобы артелей «Кузбасс», имени Энгельса, имени Жданова, имени Карла Маркса и другие.

☆ ☆ ☆

ЯШКИНО. С большим под'емом трудятся колхозники сельхозартели «Кузбасс», завершая полевые работы. Главной их заботой является досрочное выполнение обязательств перед государством. Закончив к 1 октября уборку зерновых культур, колхозники приняли все меры к тому, чтобы быстрее выполнить план хлебопоставок. 5 октября эта работа была завершена. Одновременно с этим сельхозартель выполнила план сдачи картофеля и мяса, завершает расчеты по молокопоставкам.

— К празднику Великого Октября, — говорит секретарь парторганизации артели тов. Смирнов, — наши хлеборобы полностью выполнят свои обязательства перед государством по поставкам сельскохозяйственных продуктов.

Опыт лучших киноработников

Отдел кинофикации областного управления культуры выпустил информационный бюллетень «Опыт передовиков — всем киноработникам».

В нем рассказывается, как Иван Ефимович Кислухин (Кузнецкий район) значительно перевыполняет план.

«Я обслуживаю 7 сельских населенных пунктов, — пишет И. Кислухин. — Получив расписание кинофильмов, за 15 дней до начала месяца вывешиваю его в тех помещениях населенных пунктов, в которых демонстрирую кинофильмы. В клубах вывешиваю также фотовитрины, аннотации на демонстрирующиеся и анонсовые фильмы».

Рекламе кинофильмов, организации зрителей И. Кислухин придает большое значение. Он проводит до 50 киносеансов в месяц. О своей работе отчитывается перед трудящимися.

Шахтеры-рационализаторы

За два последних месяца рабочие и инженерно-технические работники предприятий треста «Кагановичуголь» внесли около 170 рационализаторских предложений. Внедрение только 80 предложений принесет в год 130 тысяч рублей экономии.

Ценные предложения внесли мастер паровозного депо производственно-транспортного управления треста «Кагановичуголь» Аверьянов, начальник электроцеха центральных электромеханических мастерских рудника Новиков, слесарь шахты № 7-а Мельников, мастер вагонного парка шахты № 4-6 Коновалов и другие.

И. Агапитов.

„Неделя сада"

В Прокопьевске закончилась закладка нового сквера у городской больницы. Идет закладка скверов на пустыре у привокзальной трамвайной остановки и у железнодорожного тупика на Фасадной улице.

За осень в городе будет высажено 4500 деревьев, преимущественно кленов и тополей, и около 19000 кустарников — акаций, жимолости, сирени.

А. Весеньев.

Для работы шахт зимой

Механик шахты «Пролетарий» в Донбассе т. Кривошеев разработал оригинальную схему автоматического управления калориферными установками шахт. Предложенные им приборы автоматически включают в работу главный калорифер шахты по мере понижения температуры воздуха и выключают его в случае прекращения подачи пара. Без участия моториста обеспечивается бесперебойная подача зимой нагретого воздуха на выработки шахт и предотвращается промерзание ствола. Такими установками оснащаются сейчас многие шахты комбината «Сталинуголь».

За лето на донецких шахтах осуществлено много технических новшеств, обеспечивающих бесперебойную работу в зимних условиях. На ряде шахт в этом году автоматизирована подача воды в котельные установки, душевые, бани, прачечные и другие бытовые учреждения. Для надежной работы независимо от условий погоды на дистанционное управление переведены многие лебедки, конвейеры и другие механизмы на поверхности шахт.

Нынешней зимой на 12 шахтах комбината «Сталинуголь» впервые будут работать вентиляторы с дистанционным управлением. Они также оснащены приборами, обеспечивающими автоматический контроль за подачей воздуха в шахты и температурой подшипников. На автоматическое управление переведены десятки насосных установок, откачивающих воду из горных выработок.

Много топлива расходуется зимой для обогрева производственных помещений. На шахте № 8 в Горловке впервые отопление всех котлов переведено на газ. Это позволит экономить по 150—200 тонн угля в месяц.

(ТАСС).

Осенний сезон в приморских здравницах

ВЛАДИВОСТОК, 13 октября. (ТАСС). В эти дни в здравницах Приморья полетнему оживленно. Сегодня на курорт «Девятнадцатый километр» прибыла большая группа трудящихся с Курильских островов, Сахалина, из Хабаровского края, Сибири. Здесь их ожидает хорошее лечение и здоровый отдых.

Сейчас в здравницах Приморья отдыхает более трех тысяч лесорубов, моряков, рыбаков, шахтеров, колхозников.

Бездушное отношение к специалистам

В приемной директора Тяжинской МТС тов. Волобуева многолюдно. Среди ожидающих возможности проникнуть в кабинет находятся люди, которые откликнулись на зов партии, из'явили желание работать в сельском хозяйстве.

Дверь кабинета то и дело открывается.

— Можно войти?

Волобуев досадливо отмахивается:

— Подождите. Занят.

Проходят минуты, а затем часы, люди толпятся в приемной, возмущаются. Теряет терпение и технический секретарь МТС Казакова. Она идет к директору.

— Сергей Тимофеевич, там ждут люди. Они хотят устроиться на работу, просят принять.

— Да, обождите вы с ними. Ведь у меня есть дела поважнее.

Это было 12 октября. Долго ожидали приема у директора МТС Алексей Кизрин, Илья Загревский и другие товарищи, прибывшие сюда из городов, чтобы опыт и знания свои отдать делу дальнейшего под'ема сельского хозяйства.

Их благородное стремление натолкнулось на черствость и бездушие руководителя МТС тов. Волобуева, который, продержав людей в приемной больше трех часов, так и не нашел времени поговорить с ними.

Примеров бездушного отношения к прибывающим в Тяжинский район специалистам много. Недавно в район прибыли выпускницы Мариинского сельскохозяйственного техникума агрономы Надежда Алешина и Надежда Топорова. Их направили в Ступишинскую МТС. Директор этой МТС тов. Крылов не пожелал принять их на работу. Главный агроном МТС тов. Орлов об'яснил причину столь странного отношения к молодым специалистам. Он заявил:

— Нам молодежь не нужна — какой от нее прок. Другое дело, если бы приехали пожилые, опытные агрономы.

Алешина и Топорова возвратились в районный центр. Теперь их направили в Тяжинскую МТС. Тов. Волобуев и на этот раз не счел нужным побеседовать с молодыми специалистами. Просмотрев список колхозов обслуживаемой МТС зоны, он распорядился откомандировать Алешину в колхоз имени Молотова, а Топорову — в колхоз «Путь к коммунизму».

7 октября агроном тов. Алешина приехала в сельхозартель имени Молотова. Председатель артели тов. Моргушко, просмотрев ее документы, молвил:

— Что ж, милости просим, агроном нам нужен. Ищи квартиру и устраивайся как-нибудь.

Квартиру тов. Алешина кое-как нашла. Ей хотелось бы поскорее вникнуть в дела колхоза, в котором предстоит работать. Но у Моргушко не находится времени побеседовать с ней, рассказать хотя бы о том, что в колхозе из года в год выращиваются низкие урожаи зерновых, картофеля и овощей, что агротехника здесь не в почете, весенний сев проводится, как правило, по весновспашке, сроки проведения полевых работ затягиваются. Председателю следовало бы посоветоваться со специалистом о том, что необходимо предпринять сейчас для обеспечения колхоза хорошими семенами, зябью.

Но он этого не сделал. Тов. Алешина сама кропотливо разбирается в делах артели, на первых порах теряется перед многочисленными недостатками в ее работе и не знает, с чего начать свою деятельность, не находит помощи и доброго совета.

Еще весной нынешнего года в Тяжинский район прибыл механик-комбайнер Василий Федюнин, окончивший 6-месячные курсы при Джамбулской школе механизаторов сельского хозяйства. Его направили в Ступишинскую МТС. Там комбайнера «оформляли» несколько дней, а затем... отказали в приеме на работу.

Тов. Федюнин направился в Тяжинскую МТС. Здесь ему пообещали «утрясти» вопрос с оплатой под'емных, с квартирой, приусадебным участком. Комбайнер приступил к ремонту машины. Все, что он мог сделать, сделал хорошо. Оставалось установить на комбайне центральный и качающий транспортеры. В МТС их не оказалось. Все механизаторы включились в уборку, а тов. Федюнин остался не у дел, так и не скосив за сезон ни одного гектара. Не выполнили руководители МТС и обещание о квартире, приусадебном участке. Федюнин был вынужден уволиться из МТС и поступить на железную дорогу сезонным рабочим.

Приведенные факты свидетельствуют о том, что в МТС Тяжинского района не проявляется должной заботы о кадрах, к прибывшим сюда специалистам относятся плохо. Обо всем этом хорошо знают работники Тяжинского райкома партии. Но они почему-то не придают серьезного значения, не требуют от руководителей МТС покончить с равнодушным отношением к людям, преисполненным патриотического стремления посвятить себя делу претворения в жизнь постановления сентябрьского Пленума ЦК КПСС.

М. РЕЗНИК,
(корр. «Кузбасса»).

СОЮЗ РАБОЧЕГО КЛАССА И КРЕСТЬЯНСТВА—ОСНОВА ПРОЧНОСТИ СОЦИАЛИСТИЧЕСКОГО ГОСУДАРСТВА

И. ВЕРХОВЦЕВ.

Трудящиеся Советского Союза законно гордятся своим великим социалистическим государством рабочих и крестьян, в котором впервые в истории уничтожены эксплуатация человека человеком и национальный гнет. Советские люди понимают, что своими всемирно-историческими победами в преобразовании общественной жизни на началах социализма, в защите своих великих завоеваний от внутренних и внешних врагов они обязаны родной Коммунистической партии, ее прозорливому руководству. Вот почему они всеми силами поддерживали и поддерживают испытанную, закаленную в боях Коммунистическую партию — ведущую и направляющую силу советского общества.

Рабочие, крестьяне, интеллигенция горячо одобряют постановление сентябрьского Пленума Центрального Комитета Коммунистической партии Советского Союза «О мерах дальнейшего развития сельского хозяйства СССР». В этом постановлении, имеющем первостепенное значение для дела всенародной борьбы за коммунизм, разработаны коренные вопросы дальнейшего развития нашего сельского хозяйства, намечены пути крутого под'ема всех его отраслей, резкого увеличения производства продуктов для населения и сырья для легкой промышленности. Успешное решение этой задачи будет способствовать дальнейшему укреплению союза рабочего класса и крестьянства.

☆ ☆ ☆

Являясь выразительницей нужд и чаяний рабочего класса и всех трудящихся масс, наша партия с первых же шагов своей деятельности настойчиво и последовательно устанавливала тесные, нерушимые связи с народом, упорно и терпеливо завоевывала его доверие и поддержку. Еще в конце прошлого столетия организатор и вождь революционно-марксистской партии российского пролетариата В. И. Ленин выдвинул идею революционного союза рабочих и крестьян, как главного средства свержения царизма, помещиков и буржуазии. Воплощая в жизнь эту замечательную идею, наша партия сплотила под своим боевым знаменем многомиллионные массы трудящихся города и деревни, добилась разгрома эксплуататорских классов и их партий.

Выкованный партией в горниле трех русских революций, могучий союз рабочего класса и крестьянства явился той общественной силой, которая преодолела отчаянное сопротивление старых, реакционных общественных сил и обеспечила создание нового, социалистического строя. Без прочного союза рабочие и крестьяне нашей страны не смогли бы разбить своих классовых врагов и построить новое общество.

В первые годы существования Советского государства возник и развился военно-политический союз рабочих и крестьян против внутренней контрреволюции и иностранной интервенции. После победоносного окончания гражданской войны рабочий класс и крестьянство на основе исторических решений X с'езда Коммунистической партии о переходе к новой экономической политике установили между собой экономический союз для строительства социализма.

По мере развития советского общества множились формы смычки, формы связи между городом и деревней. Если в период восстановления народного хозяйства советская промышленность удовлетворяла главным образом личные потребности крестьян в промышленных товарах (мануфактура, обувь и т. д.), то в дальнейшем она стала удовлетворять и производственные нужды крестьянского хозяйства (сельскохозяйственные машины, тракторы, улучшенные семена, удобрения и т. д.).

В. И. Ленин учил, что «единственной материальной основой социализма может быть крупная машинная промышленность, способная реорганизовать и земледелие» (Соч., т. 32, стр. 434). Рабочий класс и трудящееся крестьянство под руководством Коммунистической партии претворили в жизнь это ленинское указание, превратили свою Родину из отсталой, аграрной страны в могучую индустриально-колхозную державу.

Все внутренние и внешние враги советского строя питали надежду на то, что наше крестьянство, состоявшее раньше преимущественно из мелких собственников, не пойдет за рабочим классом и его партией, что при развертывании массовой коллективизации сельского хозяйства оно не примирится с потерей частной собственности на средства производства и выступит против Советской власти. Но иностранные империалисты и их троцкистско-бухаринские агенты жестоко просчитались.

Огромная помощь, оказанная рабочим классом трудящимся массам деревни в ликвидации кулачества — этого последнего и самого многочисленного эксплуататорского класса в нашей стране, — неустанная забота Коммунистической партии и Советского государства об удовлетворении производственных нужд сельского хозяйства еще более укрепили победоносный союз рабочих и крестьян, превратили этот союз в нерушимую дружбу между ними. Наше трудовое крестьянство, прошедшее под руководством пролетариата школу трех русских революций, выступило боевым сотоварищем рабочего класса в строительстве социалистического общества.

В процессе великих социалистических преобразований в нашей стране в корне изменились и сами творцы истории — рабочие и крестьянские трудящиеся массы. Рабочий класс превратился в совершенно новый класс, осуществляющий государственное руководство советским обществом. Такого рабочего класса еще не бывало в истории человечества. Советское крестьянство стало также совершенно новым, колхозным крестьянством.

Под руководством Коммунистической партии трудящиеся нашей страны в ходе социалистического строительства впервые в истории уничтожили существовавшую веками противоположность между городом и деревней, между промышленностью и сельским хозяйством. От былого недоверия деревни к городу у нас не осталось и следа. Правда, в условиях социализма рабочие, труд которых базируется на общенародной собственности, и крестьяне, труд которых протекает в условиях колхозной, групповой собственности, являются двумя различными классами общества. Между городом и деревней в условиях социализма еще сохраняется существенное различие. Но это нисколько не ослабляет нерушимой дружбы между рабочим классом и крестьянством, совместные усилия которых направлены к одной общей цели — укреплению социалистического строя, победе коммунизма.

В процессе коммунистического строительства подготовляются условия для ликвидации существенного различия между городом и деревней, между промышленностью и сельским хозяйством. Построение коммунистического общества, где не будет классов, а будут труженики индустрии и сельского хозяйства, где руководящим началом всей жизни будет принцип «от каждого по способностям, каждому по потребностям», является великой целью Коммунистической партии и всего советского народа.

☆ ☆ ☆

Советское государство — это социалистическое государство рабочих и крестьян. Поэтому союз рабочего класса и крестьянства является коренной основой Советской власти, осуществляющей под руководством партии коммунистов диктатуру рабочего класса и обеспечивающей успешное строительство коммунизма.

В условиях социалистического строя союз рабочего класса и крестьянства еще более окреп, превратился в морально-политическое единство рабочих, крестьян и интеллигенции. Союз рабочего класса и крестьянства с успехом выдержал самые суровые испытания в период Великой Отечественной войны.

Вопреки расчетам гитлеровских горе-стратегов первый, наиболее трудный для нашей страны период войны не только не ослабил, а, наоборот, еще больше укрепил союз рабочего класса и крестьянства, морально-политическое единство советского общества, дружбу народов СССР, советский патриотизм. Наш рабочий класс во время войны развернул напряженную работу по оказанию помощи фронту, проявляя чудеса трудового героизма. Советское крестьянство, организованное в колхозы, в дни войны не покладая рук работало на полях, бесперебойно снабжало продовольствием армию и все население, поставляло сырье фабрикам и заводам.

В дни суровых военных испытаний рабочий класс, крестьянство, интеллигенция еще более сроднились со своей Коммунистической партией. Наша партия — добровольный боевой союз единомышленников-коммунистов, организованный из людей рабочего класса, трудящихся крестьян и трудовой интеллигенции, — является олицетворением могучего союза рабочего класса и крестьянства.

В тесном союзе рабочие и крестьяне, возглавляемые Коммунистической партией, в короткий срок, без помощи извне, восстановили народное хозяйство и двинули его вперед, оставив позади показатели довоенного времени. Каждый день нашей социалистической Родины приносит новые яркие доказательства могучей животворной силы союза рабочего класса и крестьянства, дружбы народов СССР. Как зеницу ока, хранит Коммунистическая партия союз рабочего класса и крестьянства, ленинско-сталинскую дружбу народов, ибо, пока существует и крепнет этот союз и эта дружба, Советскому государству не страшны никакие враги.

Коммунистическая партия и Советское государство беспощадно разгромили троцкистско-бухаринских и буржуазно-националистических агентов иностранного империализма, которые стремились подорвать союз рабочих и крестьян, дружбу народов СССР и тем самым погубить диктатуру рабочего класса, Советскую власть.

Наша партия на современном этапе коммунистического строительства уделяет особое внимание развитию сельского хозяйства. Намеченная в постановлении сентябрьского Пленума ЦК КПСС программа дальнейшего быстрого под'ема и разностороннего развития сельскохозяйственного производства исходит из насущных материальных потребностей советского общества и из тех огромных возможностей, которые созданы самим ходом развития социалистической системы хозяйства СССР.

«Коммунистическая партия, — говорится в этом постановлении, — последовательно проводила курс на всемерное развертывание тяжелой индустрии, как необходимого условия успешного развития всех отраслей народного хозяйства и добилась на этом пути крупнейших успехов. На решение этой первоочередной народнохозяйственной задачи было обращено главное внимание, сюда направлялись основные силы и средства. Делом индустриализации страны были заняты наши лучшие кадры. У нас не было возможности обеспечить одновременное развитие высокими темпами и тяжелой индустрии, и сельского хозяйства, и легкой промышленности. Для этого нужно было создать необходимые предпосылки. Теперь эти предпосылки созданы. Мы имеем могучую индустриальную базу, окрепшие колхозы и подготовленные кадры во всех областях хозяйственного строительства».

В целях дальнейшего более быстрого развития сельского хозяйства партия твердо и последовательно осуществляет принцип материальной заинтересованности работников в развитии колхозного производства, в увеличении его доходности.

Важнейшим условием успешного развития колхозного производства Коммунистическая партия считает правильное сочетание общественных и личных интересов колхозников при подчинении личных интересов общественным. Одновременно с повышением материальной заинтересованности колхозников в развитии артельного хозяйства Советское правительство и Коммунистическая партия решили также серьезно поправить и изменить сложившееся у нас неправильное отношение к личному подсобному хозяйству колхозников. Правительство и Центральный Комитет партии сочли необходимым изменить систему обложения сельскохозяйственным налогом, значительно снизить денежный налог и нормы обязательных поставок с личного подсобного хозяйства колхозников, снять полностью недоимку по сельскохозяйственному налогу прошлых лет.

Партия и правительство осуществляют новые дополнительные меры по значительному улучшению дела механизации и электрификации сельского хозяйства, по увеличению производства минеральных удобрений и по усилению агрономической и зоотехнической помощи колхозам. В машинно-тракторных станциях создаются постоянные кадры трактористов, машинистов и рабочих других специальностей, что будет способствовать лучшему использованию новейшей техники в сельском хозяйстве. Вместе с дальнейшим усиленным техническим оснащением сельского хозяйства будет укрепляться ремонтная база МТС. Расширяются работы по электрификации сельского хозяйства за счет строительства новых сельских электростанций и за счет присоединения МТС, колхозов и совхозов к государственным энергосистемам. Значительно увеличиваются поставки колхозам и совхозам минеральных удобрений.

Социалистический город помогал и помогает колхозной деревне кадрами. Во время развертывания массовой коллективизации партия направила на село 25 тысяч коммунистов-рабочих, которые провели огромную работу по социалистической переделке деревни. В 1933 году на помощь колхозам было послано 17 тысяч опытных партийных работников для работы в политотделах МТС. К весне 1954 года в МТС будет направлено 100 тысяч агрономов и зоотехников для обслуживания колхозов.

Все эти мероприятия ярко свидетельствуют о той великой заботе, какую проявляют наша партия, рабочий класс, социалистический город о повышении материального и культурного уровня жизни тружеников советской деревни.

В современных условиях коммунистического строительства помощь социалистического города колхозной деревне представляет собой одну из важных форм еще большего укрепления союза рабочих и крестьян.

В ответ на призыв партии многие трактористы и комбайнеры, ранее ушедшие из МТС, из'являют желание вернуться для работы в машинно-тракторных станциях. То же делают агрономы и зоотехники, механики и инженеры, работающие в центральных, республиканских и областных учреждениях. Все они преисполнены благородного стремления — своим трудом оказать помощь делу дальнейшего под'ема социалистического сельскохозяйственного производства, делу строительства коммунизма.

Принятые партией и правительством меры направлены на то, чтобы на базе могучего роста социалистической индустрии, ведущей отрасли нашего народного хозяйства, на основе общего под'ема всего сельского хозяйства и дальнейшего укрепления колхозов добиться в ближайшие два—три года создания в нашей стране обилия продовольствия для населения и сырья для легкой промышленности. Осуществление этих мероприятий еще больше укрепит союз рабочего класса и колхозного крестьянства — незыблемую основу советского общества.

☆ ☆ ☆

Вопрос о союзе рабочего класса и трудового крестьянства является одним из самых животрепещущих, самых важных вопросов в деятельности коммунистических и рабочих партий за рубежом, возглавляющих борьбу трудящихся масс за разрушение капиталистического строя и создание нового, социалистического общества.

Еще в 1921 году В. И. Ленин говорил: «Новое общество, которое основано будет на союзе рабочих и крестьян, неминуемо. Рано или поздно, двадцатью годами раньше или двадцатью годами позже, оно придет, и для него, для этого общества, помогаем мы вырабатывать формы союза рабочих и крестьян, когда трудимся над решением нашей новой экономической политики» (Соч. т. 33, стр. 151—152).

Богатейший опыт, накопленный нашей партией в деле создания и укрепления союза рабочего класса и трудового крестьянства, вдохновляет коммунистические партии капиталистических, колониальных и зависимых стран, сплачивающие трудящиеся массы на борьбу за уничтожение капиталистического рабства и национального гнета. Опыт победоносного союза советских рабочих и крестьян с успехом используют трудящиеся Китая, осуществляющие под руководством своей Коммунистической партии великие социально-экономические преобразования. Этим опытом руководствуются и трудящиеся европейских стран народной демократии.

Коммунисты всех стран, пропагандируя среди трудящихся масс успехи коммунистического строительства в Советском Союзе, раз'ясняя историческое значение постановления Пленума Центрального Комитета КПСС «О мерах дальнейшего развития сельского хозяйства СССР», внесут новый вклад в дело упрочения победоносного союза рабочего класса и крестьянства.

Союз рабочих и крестьян — великая преобразующая сила, перед которой не устоят никакие реакционные силы старого мира!

Лучшие доярки

В ответ на заботу партии и правительства о дальнейшем развитии сельского хозяйства и росте материального благосостояния тружеников села работники животноводства Зиминского совхоза, Прокопьевского района, усилили борьбу за создание обилия продовольствия для населения и сырья для промышленности. В результате широко развернутого социалистического соревнования они добились нового успеха: 26 сентября, на три месяца раньше срока, выполнен годовой план сдачи молока государству и до конца года решено сдать государству сверх плана 1800 центнеров молока.

Лучших результатов добились доярки тт. Кузнецова и Ведягина, которые в начале сентября выполнили годовой план по надою молока от закрепленных за ними коров. К 1 октября выполнили свое задание доярки тт. Нестерова, Прилепская, Грязнова и Четвергова.

З. ЧЕРНЫХ.

Потворствуют нарушителям Устава

Правления и председатели ряда колхозов Беловского района допускают серьезные нарушения Устава сельскохозяйственной артели. Например, колхоз «Путь Ленина» план заготовки сена выполнил только на 55 процентов. Между тем на его сенокосных угодьях разные лица заготовили около 9000 центнеров кормов для своего скота. Беловское стройуправление незаконно выкосило 200 гектаров лугов, принадлежащих колхозу «Индустрия».

Эти факты нарушения Устава известны начальнику управления сельского хозяйства и заготовок Беловского района тов. Вдовенко. Однако он до сих пор не принял мер к тому, чтобы накошенное на общественных землях сено было возвращено колхозам.

Более 300 гектаров сенокосов, выделенных облисполкомом колхозу имени XVIII партс'езда, лесничеством Гурьевского лесхоза самовольно переданы Бачатской школе полеводов и другим организациям. В результате этого колхоз не мог обеспечить себя кормами.

Многие члены сельхозартели имени Буденного в нынешнем году самовольно увеличили свои приусадебные участки за счет общественных земель. Такие случаи имеют место и в других колхозах

Приходится удивляться тому, что районные организации потворствуют нарушителям Устава сельхозартели.

Т. РЯБЦЕВ,
старший землеустроитель районного управления сельского хозяйства и заготовок.

Заменить горны нагревательными печами

В машинно-тракторных станциях имеются кузнечные цехи с двумя—тремя горнами. Горны, работая 8 часов, ежедневно сжигают угля 300—400 килограммов стоимостью в 30—40 рублей.

Раньше я работал на заводе. Там нагревание металла при поковках производили с помощью нагревательной печи, работающей на нефти. Такая печь, заменяя пять горнов, сжигает за 8 часов 20—25 килограммов нефти общей стоимостью 2 рубля. Причем производительность труда и качество работы при использовании нагревательной печи резко возрастают.

Мне думается, что настало время оборудовать в кузницах МТС нагревательные печи, дающие экономию средств и повышающие производительность труда.

П. ЯГУНОВ,
кузнец Елыкаевской МТС, Кемеровского района.

По материалам «Кузбасса»

«За ширмой «об'ективных» причин»

Под таким заголовком 3 сентября была опубликована в «Кузбассе» корреспонденция о неудовлетворительной организации хлебоуборки в колхозе «XII Октябрь», Крапивинского района.

Председатель райисполкома тов. Гребешев сообщил редакции, что факты, изложенные в корреспонденции, подтвердились. В целях улучшения уборочных работ в колхоз «XII Октябрь» были направлены механик и агроном МТС, которые помогли колхозникам организовать уборку урожая. В результате артель завершила косовицу зерновых культур 25 сентября.

УКАЗ ПРЕЗИДИУМА ВЕРХОВНОГО СОВЕТА СССР

О награждении орденами и медалями подземных рабочих, горных мастеров, рабочих, занятых на эксплуатации и строительстве разрезов, руководящих и инженерно-технических работников комбината «Кузбассуголь» Министерства угольной промышленности СССР

В соответствии с Указом Президиума Верховного Совета СССР от 10 сентября 1947 года за выслугу лет и безупречную работу наградить:

МЕДАЛЬЮ ЗА «ТРУДОВОЕ ОТЛИЧИЕ»

265. **Касаткина** Василия Андрияновича — электрослесаря шахты.
266. **Кашенцева** Семена Алексеевича — лесогона шахты.
267. **Кемерова** Анатолия Андреевича — горного мастера шахты.
268. **Кирилова** Николая Сергеевича — навалоотбойщика шахты.
269. **Кирина** Тихона Ивановича — проходчика шахты.
270. **Кирьянову** Ольгу Алексеевну — подкатчицу шахты.
271. **Киселева** Владимира Александровича — машиниста комбайна шахты.
272. **Киселева** Михаила Степановича — главного маркшейдера шахты.
273. **Кишкина** Александра Михайловича — электрослесаря шахты.
274. **Климова** Василия Никитовича — проходчика шахты.
275. **Клинникова** Александра Егоровича — проходчика шахты.
276. **Клинова** Алексея Никитовича — помощника комбайнера шахты.
277. **Клопова** Владимира Николаевича — запальщика шахты.
278. **Ковалькова** Михаила Трифоновича — электрослесаря шахты.
279. **Ключко** Владимира Романовича — запальщика шахты.
280. **Клюшнева** Федора Константиновича — крепильщика шахты.
281. **Кобзаря** Матвея Андреевича — слесаря шахты.
282. **Ковальского** Владимира Александровича — машиниста электровоза шахты.
283. **Когадаева** Алексея Ивановича — навалоотбойщика шахты.
284. **Кожевникова** Николая Петровича — машиниста комбайна шахты.
285. **Козлова** Ивана Васильевича — забойщика шахты.
286. **Козлова** Михаила Владимировича — главного энергетика треста.
287. **Козловцева** Кузьму Петровича — проходчика шахты.
288. **Кокшарова** Дмитрия Петровича — электрослесаря шахты.
289. **Колесникова** Ивана Васильевича — начальника цеха шахты.
290. **Колмогорову** Феклу Ивановну — раздатчицу взрывчатых веществ шахты.
291. **Комакину** Евдокию Петровну — проверщицу взрывчатых веществ шахты.
292. **Комбалину** Анну Гавриловну — участкового нормировщика шахты.
293. **Кондранина** Николая Фомича — горного мастера шахты.
294. **Кондратова** Александра Андреевича — машиниста комбайна шахты.
295. **Кондратьева** Александра Михайловича — проходчика участка шахты.
296. **Конева** Александра Григорьевича — навалоотбойщика шахты.
297. **Коновалова** Федора Александровича — начальника участка шахты.
298. **Коношевича** Виктора Леонтьевича — забойщика шахты
299. **Конькова** Андрея Ивановича — главного бухгалтера шахты.
300. **Копейко** Музу Григорьевну — инженера треста.
301. **Коптяева** Андрея Семеновича — помощника главного инженера шахты.
302. **Копылова** Ивана Максимовича — электрослесаря шахты.
303. **Корнилова** Тимофея Сидоровича — проходчика шахты
304. **Корнишина** Бориса Михайловича — забойщика шахты.
305. **Королева** Александра Алексеевича — переносчика конвейеров и транспортеров шахты.
306. **Коростана** Дмитрия Ивановича — лесогона шахты.
307. **Котенко** Григория Федоровича — районного инженера отдела комбината.
308. **Кочкина** Ивана Ильича — электрослесаря шахты.
309. **Кравченко** Михаила Семеновича — проходчика шахты.
310. **Красилова** Василия Еремеевича — переносчика конвейеров шахты.
311. **Красноусова** Петра Ивановича — запальщика шахты.
312. **Кривоносова** Павла Николаевича — крепильщика шахты.
313. **Кривошеева** Венигдита Николаевича — электрослесаря шахты.
314. **Круглова** Михаила Павловича — крепильщика шахты.
315. **Крупина** Ивана Егоровича — переносчика конвейеров шахты.
316. **Крупницкого** Ивана Даниловича — забойщика шахты.
317. **Куваева** Александра Васильевича — навалоотбойщика шахты.
318. **Куделько** Василия Петровича — проходчика шахты.
319. **Кудрявцева** Алексея Тарасовича — взрывника шахты.
320. **Кудряшова** Дмитрия Алексеевича — горного мастера шахты.
321. **Кудряшова** Николая Степановича — проходчика шахты.
322. **Кузнецова** Александра Андреевича — навалоотбойщика шахты.
323. **Куклина** Иннокентия Иосифовича — раздатчика взрывчатых веществ шахты.
324. **Кукушкина** Василия Петровича — горного мастера шахты
325. **Кулгышева** Алексея Ивановича — крепильщика шахты.
226. **Купреева** Василия Николаевича — навалоотбойщика шахты.
327. **Курилина** Валентина Прокопьевича — забойщика шахты.
328. **Курило** Николая Архиповича — проходчика шахты.
329. **Куркина** Никиту Исааковича — горного мастера шахты.
330. **Куртева** Савву Георгиевича — переносчика транспортеров шахты.
331. **Кучурина** Александра Григорьевича — запальщика шахты.
332. **Куценко** Федора Семеновича — ствольного шахты.
333. **Кушманова** Шаймардана — лесодоставщика шахты.
334. **Кытманова** Якова Николаевича — забойщика шахты.
335. **Лабацкого** Владимира Ефимовича — навалоотбойщика шахты.
336. **Ланщикова** Виктора Михайловича — заместителя главного бухгалтера треста.
337. **Лапатина** Виталия Никифоровича — горного мастера шахты.
338. **Лапко** Петра Адольфовича — горного мастера шахты.
339. **Ларину** Ирину Павловну — машиниста конвейеров шахты.
340. **Левашову** Феклу Поликарповну — раздатчицу взрывчатых веществ шахты.
341. **Левина** Дмитрия Васильевича — машиниста комбайнов шахты.
342. **Левинца** Илью Матвеевича — начальника участка шахты.
343. **Леньчева** Константина Яковлевича — костерщика шахты.
344. **Леонова** Михаила Максимовича — слесаря обогатительной фабрики шахты.
345. **Леонтьева** Михаила Игнатьевича — забойщика шахты.
346. **Лисицына** Луку Николаевича — крепильщика шахты.
347. **Лиснюка** Петра Филипповича — механика шахты.
348. **Листунова** Ивана Никифоровича — электрослесаря шахты.
349. **Литвинова** Илью Петровича — крепильщика шахты.
350. **Лихтенштейна** Иосифа Яковлевича — начальника учебно-курсового комбината шахты.
351. **Логвиненко** Николая Тимофеевича — проходчика шахты.
352. **Ломаренко** Сергея Николаевича — газозамерщика шахты.
353. **Лопухину** Ульяну Герасимовну — мотористку шахты.
354. **Лопшакова** Николая Ивановича — диспетчера шахты.
355. **Лосева** Михаила Семеновича — забойщика шахты.
356. **Лукичева** Дмитрия Петровича — крепильщика шахты.
357. **Лукоянова** Вениамина Семеновича — взрывника шахты.
358. **Луковенко** Петра Ивановича — переносчика транспортера шахты.
359. **Луценко** Ульяну Федоровну — машиниста конвейеров шахты.
360. **Лыжина** Ивана Андреевича — горного мастера шахты.
361. **Любимова** Тимофея Алексеевича — лесогона шахты.
362. **Лыскова** Николая Ивановича — электрослесаря шахты.
363. **Ляхова** Ивана Федоровича — директора обогатительной фабрики шахты.
364. **Майлака** Трофима Владимировича — забойщика шахты.
365. **Макарова** Егора Николаевича — навалоотбойщика шахты.
366. **Македонскую** Надежду Филипповну — машиниста транспорта шахты.
367. **Малашина** Виктора Петровича — забойщика шахты.
368. **Маликова** Алексея Сергеевича — горного мастера шахты.
369. **Мальнева** Алексея Константиновича — помощника начальника подземного транспорта шахты.
370. **Мальцева** Петра Галактионовича — электрослесаря шахты.
371. **Мангазеева** Карпа Ермолаевича — горного мастера шахты.
372. **Мануйлову** Веру Анисимовну — машиниста транспортера шахты.
373. **Мардвинова** Поликарпа Яковлевича — газозамерщика шахты.

(Продолжение следует)

Начало см. в №№ 213, 214, 215, 216, 224, 225, 227, 234, 237, 238 и 240.

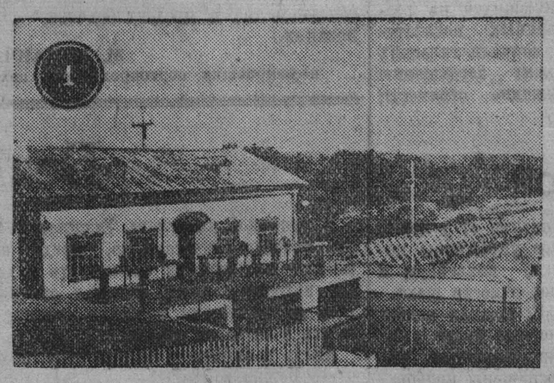

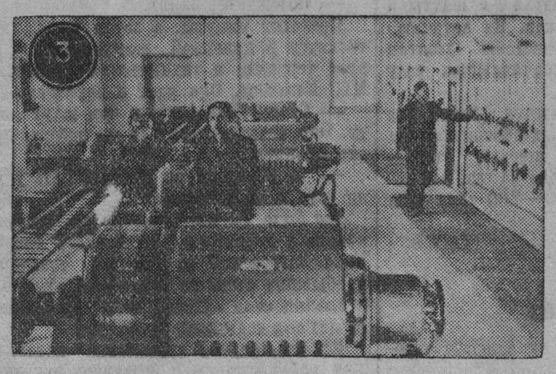

Пятилетним планом развития народного хозяйства СССР предусматривается новый мощный под'ем советской энергетики. Для обеспечения электроснабжения городов и сельских местностей наряду со строительством крупных электростанций осуществляется строительство небольших и средних электростанций.

НА СНИМКЕ № 1: общий вид Чаадаевской сельской гидроэлектростанции (Пензенская область), сооруженной на реке Суре. Мощность ее — 400 киловатт. Новая ГЭС обслуживает 6 колхозов района.

НА СНИМКЕ № 2: Новосельковская сельская гидроэлектростанция мощностью в 200 киловатт. Электростанция дает электроэнергию четырем колхозам и районному центру Дятлово (Барановичская область).

НА СНИМКЕ № 3: в машинном зале Микуличской ГЭС. Электростанция обслуживает 12 колхозов Шумячского района Смоленской области.

Фотохроника ТАСС.

Работа по графику цикличности в породных забоях

Важнейшим условием выполнения плана добычи угля и организации ритмичной работы на шахте является наличие устойчивого действующего фронта. Этого можно достигнуть путем перевода подготовительных забоев на работу по графику цикличности.

Цикличная работа в забоях, — прежде всего, плановая работа с определенным расписанием начала и конца каждой операции в цикле. Передовые проходческие бригады Кузнецкого бассейна в этом отношении накопили большой опыт.

Показателен опыт работы бригады тов. Голошубина, с шахты имени Сталина, на проходке квершлага сечением 10,8 кв. метра. Квершлаг здесь пересекал крепкие и средней крепости породы. Бурение крепких пород производилось колонковыми электросверлами «ЭБК-2м», остальных — быстроходными колонковыми. Колонковые сверла монтировались на манипуляторе породопогрузочной машины. Буры применялись из витой ромбической стали длиной 1—1,5—4,5 метра. Резцами служили с'емные коронки, армированные победитовыми пластинками.

Для наращивания путей вплотную к забою применялись 12 штук переносных рельсовых времянок длиной по полтора метра каждая. Проветривание забоя осуществлялось с помощью вентилятора «Проходка-500», установленного на полевом штреке на свежей струе.

Проходку квершлага вела комплексная бригада из 16 человек. В смену выходило по три проходчика. Все проходчики в бригаде могли выполнять любую работу в цикле: управлять породопогрузочной машиной, бурить шпуры, производить крепление и настилку пути.

В зависимости от крепости пород составляли паспорт буровзрывных работ. Окончательная схема расположения шпуров принималась на основе опыта. Наиболее эффективным расположением шпуров оказалось применение двойного вруба. В груди забоя бурилось 28 шпуров глубиной от 0,8 до 1,2 метра. Операция производилась одновременно двумя колонковыми сверлами.

Взрывание производилось в пять приемов. Расход взрывчатого вещества на один цикл составлял 15,1 кг при коэфициенте полезного действия 0,85—0,90. На заряжение и взрывание шпуров, проветривание забоя затрачивался обычно один час.

Погрузка породы производилась машиной «УМП-1» с применением удлиненного перегружателя «УП-2». Хорошее знание проходчиками породопогрузочной машины «УМП-1», а также применение удлиненного перегружателя позволили в течение двух месяцев без особо серьезных срывов и неполадок ежемесячно грузить более 1000 кубометров породы. Лучший машинист-проходчик Багрянцев затрачивал на загрузку одной двухтонной вагонетки около трех минут.

Необходимо также отметить, что каждый старший в смене — он же машинист-проходчик. Особое внимание обращали на уход за машиной. В бригаде заведен порядок — прежде чем приступить к работе, производили осмотр машины, смазку ее и регулировку, проверяли закрепление цепей на ковше и на барабанах, особое внимание обращали на крепление — шплинтовку соединительных звеньев роликовых цепей, регулировку тормозов и смазку всех узлов движущих деталей.

Во время погрузки машинист следил за тем, чтобы порода не падала на ленту конвейера с большой высоты, а плавно перегружалась с опускающейся погрузочной стрелы.

Применение удлиненного перегружателя «УП-2» позволило уменьшить затрату времени на маневрирование вагонеток.

Обмен и откатка вагонеток производились при помощи лебедок «МК-2у». На квершлаге применялись накладные стрелки, что позволило уменьшить затрату времени на обмен вагонеток.

Крепление квершлага производилось металлом специального профиля. Расстояние между арками было установлено в 0,75 метра с последующей перетяжкой боков выработок. Благодаря устойчивости пород давалась возможность делать отбросы основного круга на полтора метра с последующей постановкой промежуточных кругов в стыках смен. В каждую смену одновременно с бурением забоя устанавливались один—два круга металлокрепи.

График цикличности был составлен из расчета выполнения одного цикла в смену при четырех сменах в сутки. Затраты времени на каждую операцию были установлены по хронометражным данным. При этом предусматривался резерв во времени 3—5 процентов.

Вспомогательные операции, как подача порожняка, спуск материалов, а также ревизия и ремонт электромеханического оборудования, были увязаны с работой всей шахты. В графике была предусмотрена максимальная возможность совмещения отдельных процессов во времени, а также учтена стахановская технология работ.

Цикл начинался с крепления основного круга. У трех проходчиков это занимало один час времени. Затем они приступали к бурению шпуров. На эту операцию затрачивалось два часа. Когда забой был обурен, горный мастер давал разрешение на отпалку. Машина отгонялась от забоя на безопасное расстояние. Взрывник приступал к заряжанию шпуров, обращая внимание на тщательную очистку шпуров от буровой муки.

На взрывание и проветривание уходило около одного часа, после начиналась погрузка породы. На это затрачивалось около двух часов. Таким образом, на полный цикл уходило шесть часов. В оставшееся время — два часа — смена переходила на крепление и перетяжку бортов промежуточных кругов и подвигание водосточной канавы, а следующая смена приступала к прохождению квершлага по графику.

Хронометражные наблюдения показали такие затраты времени на один метр проходки квершлага:

бурение шпуров	— 106 мин.
отпалка и проветривание	— 40 мин.
уборка угля и породы	— 84 мин.
крепление основного круга	— 40 мин.
проходка канавы и укладка желобов	— 20 мин.
настилка временного пути	— 10—15 мин.

При этом средняя скорость прохождения выработки в сутки составила 3,4 метра, а среднее подвигание забоя за цикл — 0,81 метра.

Высокоцикличная работа бригадой Голошубина была достигнута путем совмещения операций проходческого цикла во времени, широкого применения стахановских приемов работы, экономии времени на каждой операции, облегчения условий и безопасности труда.

Опыт работы по графику цикличности бригады тов. Голошубина должен получить широкое распространение на шахтах Кузбасса.

Горный инженер Т. КОРОВИН.

Снижаем себестоимость угля

Неуклонно бороться за снижение себестоимости добываемого топлива и на основе этого повышать рентабельность своего предприятия — такую задачу поставил перед собой весь многотысячный коллектив передовой на Анжеро-Судженском руднике шахты № 9-15. Горняки нашего участка также включились в эту борьбу.

Вступая в 1953 год, мы решили досрочно выполнить годовой план угледобычи, дать сверх задания 10 тысяч тонн высококачественного угля, бережно расходовать государственные средства.

Прошло уже девять месяцев, и можно подвести некоторые итоги выполнения принятых обязательств. Мы не без гордости можем заявить, что слова у нас не расходятся с делом. Годовое обязательство по сверхплановой добыче угля коллектив выполнил досрочно — 5 октября. На-гора вывлано свыше 10 эшелонов топлива. Себестоимость тонны угля на нашем участке на 2 р. 88 коп. ниже плановой. Только в сентябре за счет снижения себестоимости угля участок сэкономил 42 тысячи рублей, а с начала года—116 тысяч рублей. Сэкономить такую сумму нам помогло систематическое выполнение и перевыполнение плана добычи угля.

Зная о том, что судьбу выполнения плана решает наличие устойчивого очистного фронта, я, как руководитель участка, постоянно заботусь о своевременной подготовке новых угольных полей. Работая в лаве № 88 пласта Андреевского, мы одновременно готовили лаву № 73. Оконтуривание ее нами было закончено досрочно. Это обеспечило участку ритмичную работу в течение четырех месяцев.

Большим источником экономии средств и важным резервом снижения себестоимости угля является бережное расходование лесоматериалов. Коллектив участка поставил перед собой задачу — бороться за то, чтобы ни одна лесина не оставалась в завалах, а была извлечена и использована повторно. Богатый опыт в этом отношении имеют наши посадчики. Только за сентябрь они извлекли 910 стоек. Как правило, за смену они извлекают до 20 процентов годного крепежного материала. В результате только за сентябрь участок сэкономил 135 кубометров леса.

Не менее важным условием снижения себестоимости угля, повышения рентабельности производства является улучшение качества добываемого топлива. Этому резерву мы уделяем самое серьезное внимание. На борьбу за повышение качества угля мобилизован весь коллектив. На участке — семь мотористок. Все они совмещают профессию породоотбойщицы и помогают навалоотбойщикам очищать уголь от породы и щепы. Это дает положительные результаты. Зольность угля, выдаваемого нами, всегда ниже плановой. В сентябре, например, она снижена на 0,8 процента, а за девять месяцев — на один процент.

А. ПРОТОПОПОВ,
начальник участка № 6.

Насущные вопросы увеличения выплавки стали

По решению XIX с'езда партии прирост производства металла в пятой пятилетке должен быть достигнут в основном за счет лучшего использования мощностей действующих предприятий. За 9 месяцев 1953 года уровень выплавки стали по мартеновскому цеху № 1 повысился по сравнению с прошлым годом на 6,6 процента. Причем выплавка стали поднялась не только по цеху в целом, но и по каждой из действующих печей.

Главным резервом увеличения выпуска продукции явилась интенсификация работы печей и, как результат ее,—увеличение числа скоростных плавок. Если в прошлом году скоростные плавки составили 19,5 процента от всего числа плавок, то за 9 месяцев этого года процент таких плавок увеличился до 30,5. За счет ускоренных плавок дополнительно выплавлена 31.000 тонн стали.

Увеличение выдачи металла происходило также за счет тоннажа плавок. Это нам дало дополнительно тысячи тонн стали. Вместе с таким улучшением количественных показателей мы достигли снижения брака по сравнению с прошлым годом на 9,7 процента. Экономия от сверхпланового снижения себестоимости за 8 месяцев составила 3 миллиона рублей.

Между тем в работе цеха есть еще много существенных недостатков. Налицо ухудшение ряда технико-экономических показателей.

Простои печей на холодных ремонтах за 8 месяцев увеличились на 5,2 процента. Еще хуже положение с горячими ремонтами. Здесь простои по сравнению с прошлым годом возросли на 37,5 процента. Особенно это дало себя знать в сентябре.

Увеличение простоев на холодном ремонте можно об'яснить ухудшением организационно-технической работы в цехе ремонта металлургических печей. Этот недостаток легко устраним, если принять необходимые меры. Сложнее обстоит дело с простоями на горячих ремонтах. Рост их об'ясняется увеличением об'ема работ, потому что применяемый в цехе сейчас более напряженный тепловой режим вызвал усиленный износ огнеупорной кладки. С другой стороны, простои печей увеличились потому, что горячий ремонт производится примитивными способами, почти при полном отсутствии механизации.

Интенсификация процесса плавки за счет увеличения расхода топлива ведет к усиленному изжогу огнеупорной кладки печей и, следовательно, лишним простоям на ремонте. Из-за совершенно неудовлетворительной организации ремонта потери времени настолько велики, что они могут поглотить наши успехи, достигнутые за счет ускорения процессов плавок.

Чтобы не произошло такого «с'едания» успехов, чтобы шло неуклонное нарастание выплавки стали, нужно настойчиво проводить серьезные организационно-технические мероприятия. Они должны быть направлены как на увеличение стойкости печей, так и на дальнейшее увеличение числа скоростных плавок. Более того, всю работу цеха надо переводить на скоростные темпы, одновременно с этим улучшая организацию и технику ремонта.

XIX с'езд партии обязал металлургов широко внедрять высокоогнеупорные материалы, как базу для интенсификации процессов и увеличения стойкости, проводить автоматизацию и механизацию процессов, как средство более полного использования действующих мощностей и увеличения производительности труда.

Надо признать, что в этом отношении сделано, во-первых, мало, а, во-вторых, проделанная работа имеет существенные недостатки.

В нашем мартеновском цехе 60 процентов печей переведены на хромомагнезитовую кладку свода и головок. В ноябре предстоит перевести на такую кладку еще одну печь.

Однако, внедряя высокоогнеупорные хромомагнезитовые своды с 1949 года, в цехе и до сих пор полностью не используют преимущества этого материала. Стойкость новых сводов увеличилась в 2—2,5 раза против ранее применявшихся динасовых сводов. Но дальнейший прирост приостановился. Дело в том, что мы вынуждены ставить печи на ремонт для замены далеко не полностью изношенных сводов, когда толщина сводового кирпича достигает 180—220 миллиметров. При такой толщине свод мог бы еще долго работать, выдержать до 100 и более плавок без ремонта.

Преждевременные остановки печей и неполное использование сводового кирпича об'ясняются угрозой обвала сводов в плавку из-за неудовлетворительной их конструкции.

Отечественная сталеплавильная техника безоговорочно признала, что хромомагнезитовые своды должны быть подвесными. На Кузнецком комбинате в обоих сталеплавильных цехах имеется только один подвесной свод. Все остальные печи имеют несовершенные распорные своды.

Подвесной свод произвольно упасть не может, так как в нем каждый кирпич подвешен. Обычный же распорный свод может произвольно упасть. Кроме того, на Кузнецком комбинате угроза обрушения свода усугубляется действием пружин, которые были задуманы как средство для увеличения стойкости, а в действительности стали одной из причин разрушения сводов.

Есть решение технического совета министерства, обязательное для всех заводов, о том, что хромомагнезитовые своды должны быть подвесными. На нашем заводе это техническое перевооружение, кстати сказать, не связанное с капитальными затратами, проходит крайне медленно. В этой медлительности повинен, прежде всего, главный механик комбината тов. Люленков. Он не организует в цехах поточного производства конструкций подвесных сводов и не разрабатывает методику их скоростного монтажа.

Пора быстрее покончить с кустарщиной, которая царит до сих пор в переводе мартеновских печей с распорных на надежные в работе подвесные своды. Это поможет увеличить стойкость сводов печей еще на 70—100 плавок против уже достигнутого, снизить простой печей и, что очень важно, создать спокойные и уверенные условия работы для сталеваров.

Для таких большегрузных печей, какие имеются у нас, высота сводового кирпича должна быть 460 миллиметров. У нас же она достигает 380. За счет этой разницы мы очень многое теряем на стойкости сводов. По сравнению с другими заводами потери доходят до 70—100 плавок. Но и вопрос об изготовлении на заводе сводового кирпича нужной высоты не решается. Для его изготовления в огнеупорном цехе № 1 необходимо установить мощный гидропресс, который мог бы создать нужное давление при прессовании кирпича. Изготовление такого пресса недопустимо затягивается.

Известно, что в связи с применением хромомагнезитовых сводов выявилось несоответствие между высокой стойкостью этих сводов и низкой стойкостью шамотных или динасовых насадок регенераторов. Для того, чтобы ликвидировать это несоответствие, на многих заводах в насадках регенераторов печей с хромомагнезитовыми сводами применяется форстеритовый насадочный кирпич, который обладает высокой огнеупорностью и хорошей шлакоустойчивостью. При применении таких насадок предварительный подогрев воздуха может быть доведен до 1200—1350 градусов.

На Кузнецком заводе ни на одной печи форстеритовых насадок нет. Поэтому дальнейшее развитие скоростного сталеварения задерживается, печи преждевременно выходят из строя из-за износа насадок при совершенно здоровом своде. Ввиду того, что необходимо заменять насадки и на ходу печи при горячем ремонте и после окончания кампании на холодном ремонте, намного растут простои мартеновских печей.

Вести же печи на низком тепловом режиме, ориентируясь на слабое звено — шамотные насадки, значит терять в производительности печей, в приросте выплавки стали. Необходимо, чтобы Министерство металлургической промышленности изыскало фонды форстеритового кирпича для печей нашего комбината. Такие насадки надо установить в кратчайший срок, чтобы быстрее ликвидировать создавшееся несоответствие в стойкости и значительно поднять температуру предварительного подогрева воздуха.

Надо отметить, что практика эксплуатации хромомагнезитовых сводов также имеет ряд недостатков. Сталевары из-за отсутствия контроля за температурой свода часто допускают его перегрев выше 1750 градусов. Это губительно сказывается на стойкости сводов. Нередки случаи резких термических ударов на своды при ремонтах подин, при раскислении легированных плавок. Перегревы свода с чередующимися резкими охлаждениями до 1100—1000 градусов приводят к большому снижению стойкости хромомагнезитовых сводов. Этот наш недостаток мы должны изжить в самое ближайшее время.

Для интенсификации процессов плавки решающим условием является повышение теплонапряжения в рабочем пространстве печи, которое достигается, во-первых, подачей достаточного количества газа и воздуха и, во-вторых, полнотой горения этой рабочей смеси.

Сталевары напряженно работают над тем, чтобы в печах не было коптящего пламени, чтобы на дымовых трубах не было факелов пламени. По этим внешним признакам примитивно, «на глазок» контролируется процесс полноты горения топлива в мартеновских печах нашего завода. Автоматическое регулирование расхода воздуха отсутствует, хотя такая аппаратура имеется. Беда в том, что все схемы автоматического регулирования бездействуют и неизвестно, когда они будут пущены, а тем более усовершенствованы.

Работники теплотехнической лаборатории и ее руководитель тов. Масловский не интересуются и не занимаются автоматикой. Они увлечены насаждением малоэффективных новшеств в конструкции головок. Протаскивая всеми силами эти конструктивно слабые и термо-аэродинамически необоснованные новшества, работники лаборатории, и в первую очередь тов. Масловский, вовсе забыли об усовершенствовании автоматики. Не изыскиваются и не опробываются уже существующие приборы для автоматического контроля за полнотой горения в мартеновских печах. Весь контроль в мартеновском цехе Кузнецкого комбината осуществляется одной лаборанткой при помощи прибора «ОРС». Причем она определяет процент окиси углерода в дыме на каждой печи один раз в месяц.

Такое положение дальше совершенно нетерпимо. Надо, чтобы главный энергетик завода и работники центральной лаборатории срочно отыскали наиболее рациональные приборы и приемы контроля за полнотой горения и чтобы печи были оснащены этими приборами.

Очень отстает механизация трудоемких работ в цехе ремонта металлургических печей. Выемка шлака из шлаковников хромомагнезитовых печей производится вручную, что удлиняет простой на горячем ремонте. Существующие на других заводах приспособления для выполнения этой работы не изучены, не опробованы и у нас не применяются.

Уже более года бюро механизации завода разрабатывает скреперную лебедку. Но при каждом опробовании она выходит из строя. Автор этой статьи вместе с тт. Сахаровым и Рыбочкиным внесли предложение о выемке шлака из шлаковиков посредством выдвижных коробок. Но они уже более года не опробуются. Этот наиболее важный вопрос дальнейшего увеличения стойкости печей и выплавки стали должен быть в конце концов решен.

Для успешного выполнения задач, поставленных XIX с'ездом партии по увеличению выплавки стали на действующих мартеновских печах, мы должны решить много серьезных вопросов. И прежде всего нужно ликвидировать ошибки, допущенные во внедрении и эксплуатации новой техники.

Л. КЛИМАСЕНКО,
начальник мартеновского цеха № 1 Кузнецкого металлургического комбината.

Письма в редакцию

Не заботятся о быте шахтеров

Прекрасный поселок выстроен для горняков шахты «Тайбинская» треста «Кагановичуголь». Находится он в 8 километрах от Киселевска и на таком же расстоянии от Прокопьевска. Однако автобусная связь между городами и поселком не налажена.

Из 6 автобусов, имеющихся на Киселевской автобазе, в движении находится в лучшем случае один или два. Трудящиеся часами простаивают на необорудованных автобусных остановках.

Одна из остановок находится перед окнами здания Киселевского городского Совета, и картины посадки в автобус не могут оставаться незамеченными. Тем не менее, никаких мер по улучшению обслуживания населения транспортом не принимается. Кондукторы и шоферы автобусов грубы с пассажирами. Часто по желанию водителя автобусы останавливаются около киосков, магазинов, столовой.

На шахту «Тайбинская», расположенную в 3 километрах от поселка, автобусы не ходят. Между тем у комбината шахты, склонившись на бок, висит табличка «Автобусная остановка». Работу автотранспорта никто не контролирует и не заботится об улучшении обслуживания пассажиров.

Неблагополучно и с электрическим освещением поселка. Днем электроэнергия изредка бывает, но как только начинает темнеть, по чьему-то велению все погружается во мрак. Шахтеры собираются в потемках на работу, ученики при свете коптилок готовят уроки.

Из-за отсутствия электроэнергии не подается вода, так как прекращает работу электромотор, качающий воду.

А. СВЕТЛИЧНЫЙ, М. КОТЛЯКОВ, П. МАРКАЧЕВ, КРАВЦОВ, Г. АКСЕНТЬЕВ, СКУЛЬТЕЦКИЙ, КОРОБКИН — горняки шахты «Тайбинская», ЛЮБУЩКИНА — депутат городского Совета.

Не достроили и бросили...

В прошлом году Полысаевское стройуправление построило типовые детские ясли. Комиссия приняла здание с недоделками. Горисполком обязал начальника стройуправления т. Ветошкина закончить работы. Прошли месяцы, а т. Ветошкин так и не прислал рабочих.

До сих пор отопительная система в яслях, чердачное помещение, крыша не в порядке, стены и потолки обваливаются. Водопровод, как и в прошлую зиму, вероятно, не будет работать. Наружная штукатурка обвалилась, столбы, поддерживающие веранды, разрушаются, а тов. Ветошкин попрежнему глух ко всем просьбам и жалобам.

Р. ПАХОМОВА,
заведующая детскими яслями № 9.

Неуютно в общежитии

Плохо живется учащимся школы горных мастеров в общежитии при шахте «Комсомолец» треста «Ленинуголь». В общежитии нет не только радио, картин, но даже самого необходимого: столов, стульев, стаканов, графинов.

Общежитие находится в ведении шахты, руководство которой не заботится о молодежи.

Комраков, Рафиков, Лунский,
учащиеся школы горных мастеров.

Молодые мастера индивидуального пошива цеха № 1 мариинской артели «Деятель» Надежда Лапина и Нина Здвижкова значительно перевыполняют нормы выработки, добиваясь отличного качества пошива.

НА СНИМКЕ: комсомолки Н. ЛАПИНА и Н. ЗДВИЖКОВА за работой.

Фото. В. Сергеева.

О плохих и дорогих изделиях

Таштагольский райпромкомбинат занимает видное место в системе местной промышленности района. Он выпускает мебель, шьет одежду и обувь, производит гончарную посуду, известь, имеет фотографии, парикмахерские, мастерские по ремонту часов и музыкальных инструментов. Словом, коллектив комбината призван удовлетворять насущные потребности местного населения.

Но комбинат не справляется с возложенными на него задачами. Его продукция, особенно мебельная, низкого качества и к тому же намного дороже привозной.

Вот письменный двухтумбовый стол, крытый дермантином. Его недостатки сразу бросаются в глаза: вкладная часть столешницы на полсантиметра выше края, и работать за этим столом неудобно. Доски не одинаковы по толщине, замочные скважины среднего ящика не в центре, рейки, претендующие на украшение стола, прибиты косо и т. д.

Сколько же стоит это неуклюжее изделие? — спросили мы.

— Пятьсот пятьдесят рублей, — ответил бригадир столяров Мельников. — Стол, правда, немудрящий, но у нас нет хороших специалистов. А вот посмотрите мою работу, — указывая на шифоньер, продолжал он. — Стоимость его такая же.

Надо сказать, что изделия и самого бригадира не отличаются хорошим качеством. Фанера правой дверцы поставлена неплотно, украшения примитивные, аляповатые.

— Вот здесь, на левой дверце, должно быть врезано трюмо, — говорит Мельников,—но у нас нет зеркал, и приходится без них выпускать шифоньер в продажу.

Печать грубой, топорной работы лежит и на других изделиях комбината. И это происходит не только потому, что нет хороших специалистов. Причина кроется в том, что коллектив предприятия борется только за количественные показатели, совершенно забывая о качестве. Партийная и профсоюзная организации (тт. Алтынцев, Бартошек) не мобилизуют рабочих комбината на решение задач, поставленных пятой сессией Верховного Совета СССР. Более того, Алтынцев и Бартошек до сих пор не познакомили столяров, швейников, сапожников и других членов коллектива с материалами пятой сессии.

Мало того, что изделия промкомбината плохие, они на много дороже изделий, которые выпускает соседняя промартель «21-я годовщина Октября», а привозной мебели — и подавно. Так, письменный стол, о котором шла речь выше, в райпромкомбинате стоит 550 рублей, в промартели — 457, а привозные стоят от 332 до 500 рублей.

Обеденный стол в артели стоит 57 рублей, а в промкомбинате — 64. Диваны соответственно стоят 591 и 680 рублей и т. д. Однако прочность и внешняя отделка мебели в артели значительно выше, чем в комбинате, не говоря уже о привозной продукции.

— Дело все в том, — об'ясняет директор промкомбината Кожухин, — что лес у нас очень дорогой. Живем, можно сказать, в лесу, а каждый кубометр древесины обходится нам дорого.

В. ЛОМОВ.

поселок Таштагол.

Достроить маслозавод

В селе Устюжанино второй год строится один из крупнейших в Ленинск-Кузнецком районе механизированный маслозавод. Строительство ведет контора по благоустройству города Ленинска-Кузнецкого (начальник тов. Петров). Работы выполняются медленно и недоброкачественно.

Устюжанинский маслозавод, оснащенный первоклассным отечественным оборудованием, в ближайший месяц должен быть пред'явлен государственной приемочной комиссии и сдан в эксплуатацию. Ленинск-Кузнецкий райисполком и горисполком должны заставить нерадивого подрядчика выполнить в срок свои договорные обязательства. Это позволит снабдить молочно-маслодельную промышленность района и население Ленинска-Кузнецкого разнообразными высококачественными молочными продуктами.

Е. ЕРЕМИН,
начальник ОКС'а Кемеровского треста Главмаслосырпрома.

III Всемирный конгресс профсоюзов

Вечернее заседание 12 октября

ВЕНА, 12 октября. **(Спец. корр. ТАСС).** Председатель комиссии конгресса по предложениям Дюамель сообщил сегодня, что на имя конгресса беспрерывно поступают приветственные телеграммы, послания, письма. Уже получены сотни приветствий. Они поступают от профсоюзных организаций фабрик и заводов, от членов производственных советов предприятий, от молодежных организаций от отдельных деятелей рабочего движения и от групп безработных. Получены приветственные телеграммы из сорока стран, в том числе стран, профсоюзные организации которых не входят в ВФП: из Англии, Западной Германии, Канады, Австрии, Норвегии, Бразилии, Аргентины, Новой Зеландии, Южной Африки и т. д. Авторы этих писем принадлежат к самым различным профессиям. Эти обращения ярко свидетельствуют об огромном внимании и интересе трудящихся всех стран к работе 3-го Всемирного конгресса профсоюзов.

После оглашения приветственных писем слово предоставляется председателю Центрального совета профсоюзов Болгарии Тодору Прахову. Он посвящает свое выступление достижениям болгарских трудящихся в области экономического и культурного развития Болгарии и роли профсоюзов в борьбе за строительство новой социалистической Болгарии.

Первая пятилетка, говорит Прахов, выполнена досрочно. В результате этого валовой об'ем промышленной продукции увеличился по сравнению с 1939 г. в четыре раза. Из отсталой сельскохозяйственной страны Болгария превратилась в промышленно-аграрную страну. Национальный доход в 1952 г. вырос на 53 проц. В нашей стране нет безработицы. По сравнению с 1939 г. заработная плата рабочих увеличилась более чем на 38 проц.

В 1952—53 годах правительство провело значительное снижение цен, что увеличило реальную заработную плату и доходы рабочих города и деревни. Повышается культурный уровень трудящихся Болгарии. В стране почти полностью ликвидирована неграмотность. Профсоюзы Болгарии, говорит Прахов, принимают активное участие в строительстве новой жизни. Они являются организаторами трудового соревнования. Профсоюзы создают дома отдыха и клубы, красные уголки и кинотеатры. В настоящее время создано 1080 профсоюзных библиотек на предприятиях и в учреждениях. Большие средства государство отпускает на социальное страхование и организацию отдыха трудящихся. Рабочим ежегодно предоставляется платный отпуск. С 1951 г. в Болгарии введено бесплатное медицинское обслуживание.

Исключительное внимание уделяется здоровью матери и ребенка. Создана широкая сеть женских консультаций, детских садов и яслей.

Далее Прахов говорит об активной борьбе трудящихся Болгарии за мир.

Выполняя волю народа, говорит он, Народное собрание Болгарии приняло закон о защите мира.

Болгарский народ выступает за мирное разрешение всех спорных международных вопросов. Он с удовлетворением встретил инициативу правительства Болгарии, направленную на восстановление дипломатических отношений с Грецией и урегулирование на основе взаимного уважения всех спорных вопросов с нашими соседями. Наши профсоюзы выступают за экономическое сотрудничество между Востоком и Западом, против гонки вооружений и подготовки новой войны, за упрочение международного рабочего единства и солидарности.

Участники конгресса горячими аплодисментами встречают появление на трибуне главы делегации Всекорейской федерации профсоюзов Се Хи На, который рассказывает о мужественной борьбе корейского народа против иностранных поработителей, о его самоотверженном труде по восстановлению страны.

Корейский делегат говорит, что перемирие в Корее должно явиться первым шагом к ослаблению напряженности в международном положении и началом мирного разрешения корейского вопроса. Вместе с тем он подчеркивает, что воинствующие элементы в Соединенных Штатах Америки продолжают попытки сорвать перемирие. Се Хи На напоминает об опубликовании так называемой «Декларации 16 стран», направленной на возобновление войны в Корее. Оратор обращается к рабочим и профсоюзным организациям всех стран, правительства которых подписались под этой декларацией, с призывом потребовать от своих правительств аннулирования этого документа и немедленного вывода войск из Кореи.

Сегодня, говорит корейский делегат, перед нашим народом стоит великая задача быстрого восстановления разрушенного войной народного хозяйства. Все силы корейских трудящихся и их профсоюзов направлены на выполнение этой задачи.

Рабочие Кореи, заявляет он, никогда не забудут поддержки и моральной помощи, оказанной корейскому народу в период его освободительной войны и в послевоенном восстановлении и развитии народного хозяйства.

Корейские трудящиеся горячо благодарят за эту поддержку и помощь трудящихся Советского Союза, Китайской Народной Республики, Польши, Чехословакии, Венгрии, Румынии, Болгарии, Албании, Германской Демократической Республики, Монголии и Вьетнама. Они желают укрепления дружбы и солидарности между рабочими Кореи и рабочими Франции, Италии, Индии, Японии, Ирана, Египта, Бразилии, Австрии и других стран.

Представитель трудящихся Румынии Морару выступает в поддержку содержащегося в докладе Луи Сайяна положения о том, что борьба против гонки вооружений, за ликвидацию очагов войны, за ослабление международного напряжения является в настоящее время одной из центральных задач профсоюзов всего мира.

Морару предлагает конгрессу выразить протест против ремилитаризации в Западной Германии, против поддержки фашизма и, в частности, против военного соглашения, заключенного между правительством США и фашистским палачом Франко. ВФП, говорит он, призывает развернуть активную борьбу за ликвидацию военных баз на чужих территориях.

Далее Морару рассказывает об успехах, достигнутых рабочим классом, крестьянством и интеллигенцией Румынии за годы существования в стране народно-демократического строя.

От имени делегации трудящихся Румынии он высказывает пожелание об усилении работы ВФП в области укрепления единства трудящихся, об обмене опытом борьбы, накопленным трудящимися различных стран, об укреплении связи между руководящими органами ВФП и национальными профсоюзными центрами.

Представительница МДФЖ Мари-Клод Вайян-Кутюрье приветствует Всемирный конгресс профсоюзов от имени 140 миллионов женщин 66 стран, входящих в Международную демократическую федерацию женщин.

Мы тем более горячо приветствуем ваш конгресс, заявила она, что на нем обсуждаются вопросы, глубоко волнующие женщин как работниц, так и жен трудящихся. Мы считаем, что долг женских организаций всеми силами поддерживать борьбу рабочего класса за повышение уровня жизни, за демократические свободы. Мы поддерживаем вашу борьбу за мир, против ремилитаризации Западной Германии, за мирное решение германской проблемы. Женщины представляют огромную силу в борьбе за мир, против военной политики и против войны. Вместе мы действительно сможем не допустить того, чтобы атомная и водородная бомбы, которыми империалисты угрожают миру, обрушились на города и заводы, неся смерть и разорение. Мы так же, как и вы, хотим, чтобы человеческий гений и труд были полностью посвящены целям повышения жизненного уровня и развития культуры во всех странах.

Руководитель аргентинской делегации Рубенс Искаро заявляет, что участие в работе конгресса рабочих—сторонников Перона, коммунистов, радикалов, социалистов и беспартийных, которые представляют основные профсоюзы Аргентины, является доказательством того, что линия Всемирной федерации профсоюзов и Конфедерации трудящихся Латинской Америки, отстаивающих единство действий, приносит успешные результаты.

Касаясь положения трудящихся в Аргентине, Рубенс Искаро отмечает рост безработицы и назревание кризиса в стране. В строительной промышленности 40 проц. рабочих не имеют работы, в деревообрабатывающей — 30 проц., среди сельскохозяйственных рабочих число безработных достигает 50 проц.

На протяжении последних лет по всей стране прокатилась волна крупных забастовок за повышение заработной платы, за улучшение условий труда. В этой борьбе наряду с рабочими мужчинами активное участие приняли полтора миллиона трудящихся женщин.

Главной причиной большинства забастовок было непрерывное ухудшение материального положения трудящихся. С 1943 г. по 1952 г. стоимость жизни возросла почти в 6 раз, тогда как заработная плата за этот же период увеличилась всего лишь в 2—3 раза.

Искаро рассказывает в заключение о борьбе аргентинских трудящихся за мир.

О тяжелом положении трудящихся Южной Африки говорит представитель Совета неевропейских профсоюзов Трансвааля Поль Джозеф.

Он заявляет, что неевропейские рабочие Южной Африки живут в условиях фашистского режима, одной из основ которого является расовая дискриминация. Белые рабочие в Южной Африке организованы в официально признанные профсоюзы, они получают более высокую заработную плату, имеют лучшие жилища и т. д. Африканские же рабочие лишены права на организацию. Они не имеют права бастовать. Их профсоюзы официально не признаны. Работающие и безработные африканцы подвергаются арестам на основании реакционного расистского закона. Однако и в этих условиях жесточайшего террора, подчеркивает Джозеф, растет сопротивление широких масс, создается единство в борьбе за лучшие условия жизни, против дискриминации.

Угнетенные рабочие Южной Африки, заявляет в заключение Джозеф, куют оружие борьбы в трудных условиях. Они черпают силы не только из своего собственного опыта, но и из солидарности рабочих других стран. Поэтому они считают ВФП оплотом в борьбе за человеческие права, свободу и мир и уверены, что 3-й Всемирный конгресс профсоюзов будет содействовать усилению борьбы колониальных и полуколониальных народов.

После выступления председателя Совета профсоюзов Венгрии Криштофа, который рассказал об успехах венгерских трудящихся в строительстве социализма, слово получает генеральный секретарь профсоюза железнодорожников Французской Гвинеи Диоп Адам. Он рассказывает о положении африканских железнодорожников и их борьбе за свои права, за улучшение материальных условий, за единство профсоюзов.

В заключение вечернего заседания конгресс заслушал доклад мандатной комиссии.

*Речь товарища Н. М. ШВЕРНИКА**

В начале своей речи на вечернем заседании 11 октября III Всемирного конгресса профсоюзов глава советской профсоюзной делегации Н. М. Шверник приветствовал делегатов, наблюдателей и гостей конгресса от имени рабочих, инженерно-технических работников и служащих, об'единенных советскими профессиональными союзами.

Созыв Всемирной федерацией профсоюзов такого широкого представительного конгресса, сказал Шверник, является важным историческим событием в мировом профсоюзном движении, ценным вкладом в дело борьбы за укрепление международного рабочего единства.

В период между II Всемирным конгрессом профсоюзов, состоявшимся в 1949 году, продолжал Шверник, и настоящим конгрессом неизмеримо возрос авторитет Всемирной федерации профсоюзов, расширилось ее влияние на широкие массы трудящихся во всех странах...

Всемирная федерация профсоюзов окрепла и закалилась в борьбе против раскольников и дезорганизаторов рабочего движения, против врагов рабочего класса и их прислужников.

Напомнив решения I Всемирного конгресса профсоюзов в Париже, призвавшего профсоюзы всех стран «вести борьбу за укрепление профсоюзного единства и решительно бороться со всеми теми, кто попытается подорвать, ослабить или внести раскол в единство трудящихся», Шверник указал, что лидеры профцентров Соединенных Штатов Америки, Англии, Канады, Австралии, скандинавских и других стран изменили делу единства рабочего класса. В то же время, заявил Шверник под аплодисменты, Всемирная федерация профсоюзов осталась верной до конца делу единства рабочего класса.

Всемирная федерация профсоюзов является самой мощной и авторитетной в истории рабочего класса организацией, об'единяющей большинство трудящихся земного шара, насчитывающей в своих рядах свыше 82 млн. членов профсоюзов.

Ее влияние распространяется также и на рабочий класс тех стран, профцентры которых не входят во Всемирную федерацию профсоюзов Трудящиеся этих стран поддерживают Всемирную федерацию профсоюзов и все более решительно требуют восстановления с нею связи.

Миллионы трудящихся различных стран, независимо от своих политических и религиозных убеждений, независимо от расы и национальности, под руководством Всемирной федерации профсоюзов представляют собой мощный рабочий фронт и оказывают решительное сопротивление эксплуататорам во всех капиталистических странах, борются против поджигателей новой империалистической войны.

Это является одним из важнейших итогов деятельности Всемирной федерации профсоюзов и ее заслугой перед рабочим классом.

Крепнущее единство рабочего класса дает трудящимся возможность принуждать правительства и предпринимателей итти на уступки и удовлетворять насущные жизненные требования трудящихся, освобождать из тюрем борцов за дело рабочего класса, отстаивать национальные интересы народов, наиболее эффективно защищать дело мира.

В качестве примеров успеха единства Шверник указал на тысячи стачек, закончившихся победой рабочих во Франции, Италии и других странах, на введение впервые в истории трудового кодекса во всех французских колониях Африки, на освобождение из тюрьмы вице-председателя Всемирной федерации профсоюзов Алена Ле Леапа и других французских патриотов.

Только благодаря активному участию многомиллионных трудящихся масс в борьбе за дело мира, против поджигателей войны, сказал далее Шверник, и серьезным успехам, достигнутым Советским Союзом, Китайской Народной Республикой, всем лагерем мира и демократии в деле ослабления международной напряженности, прекращено кровопролитие в Корее, которое уносило огромное число человеческих жизней и таило в себе угрозу самых серьезных международных осложнений.

Народы всего мира законно расценивают этот факт как победу международного лагеря мира.

Однако агрессивные силы всячески противодействуют политике ослабления международной напряженности, пытаются любой ценой сорвать эту политику.

Исполнительное Бюро Всемирной федерации профсоюзов правильно поступило, обратившись к профсоюзным организациям и трудящимся всех стран с призывом принять активное участие в об'явленной Всемирным Советом Мира кампании за мирное урегулирование спорных международных вопросов.

Советские профессиональные союзы полностью одобряют деятельность Всемирной федерации профсоюзов и ее руководящих органов.

Далее Шверник остановился на работе, проведенной советскими профсоюзами за четыре года.

Советские профсоюзы, указал Шверник, направляли свои усилия на выполнение задач дальнейшего под'ема народного хозяйства, непрерывного повышения материального благосостояния и культуры трудящихся, на широкое развитие промышленного и жилищного строительства.

В результате успехов, достигнутых при активном участии советских профсоюзов, повседневно борющихся за повышение производительности труда и за широкое распространение передовых методов новаторов производства, в нашей стране повысилось материальное благосостояние населения, что нашло свое выражение в росте денежной и реальной зарплаты рабочих, инженерно-технических работников и служащих, в увеличении доходов крестьян.

Важнейшим источником роста реальной заработной платы рабочих и служащих является последовательно проводимое Советским правительством снижение цен на товары массового потребления.

После шестого по счету снижения цен теперь трудящиеся могут на те же деньги, которые они расходовали в 1947 году, купить вместо одного килограмма 2,5 кг пшеничного хлеба, вместо одного килограмма 2,4 кг мяса, 2,4 килограмма масла сливочного, 2,3 килограмма макарон, 2,2 килограмма картофеля, 3 килограмма фруктов.

В настоящее время цены на пальто, костюмы и обувь примерно в полтора раза ниже, чем в 1947 году. Значительно снизились цены на культтовары и предметы домашнего обихода.

В результате систематического снижения цен, роста реальных доходов рабочих и служащих, а также доходов крестьян неуклонно улучшается питание советских людей, увеличивается потребление высокопитательных продуктов и приобретение промышленных товаров.

По пятому пятилетнему плану развития СССР намечено увеличение розничного товарооборота государственной и кооперативной торговли на 70 процентов.

Это задание будет выполнено уже в 1954 году.

Одновременно с ростом реальной заработной платы в результате снижения цен на товары массового потребления растет и денежная заработная плата трудящихся. За последние годы денежная заработная плата рабочих и служащих в СССР увеличилась примерно в полтора раза.

В Советском Союзе заработная плата не исчерпывает в полном об'еме все материальные блага, получаемые трудящимися. Помимо заработной платы, рабочие и служащие и их семьи имеют дополнительные доходы.

Государство расходует миллиардные средства на бесплатное культурно-бытовое обслуживание трудящихся, на просвещение, здравоохранение, социальное страхование, на производственное обучение, повышение квалификации молодежи и другие выплаты и льготы населению.

В результате роста денежной заработной платы, снижения цен на товары массового потребления и роста других выплат населению за счет государства реальные доходы рабочих и служащих в послевоенный период значительно возросли. Эти доходы по расчету на одного работающего в 1952 году были на 68 процентов выше, чем в 1940 году.

Пятым пятилетним планом была предусмотрена широкая программа государственного жилищного строительства. Ассигнования на эти цели увеличиваются примерно в два раза по сравнению с предшествующей пятилеткой.

Об улучшении материального положения трудящихся свидетельствует также значительный рост бюджета государственного социального страхования.

В истекшем 1952 году бюджет государственного социального страхования почти в 2,5 раза превышал бюджет довоенного 1940 года.

На средства государственного социального страхования советские профсоюзы постоянно расширяют сеть домов отдыха, санаториев и курортов. В период 1949—53 годов профсоюзы обеспечили 3.837 тыс. рабочих и служащих санаторно-курортным лечением и 9.267 тыс. — домами отдыха.

Большая забота проявляется об охране труда и здоровья трудящихся женщин. Им оказывается повседневная помощь в воспитании детей. Для этого создана широкая сеть яслей и детских садов, летних санаториев для детей.

Советское государство уделяет большое внимание дальнейшему под'ему просвещения, являющегося основой культурного под'ема народа.

Повсеместно осуществляется всеобщее семилетнее обязательное обучение.

В высших и средних технических и специальных учебных заведениях обучается свыше 3 млн. человек. Общее число учащихся, включая все виды обучения, в текущем году составляет 57 млн. человек.

В ближайшие годы в нашей стране будет совершен переход от всеобщего семилетнего образования к всеобщему обязательному среднему 10-летнему образованию — сначала в городах, а затем и в сельских местностях.

Основным показателем благосостояния советского народа является непрерывный рост национального дохода. Для удовлетворения своих личных материальных и культурных потребностей трудящиеся СССР получают около $^3/_4$ национального дохода, а остальная часть идет на расширение социалистического производства и другие общегосударственные и общественные нужды.

С 1940 по 1951 год национальный доход вырос в нашей стране на 83 процента, а в 1952 году по сравнению с 1951 годом он повысился еще на 11 процентов.

В период пятой пятилетки национальный доход увеличится не менее чем на 60 процентов, а реальная заработная плата рабочих и служащих с учетом снижения розничных цен повысится не менее чем на 35 процентов.

Пятилетним планом предусмотрен рост уровня промышленного производства в 1955 году примерно на 70 процентов по сравнению с 1950 годом, что означает превышение довоенного уровня промышленного производства в три раза.

Далее Шверник отметил широкое развитие в СССР массовой трудовой инициативы и указал на успехи советского сельского хозяйства.

Сейчас в нашей стране осуществляется задача, которая состоит в том, чтобы в течение двух—трех лет резко повысить обеспеченность населения продовольственными и промышленными товарами.

Постоянное повышение жизненного уровня широких масс трудящихся, дальнейшие величественные перспективы развития народного хозяйства обеспечиваются в нашей стране социалистическим способом производства, ликвидацией частной собственности на средства производства, уничтожением эксплуатации человека человеком, отсутствием экономических кризисов, безработицы и нищеты народных масс. Этим же об'ясняется твердая уверенность советских людей в своем завтрашнем дне, их вера в победу коммунизма в нашей стране.

Далее Шверник остановился на укреплении советскими профсоюзами интернациональных связей с рабочими и профессиональными союзами всех стран мира.

Советские профсоюзы будут, говорит Шверник, и впредь расширять и укреплять свои интернациональные связи, улучшать и развивать дружественные отношения между народами.

В заключительной части своей речи Шверник остановился на задаче укрепления единства рабочего класса всех стран, которую он назвал основной жизненно важной задачей меджународного рабочего движения.

Советские профсоюзы, сказал Шверник, считают, что для осуществления этой задачи Всемирной федерации профсоюзов необходимо расширить свое идейное и организационное влияние на более широкие массы рабочих всех стран мира, бороться за укрепление единства рядов рабочего класса, за организацию совместных действий трудящихся, входящих в профсоюзы различных направлений, за повышение жизненного уровня народов, за мир и расширение экономического и культурного сотрудничества между народами.

Советские профсоюзы считают, что вовлечение широких масс во всемирную кампанию за урегулирование спорных международных вопросов, за укрепление и расширение интернациональных связей трудящихся, за повышение бдительности к происками поджигателей войны будет источником сил Всемирной федерации профсоюзов, сплачивающей вокруг себя рабочих всех стран мира.

Шверник присоединился к мнению тех выступавших, которые подчеркивали необходимость усиления разоблачения раскольнической антинародной деятельности Американской федерации труда и Конгресса производственных профсоюзов, и поддержал предложения о принятии конгрессом обращения к национальным центрам, а также трудящимся Англии, Западной Германии, Латинской Америки и трудящимся других стран, не входящих во Всемирную федерацию профсоюзов, об укреплении единого фронта профсоюзов.

Шверник поддержал также предложения об усилении деятельности Всемирной федерации профсоюзов и международных об'единений профсоюзов в поддержку борьбы трудящихся капиталистических стран и колоний, за улучшение условий жизни.

Глава советской профсоюзной делегации подчеркнул необходимость оказания поддержки трудящимся колониальных и зависимых стран в борьбе за национальную независимость, против нищеты, расовой дискриминации и репрессий.

Шверник указал на опасность для мира боннского и парижского военных соглашений и возрождения германского милитаризма.

Предпринятый за последнее время поход боннских властей на западногерманские профсоюзы, продолжал Шверник, свидетельствует о том, что немецкий фашизм снова поднимает голову и направляет свое жало против рабочего класса.

Мировое профсоюзное движение должно оказать западногерманским трудящимся поддержку в их борьбе против наступления фашиствующей реакции, призвать рабочий класс и профсоюзы Западной Германии к установлению единого фронта со всеми демократическими и антифашистскими силами, чтобы не допустить возрождения в Германии очага войны и предотвратить опасность для мира в Европе и во всем мире.

Вопрос о национальном и международном единстве рабочего класса, заявил Шверник, стоит сейчас, как никогда, остро.

Советские профсоюзы, воспитанные в духе пролетарского интернационализма, заявил глава советской профсоюзной делегации, будут и впредь активно поддерживать все мероприятия Всемирной федерации профсоюзов, направленные на укрепление международного профсоюзного единства.

Советские профсоюзы, сказал Шверник в заключение, кровно заинтересованы в мире. Они единодушно поддерживают миролюбивую внешнюю политику своего правительства.

В сохранении мира заинтересованы все народы земного шара и прежде всего рабочий класс, трудящиеся, которым война может принести лишь новые неисчислимые жертвы и страдания.

Пусть же будет крепким и нерушимым союз рабочего класса всех стран в борьбе против поджигателей войны, за сохранение и упрочение мира во всем мире, за счастье трудового народа. **(Бурные аплодисменты).**

*) Текст речи публикуется в сокращенном виде.

Письмо секретариата Марокканской коммунистической партии председателю Генеральной Ассамблеи ООН

ПАРИЖ, 13 октября. (ТАСС) По сообщению агентства Франс Пресс, секретариат Марокканской коммунистической партии обратился к председателю Генеральной Ассамблеи ООН с письмом, в котором просит пригласить на сессию Генеральной Ассамблеи представителей всех политических партий Марокко, в том числе Марокканской коммунистической партии, а также Всеобщего союза об'единенных профсоюзов Марокко.

Марокканская компартия считает, что было бы полезным заслушать компетентных представителей марокканского народа в связи с обсуждением марокканского вопроса в ООН. В письме содержится просьба заслушать на сессии Генеральной Ассамблеи также бывшего султана Марокко Сиди Мохаммед Бен-Юссефа.

Заседание ЦК Единого демократического отечественного фронта Кореи

ПХЕНЬЯН, 14 октября. (ТАСС). 12 октября состоялось заседание ЦК Единого демократического отечественного фронта Кореи (ЕДОФ).

На заседании с докладом о работе Корейской правительственной делегации, посетившей СССР, выступил председатель Кабинета министров КНДР Ким Ир Сен. В своем докладе Ким Ир Сен выразил глубокую благодарность корейского народа КПСС и Советскому правительству за то внимание и заботу, которыми была окружена в Москве Корейская правительственная делегация и которые способствовали успешному выполнению ее миссии. Ким Ир Сен подробно рассказал о ходе и результатах переговоров между Правительственной делегацией КНДР и Советским правительством. Ким Ир Сен коснулся также неотложных задач послевоенного восстановления и строительства в республике.

По докладу Ким Ир Сена заседание приняло резолюцию, в которой выражается всенародная благодарность Советскому Союзу за братскую помощь и заботу. Помощь Советского Союза, говорится в резолюции, является залогом быстрого восстановления промышленности и сельского хозяйства республики. Переговоры между Советским правительством и Корейской правительственной делегацией внесли большой вклад в дело дальнейшего укрепления дружбы корейского и советского народов, в дело борьбы за мирное разрешение корейского вопроса, а также сохранения мира и безопасности на Дальнем Востоке и во всем мире.

СПОРТ

Международный шахматный турнир

ЦЮРИХ, 13 октября. (ТАСС). В 24-м туре шахматного турнира претендентов на первенство мира исключительно остро протекала встреча лидера турнира Смыслова с Кересом.

Керес, играя белыми, остро разыграл начало партии и в середине игры предпринял атаку на королевский фланг. Однако Смыслов защищался очень точно. Когда Керес предложил жертву ладьи, то Смыслов отклонил жертву и предпочел выиграть пешку, одновременно защищаясь от атаки противника.

Не видя усиления атаки, Керес затратил много времени на обдумывание ходов, что ускорило его поражение. Рядом точных ходов Смыслов перехватил инициативу и довел партию до победы.

Геллер, играя черными против Решевского, не нашел правильного плана и быстро оказался в трудном положении. Решевский выиграл одну за другой две пешки и к перерыву перевел партию в четырехладейное окончание.

В остальных отложенных партиях: у Петросяна конь за две пешки в партии с Сабо, у Тайманова лишняя пешка против Штальберга. В примерно равном положении прерванная партия Найдорф — Эйве.

После 24 туров впереди Смыслов, имеющий 14,5 очка из 22 сыгранных партий.

Завтра, 14 октября, состоится 25-й тур, в котором играют: Смыслов—Решевский, Геллер—Бронштейн, Котов—Глигорич, Болеславский—Тайманов, Штальберг—Найдорф, Эйве — Петросян, Сабо — Авербах. Свободен от игры Керес.

Победа московского «Спартака»

Международная встреча футболистов

13 октября в Москве на центральном стадионе «Динамо» состоялась товарищеская встреча советских (московский «Спартак») и австрийских («Рапид») футболистов.

Команда футбольного клуба «Рапид» (Вена)—одна из сильнейших не только в Австрии, но и в Европе. За последние годы австрийские футболисты провели более 200 международных состязаний, из которых выиграли 114. Команда «Рапид» является неоднократным чемпионом страны. Многие игроки этого футбольного клуба входят в сборную Австрии. Понятно, что встреча «Рапида» с чемпионом СССР футболистами «Спартака» вызвала большой интерес.

Уже на 6-й минуте левый крайний «Спартака» Ильин забил первый мяч в ворота гостей. До конца первой половины игры правый крайний москвичей Парамонов дважды заставлял вратаря «Рапида» вынуть мяч из сетки ворот. Четвертый гол был забит центральным нападающим «Спартака» Симоняном.

Интересное состязание закончилось со счетом 4:0 в пользу спартаковцев Москвы.

15 октября австрийские футболисты встречаются с командой московского «Динамо».

Закончилось первенство страны по теннису

ТБИЛИСИ, 12 октября. (ТАСС). Вчера состоялись последние встречи на командное первенство страны по теннису. Зрители с большим интересом наблюдали за острой спортивной борьбой столичных команд «Динамо» и «Спартака». На площадку выходят динамовка Е. Чувырина и спартаковка Н. Белоненко. Игра кончается победой Чувыриной. Второе очко своей команде приносит А. Кузьмина, выигравшая у К. Борисовой. Общий счет становится 6:2 в пользу «Спартака».

Игравший с большим под'емом динамовец С. Белиц-Гейман победил чемпиона страны Н. Озерова.

Встреча С. Андреева («Спартак») и Б. Новикова («Динамо») заканчивается в пользу спартаковца и тем самым команда «Спартака» выходит на первое место. Второе место заняли динамовцы Москвы, третье—первая сборная команда Украины.

Соревнования велосипедистов РСФСР

18 октября в Нальчике начинаются соревнования на лично-командное первенство РСФСР по велосипедному спорту. В них примет участие около 30 сборных команд областей, краев и автономных республик Российской Федерации.

В программе соревнований—шоссейные велосипедные гонки для мужчин и женщин на различные дистанции, гонка Нальчик—Пятигорск—Нальчик и велосипедный кросс.

(ТАСС).

Редактор Ф. Е. ДЕМИН.

КИНОТЕАТР «МОСКВА»

СЕГОДНЯ. **Большой зал** — журнал **О том, ребята, помните.** Новый художественный фильм **Алеша Птицын вырабатывает характер** (сеансы: 10, 12, 2-20). Новый художественный фильм **Черный легион** (сеансы: 4, 5-30, 7, 8-30, 10). **Малый зал**— журнал **Сибирь на экране, № 41.** Фильм **Подвиг разведчика** (сеансы: 9-40, 11-30, 1-20, 3-10, 5, 6-50, 8-40, 10-30). **Третий зал** — журнал **Сибирь на экране, № 40.** Фильм **Звезда** (сеансы: 10, 12, 2, 6, 10). Фильм **Ярость** (сеансы: 4, 8).

ГОСЦИРК

Сегодня большое цирковое представление в трех отделениях. Начало в 8 ч. вечера. Касса с 12 ч. дня.

Типография «Кузбасс» принимает всевозможные печатные работы на бумаге заказчика. Срок исполнения — по договоренности.

Кемеровскому облпищепромсоюзу требуются бухгалтер и техник-строитель. **Обращаться:** ул. Трудовая, 44. отдел кадров.

Гр. **Аносов** Петр Тимофеевич, проживающий в г. Кемерово, возбуждает дело о расторжении брака с гр. **Аносовой** Зоей Алексеевной, проживающей в г. Липецке. Дело подлежит рассмотрению в народном суде 2-го участка Центрального района г. Кемерово.

АДРЕС РЕДАКЦИИ И ИЗДАТЕЛЬСТВА: г. Кемерово ул. Сталина, № 66. **ТЕЛЕФОНЫ**: редактора 2-24, заместителя редактора 8-05, секретаря 2-53, секретариата 4-85, отделов редакции: партийной жизни 8-63, пропаганды 4-57, угольного 1-21, информации 8-63, сельскохозяйственного 6-83, культурно-бытового 6-83, промышленности и транспорта 2-37, отдела писем 11-52, отдела об'явлений 14-21, прием информаций 1-21, бухгалтерии 15-36, технического секретаря 15-67, директора типографии 3-96.

ОП15991. Типография издательства газеты «Кузбасс». Тираж 110.000. Заказ № 11207.