801256

Пролетарии всех стран, соединяйтесь!

КУЗБАСС

Орган Кемеровского обкома и горкома Коммунистической партии Советского Союза, областного и городского Советов депутатов трудящихся.

№ 232 (7910). | Четверг, 1 октября 1953 г. | Год издания XXXII | Цена 20 коп.

СЕГОДНЯ В НОМЕР

ДЕНЬ РОДНОГО КУЗБАССА (1 стр.).

Б. Непомнящий — Сегодня на азотно-туковом... (1 стр.).

ПО НАШЕЙ РОДИНЕ (2 стр.).

Нота Советского Правительства Правительствам Франции, Англии и США о созыве совещания Министров Иностранных Дел (2 стр.)

Восемнадцатая Кемеровская городская партийная конференция (3 стр.).

Л. Толкунов — Четвертая годовщ ной Республики (4 стр.).

Возвращение в Пхеньян Правит КНДР (4 стр.).

Снижение цен в Чехословакии (4 ст

К перемирию в Корее (4 стр.).

СПОРТ (4 стр.).

ВЫШЕ ИДЕЙНЫЙ УРОВЕНЬ ПАРТИЙНОЙ ПРОПАГАНДЫ

Сегодня начинается учебный год в системе партийного просвещения. Коммунисты, комсомольцы и беспартийные активисты приступают к изучению марксистско-ленинской науки. В отличие от прошлых лет, в этом году учеба коммунистов в сети партийного просвещения начинается одновременно как в городах, так и в сельской местности.

Коммунистическая партия Советского Союза уделяет исключительно большое внимание изучению марксистско-ленинской теории. Сила и непобедимость нашей партии в том и состоит, что она руководствуется учением Маркса—Энгельса—Ленина—Сталина, творчески применяя его в своей практической работе.

Изучение марксистско-ленинской теории дает возможность нашим кадрам, всем коммунистам правильно ориентироваться в окружающей обстановке, предвидеть ход событий, умело решать вопросы хозяйственного и культурного строительства.

Для успешной учебы коммунистов, всех наших кадров создана широкая сеть политшкол, кружков, семинаров, вечерних университетов марксизма-ленинизма и вечерних партийных школ. Миллионами экземпляров издаются в нашей стране произведения классиков марксизма-ленинизма. Большую помощь изучающим марксизм-ленинизм оказывают партийные библиотеки.

Постоянная забота Центрального Комитета КПСС об идейном росте коммунистов пробуждает у них интерес к изучению марксистско-ленинской науки. В нашей стране миллионы коммунистов и беспартийных изучают историю Коммунистической партии, ее огромный опыт борьбы за диктатуру пролетариата, за победу социализма в нашей стране, за осуществление величественных задач строительства коммунистического общества.

Марксистско-ленинская наука не стоит на месте, она развивается и совершенствуется, творчески применяется в повседневной деятельности партии. Ярким проявлением такого применения марксизма-ленинизма являются исторические документы XIX с'езда КПСС, постановления июльского и сентябрьского Пленумов ЦК КПСС и решения пятой сессии Верховного Совета СССР. Изучение этих документов дает возможность глубоко раскрывать марксистско-ленинскую теорию в действии, ее связь с политикой партии на современном этапе.

В прошлом учебном году партийные организации нашей области провели значительную работу по организации изучения материалов XIX с'езда КПСС и труда И. В. Сталина «Экономические проблемы социализма в СССР». В кружках, политшколах и других формах учебы значительно повысился идейный уровень занятий. Большинство пропагандистов глубоко раз'ясняли слушателям идеи марксизма-ленинизма, умело увязывали теоретические положения с практикой коммунистического строительства. К числу таких пропагандистов можно отнести тт. Дроздова и Цитленок (г. Анжеро-Судженск), Грачева (г. Киселевск), Башорина (г. Прокопьевск), Матвеева (г. Кемерово) и других. Партийные организации стали глубже вникать в содержание партийного просвещения, усилили контроль за политической учебой коммунистов. Всеми формами партийного просвещения и общеобразовательной подготовкой было охвачено 95,2 процента состава коммунистов областной партийной организации. В системе партийного просвещения марксизм-ленинизм изучало более 30 тысяч беспартийных активистов.

Но наряду с этим в партийной пропаганде все еще имеются серьезные недостатки. На партийных конференциях, которые проходят в городах и районах области, делегаты справедливо указывают на то, что занятия во многих кружках и политшколах проводились на низком идейно-теоретическом уровне, некоторые пропагандисты не вникали глубоко в существо теоретических положений, трактовали их в отрыве от конкретной исторической обстановки, без глубокого раз'яснения преобразующей роли Коммунистической партии в развитии общества.

Существенным недостатком в организации политической учебы является то, что в ряде партийных организаций при комплектовании кружков и политшкол нарушался принцип добровольности, когда в погоне за огульным охватом всех коммунистов сетью партпросвещения в начальные кружки зачислялись коммунисты, ранее изучавшие марксистско-ленинскую теорию в сети партийного просвещения, вузах и техникумах.

Причина этих недостатков кроется в том, что многие горкомы и райкомы КПСС поверхностно руководят партийным просвещением, слабо работают с кадрами пропагандистов, недостаточно заботятся об их идейно-политическом росте и методическом мастерстве.

Новый учебный год в системе партийного просвещения начнется с изучения темы «50 лет Коммунистической партии Советского Союза», материалов пятой сессии Верховного Совета СССР, сентябрьского Пленума ЦК КПСС. После этого начнется изучение других тем.

Для нормального хода учебного процесса в сети партийного просвещения имеются все необходимые условия: подготовка к новому учебному году прошла более организованно, горкомы и райкомы КПСС имеют большой опыт в руководстве партийным просвещением, выросли кадры опытных пропагандистов. Курсовую переподготовку в летний период прошло около 600 пропагандистов.

Все это дает возможность с первых дней учебы организовать нормальную работу политшкол, кружков и семинаров, избежать ошибок, которые имелись в прошлом учебном году.

Партия учит, что марксистско-ленинская теория есть не догма, а руководство к действию. Поэтому надо решительно устранить из практики пропагандистской работы начетничество, догматический подход к изучению марксистско-ленинской теории. Каждый коммунист должен творчески изучать марксистско-ленинскую науку, не заучивать отдельные формулировки и цитаты, а понимать существо всепобеждающих идей марксизма-ленинизма, уметь применять их в своей практической деятельности.

Задача заключается в том, чтобы искоренить из практики пропагандистской работы неправильное, немарксистское освещение вопроса о роли личности в истории, памятуя, что культ личности ведет к принижению роли партии, коллективных форм руководства, снижению творческой активности партийных масс и советского народа. При изучении марксистско-ленинской теории нужно обратить особое внимание на усвоение слушателями важнейших партийных документов, таких, как решения с'ездов партии, конференций и пленумов ЦК, в которых выражена выработанная за долгие годы внутренняя и внешняя политика партии.

Партийная пропаганда должна воспитывать коммунистов, всех трудящихся в духе беспредельной преданности Коммунистической партии и Советской Родине, в духе пролетарского интернационализма.

Следует уделить больше внимания самостоятельной учебе коммунистов. Каждому из них должна быть оказана своевременная помощь в изучении марксистско-ленинской теории. Необходимо контролировать учебу самостоятельно изучающих, регулярно проводить с ними собеседования и семинарские занятия. К руководству самостоятельной учебой коммунистов надо привлекать наиболее подготовленных консультантов.

Известно, что уровень партийного просвещения в значительной степени зависит от идейно-теоретической и методической подготовки пропагандистских кадров. Поэтому партийные комитеты должны усилить руководство пропагандистами, организуя систематическую помощь им в повышении качества занятий. Надо по-настоящему поставить работу пропагандистских семинаров.

Дальнейшее повышение качества и организованности всей пропагандистской работы настоятельно требует широко развернуть лекционную пропаганду с тем, чтобы она отвечала запросам коммунистов.

Перед партийными организациями в новом учебном году стоят большие и ответственные задачи — повысить качество партийного просвещения, еще более усилить интерес коммунистов к изучению основ марксистско-ленинской теории.

Неустанное изучение марксистско-ленинской науки поможет коммунистам Кузбасса успешно решать задачи, поставленные XIX с'ездом КПСС, пятой сессией Верховного Совета СССР и сентябрьским Пленумом ЦК КПСС.

Девяносто типов машин для сельского хозяйства

Заводы Министерства транспортного и тяжелого машиностроения увеличивают производство сельскохозяйственных машин. В 1954 году предприятия выпустят в шесть раз больше, чем в этом году, траншейных экскаваторов. Для районов орошаемого земледелия увеличивается поставка канавокопателей. Одна такая машина заменяет тысячу рабочих. В семь раз больше будет выпущено кусторезов, в три раза больше — машин для корчевки и собирания пней. Эти механизмы будут использованы при освоении новых земель.

На заводах министерства осваиваются и новые машины для механизации трудоемких работ в сельском хозяйстве. В нынешнем году будет выпущена опытная партия навозоразбрасывателей. Эта машина представляет из себя платформу на шинах. Она оборудована скребковым транспортером и вращающимся барабаном. Прицепленная к трактору, машина за короткое время покрывает равномерным слоем удобрения большую площадь.

Животноводческие фермы получат новые кормозапарники стационарного и передвижного типа. Кроме того, на колхозные поля будет отправлена первая опытная партия водоналивных катков для прикатывания почвы.

Предприятия министерства освоили и выпускают уже более 90 типов машин для сельского хозяйства.

(ТАСС).

10676

День родного Кузбасса

Победители соревнования

Решением ВЦСПС и Министерства угольной промышленности по итогам всесоюзного социалистического соревнования в августе переходящее Красное знамя Совета Министров СССР оставлено за коллективом шахты № 9-15 треста «Анжероуголь». Шахте присуждена также первая денежная премия в размере 210 тысяч рублей.

Переходящее Красное знамя Совета Министров Союза ССР и денежная премия в размере 60 тысяч рублей присуждены коллективу шахты «Бутовская» треста «Кемеровоуголь».

Переходящие красные знамена ВЦСПС и Министерства угольной промышленности, а также первые денежные премии присуждены шахтам «Черная гора» треста «Сталинуголь», «Шушталепские штольни» и № 9 треста «Молотовуголь», «Физкультурник треста «Анжероуголь», горнопроходческой бригаде тов. Власенко шахты имени Кирова.

Вторые денежные премии присуждены коллективам обогатительной фабрики (12 тысяч рублей) и горнопроходческих бригад тт. Туровского и Хайдарова шахты «Капитальная-1», тт. Дворничева и Ковалева шахты «Капитальная-2» (по 7 тысяч рублей).

Третьи денежные премии присуждены коллективам Бачатского угольного разреза (17 тысяч рублей), обогатительной фабрики шахты № 1-2 треста «Кагановичуголь» (9 тысяч рублей) и горнопроходческих бригад тт. Квашнина и Лупенко шахты «Капитальная-1» (по 5 тысяч рублей).

Библиотеки лесных поселков

Далеко в тайге, в 80 километрах от Мариинска, за последние два года вырос большой поселок лесорубов—Петровка. В нем новые добротные дома, прямые улицы, радиоузел, клуб, магазин, столовая, баня и другие культурно-бытовые учреждения. Недавно здесь отстроена новая школа.

Небывалый трудовой под'ем царит в эти дни среди лесозаготовителей. Претворяя в жизнь задачи, поставленные Коммунистической партией и Советским правительством, коллектив Петровского участка Мариинского леспромхоза вывез на 1740 кубометров древесины больше квартального задания, довел выработку до 1,3 кубометра на каждого списочного рабочего.

Лесорубы не только умеют хорошо работать, но и культурно отдыхать. Вечерами, после напряженного трудового дня, многие из них идут в библиотеку.

Книга прочно вошла в быт рабочих. В Мариинском леспромхозе библиотеки имеются во всех трех поселках — Заозерном, Альбедетском и Петровском. Книги поселковых библиотек регулярно обмениваются в библиотеке леспромхоза, которой заведует тов. Парфенова. Более двух тысяч книг насчитывает библиотека леспромхоза. Недавно она пополнилась новой партией книг. В этом году почти в два раза выросло число читателей.

Г. УМНОВ.
(Корр. «Кузбасса»).

Мариинский район.

ПО ЗОВУ ПАРТИИ

НА СНИМКЕ (слева направо): сотрудники областного управления сельского хозяйства и заготовок Р. СТРЕКОЗОВА — старший инженер по ремонтным предприятиям, В. БУХГОЛЬЦЕВ — начальник отдела по племенной работе, Н. СИТНИКОВА — старший зоотехник производственного управления, В. ТОРГУНАКОВА — начальник отдела животноводства производственного управления южной зоны, Р. ШВЕЦОВА — старший зоотехник по овцеводству.

Каждого советского человека глубоко волнуют, радуют те огромные перспективы, которые открывает перед социалистическим сельским хозяйством историческое постановление Пленума Центрального Комитета Коммунистической партии «О мерах дальнейшего развития сельского хозяйства СССР».

В эти знаменательные дни, когда начинается решительная перестройка работы во всех МТС и колхозах, каждый специалист сельского хозяйства должен найти свое место в рядах миллионов полеводов, животноводов, механизаторов, призванных претворить в жизнь величественные задачи.

Место специалистов сейчас в колхозах и МТС, где практически решаются вопросы дальнейшего повышения культуры земледелия, под'ема урожайности полей, продуктивности животноводства. Только с помощью специалистов, знающих и любящих свое дело, МТС и колхозы, оснащенные передовой техникой, смогут по-настоящему решить поставленные перед ними ответственные задачи.

Партия призывает специалистов сельского хозяйства — агрономов, зоотехников, ветеринарных работников, механизаторов возглавить борьбу хлеборобов за создание в ближайшие два—три года изобилия продовольствия для населения и сырья для легкой и пищевой промышленности. На этот зов откликнулись тысячи патриотов нашей Родины. Начался массовый поход специалистов сельского хозяйства в МТС и колхозы.

Работая в областном управлении сельского хозяйства и заготовок, мы хорошо знаем, как нуждаются в помощи квалифицированных специалистов, владеющих теорией, наши МТС и колхозы. Нам известно, что во многих сельхозартелях области еще низка культура земледелия, продуктивность животноводства, что многие МТС из-за недостатка специалистов не справляются с решением поставленных перед ними задач в области механизации трудоемких процессов в полеводстве и животноводстве.

Мы считаем своим долгом поехать на работу в МТС и колхозы нашей области, отдать все свои знания и опыт на дело дальнейшего развития сельского хозяйства. Наша просьба удовлетворена. Скоро мы приступим к выполнению своего долга в МТС и колхозах.

Вместе с тем мы призываем других специалистов областного и районных управлений сельского хозяйства и заготовок последовать нашему примеру — поехать в МТС, чтобы в тесном содружестве с хлеборобами бороться за изобилие сельскохозяйственной продукции.

Р. СТРЕКОЗОВА, Н. СИТНИКОВА, В. ТОРГУНАКОВА, В. БУХГОЛЬЦЕВ, Р. ШВЕЦОВА,
специалисты областного управления сельского хозяйства и заготовок.

ЗАДАНИЕ ВЫПОЛНЕНО

Исторические решения Коммунистической партии по дальнейшему под'ему сельского хозяйства СССР колхозники сельхозартели «Победа», Итатского района, ознаменовали успехом в развитии общественного животноводства.

На 25 сентября они полностью выполнили план роста поголовья крупного рогатого скота, свиней и овец.

Завершает выполнение плана роста общественного поголовья скота по всем видам колхоз имени Андреева.

В целях улучшения породности скота оба эти колхоза приобрели нетелей симментальской породы.

В. ВОРОНИН.

Дружба сталеваров

Сталевары мартеновской печи № 11 завода «Азовсталь» в начале этого года вызвали нас на социалистическое соревнование. Мы вызов приняли и обязались на своей печи увеличить выплавку стали на 8000 тонн по сравнению с прошлым годом, сократить продолжительность каждой плавки на 45 минут, не менее 70 процентов всех плавок варить скоростными и ускоренными методами.

Прошло девять месяцев этого года, можно подвести некоторые итоги нашего социалистического соревнования со сталеварами завода «Азовсталь». Мы за это время увеличили выплавку стали на 6,5 тысячи тонн по сравнению с прошлым годом, продолжительность каждой плавки в среднем сократили на один час. С'ем стали с одного кв. метра площади пода мартеновской печи увеличили на 670 килограммов. Мы также добились 520 тысяч рублей сверхплановой экономии за счет бережного расходования металлошихты.

Но некоторые свои обязательства мы пока не выполняем. Например, у нас не улучшилась, а ухудшилась стойкость свода печи. При последнем ремонте нам поставили вместо хромомагнезитового динасовый свод, а мы привыкли при хромомагнезитовом своде держать в печи высокую температуру. Поэтому положили свод, который пришлось преждевременно ремонтировать.

Не выполнили мы также обязательств по графику выпуска плавок.

Вступая в предоктябрьское социалистическое соревнование, мы пересмотрели свои обязательства в сторону их увеличения и улучшения качественных показателей в работе.

Эти свои обязательства мы выполним с честью и выйдем победителями в соревновании со сталеварами мартеновской печи № 11 завода «Азовсталь».

Д. ЛЫСИКОВ, А. ДЕРЕВИЗОВ,
сталевары ма[illegible] № 11 [illegible]ната.

Успех[illegible]

ТИСУЛЬ. (Кор[illegible]чательно работает [illegible] из колхоза имени Ки[illegible]дра Черных. На расстоян[illegible]тров она совершает по 10 и более рейсов [illegible] за сутки. За декаду тов. Черных доставила на пункт «Заготзерно» более 1000 центнеров хлеба, выполнив задание на 120 процентов.

Скоростные рейсы совершает также шофер [illegible]тов. Сбитнев. На автомашине «ЗИС-150» он делает по 3—4 рейса на расстоянии в 50 километров и выполняет почти по две нормы.

На передовиков равняются шоферы тт. Алябьев, Бабашкин, Ткаченко, Пузаков и другие, систематически перекрывающие дневные графики.

Соревнование водителей машин с каждым днем усиливается. В число передовиков выходят новые и новые шоферы. На многих автомашинах реют красные флажки — знак успешной работы [illegible] водителей.

СЕГОДНЯ НА АЗОТНО-ТУКОВОМ...

Ежедневно со двора Кемеровского азотно-тукового завода уходят эшелоны с драгоценным грузом — аммиачной селитрой. Идут они в Киргизию и на Кавказ, в Чувашию и Мурманскую область, на Дальний Восток и в Подмосковье, — одним словом, во все концы нашей необ'ятной Советской страны. Получатели этого груза — колхозы и совхозы...

Наукой доказано, что внесение в почву минеральных удобрений, в частности, аммиачной селитры, содержащей, как известно, в своем составе более тридцати процентов связанного азота, значительно повышает урожайность полей. Особенно хорошие результаты, как показывает практика сельского хозяйства, достигаются при внесении гранулированной неслеживающейся селитры, производство которой несколько лет назад освоено коллективами Кемеровского и ряда других заводов советской промышленности.

Полеводы, хлопкоробы, виноградари и другие мастера социалистического земледелия с большой похвалой отзываются о продукции, выпускаемой кемеровскими азотчиками. Вот что, например, пишут на завод из Мурманской области, из расположенного за полярным кругом колхоза «Тундра»:

«Селитра прибыла в хорошем состоянии, в мешках не слежалась совсем, легко рассеивается. Качество селитры отличное, на дробление рабочую силу не тратили».

Кстати, отметим еще один важный показатель: кемеровская селитра в Советском Союзе — самая дешевая.

На Кемеровском заводе селитра вырабатывается в цехе минеральных удобрений, которым руководит коммунист инженер Павел Георгиевич Квегков. Значительны достижения этого коллектива. На протяжении всех месяцев нынешнего года цех систематически перевыполняет план, а в августе он выпустил продукции на 113,1 процента к государственному плану. Борьба за количественные показатели здесь неразрывно связана с борьбой за качественные показатели. Последние определяются главным образом по тому, как цех укладывается в расходные коэфициенты по сырью, материалам, электроэнергии, пару. И хотя с каждым годом эти коэфициенты все более ужесточаются, — а значит все труднее становится в них укладываться, — цех ни разу не переступил их границы. Опыт коллектива ведь тоже не стоит на месте! Он все время совершенствуется, оттачивается, шлифуется, по крупицам вбирает в себя все лучшее, что достигается отдельными передовыми рабочими.

Инициатором многих славных начинаний в цехе является аппаратчица отделения нейтрализации коммунист Валентина Петровна Хомякова. Ее имя широко известно не только на Кемеровском азотно-туковом заводе, но и на многих предприятиях советской химической промышленности. Хомякова пришла в цех двенадцать лет назад. Перед этим она только что закончила ремесленное училище. Девушку поставили к аппаратам, в которых как раз и происходит образование селитры.

За годы работы на заводе Валентина Хомякова в совершенстве овладела всеми тонкостями своей профессии, сумела выработать такие приемы управления аппаратами, которые дают наилучшие результаты. Она вдвое против нормы снизила потери аммиака и втрое — потери готового продукта. Благодаря этому стахановка ежемесячно выпускает дополнительно к заданию большое количество селитры и в то же время экономит денежные средства.

Да разве Хомякова одна такая в цехе! Аппаратчицы Мажаева и Реброва, зашивальщицы мешков Медведева и Швецова, бригадир слесарей-ремонтников Ивченко и многие другие стахановцы своим вдохновенным творческим трудом приумножают славу цеха и завода, все делают для того, чтобы колхозное крестьянство получило как можно больше высококачественных минеральных удобрений.

Невиданный доселе трудовой под'ем царит на азотно-туковом в эти дни. Коллектив завода, так же как и все трудящиеся нашей Отчизны, горячо одобряет постановление Пленума ЦК КПСС «О мерах дальнейшего развития сельского хозяйства СССР». В этом историческом документе азотчики видят новое, яркое свидетельство мудрости и прозорливости родной Коммунистической партии, видят новое проявление великой заботы партии и правительства о благе народа. Так же, как весь рабочий класс, все колхозное крестьянство, вся наша интеллигенция, кемеровские азотчики в ответ на эту заботу умножают свои трудовые усилия, конкретными делами подтверждают свою решимость энергично и настойчиво бороться за претворение в жизнь задач, поставленных партией, за крутой под'ем всех отраслей сельского хозяйства и создание в стране обилия сельскохозяйственных продуктов.

На днях во всех сменах цеха минеральных удобрений прошли рабочие собрания, посвященные обсуждению постановления Пленума ЦК КПСС. Все, кто выступал на этих собраниях, — и начальник цеха инженер Кретков, и аппаратчица Кудина, и бригадир слесарей Ивченко, и зашивальщица мешков Швецова, — подчеркивали одну мысль:

— Партия требует от работников химической промышленности в 1954—1963 г.г. увеличить мощности по производству минеральных удобрений (в пересчете на условные единицы) примерно до 16,5—17,5 миллиона тонн в 1959 году и до 28—30 миллионов тонн в 1964 году. Это значит, что мы, работники Кемеровского азотно-тукового завода, должны сейчас работать вдвое—втрое лучше прежнего. Ни на минуту не успокаиваться на достигнутом, неустанно идти вперед, дерзать, творить! Мы должны всегда помнить: чем больше химики дадут колхозам и совхозам минеральных удобрений, тем обильнее будут урожаи, тем значительнее будет наш вклад в дело сохранения и упрочения мира.

Взвесив свои возможности, коллектив цеха решил:

— за счет более интенсивного использования оборудования и бережного расходования сырья государственный п[illegible] 1953 года по выпуску гранулиро[illegible] аммиачной селитры выполнить [illegible] и уже в этом году дать стр[illegible] на минеральных удобрен[illegible] рублей;

— внедряя опыт [illegible] страны, аппаратчицы [illegible]рохимического комби[illegible] добиться наилучше[illegible]ческого режима и [illegible]пускаемых минера[illegible]

— за счет со[illegible]струкции аппарат[illegible] селитры на 2 про[illegible] также внедрить б[illegible]лятор.

Принимая н[illegible] коллектив цеха [illegible] всем трудящим[illegible]нуть соревнов[illegible] минеральных [illegible]

ВОСЕМНАДЦАТАЯ КЕМЕРОВСКАЯ ГОРОДСКАЯ ПАРТИЙНАЯ КОНФЕРЕНЦИЯ

2[illegible]—27 сентября состоялась XVIII Кемеровская городская партийная конференция.

Конференцию открыл секретарь горкома КПСС тов. Лоскутов. Избирается президиум конференции, мандатная комиссия и секретариат.

Бурными, продолжительными аплодисментами встречают делегаты предложение — избрать в состав почетного президиума конференции Президиум Центрального Комитета Коммунистической партии Советского Союза.

Конференция единогласно утверждает следующую повестку дня:

1. Отчет городского комитета КПСС.
2. Отчет ревизионной комиссии горкома КПСС.
3. Выборы городского комитета КПСС.
4. Выборы ревизионной комиссии горкома КПСС.

Слово для отчетного доклада о работе горкома КПСС предоставляется секретарю городского комитета партии тов. **Лоскутову В. Г.** Он говорит о том, что отчетный период был насыщен величайшими событиями в жизни нашей партии и всего советского народа. XIX с'езд Коммунистической партии Советского Союза вооружил партию и народ боевой программой строительства коммунизма в нашей стране. Под руководством Центрального Комитета наша партия, воспитанная Лениным и Сталиным, прошедшая славный полувековой путь героической борьбы, неуклонно добивается дальнейших успехов в своей внутренней и внешней политике, обеспечивает укрепление экономической и оборонной мощи Советского Союза, быстрое улучшение жизни советских людей. Народ единодушно одобряет и активно поддерживает политику Коммунистической партии и Советского правительства.

Докладчик подробно анализирует состояние партийно-организационной и партийно-политической работы горкома КПСС, райкомов партии и первичных парторганизаций за период с августа 1952 года по сентябрь 1953 года. Выполняя решения XIX с'езда КПСС, постановления областного комитета партии и XVII городской партконференции, Кемеровская городская парторганизация укрепила свои ряды, повысила боеспособность. В ее составе насчитывается ныне 10791 член партии и 877 кандидатов в члены партии. Улучшилась общеобразовательная подготовка коммунистов. Женщины составляют сейчас 25,8 процента городской парторганизации. В составе принятых в партию повысился процент рабочих и инженерно-технических работников.

В то же время не изжиты факты поверхностного подхода к приему в партию. Имеются серьезные упущения, случаи формализма в работе с кандидатами в члены КПСС.

В городской партийной организации теперь острее критикуются недостатки, хотя горком еще не добился широкого развертывания самокритики и особенно критики снизу во всех парторганизациях. За отчетный период горкому и райкомам пришлось поправлять ряд работников, вставших на путь зажима критики. Так был наказан и снят с работы директор школы ФЗО № 5 тов. Корнеев, затеявший преследование автора критической заметки в газете. Строгое взыскание вынес горком директору химфармзавода тов. Курносову, который вызывал к себе в кабинет работников, критиковавших его на собраниях, и одергивал их. Следует отметить все же, что бюро горкома и районные комитеты партии не всегда своевременно и принципиально реагируют на ошибки руководящих работников. Партийные органы с опозданием обратили внимание на недостатки директора коксохимического завода тов. Коминова. Горком партии, проверив сигналы о неправильном поведении председателя Кировского райисполкома тов. Русалевой, ограничился рассмотрением отдельных фактов, не связав их со стилем работы тов. Русалевой. Ее ошибки и недостатки были полностью вскрыты лишь на районной партконференции, делегаты которой забаллотировали кандидатуру Русалевой при выборах в райком КПСС.

За отчетный период состоялось 13 пленумов горкома партии и 4 собрания городского партактива. Обсуждено 11 отчетов о работе первичных парторганизаций. Улучшилась постановка учебы низовых партийных руководителей. Кроме семинаров в райкомах партии горком организовал занятия с секретарями парторганизаций торговых предприятий, школ, техникумов и вузов. Слабее проводилась работа с секретарями парторганизаций промышленных предприятий. Аппарат горкома и райкомов мало занимался практическим инструктированием на местах. Следствием недостаточного контроля и помощи со стороны горкома и райкомов КПСС является то, что коммунисты при отчетах и выборах освободили от обязанностей 21 секретаря первичных организаций как не справившихся с порученным делом. В 14 парторганизациях работа была признана неудовлетворительной.

В городе не изжиты случаи нарушения коммунистами партийной и государственной дисциплины.

Докладчик отмечает, что горком и райкомы партии, выполняя решения XIX с'езда КПСС, несколько улучшили работу с кадрами. Однако принцип подбора кадров по политическим и деловым качествам нередко нарушается, и это приводит подчас к провалу работников. Ряд номенклатурных должностей длительное время остается незамещенным. Совершенно недостаточной была работа горкома по проверке и организации исполнения партийных решений.

Под руководством партийных организаций за отчетный период улучшилась комсомольская работа. 7 тысяч комсомольцев города являются передовиками производства. Городская комсомольская организация выросла за это время на 5550 человек. 207 лучших комсомольцев рекомендован райкомами ВЛКСМ для вступления кандидатами в члены КПСС. Но значительная часть комсомольских организаций работает все еще неудовлетворительно, не учитывает запросов и интересов молодежи, слабо заботится о повышении общеобразовательного уровня молодых рабочих и служащих. Плохо обстоит дело с подбором и воспитанием руководящих комсомольских работников. Партийные организации часто сводят руководство комсомолом к общим советам и указаниям. В серьезном улучшении нуждается и руководство партийных органов профсоюзной работой в городе, которая поставлена пока еще очень слабо.

Горком КПСС за отчетный период принимал меры к улучшению идеологической работы. В прошлом учебном году в системе партпросвещения и учебных заведениях занималось 96,6 процента состава городской партийной организации. Больше стало заботы об идейном уровне партучебы, усилилась работа с пропагандистами. После XIX с'езда партии горком дополнительно организовал изучение политэкономии руководящими кадрами. Вечерний университет марксизма-ленинизма в нынешнем году закончили 250 человек. Однако в ряде партийных организаций — треста № 96, кирзавода № 1, мебельной фабрики и др. — поверхностно руководили партийным просвещением, мирились с начетничеством и формализмом, с отрывом изучения теории от практики коммунистического строительства. В парторганизациях ТЭЦ, горпищеторга и некоторых других допускались срывы занятий и низкая их посещаемость. Некоторые руководящие работники беззаботно относились к учебе. Бывший начальник стройуправления треста «Кемеровоуголь» тов. Мартынов в течение шести лет начинал учиться в вечернем университете, но так и не закончил его. Горком партии примиренчески относился к поведению подобных товарищей, нарушавших уставные требования.

В городской парторганизации несколько улучшилась лекционная пропаганда, работает 30 лекторских групп. Особенно усилилось чтение лекций в связи с изучением материалов XIX с'езда партии. Несмотря на это, надо признать, что горком и райкомы партии слабо борются за повышение качества лекций. В отдельных организациях лекции читаются очень редко. Например, для коллектива управления треста «Кемеровошахтострой» за 8 месяцев этого года было прочитано всего две лекции.

— Необходимо,—говорит докладчик,— значительно увеличить число лекций по материалам XIX с'езда КПСС, истории Коммунистической партии, внутренней и внешней политике Советского государства. Больше должно читаться лекций, раскрывающих роль народных масс как творца истории, роль советского народа — великого преобразователя жизни на коммунистических началах, а также лекций, показывающих направляющую и руководящую роль нашей партии.

В гор. Кемерово насчитывается 289 агитколлективов, об'единяющих 8015 агитаторов, из которых около 6 тысяч—коммунисты и комсомольцы. В раз'яснительной работе активнее участвует интеллигенция. Для агитаторов устраивались районные и городские собрания. Гораздо квалифицированнее проходят семинары агитаторов на крупнейших предприятиях областного центра. Но некоторые парторганизации недостаточно развертывают политическую работу в массах, вдут ее в отрыве от производственных задач, недооценивают значение наглядной агитации. Плохо организована политическая агитация среди служащих многих учреждений города, хотя от четкости их работы зависит деятельность многих организаций всей области. Этого, прежде всего, не учитывает Центральный райком партии. Партийный актив района мало привлекается к раз'яснительной работе, к выступлению с докладами перед трудящимися. Многие агитпункты, несмотря на неоднократные указания, попрежнему бездействуют. Отдел пропаганды и агитации горкома КПСС и секретарь горкома тов. Кузьмина не держали эти вопросы под повседневным контролем, не оказывали необходимой помощи райкомам и первичным парторганизациям.

Докладчик отмечает далее, что областная газета «Кузбасс» недостаточно освещает партийную жизнь гор. Кемерово, ход социалистического соревнования на предприятиях, шахтах, стройках.

Промышленные предприятия города перевыполнили государственный план по выпуску валовой продукции в 1952 году и за 8 месяцев 1953 года. Новаторы производства внесли свыше 3 тысяч рационализаторских предложений с экономическим эффектом около 9 млн. рублей. Успешно работали коллективы шахты «Бутовская», ГРЭС, коксохимического завода. Азотнотуковый завод дважды завоевывал первенство во всесоюзном социалистическом соревновании и сейчас держит переходящее Красное знамя Совета Министров СССР. Улучшил работу трест «Кемеровоуголь», все шахты которого перевыполняют задания по угледобыче. На ряде предприятий заметно улучшилось изучение и распространение опыта работы стахановцев по методу инженера Ковалева, шире развернулось соревнование за снижение себестоимости на каждой производственной операции. Большее внимание уделяется внедрению хозрасчета, оживили работу технические советы.

Однако, как и в прошлом году, ряд предприятий не выполняет государственного плана. Например, не справились с заданием по выпуску продукции завод «Строммашина» и подковный завод. Плохо работает коллектив станции Предкомбинат. На шахтах города, особенно на «Центральной» и «Пионер», не уделяется достаточного внимания подготовительным работам, выполнение плана часто достигается штурмом. В тресте исписано много бумаги по поводу внедрения графика цикличности, но практического сдвига пока нет: из 29 очистных забоев, переведенных на цикличную работу, норматив выполняют 6, а из 10 подготовительных забоев — 2. Горком КПСС, его отдел промышленности и транспорта слабо боролись за ликвидацию отставания предприятий, мирились с невыполнением заданий по номенклатуре, с фактами пренебрежения к режиму экономии. Переоценивал состояние дел на шахтах Рудничный райком КПСС. В течение года здесь лишь один раз обсуждалась работа шахтной парторганизации. Почти не проводилось работы с низовыми командирами угольного производства. Горком партии и его секретари очень мало занимались работой шахт.

Некоторые строительные организации гор. Кемерово за отчетный период стали работать лучше, но все же план строительно-монтажных работ выполнен по городу за 8 месяцев всего на 75 процентов. Продолжает отставать строительный трест № 96, где попрежнему мало заботятся об улучшении организации труда, о максимальной механизации строительства. Горком КПСС много занимался отдельными об'ектами, но ни разу не разобрался с положением по тресту в целом, не обеспечил необходимого уровня партийно-политической работы среди строителей.

Выпуск валовой продукции предприятиями местной и кооперативной промышленности возрос в первом полугодии 1953 года на 15,7 процента в сравнении с первым полугодием 1952 года. Но план в установленном ассортименте не выполняется. В частности, срывается выполнение заданий по выпуску новой мебели, валенок, резиновой обуви, по индивидуальному пошиву. В артелях города велика текучесть кадров. Плохо используются средства на расширение производственной базы. Докладчик говорит о том, что в связи с решениями пятой сессии Верховного Совета СССР горисполком и райисполкомы обязаны изменить отношение к работе местной и кооперативной промышленности. Горком и райкомы партии должны усилить контроль за производством товаров народного потребления, активнее привлекать к производству этих товаров предприятия общесоюзного значения.

Докладчик переходит к вопросам руководства горкома КПСС народным образованием, торговлей, культурно-бытовым обслуживанием населения.

В докладе содержались критические замечания в адрес областного комитета партии. Отдел промышленности и транспорта обкома КПСС (зав. отделом тов. Ганкевич) слабо помогал решать вопросы по отстающим предприятиям. Отдел угольной промышленности (зав. отделом тов. Трегубов) не передавал горкому и парторганизациям шахт опыт внедрения передовых методов труда в угольной промышленности. Работники отдела пропаганды и агитации обкома партии должны были держать более тесную связь с горкомом. Например, о результатах их проверки работы с пропагандистами на Кемеровском руднике горком узнал только из статьи в газете «Кузбасс», написанной инструктором обкома тов. Соколовым.

— К XVIII партконференции городская партийная организация пришла еще более сплоченной вокруг Центрального Комитета партии, — сказал в заключение докладчик. — Нет сомнения, что, повышая уровень своей работы, мобилизуя творческую активность трудящихся, она обеспечит успешное выполнение заданий партии и правительства.

☆ ☆ ☆

С отчетным докладом ревизионной комиссии горкома КПСС на конференции выступил председатель комиссии тов. **Алейников В. А.**

В последовавших затем прениях участвовало 23 делегата. Выступавшие указывали, что отчетный доклад горкома КПСС имеет существенные недостатки. В нем не нашли, например, необходимого отражения конкретные задачи коммунистов города в связи с решениями пятой сессии Верховного Совета СССР и сентябрьского Пленума ЦК КПСС.

— В реализации программы развития сельского хозяйства СССР, намеченной Центральным Комитетом партии, призваны активно участвовать и предприятия нашего города, — говорит делегат тов. **Портнов.** — Парторганизации заводов Кировского района уже проводят некоторую работу. Специалистам сельского хозяйства раз'яснено, что они могут вернуться в деревню, чтобы непосредственно претворять в жизнь исторические указания партии. Уже в этом году для колхозов будет выпущена большая партия запасных частей, парниковых рам и т. д. На других предприятиях города тоже проводятся определенные мероприятия. Горком КПСС должен координировать и направлять всю эту работу, знать запросы подшефных районов. Новому составу горкома надо быстрее перестраиваться в этом направлении.

Участники конференции критиковали горком КПСС за то, что в работе партийных организаций медленно устраняются наиболее существенные недостатки и ошибки, на которые обратил внимание XIX с'езд партии.

— В Уставе партии четко записано, — сказал делегат тов. **Андреев**, — что зажим критики является тяжким злом, а тот, кто глушит критику, подменяет ее парадностью и восхвалением, не может находиться в рядах партии. Надо, однако, заметить, что в городской парторганизации при попустительстве партийных органов отдельные зажимщики критики продолжают здравствовать и наносить вред делу. Таков, например, начальник шестого монтажного управления Щепетов. В декабре прошлого года собрание первичной парторганизации вынесло ему строгое взыскание за зажим критики, грубое отношение к подчиненным и использование служебного положения в корыстных целях. Однако Заводской райком КПСС отменил это обоснованное решение и ограничился тем, что поставил Щепетову на вид. После этого зажимщик критики распоясался. Он начал травить критиковавших его работников, изгонять их из управления. Горком партии обязан до конца разобраться в этом деле и воздать зажимщику критики по заслугам.

Каменщик стройтреста № 96 тов. **Калинин** заметил в своем выступлении, что докладчик не критиковал работу членов бюро горкома, а те, в свою очередь, отмалчиваются на конференции. Он говорил также о невнимании постройкома треста к жалобам и критическим замечаниям трудящихся.

Наглядным свидетельством того, что у ряда руководящих работников еще живучи настроения обывательской самоуспокоенности, явилось выступление на конференции начальника шахты «Северная» тов. **Кривенка.** Несмотря на многочисленные недостатки работы предприятия и на факты неправильного поведения ряда хозяйственных руководителей шахты, тов. Кривенок счел возможным хвастаться с трибуны «коренными изменениями», «значительным улучшением хозяйственного руководства» и прочими несуществующими заслугами. Делегаты справедливо расценили это выступление, как несерьезное, ссылаясь хотя бы на тот факт, что шахта «Северная» имеет самое низкое в бассейне выполнение норматива цикличности.

На конференции приводился ряд фактов, показывающих, что, несмотря на указания XIX с'езда партии, среди части руководящих работников все еще слаба партийная и государственная дисциплина. Имеются случаи неискренности перед партией, пьянства руководящих работников. Отдельные руководители, такие как начальник облэлектросбыта тов. Щербина и директор Центрального рынка Русских, забывают о том, что в партии существует одна дисциплина для руководителей и для рядовых, полагают, что они могут не считаться с государственными и партийными порядками. Делегаты требовали от горкома КПСС нового состава решительной борьбы с подобными нравами.

Как отмечалось на конференции, горком и райкомы партии, а также исполкомы местных Советов еще неудовлетворительно проводят в жизнь указание великого Ленина о том, что главное в организационной работе — правильный подбор людей и проверка исполнения.

— У горкома партии и горисполкома отсутствует контроль за исполнением принятых решений, нет принципиальной, настойчивой борьбы за их реализацию, — заявил делегат тов. **Ляпин.** На ряде примеров из практики горисполкома он показывает, как без конца дублируются решения о ликвидации самовольного строительства в городе и о сооружении школьных зданий.

— Бюро городского комитета партии привлекало членов горкома к подготовке вопросов для обсуждения, но не поручало им проверку исполнения постановлений,— говорит делегат тов. **Навасардянц.** — Такая же картина и во многих первичных парторганизациях: в подготовке собраний участвует широкий круг коммунистов, коллективная же проверка исполнения почти не практикуется. Это неправильный стиль работы, который как раз и приводит к дублированию решений.

Делегат тов. **Шунько** сказал, что работники горисполкома в своей деятельности научились более или менее правильно подбирать кадры но организовать контроль исполнения не умеют. Горком КПСС, его секретари тт. Лоскутов и Бурцев не помогали работникам советского аппарата овладевать правильным стилем руководства. Часто они сами показывали плохой пример, занимаясь мелкими вопросами, вместо того, чтобы привлечь актив к организации и проверке исполнения решений.

Тов. **Симагаев** сообщил конференции, что на химфармзаводе неблагополучно с подбором кадров. Рудничный райком КПСС принимал по этому поводу решение, но обстановка пока не улучшилась.

Ряд делегатов посвятил свои выступления вопросам идеологической работы, которая во многих парторганизациях остается в запущенном состоянии.

Учительница тов. **Стригина** говорила о слабой постановке политической агитации и атеистической пропаганды в заискитимской части города. Она резко критиковала виновников плохого строительства школ в поселке. Школа № 54 открыта, но помещение недостроено, и поэтому заниматься приходится в три смены. Это мешает правильной постановке преподавания и воспитательной работы с детьми.

— Массово-политические мероприятия широко проводятся в городе только в период больших кампаний, — отметил делегат тов. **Бызов.** — Едва кампания заканчивается, политическую работу свертывают. Такое положение остается без изменений, хотя горком партии не раз критиковали за это.

Делегат тов. **Лаврикова** требовала помощи горкома в налаживании работы парторганизаций театра музкомедии кинотеатра «Москва» и других культурно-просветительных учреждений. Она подняла важный вопрос о необходимости бороться за уплотнение рабочего дня в учреждениях, в связи с упорядочением режима их работы.

Следует в то же время отметить, что вопросы идеологической работы получили весьма незначительное освещение на конференции. Соответствующий раздел отчетного доклада горкома был лишен остроты, и это не способствовало развертыванию критики. На конференции предпочли отмолчаться секретарь горкома КПСС тов. Кузьмина, зав. отделом пропаганды и агитации горкома партии тов. Жаворонков. Не было вскрыто недостатков в содержании работы лекторов, пропагандистов, не анализировалась постановка многотиражной и стенной печати в организациях.

Заместитель начальника комбината «Кузбассуголь» тов. **Ковачевич** говорил о том, что на Кемеровском руднике плохо используются резервы увеличения добычи угля. Крайне медленно внедряется цикличная организация производства. Не используются в достаточной мере средства, отпущенные на капитальное строительство. За последнее время выявилась возможность сделать рудник поставщиком коксующихся углей, и к этому также должно быть приковано внимание городского комитета партии.

Делегат тов. **Дмитриев** критиковал недостатки в благоустройстве гор. Кемерово.

— Я десять лет живу в Сергороде, — сказал он, — и на моих глазах построено много новых улиц. Строят зачастую из рук вон плохо. Каждый раз в таких случаях хочется обратиться к самолюбию инженеров-строителей.

— Наш коллектив, — заявил директор швейной фабрики тов. **Винокуров,**—стремясь выпустить больше товаров народного потребления перевыполнил 8-месячный план, выдав на 2,6 миллиона рублей сверхплановой продукции. Выполнено также задание по ассортименту, по снижению себестоимости. Имеются у нас и трудности, особенно в борьбе за качество изделий и за внедрение стахановских методов труда. Однако работники горкома и горисполкома не бывают у нас на предприятии, не помогают улучшать производство. После пятой сессии Верховного Совета СССР они ограничились проведением собрания актива и очень неохотно занимаются конкретной работой на месте.

На конференции выступил с речью первый секретарь обкома КПСС тов. **Гусев.** Он отметил, что в городской парторганизации за отчетный период регулярнее стали проходить пленумы, активы, партийные собрания, разностороннее стали вопросы, которыми занимаются парторганизации, поднялась активность и самодеятельность коммунистов. В то же время горком партии еще не проявляет решительности, принципиальности в оценке фактов неправильного отношения к критике. Здесь нужна более смелая и решительная партийная постановка вопросов. Горком не следит должным образом за проведением рабочих собраний, за практикой разбора жалоб и заявлений трудящихся, хотя недостатки в этом деле ведут к сдерживанию критики снизу.

Тов. Гусев останавливается затем на задачах городской парторганизации в улучшении подбора кадров, массово-политической работы, культурно-бытового обслуживания трудящихся. Он говорит, что особенно неблагополучно с культурно-бытовым обслуживанием на окраинах города. Горком КПСС и горисполком должны быстрее поправить там положение дел.

Городской комитет партии продолжает оставаться малоинициативным в руководстве промышленностью, все еще довольствуется общими показателями, слабо ищет передовые начинания, не организует и не поддерживает их. Кемеровская парторганизация должна стать застрельщиком в борьбе за новое и передовое.

В заключение тов. Гусев говорил о том, что решение сентябрьского Пленума ЦК КПСС обязывает повысить конкретную ответственность партийных комитетов и отдельных руководителей за порученное дело. Горкому, райкомам и первичным парторганизациям необходимо постоянно учитывать это в своей деятельн[illegible]

Конференция единогласно признал[illegible] боту горкома КПСС за отчетный [illegible] удовлетворительной и приняла раз[illegible]тое решение.

Конференция избрала городской комитет КПСС в составе 85 членов и 13 кандидатов и ревизионную комиссию горкома КПСС в составе 11 человек.

Председательствующий об'являет XVIII городскую партийную конференцию закрытой. Делегаты стоя исполняют партийный гимн «Интернационал».

Сегодня начинается учебный год в системе партийного просвещения.
НА СНИМКЕ: пропагандист кружка по изучению истории КПСС, заместитель начальника цеха Кемеровского азотно-тукового завода Д. ПОНОМАРЕВ готовится к первому занятию.

Фото П. Костюкова.

Состав Кемеровского горкома КПСС, избранного XVIII городской партийной конференцией

ЧЛЕНЫ ГОРКОМА КПСС

Андреев Б. М.
Артамонова В. И.
Афанасьев П. Г.
Балашов А. И.
Беляев С. В.
Бибик А. С.
Бурыхин Н. И.
Багмут Д. А.
Белов Н. С.
Бурцев А. В.
Ванчугов Г. В.
Васильченко Д. И.
Воробьева А. М.
Горбунов В. М.
Глушков П. И.
Григорьев Е. П.
Гусев М. И.
Голубов А. А.
Горбачев Т. Ф.
Дорошкевич А. П.
Жаворонков Т. Н.
Жильцов В. И.
Зайвий П. В.
Зайцев В. С.
Закиров С. Х.
Кокорин П. И.
Королев Ф. Н.
Кокунин Н. И.
Курзанцев С. Ф.
Корниенко П. М.
Кожевин В. Г.
Кузнецова М. С.
Куликов А. С.
Кузьмина З. В.
Култаев Д. И.
Курбатова Е. М.
Кутейникова В. Г.
Лаврикова А. М.
Лапшина М. М.
Лебедев Д. И.
Липатников Н. В.
Лосев А. И.
Лоскутов В. Г.
Малючков В. А.
Мазур В. Ф.
Макаров Г. С.
Милюков И. М.
Миронова Р. И.
Митько Я. Г.
Морозов П. И.
Налетов А. А.
Невзоров Н. П.
Никифоров Н. В.
Новиков А. Я.
Овчаренко В. Н.
Огородников П. А.
Оплачко А. М.
Портнов А. П.
Потемкин В. М.
Потехин В. А.
Разумов Е. З.
Рубан А. А.
Рябов И. В.
Сидоров И. И.
Сичков П. В.
Солдатов М. Г.
Сотников М. П.
Скударнов Я. С.
Смирнов Н. И.
Столбченко А. Д.
Суровов А. И.
Сытин В. В.
Степанов Н. П.
Ткацкая Н. Д.
Тарасов А. Н.
Трунов А. М.
Толокнов П. А.
Ушкалов С. А.
Хайновский Я. А.
Чепурной Н. Т.
Шутова В. М.
Шокель И. И.
Шунько М. Н.
Шупик Ф. П.
Шутов К. И.

КАНДИДАТЫ В ЧЛЕНЫ ГОРКОМА КПСС

Аникин С. В.
Аршинов В. Л.
Баев Д. С.
Баева А. Г.
Барышников М. Г.
Большаков Ю. Д.
Демчук А. И.
Долгов А. И.
Донских А. А.
Кучеров Н. Л.
Плотников Н. П.
Полозова М. Н.
Смирнов А. П.

СОСТАВ РЕВИЗИОННОЙ КОМИССИИ ГОРКОМА КПСС

Алейников В. А.
Бакановский С. С.
Клепиков Х. А.
Лапшин И. А.
Липатников Д. А.
Мангазеева Н. И.
Морозов А. А.
Пархоменко П. И.
Писарчик Е. Л.
Суриков В. А.
Савченко Т. А.

Первый пленум Кемеровского горкома КПСС

27 сентября состоялся первый, организационный пленум Кемеров[illegible] КПСС, избранного XVIII городской партийной конференцией.

Первым секретарем горкома КПСС избран тов. **Лоскутов В. Г.**

Вторым секретарем горкома партии пленум избрал тов. **Глушков**[illegible] тарем горкома КПСС — тов. **Кузьмину З. В.**

Членами бюро горкома избраны тт. **Лоскутов В. Г., Глушков П. И**[illegible] **Шунько М. Н., Лебедев Д. И., Портнов А. П., Шутов К. И., Куликов А. С.**

Кандидатами в члены бюро горкома КПСС избраны тт. **Жа**[illegible] **Шокель И. И.**

Пленум утвердил заведующим отделом партийных, профсо[illegible]ских организаций горкома КПСС тов. **Лебедева Д. И.**, заведующ[illegible] ленности и транспорта тов. **Балашова А. И.**, заведующим отдело[illegible] тации — тов. **Жаворонкова Т. Н.**

...ШЕЙ РОДИНЕ

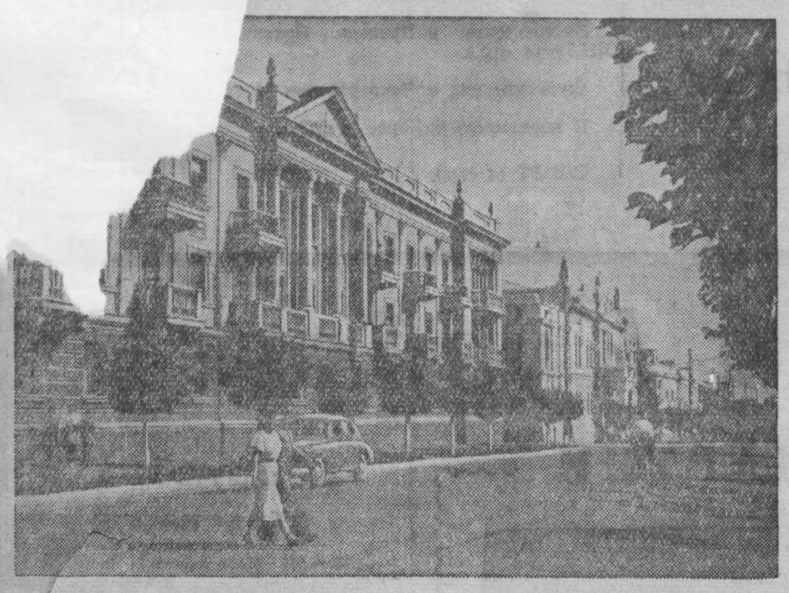

Украинская ССР. Растет и благоустраивается город Измаил. Строятся многоквартирные жилые дома, новые школы, детские сады, ясли, клубы.
НА СНИМКЕ: новый жилой дом на проспекте имени Суворова.

Фотохроника ТАСС.

На строительстве первой наземной станции метро

МОСКВА. Плавно движется лента транспортера. Непрерывным потоком движется по ней бетон, который укладывается в фундамент вестибюля первой наземной станции московского метро «Первомайская».

Всего несколько месяцев назад коллектив строительно-монтажного управления № 6 Московского метростроя приступил к сооружению этой станции. С первых же дней проходчики, чеканщики, бетонщики встретились с большими трудностями. Сложность заключалась и в том, что значительное количество подпочвенных вод находилось близко к поверхности земли.

В короткий срок строители забетонировали восемь колонн станции, уложили сотни кубометров бетона в фундамент вестибюля. Хорошо трудится бригада бетонщиков, руководимая тов. Толстым. Она ежедневно в полтора раза перевыполняет сменные задания.

Началась кирпичная кладка стен вестибюля станции.

Метростроевцы изыскивают резервы, повышая производительность труда, добиваются экономии средств. Так, например, 35 процентов дорогостоящего опалубочного материала используется дважды вместо одного раза. Только это мероприятие позволяет ежемесячно сберегать около пяти тысяч рублей.

Коммунальное хозяйство городов Донбасса

СТАЛИНО. В Донбассе сооружаются тысячи жилых домов, школы, клубы, театры, детские учреждения. Одновременно ведется большое коммунальное строительство и благоустройство городов и рабочих поселков.

С начала пятой пятилетки коммунальное хозяйство донецких городов значительно расширилось. Благодаря пуску новых водопроводных магистралей подача питьевой воды увеличилась более чем на одну четверть. В два с половиной раза возросло число газифицированных квартир в Сталино, Жданове и Макеевке. Бытовой газ начали получать также жители Горловки. Намечается газификация в Енакиево.

...ного средств расходуется на городской транспо[illegible]...одах области работает трамвай, которым ежедневно перевозится до 350 тысяч человек. Новые трамвайные маршруты прокладываются в Горловке, Жданове и Макеевке. В Сталино протяженность троллейбусной линии увеличилась в четыре раза.

За последнее время сданы в эксплуатацию 18 бань и банно-прачечных комбинатов. При крупных домоуправлениях устроены механизированные прачечные. Заканчивается строительство гостиницы в Жданове. Вторая гостиница здесь будет строиться в курортной зоне.

В нынешнем году на благоустройство городов области расходуется около 200 миллионов рублей, что вдвое превосходит сумму затрат на коммунальное строительство в 1950 году.

...ие новшества в мартеновском производстве

М[illegible] ...талевары первого март[illegible] Магнитогорского метаз[illegible]ского комбината тт. Мальцев и Лапаев выдали 19 сентября плавку на 2 часа раньше графика. Плавка была полновесной. В последнее время на всех печах цеха сталевары варят плавки быстрее обычного. Этому способствовало техническое новшество, внедренное здесь по предложению группы работников. Механик тов. Плеханов, мастер тов. Кутный, секретарь партбюро тов. Батиев, старший мастер миксера тов. Михеев сконструировали машину для выкачивания шлака из миксера. Эта машина ежедневно отделяет от чугуна и выкачивает из миксера более 20 тонн шлака. Благодаря ей не только сократилась продолжительность плавки, но и увеличился выход годного металла.

В нынешнем году в цехе механизированы многие трудоемкие процессы — подача различных материалов на рабочую площадку, уборка рабочего места сталевара, обработка ковшей и другие.

Коллектив цеха на тех же печах выплавляет сейчас стали на 4,5 процента больше, чем в прошлом году.

На лесных полосах Поволжья

КАМЫШИН. Здесь берет начало государственная защитная лесная полоса Камышин—Сталинград. Три шестидесятиметровой ширины и почти 200-километровой длины полосы молодого леса заметно изменили облик южных степей. Их украшают своим зеленым убранством дубы и сопутствующие древесные и кустарниковые породы, которые с каждым годом становятся все выше и выше. Посеянные три года назад дубки этим летом поднялись более чем на метр, деревца ясеня и вяза достигнув 2,5—3 метров, сомкнули густые кроны. Завезенная в минувшем году из Краснодарского края скумпия за лето дала прирост 70—80, а сосна — 40—50 сантиметров. В хорошем состоянии лесонасаждения на государственной защитной лесной полосе Саратов—Астрахань.

Сейчас у лесоводов горячая пора. Они ведут обработку междурядий и рядков, добиваются сохранности каждого растения, готовятся к осенним лесокультурным работам.

Пневматическая уборка стружки

МОСКВА. Специалисты завода «Борец» вместе с научными работниками Всесоюзного института охраны труда ВЦСПС механизируют трудоемкие процессы производства. В литейном цехе успешно действует воздушная линия, по которой песок из сушила подается прямо в цех — на участок приготовления формовочных материалов. Этот опыт перенесен в третий механический цех на уборку мелкой чугунной стружки. К двум токарным станкам подведены трубы, оканчивающиеся так называемыми питателями. Во время работы стружка попадает со станка в питатель, засасывается воздушной струей в трубу и затем выносится из цеха наружу. Пневматическая линия подводится еще к четырем станкам, на которых производится обработка чугуна.

Вместе со стружкой из цеха удаляется и пыль, что улучшает условия труда.

Осень в ботаническом саду

ТОМСК. Осень позолотила изумрудную зелень университетской рощи, в глубине которой расположен Сибирский ботанический сад. Идет сбор фруктов. Здесь плод[illegible]т свыше двухсот сортов яблонь, [illegible]ив, ягодников. Научный сотрудник [illegible] Тяжельников приступил к сбо[illegible]рожая винограда «шасла-бе[illegible]о в открытом грунте. В [illegible] выращивается свыше [illegible] двух тысяч видов раз[illegible] оранжереях выращи[illegible] тропической и суб[illegible]

Саженцы яблонь, слив, винограда из ботанического сада можно видеть в садах завода режущих инструментов, в колхозе имени Калинина, Кожевниковского района, на станции юных натуралистов, во многих школах Томской области. За два года сад отпустил на зеленое строительство свыше 100 тысяч штук деревьев и кустарников.

О богатейшей зеленой коллекции сада известно за пределами нашей Родины. Коллектив научных работников ведет переписку и обмен семенами с Китаем, Венгрией и другими странами народной демократии.

На Алтае

[illegible]0 сельскохозяйст[illegible]меют плодовые са[illegible] Славгородском и [illegible]садами занято по [illegible] колхозе имени [illegible]аймака. Горно[illegible]асти, где садо[illegible] каждого гек[illegible]ентнеров яблок. По 50 центнеров вишни с каждого гектара собрали нынче в колхозе «Краснофлотец», Локтевского района.

Сейчас в крае проходит традиционная «Неделя сада», во время которой многие колхозы, совхозы и садоводы-любители производят ремонт старых и закладку новых садов.

(ТАСС).

НОТА СОВЕТСКОГО ПРАВИТЕЛЬСТВА

Правительствам Франции, Англии и США о созыве совещания Министров Иностранных Дел

2 сентября Министерством Иностранных Дел Союза ССР были получены идентичные ноты Правительств Франции, Англии и США, являющиеся ответом на ноты Советского Правительства от 4 августа по вопросу о созыве совещания Министров Иностранных Дел и 15 августа по германскому вопросу.

28 сентября Министерство Иностранных Дел Союза ССР направило Посольствам Франции, Англии и США в Москве ответную ноту Советского Правительства.

Ниже публикуются текст ноты Правительства Франции от 2 сентября 1953 г. и текст ноты Советского Правительства от 28 сентября 1953 г.

Нота Правительства Франции от 2 сентября 1953 года

Посольство Франции свидетельствует свое уважение Министерству Иностранных Дел Союза Советских Социалистических Республик и имеет честь сообщить ему следующее.

I. Действуя согласно установившемуся обычаю в тесной связи с правительствами Соединенных Штатов и Великобритании, Французское Правительство внимательно изучило ноты Правительства СССР от 4 и 15 августа 1953 года, в которых содержится ответ на предложения, представленные 15 июля тремя западными державами. С Правительством Германской Федеральной Республики и с германскими властями Берлина были проведены консультации.

II. В намерение Французского Правительства не входит ни отвергать еще раз критические замечания Советского Правительства в отношении политики, проводимой тремя державами, ни продолжать, таким образом, в ущерб укреплению мира, бесполезную дискуссию.

III. Французское Правительство полностью резервирует поэтому свое суждение относительно различных утверждений, содержащихся в советских нотах от 4 и 15 августа, и намеревается ограничить свои замечания проблемами срочного характера, возникающими в связи с созывом совещания Министров Иностранных Дел, предлагаемым в его ноте от 15 июля с. г.

IV. Был бы сделан подлинный шаг к миру и было бы достигнуто ослабление международного напряжения, если бы удалось немедленно решить некоторые проблемы, связанные с Германией, и заключить австрийский государственный договор. Желательно, следовательно, чтобы этому было посвящено совещание Министров Иностранных Дел; вынесение же на обсуждение всей совокупности сложных вопросов, как это предлагается Советским Правительством, только задержало бы и помешало успеху предусматриваемых переговоров. Решение германской и австрийской проблем способствовало бы успешному обсуждению других важных вопросов. Французское Правительство считает необходимым также заметить, что рассмотрение некоторых из этих других вопросов было уже поручено таким международным организациям, как Организация Об'единенных Наций, или таким международным совещаниям, как политическая конференция по Корее, где будет представлена Китайская Народная Республика; участие последней в предлагаемом совещании Министров Иностранных Дел четырех держав не могло бы быть, таким образом, оправданным.

V. Советское Правительство предложило для обсуждения германской проблемы процедуру, которая кажется сложной и применение которой при самых благоприятных обстоятельствах было бы связано только с большой потерей времени. Нота Советского Правительства от 15 августа предусматривает в действительности серию комбинаций, результатом которых было бы отнесение на неопределенный срок проведения свободных выборов в Федеральной Республике, в Восточной Зоне Германии и в Берлине. Германское Правительство, которое не опиралось бы на свободно выраженную путем всеобщего голосования народную волю, не имело бы никакого качества, необходимого для того, чтобы принять важные для будущего германской нации решения. Таким образом, проблема свободных выборов является решающей для германского урегулирования в целом. Французское Правительство считает поэтому, что совещание Министров Иностранных Дел должно быть посвящено германской проблеме, разрешение которой является важнейшим элементом урегулирования во всем мире и в первую очередь должно заняться вопросом о свободных выборах и о статуте будущего Германского Правительства.

VI. Кроме того, следует отметить, что Французское Правительство, предлагая в своей ноте от 15 июля, чтобы вопрос о свободных выборах был изучен в первую очередь, не сформулировало никаких предварительных условий, касающихся образования Комиссии по обследованию. Поэтому кажется, что в данном случае Советское Правительство неправильно поняло смысл этого сообщения.

VII. Французское Правительство никогда не считало, что восстановление свободы и независимости Австрии, которая в силу Московской декларации от ноября 1943 года должна рассматриваться как освобожденная страна, зависит от прогресса, достигнутого в решении германского вопроса. Оно считает, что эти два вопроса совершенно не связаны между собой. По его мнению, ничто не должно отныне препятствовать заключению Австрийского Договора. В связи с этим Французское Правительство сожалеет, что Советское Правительство не приняло его предложения, предусматривающего созыв Заместителей Министров Иностранных Дел по Австрии на 31 августа с. г. Оно продолжает, однако, надеяться, что Министры Иностранных Дел смогут притти к соглашению по австрийскому государственному договору, когда они встретятся.

VIII. Будучи убеждено в том, что обсуждение этих вопросов послужит больше искомому результату, чем обмен нотами, Французское Правительство возобновляет направленное Советскому Правительству приглашение участвовать в совещании Министров Иностранных Дел, которое могло бы состояться в Лугано 15 октября. Французское Правительство полагает, что Швейцарское Правительство отнеслось бы благожелательно к этому предложению.

Нота Советского Правительства от 28 сентября 1953 года

Советское Правительство подтверждает получение ноты Французского Правительства от 2 сентября, являющейся ответом на ноты Советского Правительства от 4 августа и от 15 августа.

Ознакомление с нотой от 2 сентября показывает, что в ответе Французского Правительства обойдены поставленные Советским Правительством вопросы, рассмотрение которых могло бы содействовать урегулированию назревших международных проблем и вместе с тем укреплению мира и международной безопасности.

В своей ноте от 4 августа Советское Правительство предложило рассмотреть вопрос о мероприятиях, содействующих общему уменьшению напряженности в международной обстановке, а также германский вопрос, включая проблему восстановления единства Германии и заключение мирного договора. В дополнение к этому в ноте от 15 августа Советское Правительство изложило основные вопросы, связанные с неотложными задачами разрешения германской проблемы.

Выдвигая эти предложения, Советское Правительство ставило и ставит своей целью достижение таких соглашений, которые отвечали бы стремлениям народов к упрочению мира и содействовали бы разрешению вопроса о Германии в соответствии с интересами миролюбивых народов Европы, равно как и самого германского народа. Поставленные в указанных нотах Советского Правительства вопросы приобрели к настоящему времени еще большее значение.

Прежде всего, по вопросу об ослаблении международного напряжения, важность чего не оспаривается и в ноте Французского Правительства от 2 сентября.

Советское Правительство отмечало тот факт, что достижение перемирия в Корее создало благоприятное положение, чтобы добиться уменьшения напряжения в международной обстановке. Однако, в последнее время создались новые затруднения в разрешении корейского вопроса. Сам созыв политической конференции по корейскому вопросу наталкивается на серьезные трудности, поскольку при определении состава политической конференции на 7-й сессии Генеральной Ассамблеи в результате всякого рода мер со стороны Соединенных Штатов Америки была проявлена недопустимая однобокость и грубая недооценка важности согласованных действий с такими непосредственно заинтересованными странами, как Китайская Народная Республика и Корейская Народно-Демократическая Республика. Между тем, успех политической конференции во многом зависит от совместных усилий обеих заинтересованных сторон и участия других государств, которые содействовали достижению перемирия и стремятся к окончательному урегулированию корейского вопроса. Обращает на себя внимание и агрессивность южно-корейской лисынмановской клики, не перестающей повторять угрозы нарушить перемирие.

В отношении стран Азии нельзя игнорировать и другие назревшие политические проблемы, имеющие особое значение для национальных интересов этих государств и для упрочения мира. В этой связи прежде всего следует указать на необходимость восстановления законных прав Китайской Народной Республики, которой должно быть обеспечено восстановление ее неот'емлемых прав в Организации Об'единенных Наций, чему мешает теперь только сопротивление отдельных государств. В интересах облегчения международного напряжения необходимо безотлагательное урегулирование такого рода вопросов. Сюда относится и ряд важных вопросов, затрагивающих положение в странах Юго-Восточной Азии и Тихого океана. В урегулировании таких проблем, как и для достижения общего уменьшения напряженности в международных отношениях, необходимо постоянное участие Китайской Народной Республики. Как известно, при самом закладывании основ Организации Об'единенных Наций было именно таким образом определено место Китая в решении основных вопросов мира и безопасности народов.

Что касается Европы, то последние политические события в Западной Германии усилили тревогу в миролюбивых странах. В Западной Германии, — особенно ввиду нажима со стороны иностранных кругов, опирающихся на крупные германские монополии, — усиливается влияние реваншистских элементов, которые вновь заговорили на языке агрессивной политики «Drang nach Osten», уже принесшей не только другим народам, но и самому германскому народу неисчислимые бедствия. Хотя провал этой политики неизбежен, миролюбивые государства Европы, и особенно соседи Западной Германии, не могут проходить мимо указанных отрицательных фактов политического развития в Западной Германии, поскольку в центре Европы все больше поднимают голову вчерашние гитлеровцы и нарастает угроза создания нового опасного очага агрессии.

В ноте от 4 августа Советское Правительство, учитывая опасности проводимой Северо-атлантическим блоком агрессивной политики, подчеркивало значение вопроса о сокращении вооружений и недопущении военных баз на территориях чужих государств. Обходить рассмотрение этого вопроса, — значило бы игнорировать то, что имеет важнейшее значение для ослабления международного напряжения. Именно продолжающаяся гонка вооружений, особенно в связи с накоплением атомного, водородного и другого оружия массового уничтожения людей, требует того, чтобы не откладывалось рассмотрение вопроса о сокращении вооружений и о запрещении атомного, водородного и другого оружия массового уничтожения, с установлением действенного международного контроля за выполнением соответствующих соглашений. Нельзя также отрицать, что создание некоторыми державами в странах Европы, Африки, Азии военно-воздушных и военно-морских баз, особенно многочисленных вблизи границ СССР и стран народной демократии, преследует агрессивные цели. Отказ от рассмотрения вопроса о военных базах на территориях чужих государств, естественно, может быть расценен как нежелание содействовать облегчению международного напряжения, что способно подорвать доверие ко всяким заявлениям о стремлении к урегулированию назревших международных проблем.

Поскольку как Советское Правительство, так и Правительство Франции неоднократно высказывали свои стремления к уменьшению международного напряжения, нельзя пройти мимо того факта, что не прекращается пропаганда новой войны и призывы к новым актам агрессии и что правительства некоторых государств открыто перешли к актам диверсий, террора и саботажа в странах демократического лагеря. Известное решение Генеральной Ассамблеи, осуждающее пропаганду войны, зачастую не только не проводится, но и открыто попирается ответственными официальными кругами некоторых государств, восхваляющими «политику силы», усиление «холодной войны» и т. п. Совершенно очевидно, что для уменьшения напряжения в международных отношениях необходимо принять такие меры, которые дали бы эффективный отпор продолжающейся пропаганде новой войны и всем попыткам со стороны агрессивных кругов подорвать уверенность народов в сохранении и укреплении мира и международной безопасности.

Из всего сказанного следует, что назрели важные проблемы международного значения, требующие безотлагательного совместного рассмотрения при участии Франции, Великобритании, Соединенных Штатов Америки, Китайской Народной Республики и Советского Союза, поскольку, в соответствии с Уставом ООН, прежде всего, на этих странах лежит ответственность за обеспечение мира и международной безопасности.

В соответствии с этим Советское Правительство в ноте от 4 августа предложило рассмотреть на совещании Министров Иностранных Дел вопрос о мероприятиях по уменьшению напряженности в международных отношениях. Значение обсуждения такого рода важных международных вопросов совершенно очевидно. Тем не менее в ноте Французского Правительства от 2 сентября совершенно недооценивается необходимость разрядки напряженности в международной обстановке, поскольку в ответе Французского Правительства обойдены упомянутые выше важные и вместе с тем назревшие международные проблемы.

В своих нотах от 4 и 15 августа Советское Правительство предлагало также всесторонне рассмотреть на совещании Министров Иностранных Дел германскую проблему. При этом Советское Правительство предлагало обсудить следующие вопросы:

1. Созыв мирной конференции для рассмотрения вопроса о мирном договоре с Германией;

2. Образование Временного Общегерманского правительства и проведение свободных общегерманских выборов;

3. Облегчение финансово-экономических обязательств Германии, связанных с последствиями войны.

Из всех этих вопросов в ноте Французского Правительства от 2 сентября затрагивается только вопрос об общегерманских выборах и полностью игнорируются все другие вопросы, имеющие первостепенное значение для решения германской проблемы. Такая позиция тем более несостоятельна, что общегерманские выборы являются чисто внутренним делом Германии, которое должно решаться самим германским народом при недопущении вмешательства со стороны иностранных держав.

С другой стороны, нота от 2 сентября проходит мимо тех коренных вопросов, относящихся к Германии, решение которых в настоящих условиях невозможно без активного участия и содействия четырех оккупационных держав: Франции, Англии, США и СССР.

Советское Правительство дважды направляло Правительству Франции, равно как и Правительствам Англии и США, свой проект Основ мирного договора с Германией с предложением обсудить этот проект или представить для рассмотрения свой проект мирного договора. Прошло полтора года, но Правительство Франции не высказало своего мнения по поводу советского проекта мирного договора и не представило своего собственного проекта.

В ноте от 15 августа с. г. Советское Правительство предложило созвать в течение шести месяцев мирную конференцию с участием всех заинтересованных государств, с обеспечением должного представительства Германии на всех стадиях подготовки мирного договора и на мирной конференции. В ответной ноте Французского Правительства обойден вопрос о созыве мирной конференции, хотя невозможно оспаривать значение такой конференции.

Об'единению Германии на мирных и демократических началах, согласно предложению Советского Правительства, должно было бы содействовать образование Временного Общегерманского демократического правительства. Такое правительство либо могло бы заменить оба существующих правительства в Восточной и Западной Германии впредь до проведения общегерманских свободных выборов, либо могло бы временно взять на себя некоторые общегерманские функции и, прежде всего, подготовку и проведение общегерманских свободных выборов, при сохранении ныне существующих правительств в Восточной и Западной Германии. Правительство Франции не согласилось и с этим предложением Советского Правительства. При таком отношении к указанному предложению Советского Союза исключаются практические возможные мероприятия в направлении восстановления единства Германии, поскольку не создается какого-либо общегерманского органа, который мог бы осуществлять волю германского народа при самой подготовке общегерманских выборов. Из этого, вместе с тем, следует, что имеется намерение проведение общегерманских выборов фактически передать в руки оккупационных держав, что создает возможность недопустимого давления иностранных властей на весь ход подготовки и проведения выборов. В ноте от 2 сентября Правительство Франции отказалось, наконец, от создания так называемой «нейтральной комиссии» из представителей иностранных государств «по расследованию с целью создания условий» для проведения общегерманских выборов, от чего, как известно, оно не отказывалось еще в своей ноте от 15 июля с. г. и на чем оно до этого настаивало в течение многих месяцев. Но в таком случае должны были бы отпасть возражения против советского предложения о том, чтобы дело проведения выборов было предоставлено самим немцам Восточной и Западной Германии, без какого-либо вмешательства и давления со стороны иностранных держав.

В ноте от 15 августа с. г. Советское Правительство, кроме того, предлагало Правительствам Франции, Англии и США принять решение по облегчению финансово-экономических обязательств Германии, связанных с последствиями войны, а именно:

освободить Германию с 1 января 1954 года от уплаты репараций и государственных послевоенных долгов четырем державам;

ограничить размеры оккупационных расходов суммами, не превышающими 5 процентов к доходам государственного бюджета Восточной и Западной Германии;

полностью освободить Германию от уплаты задолженности по внешним оккупационным расходам четырех держав, образовавшейся после 1945 года.

Все эти вопросы, относящиеся к облегчению финансово-экономических обязательств Германии, связанных с последствиями войны, обойдены в ноте Французского Правительства от 2 сентября. Между тем, принятие предложений Советского Правительства дало бы теперь же серьезное экономическое облегчение германскому народу и содействовало бы под'ему германской экономики, чего естественно ожидает население Германии, поскольку со времени окончания войны прошло уже больше восьми лет. Советское Правительство продолжает считать необходимым, чтобы как Правительство Франции, так равным образом и Правительства Англии и США, выразили свое определенное отношение к указанным предложениям СССР.

Необходимость безотлагательного решения указанных коренных вопросов, относящихся к Германии, диктуется тем, что в последнее время предпринимаются все новые меры антидемократического воздействия извне с целью добиться ратификации парламентами соответствующих государств как боннского, так и парижского соглашений, при посредстве которых имеется в виду осуществить милитаризацию Западной Германии и сделать ее послушным орудием агрессивного Северо-атлантического блока. Все это проводится, несмотря на то, что ратификация и осуществление этих соглашений превратили бы Западную Германию в очаг новой агрессии, со всеми вытекающими отсюда опасными последствиями для германского народа и для дела поддержания мира в Европе, и сделали бы невозможным об'единение Западной и Восточной Германии в единое государство.

Ввиду такого положения Советское Правительство, соглашаясь с предложением Правительства Франции рассмотреть вопрос об общегерманских выборах, считает, вместе с тем, необходимым, чтобы на совещании Министров Иностранных Дел рассмотрение германской проблемы не ограничивалось только этим вопросом. Необходимо договориться, чтобы на предстоящем совещании обсуждение германской проблемы охватило все основные вопросы, о которых упоминалось выше, причем в этом обсуждении должны принять участие представители как Восточной, так и Западной Германии.

В соответствии с изложенным Советское Правительство предлагает созвать совещание Министров Иностранных Дел, исходя из следующего:

1. Рассмотреть на совещании в составе Министров Иностранных Дел Франции, Англии, Соединенных Штатов Америки, Китайской Народной Республики и Советского Союза мероприятия по уменьшению напряженности в международных отношениях.

2. Обсудить на совещании в составе Министров Иностранных Дел Франции, Англии, Соединенных Штатов Америки и Советского Союза германский вопрос, включая все предложения, выдвинутые в ходе подготовки совещания.

Советское Правительство еще не получило от Правительства Франции ответа на свою ноту от 28 августа, по вопросу об австрийском договоре, и выражает готовность продолжить обсуждение этого вопроса в обычном дипломатическом порядке.

Аналогичные ноты Советское Правительство направляет также Правительствам Англии и США.

Четвертая годовщина Китайской Народной Республики

Китайский народ отмечает 1 октября 1953 года четвертую годовщину образования Китайской Народной Республики.

Кануло в вечность то время, когда китайский народ-исполин задыхался в тисках империалистического и феодального рабства. Народно-демократический строй, созданный в результате победы народной революции, дал возможность обеспечить национальную независимость и единство великой страны, восстановить разрушенное хозяйство и создать необходимые условия для широкого планового хозяйственного и культурного строительства.

После разгрома чанкайшистских полчищ и изгнания из страны чужеземных захватчиков перед народной властью в Китае непосредственно встали две основные задачи: защитить национальную независимость страны от посягательств империалистов и ликвидировать феодализм, тормозивший развитие Китая и способствовавший его закабалению.

Под руководством рабочего класса китайское крестьянство осуществило конфискацию помещичьей земли. Народная власть сломила вековые устои феодализма, осуществила в деревне великие революционные преобразования. Безземельные и малоземельные крестьяне получили 46 миллионов гектаров конфискованной у помещиков пахотной земли. Аграрные отношения в деревне изменились коренным образом.

В старом Китае помещики и кулаки, составлявшие приблизительно лишь одну десятую часть сельского населения, владели тремя четвертями посевной площади, а на долю основного сельского населения, то есть сотен миллионов людей, приходилось 20—30 процентов земли. Голод и нищета были уделом китайского крестьянина, работавшего на помещика-эксплуататора.

Получив землю из рук народной власти, китайское крестьянство быстро поднялось на ноги. Если раньше бедняки и батраки составляли до 70 процентов всего крестьянства, то ныне их число сократилось до 10—20 процентов. Середняки теперь составляют четыре пятых всего сельского населения. Многие китайские крестьяне об'единяются в группы трудовой взаимопомощи, которые являются первичными формами коллективного труда.

Быстро развиваются производительные силы сельского хозяйства, освобожденные от оков феодальных производственных отношений. Валовая стоимость сельскохозяйственной продукции Китая за последние четыре года увеличилась более чем на пятьдесят процентов. В 1952 году сбор зерновых составил 109 проц. по сравнению с самым высоким уровнем до освобождения страны, хлопка — 155 проц., лу[illegible]ых культур — 559 проц., табака— [illegible] проц.

[illegible]одная власть проявляет постоянную [illegible] о развитии сельского хозяйства— [illegible] крестьянам ссуды, снабжает удо[illegible]ми сельскохозяйственными орудиями, сортовыми семенами. Во многих районах проводится большое ирригационное строительство. Об'ем выполненных земляных работ на ирригационных стройках составил 1.700 миллионов кубометров, что почти в 23 раза превышает об'ем земляных работ на строительстве Суэцкого канала. В прошлом году народное правительство израсходовало средств на ирригационное строительство в пятьдесят два раза больше, чем когда-либо вкладывали в это дело гоминдановские правители.

Особенно успешно развивается в Китае тяжелая промышленность. Доля тяжелой промышленности во всей промышленной продукции страны составила в 1952 году 43,8 проц. по сравнению с 32,5 проц. в 1949 г. В 1952 году выпуск чугуна, стальных болванок и стальных изделий был приблизительно в 11 раз больше, чем в 1949 г. К концу 1952 года выпуск главнейших видов промышленной продукции— чугуна, стали, стального проката, электроэнергии, сырой нефти, электролитической меди, очищенной соды, цемента, хлопчатобумажной пряжи, хлопчатобумажных тканей, бумаги, сахара превысил максимальный уровень, существовавший когда-либо в Китае. Освоено производство таких важных видов продукции, как рельсы, горнорудное оборудование, универсально-фрезерные и токарные станки, генераторы, трансформаторы. Все это раньше ввозилось из-за границы. Выпущены первые отечественные паровозы, тракторы, автомашины, мотоциклы.

Китайский народ приступил к выполнению первого пятилетнего плана, основная задача которого состоит в том, чтобы приложить все силы для создания тяжелой промышленности в Китае и обеспечить неуклонный рост удельного веса социалистического сектора в народном хозяйстве. План намечает дальнейший рост промышленного производства и в первую очередь быстрое развитие машиностроения, черной и цветной металлургии, топливной и энергетической промышленности, транспорта и сельскохозяйственного машиностроения. Будут построены сотни новых предприятий, шахт, рудников, железные дороги. Уже в этом году общий об'ем капитального строительства возрастет более [illegible] на сорок процентов по сравнению с [illegible] годом. Только на Северо-Западе Китая начато строительство 170 крупных предприятий.

Наряду с тяжелой промышленностью высокими темпами развивается и легкая промышленность. Государственная текстильная промышленность Китая досрочно выполнила производственный план 1952 года. За три года введены в строй шесть новых текстильных предприятий, оснащенных современным оборудованием.

В стране развернулось широкое железнодорожное строительство. В прошлом году началось движение на новых железных дорогах: Чэнду — Чунцин, протяженностью более пятисот километров, и Тяньшуй—Ланьчжоу — более трехсот пятидесяти километров. Началось строительство большой Ланьчжоу-Синьцзянской железной дороги, которая свяжет отдаленную провинцию Синьцзян с промышленными районами страны.

Восстановление промышленности и сельского хозяйства, рост производительности труда, снижение цен на товары широкого потребления позволяют непрерывно улучшать материальное благосостояние китайского народа. В 1952 году реальная заработная плата рабочих и служащих государственных предприятий и учреждений была на 11—36 процентов выше, чем в 1951 году. Оборот государственных торговых предприятий в 1952 году более чем на 60 процентов превысил оборот 1951 года. Народно-демократический строй за короткий промежуток времени покончил с хронической массовой безработицей. Занятость населения достигла в настоящее время наивысшего уровня в истории страны.

Народная власть проявляет великую заботу о развитии национальной культуры. В городах и селах открыты тысячи новых школ. В Китае ныне учится пятьдесят миллионов детей—это более чем в два раза превышает количество учащихся при гоминдановском режиме. Народно-демократическое государство поставило своей целью полностью ликвидировать неграмотность населения. В прошлом году на курсах ликвидации неграмотности обучалось 35 миллионов человек.

Китайская молодежь с энтузиазмом учится в высших учебных заведениях. Создаются новые технические институты. Уже начали подготовку специалистов недавно открытые институты: геологический, авиационный, химический, строительный, горный, нефтяной, стали и т. д.

Основой всех успехов китайского народа является союз рабочих и крестьян. Государственная власть в Китайской Народной Республике опирается на союз рабочих и крестьян, на широкие слои народа, сплоченные в Народном демократическом едином фронте, возглавляемом коммунистической партией. В рядах компартии более шести миллионов человек. Профсоюзы об'единяют свыше десяти миллионов человек.

Сейчас в Китае проходят выборы низовых органов власти. Затем будет избрано и Всекитайское собрание народных представителей. Временно, до созыва Всекитайского собрания народных представителей, его функции осуществляет Народный политический консультативный совет.

Положение о выборах во Всекитайское собрание народных представителей и в местные собрания народных представителей является подлинно демократическим избирательным законом. Право избирать и быть избранным предоставлено всем гражданам, достигшим 18 лет, независимо от расовой и национальной принадлежности, пола, рода занятий, социального происхождения, вероисповедания, образовательного ценза, имущественного положения и оседлости. Избирательных прав лишена только небольшая кучка бывших помещиков, а также контрреволюционных и других элементов, лишенных гражданских прав по суду. Всем избирателям предоставлены широкие права по выдвижению кандидатов в депутаты. Депутаты могут выдвигаться совместно или в отдельности демократическими партиями и общественными организациями. Одновременно гражданам предоставляется право отзывать и переизбирать депутатов, если они не выполняют воли избирателей.

☆ ☆ ☆

Советский народ горячо приветствовал победу народной революции в Китае. СССР первым признал Китайскую Народную Республику и установил с ней дипломатические отношения. Тем самым были опрокинуты расчеты правящих кругов США, направленные на международную изоляцию молодой республики.

Новую эпоху в укреплении дружеских связей между народами Советского Союза и Китая открыл Договор о Дружбе, Союзе и Взаимной помощи, подписанный в феврале 1950 года. В телеграмме товарищам Г. М. Маленкову и В. М. Молотову товарищи Мао Цзэ-дун и Чжоу Энь-лай писали 2 сентября 1953 года: «С момента основания Китайской Народной Республики и с заключением Китайско-Советского Договора о Дружбе, Союзе и Взаимной помощи нерушимая дружба между Китаем и Советским Союзом крепла и с каждым днем продолжает крепнуть и развиваться. Эта великая дружба стала сейчас прочной гарантией мира на Дальнем Востоке и во всем мире.

Мы хотим добавить здесь, что братская помощь, оказываемая Советским Союзом китайскому народу, является важным фактором в деле быстрого восстановления экономики Китая и его развития по пути планового строительства».

Советский Союз предоставил Китайской Народной Республике долгосрочный кредит на льготных условиях, безвозмездно передал правительству КНР свои права по совместному управлению Китайской Чанчуньской железной дорогой со всем принадлежащим дороге имуществом. Плодотворно работают советско-китайские смешанные акционерные общества, действующие на основе полного равенства и взаимной выгоды. Советский Союз, помимо помощи в строительстве предприятий, которые были запроектированы за последние три года, в ходе выполнения пятилетнего плана экономического строительства Китая окажет помощь в строительстве и расширении 141 крупного об'екта. С советской помощью в Китае будут построены металлургические комбинаты, предприятия по производству цветных металлов, угольные шахты, машиностроительные, автомобильные, тракторные заводы, электростанции.

Трудящиеся Китая широко используют богатейший опыт, накопленный советскими людьми в области политического, экономического и культурного строительства, постоянно получают помощь советских специалистов, приехавших в Китай по просьбе Центрального народного правительства.

Сокрушительный удар по планам американских империалистов, пытавшихся осуществить блокаду Китая, наносит успешно развивающееся экономическое сотрудничество Китайской Народной Республики с Советским Союзом и другими странами демократического лагеря. Народный Китай имеет возможность получать из Советского Союза и других дружественных стран необходимые ему товары и промышленное оборудование для создания собственной индустрии и в то же время — продавать этим странам излишки своего сырья и другую продукцию на обоюдно выгодных условиях.

Будучи кровно заинтересованными во взаимном укреплении экономической мощи, Советский Союз и Китай наладили широкую систему хозяйственных связей. Внешняя торговля, научно-техническая помощь, сотрудничество в развитии народного хозяйства, науки и культуры, в подготовке кадров, предоставление кредитов, обмен производственным опытом— таковы основные линии сотрудничества Советского Союза и Китайской Народной Республики.

Миролюбивый китайский народ активно участвует в борьбе за мир, против поджигателей войны. Китайский народ проявляет неуклонное стремление к миру, но он всегда готов дать отпор агрессору.

Правящие круги США рассчитывали использовать войну в Корее для того, чтобы сорвать мирную деятельность китайского народа по преобразованию своей великой страны. Вооруженные силы интервентов, несмотря на неоднократные предупреждения правительства Китайской Народной Республики, рвались к ее границам, бомбардировали мирные города и села Китая. Империалисты захватили китайский остров Тайвань.

Китайский народ был поставлен перед необходимостью защитить свои границы и дать отпор агрессии. На помощь братскому корейскому народу пришли славные китайские народные добровольцы. По всей стране развернулось мощное движение сопротивления американской агрессии и оказания помощи Корее.

Вооруженным силам самой мощной империалистической державы и ее союзников было нанесено в Корее сокрушительное поражение.

Подписание перемирия в Корее явилось великой победой героического корейского народа и доблестных китайских народных добровольцев. В то же время—это крупная победа всего лагеря мира и демократии.

Народы требуют, чтобы в Организации Об'единенных Наций было предоставлено место представителям Китайской Народной Республики. Как показали факты международной жизни, отсутствие Китая в ООН является не только нарушением законных прав великого китайского народа, но и нарушением важных принципов, на которых построена Организация Об'единенных Наций и при соблюдении которых только и может быть успешной деятельность этой организации. Советский Союз неоднократно вносил предложения о предоставлении пятисотмиллионному китайскому народу законно принадлежащего ему места в ООН. Однако Соединенные Штаты, поддерживающие клику обанкротившегося авантюриста Чан Кай-ши, всеми средствами препятствуют принятию этого предложения.

Своими замечательными успехами в борьбе за новую жизнь, против поджигателей войны китайский народ крепит силы великого лагеря мира и демократии, возглавляемого Советским Союзом. Этот тесно сплоченный лагерь, составляющий одну треть всего человечества, является могучим фактором сохранения и упрочения мира во всем мире.

Л. ТОЛКУНОВ.

Пекин готовится к празднику

[illegible] сентября. (ТАСС). Населе[illegible]овится отметить четвертую [illegible]айской Народной Респуб[illegible] промышленных предприя[illegible] отмечают всенародный [illegible] производственными до[illegible]. развернув соревнова[illegible] производства продук[illegible]омии, борются за перевыполнение сентябрьского производственного плана.

Как сообщает газета «Бэйцзинжибао», доменный цех Шицзиншаньского металлургического завода ежедневно перевыполняет производственное задание. 21 сентября рабочие доменной печи № 2 перевыполнили дневную норму выплавки чугуна на 13,7 проц. За все время существования завода доменные печи завода никогда не давали такого количества металла.

Досрочно выполняют задание шахтеры горного управления Цзинси. К 24 сентября они дали сверх плана около 3 тыс. тонн угля. Рабочие первого станкостроительного завода Пекина изготовили сверх плана в подарок к празднику универсальный фрезерный станок.

Снижение цен в Чехословакии

ПРАГА, 29 сентября. (ТАСС). Чехословацкое телеграфное агентство передало постановление правительства Чехословацкой республики и Центрального комитета Коммунистической партии Чехословакии о снижении государственных розничных цен на продовольственные и промышленные товары.

Правительство Чехословацкой республики, говорится в постановлении, в своем заявлении от 15 сентября 1953 года поставило целью своей политики ускорение темпов повышения жизненного уровня трудового народа прежде всего путем снижения розничных цен на продовольственные и промышленные товары.

При этом правительство исходило из успехов, достигнутых трудовым народом в строительстве социализма в Чехословакии, а также из укрепления чехословацкой валюты, которое произошло в результате осуществления денежной реформы и отмены карточной системы.

Опираясь на достигнутые успехи, правительство Чехословакии и Центральный комитет Компартии Чехословакии считают, что в настоящее время можно осуществить второе снижение розничных цен и, таким образом, еще в этом году повысить реальную заработную плату рабочих, служащих и доходы крестьян, а также повысить покупательную способность чехословацкой кроны. Цены снижаются в пределах от 5 до 40 процентов. В результате нового снижения цен население получит выгоду в сумме 4,5 млрд. крон в год.

С 1 октября 1953 года государственные розничные цены, согласно постановлению, снижаются, в частности, на муку и мучные изделия в пределах от 8 до 17 процентов, на сахар — на 14 процентов, на кондитерские изделия в пределах от 5 до 26 процентов, на овощи — от 10 до 30 процентов на хлопчатобумажные ткани — от 5 до 25 проц., на шелковые ткани—от 30 до 40 проц., на трикотажные изделия — на 6 проц., на верхнюю одежду и меха — от 5 до 45 проц., на галантерею — от 9 до 35 проц.

Снижены также цены на табачные изделия, мотоциклы, строительные материалы, книги, телевизоры, радиоприемники, швейные машины и т. д.

Возвращение в Пхеньян Правительственной делегации КНДР

ПХЕНЬЯН, 29 сентября. (ТАСС). Сегодня в Пхеньян из Москвы возвратилась Правительственная делегация КНДР. На привокзальной площади состоялся митинг, в котором приняли участие тысячи жителей Пхеньяна — рабочие, служащие, учащиеся, работники государственных учреждений, крестьяне окрестных деревень.

На митинге с речью выступил председатель Кабинета министров КНДР Ким Ир Сен.

На митинге выступили также представители ЦК Единого Демократического Отечественного Фронта Кореи, рабочих, крестьян, женщин, работников литературы и искусства.

Участники митинга с воодушевлением приняли текст обращения к ЦК КПСС и Советскому правительству.

Восстановительные работы в КНДР

ПХЕНЬЯН, 28 сентября. (ТАСС). Корейские энергетики прилагают усилия к быстрейшему восстановлению разрушенных и поврежденных врагом электростанций республики. Как сообщает Центральное телеграфное агентство Кореи (ЦТАК), успешно идет восстановление мощной Сунхунской гидроэлектростанции, подвергавшейся неоднократным вражеским бомбардировкам. Для восстановления разрушенных узлов станции коллектив электриков успешно использует местные ресурсы. К концу августа рабочие электростанции собрали около 300 тонн лома черных и цветных металлов.

Быстро восстанавливаются и другие электростанции страны.

ПХЕНЬЯН, 29 сентября. (ТАСС). Как сообщает газета «Минчжу чосон», на сталелитейном заводе в городе Ким Чак закончено восстановление электроплавильной печи № 2. 25 сентября печь дала первую сталь. Печь № 2 была восстановлена коллективом завода на 35 дней раньше срока.

К перемирию в Корее

ПЕКИН, 29 сентября. (ТАСС). Корреспондент агентства Синьхуа передал вчера из Кэсона:

На сегодняшнем заседании военной комиссии по перемирию старший представитель американской стороны генерал-майор Брайан внес предложение распустить комитет по репатриации военнопленных. Он также предложил, чтобы всеми вопросами, касающимися военнопленных, подлежащих непосредственной репатриации, впредь занимались штабные офицеры обеих сторон в военной комиссии по перемирию.

Соглашение о перемирии в Корее предусматривает, что все военнопленные, настаивающие на репатриации, в течение 60 дней после вступления в силу соглашения о перемирии должны быть непосредственно переданы стороне, которой они принадлежат. По завершению этой работы комитет по репатриации военнопленных, несущий ответственность за организацию этой работы, должен быть распущен военной комиссией по перемирию.

Старший представитель корейско-китайской стороны генерал Ли Сан Чо заявил, что только корейско-китайская сторона строго придерживалась соглашения о перемирии и репатриировала всех военнопленных, подлежащих непосредственной репатриации. Все находившиеся под контролем корейско-китайской стороны 12.773 военнопленных Об'единенных наций, подлежащих непосредственной репатриации, были переданы командованию другой стороны, и все 359 пленных, не подлежавших непосредственной репатриации, были также переданы на попечение комиссии по репатриации из представителей нейтральных государств.

Американская же сторона, заявил генерал Ли Сан Чо, после заключения перемирия передала корейско-китайской стороне только 75.801 пленного. Что касается остальных 98.742 корейских и китайских пленных, находящихся под ее контролем, американская сторона заявила, что она передала 22.602 пленных индийским охранным войскам, но не дала никаких об'яснений относительно остальных 76.140 пленных. Учитывая, что соглашение о перемирии вступило в силу 63 дня назад, корейско-китайская сторона согласна распустить комитет по репатриации военнопленных. Однако, заявил генерал Ли Сан Чо, американская сторона все еще несет полную ответственность за безотлагательное предоставление точных об'яснений относительно корейских и китайских пленных, которых, по ее признаниям, она удерживает.

Запрещение милитаристского «слета» в Австрии

ВЕНА, 29 сентября. (ТАСС). Как сообщает газета «Дер абенд», министерство внутренних дел Австрии под давлением широких кругов общественности, возмущенной ростом пропаганды милитаризма в стране, запретило намеченный на 24—25 октября в Линце «слет» бывших солдат и офицеров танкового корпуса «Великая Германия», на котором должен был присутствовать бывший гитлеровский генерал и депутат боннского бундестага Мантейфель.

СПОРТ

Международные скаковые состязания в Польше

27 сентября в Варшаве закончились начавшиеся 6 сентября международные скаковые состязания, в которых приняли участие команды Советского Союза, Польши, Чехословакии, Венгрии, Румынии и Германской Демократической Республики. В ходе соревнований было разыграно 11 именных международных призов, в том числе переходящий кубок и приз мира.

Из 7 призов, разыгранных в первые дни состязаний, команда Советского Союза завоевала три. Сегодня, в заключительный день соревнований, состоялся розыгрыш еще четырех призов. В заезде на приз мира (1400 метров) лошадь «Арагва» (СССР, жокей Константин Кочиашвили) заняла первое место. На втором месте — лошадь «Испытанная» (СССР). Наибольший интерес у зрителей вызвал заезд на переходящий кубок (2800 метров). В упорной борьбе кубок завоевала лошадь «Харьков» (СССР, жокей Николай Насибов).

Таким образом, из 11 разыгранных призов команда Советского Союза завоевала пять, в том числе переходящий кубок и приз мира. Второе место заняла команда Чехословацкой республики, завоевавшая четыре приза.

После состязаний состоялось торжественное вручение призов командам-победительницам.

(ТАСС).

500 альпинистских восхождений в одном районе

В Домбайском горном районе Кавказа закончен альпинистский сезон. В течение лета здесь, в высокогорных лагерях спортивных обществ «Буревестник», «Медик», «Наука» и «Красная звезда», побывало более 2.000 человек. На различные вершины района совершено более 500 групповых восхождений.

Значительный интерес представила альпинистская эстафета по горным вершинам, впервые проведенная спортсменами общества «Медик». В ней участвовало семь команд. Альпинисты пронесли эстафету через 16 вершин.

Команда спортсменов Центрального дома Советской Армии впервые в истории альпинизма поднялась на восточную вершину Домбая по восточной стене.

(ТАСС).

На «Кубок СССР» по футболу

29 сентября в Москве состоялась встреча на «Кубок СССР» по футболу. Играли футболисты алма-атинской команды «Динамо» и спортивного общества «Шахтер» (Сталино).

Как известно, первая встреча этих команд была проведена 28 сентября и закончилась вничью — 0:0. 29 сентября команды встретились вновь. Победу со счетом 2:0 одержали футболисты команды «Шахтер». Они завоевали право играть в четверть-финале с рижской командой спортивного общества «Даугава».

(ТАСС).

Успех кузбасского спортсмена

Воспитанник ремесленного училища № 1 г. Сталинска Н. Ткаченко в этом году выступил в г. Ленинграде на всесоюзных соревнованиях добровольного спортивного общества «Трудовые резервы» по классической борьбе и занял первое место. Первое место завоевала и команда молодых спортсменов Кузбасса. Она выиграла у борцов Москвы, Ленинграда, Грузии, Украины и других крупных городов и республик.

Тяжеловес Н. Ткаченко вошел в состав сборной команды Российской Федерации для участия в лично-командном первенстве Советского Союза по классической борьбе среди юношей. На этих ответственных соревнованиях, прошедших в г. Запорожье (Украина), молодой борец Кузбасса занял второе место.

Редактор Ф. Е. ДЕМИН.

КИНОТЕАТР «МОСКВА»

Сегодня. Большой зал — киножурнал **Пионерия, № 7.** Новый художественный фильм **Звезда** (сеансы: 10, 12, 2, 4, 6-20, 8-20, 10-10). **Малый зал** — киножурнал **Новости дня, № 43.** Фильм **Римский-Корсаков** (сеансы: 10-20, 12-40, 3, 5-20, 7-40, 10). **Третий зал** — киножурнал **Новости дня, № 42.** Фильм **Комические рассказы Гашека** (сеансы: 3, 4-45, 6-30, 8-15, 10).

ТЕАТР МУЗЫКАЛЬНОЙ КОМЕДИИ

2 октября — Марийкино счастье. Начало спектакля в 7 час. 30 мин. Касса открыта ежедневно с 12 час. дня.

Новосибирский речной порт принимает заявки

на перевозку речного строительного песка в навигацию 1954 года. Погрузка песка в автомашины и железнодорожный подвижной состав производится силами порта.

Обращаться: г. Новосибирск, Пристанский переулок, 5, речной порт. Телефон—коммутатор 30-180, добавочные 2-60, 2-66, 1-37.

К сведению колхозов, колхозников и граждан города

С 1 октября 1953 года на всех рынках города Кемерово вводятся **новые пониженные ставки** сборов и платы за услуги, о которых подробно указано в таксах, вывешенных на каждом рынке.

Пользуйтесь новыми таксами!

Управление рынками.

К сведению колхозов!

Управление рынками города Кемерово сдает колхозам в аренду на льготных условиях ларьки для стационарной торговли картофелем и овощами на всех рынках города, кроме этого, сдает одно картофелехранилище на Центральном рынке.

ГОСЦИРК

3 октября ОТКРЫТИЕ СЕЗОНА 3 октября

Большая цирковая программа в 3-х отделениях. Начало в 8 час. вечера.

Производится продажа билетов. Касса работает ежедневно с 12 час. дня.

Кемеровский облметаллопромсоюз с 1 октября 1953 года **ликвидируется.** Претензии принимаются до 5 октября в президиуме союза: гор. Кемерово, Рабочая, 38.

Кемеровский облкожвалпромсоюз с 28 сентября 1953 года **ликвидируется.** Претензии принимаются до 2 октября 1953 года.

В гор. Кемерово с 15 сентября 1953 года **организована Кемеровская областная контора Главного управления торговли растительными, животными жирами и маргарином** Главмаслоторга Министерства торговли СССР.

Контора помещается по улице Короленко, дом № 6, телефон 11-61. Расчетный счет № 60081 в Кемеровском городском отделении Госбанка.

Доводится до сведения организаций, что Кемеровская областная **торговая база «Главраснжирмасло»** со всем активом и пассивом передана **Кемеровской областной конторе Главмаслоторга.**

Совхоз «Садопарковый» в г. Сталинске **производит продажу посадочного материала** плодово-декоративных растений в большом выборе.

Совхоз имеет в продаже для общественных организаций жеребят разных возрастов по государственным ценам.

ТРЕБУЮТСЯ:

Для работы в от'езд на договорных началах — специалисты: горные инженеры и техники-нормировщики, инженеры-геологи, гидрогеологи, петрографы, геофизики, геодезисты, топографы, электрики, теплотехники, строители, экономисты, финансисты, врачи, главные и заместители главных, а также старшие бухгалтеры. **Обращаться:** г. Кемерово, Кооперативная, 3. Тел. 7-89.

Срочно — агрономы, инженеры-механики, техники-механики, инженеры-металлурги, инженеры-химики, инженеры и техники—строители, шоферы, охранники, каменщики, плотники и разнорабочие. **Обращаться:** гор. Кемерово, ул. Тобольская, 6.

Кемеровской конторе сельхозбанка — секретарь-машинистка. **Обращаться:** ул. Пролетарская, № 168. Тел. 12-89.

Кемеровской базе «Союзоптметизторг»— старшие товароведы, заведующий складом, грузчики. **Обращаться:** ул. Ленина, 12.

Кемеровскому СМУ «Сибздравпромстрой» — инженеры и техники-строители, плотники, каменщики, арматурщики, столяры, разнорабочие. Жилплощадью обеспечиваются. **Обращаться:** г. Кемерово, Рудничный район, ул. Суворова, 6-а. Отдел кадров.

[illegible]АКЦИЯ И ИЗДАТЕЛЬСТВА: г. Кемерово, ул. Сталина, № 36. ТЕЛЕФОНЫ редактора 2-24, заместителя редактора 8-05, секретаря 2-53, секретариата 4-85, отделов редакции: партийной жизни 8-63, пропаганды 4-57, [illegible]ого 1-21, информации 8-63, сельскохозяйственного 6-83, культурно-бытового 6-83, промышленности и транспорта 2-37, отдела писем 11-52, отдела об'явлений 14-21, прием информаций 1-21, бухгалтерии 15-36, технического секретаря 15-67, директора типографии 3-96.

Типография издательства газеты «Кузбасс». Тираж 110.000. Заказ № 11135.