Пролетарии всех стран, соединяйтесь!

КУЗБАСС

Орган Кемеровского обкома и горкома Коммунистической партии Советского Союза, областного и городского Советов депутатов трудящихся.

№ 214 (7892). | Четверг, 10 сентября 1953 г. | Год издания XXXII | Цена 20 коп.

СЕГОДНЯ В НОМЕРЕ:

МОБИЛИЗОВАТЬ ВСЕ СИЛЫ ТРУЖЕНИКОВ СЕЛА НА УБОРКУ УРОЖАЯ И СДАЧУ ХЛЕБА ГОСУДАРСТВУ (1 стр.).

ПАРТИЙНАЯ ЖИЗНЬ. **Н. Краснорядцев** — Глубже вникать в работу предприятий (2 стр.).

М. Перкуль — Новое на шахте «Северная» (2 стр.).

ПОЛНЕЕ УДОВЛЕТВОРЯТЬ ЗАПРОСЫ СОВЕТСКИХ ЛЮДЕЙ. **А. Мельников** — Насущные вопросы. **А. Межонный** — Пока одни директивы **Г. Борисов** — Не задерживать товары. **Н. Нефедов** — Наши перспективы (3 стр.).

ПИСЬМА В РЕДАКЦИЮ. **Е. Крухтанов** — Приняли, одобрили и... забыли. **П. Борисов, Д. Семин, В. Столяров, В. Пузин** — Когда будет закончено строительство базы? **П. Сичков** — Еще раз о теплофикации (4 стр.).

Заявление секретариата Центрального правления КПГ о результатах выборов в Западной Германии (4 стр.).

Повседневно руководить сельскими комсомольскими организациями

Комсомол — активный помощник партии в решении всех хозяйственно-политических задач. Вот почему руководство комсомолом является важнейшим участком деятельности партийных организаций. Своевременно поддержать ценные начинания комсомольцев, оказать им практическую помощь в решении вопросов внутрисоюзной работы и в воспитании молодежи, развивать в них упорство и настойчивость в преодолении трудностей, умение доводить начатое дело до конца — вот пути руководства партийных организаций комсомолом.

Особым вниманием и заботой должны быть окружены комсомольские организации села. Здесь они под руководством партийных организаций ведут политическую работу в массах, организуют социалистическое соревнование, борются за высокие производственные показатели работы.

В колхозах, МТС и совхозах нашей области насчитывается свыше 15 тысяч комсомольцев. Это — большая сила. Правильная их расстановка на важнейших участках колхозного производства, особенно в период решающих сельскохозяйственных кампаний, поможет партийным органам успешно справиться с поставленными задачами по дальнейшему под'ему сельского хозяйства.

Кузнецкий райком КПСС, например, повседневно вникая в деятельность комсомольских организаций, добивается высокой активности молодежи в проведении важнейших сельскохозяйственных работ. Активы и пленумы райкома ВЛКСМ проходят не без участия и руководства райкома партии. Часто с докладами на них выступают секретари райкома КПСС и другие руководящие работники района. Накануне уборки хлеба райкому ВЛКСМ была оказана большая помощь в проведении совещания молодых механизаторов, в комплектовании комсомольско-молодежных агрегатов и разработке мероприятий по культурному обслуживанию молодежи на уборке хлеба. В результате комсомольцы и молодежь района активно участвуют в уборке урожая и сдаче хлеба государству.

Повседневная работа с комсомолом проводится в ряде парторганизаций Ленинск-Кузнецкого района. Комсомольцы и молодежь этого района идут в авангарде социалистического соревнования за успешное проведение уборки урожая и хлебозаготовок.

В сельхозартели имени Молотова по почину комсомольцев было проведено 9 субботников по очистке зерна. Подработано 52 тонны хлеба. В колхозе «Май» все комсомольцы активно участвуют в вывозке зерна на государственные заготовительные пункты и постоянно проводят рейды по охране зерна на токах.

В сельскохозяйственной артели «Путь к коммунизму» комсомольско-молодежный агрегат, во главе с коммунистом тов. Жердевым, на комбайне «Сталинец-6» убирает 35—40 гектаров в день.

Комсомольцы района проводят большую массово-политическую работу. Член ВЛКСМ Елизавета Мишина в артели «Искра» провела с колхозниками в полевых бригадах 18 бесед, посвященных раз'яснению решений пятой сессии Верховного Совета СССР.

Положительные примеры умелого руководства комсомольскими организациями есть и в других районах области. Однако состояние партийного руководства комсомолом далеко еще не отвечает требованиям Устава КПСС. В практике работы многих партийных организаций имеет место недооценка роли комсомольских организаций в жизни района, колхозов и МТС.

Чебулинский райком партии слушал вопрос о руководстве комсомолом на пленуме райкома КПСС больше полутора лет назад. Было принято пространное решение, но оно осталось на бумаге. Во многих первичных комсомольских организациях работа среди молодежи поставлена неудовлетворительно. Секретарь райкома ВЛКСМ тов. Пушилин оторвался от комсомольцев и молодежи, культивирует административные методы руководства, частую смену секретарей первичных организаций ВЛКСМ. В 1953 году из 70 секретарей комсомольских организаций сменилось 63 человека. Райком ВЛКСМ и многие комсомольские организации по-настоящему не включились в активное проведение хлебоуборочной кампании.

Оперативно руководить — это значит постоянно вникать в работу комсомольских организаций, помогать им на деле проводить политику партии в деревне. Живое руководство не терпит канцелярщины и формализма. К сожалению, от подобных недостатков не освободился еще и обком ВЛКСМ. На состоявшемся недавно пленуме областного комитета партии обком ВЛКСМ справедливо был подвергнут критике за формальное руководство комсомольскими организациями в период уборки и сдачи хлеба государству.

Работники обкома комсомола слабо осведомлены о том, что делается в комсомольских организациях, а когда бывают в них — не оказывают достаточной помощи в организации молодежи на успешное проведение уборки урожая и хлебозаготовок.

На полях колхозов в полном разгаре страдная пора. Все усилия комсомольских организаций должны быть направлены на то, чтобы своевременно и без потерь убрать урожай, не позднее 1 октября сдать хлеб государству. Надо создать из комсомольцев и молодежи, занятых на подсобных предприятиях колхозов, в учреждениях районного центра, молодежные бригады по очистке и подработке зерна на токах в ночное время, взять под особый контроль работу автотранспорта, занятого вывозкой зерна на заготовительные пункты, организовать борьбу с потерями урожая.

Необходимо еще шире развернуть социалистическое соревнование молодых механизаторов, ежедневно подводить итоги соревнования комбайновых агрегатов, транспортных бригад, пропагандировать опыт передовиков уборки и хлебосдачи.

Задача сельских комсомольцев, учителей, служащих советских учреждений и всей интеллигенции села — шире развернуть массово-политическую работу в полеводческих бригадах, комбайновых агрегатах. Пропагандист и агитатор должен быть всюду, где решается судьба хлебоуборочной кампании. Надо довести до сознания каждого колхозника, работника МТС и совхоза мероприятия партии и правительства по дальнейшему под'ему сельского хозяйства.

Вовлекая комсомольцев в активное решение хозяйственных задач, партийные организации не должны забывать об идейно-политическом воспитании молодежи. Пришло время вплотную заняться подготовкой сети комсомольского просвещения к новому учебному году: подобрать из числа хорошо подготовленных коммунистов и комсомольцев пропагандистов, широко развернуть лекционную пропаганду среди молодежи. Серьезное внимание должно быть уделено также общеобразовательной подготовке молодежи.

Партийное руководство комсомолом не означает опеку над ним. Оно должно способствовать развертыванию творческой инициативы комсомольских организаций в обсуждении и постановке перед партийными органами вопросов работы предприятия, колхоза, совхоза и учреждения. В задачу правильного руководства входит воспитание молодежи в духе непримиримой борьбы с недостатками в работе организаций и колхозов, в развертывании острой критики снизу.

Неустанно воспитывать молодежь в духе беспредельной преданности Коммунистической партии, Советскому правительству, своей Родине — таков ленинский принцип руководства комсомолом. Строгое и неуклонное соблюдение этого принципа еще выше поднимет роль комсомола в борьбе советского народа за коммунизм.

ПОДГОТОВКА УГОЛЬНЫХ ПРЕДПРИЯТИЙ К ЗИМЕ

Предприятия угольной промышленности готовятся к работе в зимних условиях. Отепляются надземные сооружения шахт, ремонтируются калориферные установки, вентиляторы, бытовые и жилые помещения.

Особенно большие работы в этом году проводятся в районах, где уголь добывается открытым способом. Там уже отремонтировано и отеплено большинство паровозных и электровозных депо, мастерских, помещений для обогрева рабочих; выделено большое количество теплой спецодежды и обуви, введены в эксплуатацию новые жилые дома.

Еще более механизируется труд. На открытых выработках комбинатов «Свердловскуголь», «Карагандауголь», «Кузбассуголь» введены десятки новых и отремонтировано много действующих экскаваторов, бульдозеров, скреперов, переоборудованы транспортерные ленты. Для механизации работ по очистке шпальных ящиков от грунта с 1 октября вводятся в эксплуатацию 22 компрессора. Проходка скважин на разрезах комбината «Хабаровскуголь» будет производиться новыми станками вращательного бурения — ПБС-110. Это намного увеличит производительность и еще более облегчит труд горняков.

Развернулся ремонт снегоочистителей, отвальных плугов, изготавливаются снеговые щиты.

(ТАСС).

Открытие бронзового бюста дважды Героя Советского Союза В. С. Петрова

ТАМБОВ, 8 сентября. (ТАСС). Здесь состоялось открытие бронзового бюста уроженца Тамбова, дважды Героя Советского Союза В. С. Петрова. Бюст установлен в сквере на углу улиц Карла Маркса и Коммунальной. На митинге, посвященном открытию бюста, присутствовали сотни трудящихся города.

МОБИЛИЗОВАТЬ ВСЕ СИЛЫ ТРУЖЕНИКОВ СЕЛА НА УБОРКУ УРОЖАЯ И СДАЧУ ХЛЕБА ГОСУДАРСТВУ

Начали уборку картофеля

В колхозах Кемеровского района началась уборка картофеля — важной продовольственной и технической культуры. За первые дни в сельхозартели имени Хрущева (председатель тов. Никифоров) убрано картофеля на площади больше 20 гектаров. Колхоз сразу же приступил к поставкам картофеля государству и в счет натуроплаты за работы МТС. На приемные пункты отправлены первые центнеры картофеля.

Дружно включились в работу по уборке картофеля также колхозники сельскохозяйственной артели «Путь к коммунизму» (председатель тов. Чигряев). Они за три дня убрали картофель с площади 15 гектаров. На полях колхоза работают картофелекопалки, которые значительно ускоряют работу и облегчают труд колхозников.

☆☆☆

В сельскохозяйственной артели имени Молотова, Беловского района, приступили к копке картофеля и сдаче его государству. Колхозники ставят сейчас своей задачей быстро и без потерь убрать картофель и овощи, досрочно выполнить обязательные поставки государству и натуроплату за работы МТС, а также продать картофель и овощи в госзакуп.

Актив сельского клуба

В укрупненном колхозе имени Кирова актив Андреевского сельского клуба проводит интересную и содержательную работу. Сейчас основные культурно-массовые мероприятия проводятся на полевых станах. Главное внимание уделяется мобилизации тружеников полей на проведение уборки урожая в сжатые сроки и без потерь.

Многое делается по пропаганде и раз'яснению материалов пятой сессии Верховного Совета СССР, направленных на дальнейший под'ем сельского хозяйства. Эту работу ведут члены сельского лектория. В нем насчитывается 20 лекторов-общественников, которые прочитали с начала нынешнего года 35 лекций, докладов, провели 43 беседы, большинство из них на полях. Много места уделяется пропаганде решений XIX с'езда партии, вопросам под'ема материального благосостояния трудящихся, сельскохозяйственным и естественно-научным темам.

Хорошо отзываются колхозники о беседах и лекциях секретаря территориальной парторганизации тов. Давыдова. Много лекций и бесед проводят руководитель сельского лектория директор школы тов. Цыпленков, зоотехник тов. Суховый и другие.

Закон о сельскохозяйственном налоге вызвал у колхозников новый трудовой под'ем. Колхоз имени Кирова за последнее время усилил темпы уборки урожая. На работу в поле вышло дополнительно 50 колхозников.

— Новый Закон о сельскохозяйственном налоге, — говорит лучшая колхозница Анна Петровна Иванова, — это яркое проявление отеческой заботы партии и Советского правительства о колхозном крестьянстве. В нынешнем году я буду платить налог почти наполовину меньше, чем в прошлом.

Решения партии и правительства о повышении материального уровня нашего народа создают условия для обеспеченной жизни. Я теперь чаще хожу в кино, в клуб, покупаю книги и много читаю. Кроме того, я беру книги в клубной библиотеке.

Услугами клубной библиотеки пользуются многие члены сельхозартели имени Кирова. Сейчас, в период уборки урожая, организованы специальные библиотечки-передвижки, обслуживающие полевые станы.

Библиотека Андреевского клуба проводит широкую массовую работу с читателями. В нынешнем году организовано шесть обзоров книг, два литературных вечера, две читательские конференции. Сейчас готовится читательская конференция по книге Лациса «К новому берегу». Она будет проходить на полевом стане бригады № 3.

К труженикам полей нередко выезжают участники художественной самодеятельности клуба: хорового, драматического и танцевального кружков.

Работники и актив клуба помогают хлеборобам выпускать стенгазеты, проводят на полевых станах читки и беседы. В каждой бригаде они ежедневно выпускают «боевые листки» и стенные газеты. Ежемесячно в самом клубе также выходит стенгазета.

С помощью Андреевского клуба колхозники интересно и содержательно проводят свой досуг. В свободное время они читают свежие газеты, играют в шахматы и шашки, которые имеются в каждой бригаде.

Хорошая работа Андреевского клуба об'ясняется тем, что его деятельностью неустанно руководит партийная организация колхоза (секретарь тов. Филиппов). На партийных собраниях обсуждаются планы работы клуба. Недавно партийное собрание заслушало отчет зав. клубом тов. Данилова о том, какие мероприятия проводились в период заготовки кормов и как обслуживались колхозники на уборке урожая.

Г. ШАЛЫГИН.

Кемеровский район.

ПО ПРЕДСТАВЛЕНИЮ РАЙКОМОВ КПСС И РАЙИСПОЛКОМОВ ЗАНОСЯТСЯ НА ДОСКУ ПОЧЕТА ПЕРЕДОВИКИ СОЦИАЛИСТИЧЕСКОГО СОРЕВНОВАНИЯ ДОБИВШИЕСЯ ВЫСОКИХ ПОКАЗАТЕЛЕЙ НА УБОРКЕ УРОЖАЯ И ХЛЕБОЗАГОТОВКАХ

Колхоз «9 января», Ленинск-Кузнецкого района (председатель тов. **Ефанов**, секретарь парторганизации тов. **Кучин**), выполнивший 6 сентября годовой план хлебозаготовок.

Колхоз имени Чкалова, Ленинск-Кузнецкого района (председатель тов. **Попов**, секретарь парторганизации тов. **Кузнецов**), выполнивший 6 сентября годовой план хлебозаготовок.

Колхоз «Путь к коммунизму», Ленинск-Кузнецкого района (председатель тов. **Ворожищев**, секретарь парторганизации тов. **Геродотов**), выполнивший 6 сентября годовой план хлебозаготовок.

Колхоз имени Мичурина, Ленинск-Кузнецкого района (председатель тов. **Ломов**, секретарь парторганизации тов. **Чурилов**), выполнивший 6 сентября годовой план хлебозаготовок.

Колхоз «Искра», Ленинск-Кузнецкого района (председатель тов. **Денисенко**, секретарь парторганизации тов. **Осипов**), выполнивший 6 сентября годовой план хлебозаготовок.

Подсобное хозяйство Гурьевского металлургического завода (директор тов. **Соколов**, секретарь парторганизации тов. **Новожилов**), выполнившее 3 сентября годовой план хлебозаготовок.

Колхоз имени Молотова, Беловского района (председатель тов. **Пименков**, секретарь парторганизации тов. **Голубин**) выполнивший 5 сентября годовой план хлебозаготовок.

Слово сдержали

Колхоз имени Кирова еще недавно был одним из отстающих в Таштагольском районе. Не только члены сельхозартели, но даже некоторые районные работники, видя, что колхоз отстает по всем производственным показателям, смирились с этим.

Частые нарушения Устава сельскохозяйственной артели, низкая трудовая дисциплина, плохая организация труда и многое другое принижало у членов артели интерес к общественной работе, сковывало творческую инициативу. Невыход того или иного колхозника на артельное поле оставался незамеченным и не вызывал обсуждения. Никакой массово-политической работы среди колхозников не велось.

Начали с того, что на отчетно-выборном собрании заменили председателя. Выбор пал на Василия Ивановича Беззубова — человека, зарекомендовавшего себя дисциплинированным, требовательным к себе и подчиненным, грамотного в политическом отношении и хорошо разбирающегося в вопросах сельского хозяйства.

За сравнительно небольшой период времени в колхозе произошли значительные изменения. От безразличного отношения к делам артели со стороны ее членов не осталось и следа. Они живо отзываются на все запросы колхозной жизни. Резко повысился спрос на лекции, доклады, беседы по общеполитическим, естественно-научным вопросам. Оживилась агитационно-массовая работа в полеводческих бригадах. Единичные случаи нарушения трудовой дисциплины вызывают самое серьезное осуждение.

Большой трудовой под'ем среди колхозников вызвали решения пятой сессии Верховного Совета СССР. Отвечая на заботу Коммунистической партии и Советского правительства, хлеборобы брали повышенные социалистические обязательства. Они ставили задачей быстро и без потерь провести уборку урожая, досрочно выполнить поставки хлеба государству, засыпать высококачественные семена, обеспечить общественному животноводству теплую и сытую зимовку.

Слова не разошлись с делами. Успешно выполняя весь комплекс сельскохозяйственных работ, члены сельскохозяйственной артели имени Кирова 29 августа закончили уборку пшеницы и других культур, а 30 августа завершили выполнение плана хлебопоставок.

— Это первая наша победа, — говорит тов. Беззубов. — Она нам показала, что мы можем добиться быстрого под'ема общественного хозяйства.

Сейчас, когда полевые работы в основном закончены, внимание правления артели направлено на создание всех необходимых условий для общественного стада. Нужно отметить, что эта работа велась и раньше. Так, в период сенокоса и уборки хлебов в колхозе построен новый типовой свинарник на 65 маток, создана бригада для строительства телятника и т. д. Ведутся работы по заготовке сочных кормов и механизации трудоемких процессов на животноводческих фермах.

Как и в период уборки урожая, среди колхозников развернуто социалистическое соревнование за образцовую подготовку животноводства к зимнему стойловому периоду. Начаты работы по подготовке семенного материала для весеннего сева в 1954 году.

В. МАЧУЛИН,
редактор районной газеты «Красная Шория».

В колхозах и совхозах области началась копка картофеля. Убрать эту важную продовольственную и техническую культуру в сжатые сроки и без потерь — боевая задача тружеников колхозной деревни.

Организованно начал уборку картофеля коллектив рабочих совхоза «Мазуровский», Кемеровского района. Здесь впервые применяется новая сложная сельскохозяйственная техника — картофелеуборочный комбайн. Производительность этой машины — 5 гектаров в смену. Картофелеуборочный комбайн не допускает потерь, не оставляет в земле ни одного клубня. Производительное использование этой машины позволит значительно ускорить наиболее трудоемкую работу — уборку картофеля.

НА СНИМКЕ: уборка картофеля комбайном в совхозе «Мазуровский».

Фото П. Костюкова.

Хлеб лежит на токах

Хлеборобы Чебулинского района в соревновании с мариинскими колхозниками обязались убрать зерновые культуры в лучшие агротехнические сроки, досрочно выполнить поставки хлеба государству.

Эти обязательства выполняются неудовлетворительно. Колхозы с большим запозданием приступили к косовице зерновых. В ряде сельхозартелей уборочные работы и сейчас идут медленно, допускается большой разрыв между косовицей и сдачей хлеба государству. Так, в колхозах «Земледелец», «Трактор», имени Хрущева убрано не больше трети урожая, а вывозка хлеба на пункты «Заготзерно», по существу, еще не начата.

Медленно сдают зерно государству также колхозы «Маяк Ильича», «Искра Ленина», «Путь Ильича», «Победа». Главная причина срыва графиков вывозки зерна государству—неудовлетворительная организация труда, плохое использование комбайнов и особенно автотранспорта.

Многие комбайновые агрегаты стоят у несжатых массивов из-за технических неисправностей тракторов. Например, половина тракторного парка Верх-Чебулинской МТС (директор тов. Насинник) стоит из-за отсутствия масляных и компрессорных колец.

Особенно отстает вывозка хлеба на государственные заготовительные пункты. И не потому, что нет зерна. По словам начальника районного управления сельского хозяйства и заготовок тов. Жукова, на токах скопилось много зерна. В колхозе «Путь к коммунизму», например, находится 1500 центнеров готового к сдаче хлеба. Столько же зерна насчитывается на токах сельхозартели имени 18-го партс'езда. В первой и второй полеводческих бригадах этого колхоза сотни центнеров хлеба лежат в поле без охраны и начинают греться. Под открытым небом лежит зерно в сельхозартели имени Ворошилова, много хлеба скопилось в колхозе имени Маленкова.

Почему хлеб не вывозится? Первая и главная причина состоит в том, что, вступая в жатву, колхозы плохо подготовили зерноочистительные машины и сушильное хозяйство. До сих пор не установлена сушилка «ВИСХОМ» в колхозе «Земледелец». В сельхозартели «Путь Ильича» из-за неопытности сушильщика три машины ячменя были возвращены с пункта «Заготзерно».

Неправильно используется в районе гужевой и автомобильный транспорт. Из 44 привлеченных автомашин многие не работают, простаивая по 2—3 дня. Так, 13 автомашин, закрепленных за колхозами Усть-Сертинской МТС, простояли два дня якобы из-за плохой дороги. Однако в это время другие водители возили хлеб на заготовительные пункты.

Для прибывших шоферов не создаются нормальные бытовые условия. Шофер тов. Валеев рассказывает, например, что председатель колхоза имени Хрущева тов. Жильников просто отмахивается от водителей машин, когда они пред'являют ему справедливые претензии. Водители не имеют возможности во-время получить горячую пищу. Не созданы нормальные условия для шоферов и в колхозе «Путь Ильича».

В районе свыше 50 колхозных автомашин, но и они используются неудовлетворительно. В основном эти машины заняты на отвозке зерна от комбайнов, и только единицы направляются с хлебом в заготовительные пункты. С самого начала уборочных работ конный транспорт не участвует в хлебовывозке. Лошадей много, но на них не работают, потому что нет ящиков для зерна или не отремонтирована сбруя.

Не использованы здесь и другие резервы. Например, неудовлетворительно участвуют в вывозке зерна машины районных учреждений. На токах колхоза «Большевик» скопилось много зерна. За колхозом закрепили шесть автомашин, однако большинство из них не работает. Автомашина инкубаторной станции вместо вывозки зерна занята на перевозке дома директору этого предприятия тов. Криковцу, на машине, принадлежащей электростанции, возят сено.

В колхозы посланы десятки представителей райкома, но они не ведут политической работы с колхозниками, не мобилизуют их на успешное выполнение плана хлебозаготовок.

Г. УМНОВ.
(Корр. «Кузбасса»).

Бесхозяйственные руководители

В колхозе имени Кирова, Мариинского района, плохо идет уборка урожая.

Комбайны убирают хлеб очень медленно. Часто из бункеров зерно высыпают на дорогу. Этот хлеб никем не охраняется.

В горячую пору уборки и хлебозаготовок председатель Николаевского сельсовета тов. Чигряй сидит дома.

Районные работники не видят всего этого. Когда же они возьмутся по-настоящему за уборку и сдачу хлеба государству?

А. АФАНАСЬЕВ.

ПАРТИЙНАЯ ЖИЗНЬ

Глубже вникать в работу предприятий

Партийная конференция Орджоникидзевского района гор. Сталинска

Состоялась 10-я партийная конференция Орджоникидзевского района гор. Сталинска. Докладчик — секретарь райкома КПСС тов. **Стародубцев** и выступившие в прениях делегаты отметили, что районная парторганизация, реализуя исторические решения XIX с'езда КПСС, добилась некоторого улучшения партийно-организационной и партийно-политической работы, за отчетный период в районе возрос уровень партийного руководства хозяйственной деятельностью предприятий.

На конференции, однако, указывалось, что в работе райкома и отдельных первичных парторганизаций не изжит ряд серьезных недостатков и упущений.

Делегаты тт. **Камышев, Рагулин** и другие критиковали райком КПСС за невнимание к нуждам первичных парторганизаций.

— Наша цеховая партийная организация, — заявил в своем выступлении секретарь парторганизации железнодорожного цеха Кузнецкого металлургического комбината тов. Камышев, — насчитывает в своих рядах 354 члена и кандидата партии. В ней имеется семь партийных групп, которые по количеству коммунистов превосходят многие первичные партийные организации. Не пора ли эти группы приравнять к цеховым парторганизациям? По этому вопросу мы не раз обращались в райком КПСС, но результатов никаких не добились.

Как отмечалось на конференции, существенные пробелы имелись в работе сети партийного просвещения. В некоторых кружках и политшколах, созданных на Кузнецком металлургическом комбинате, в тресте «Сталинскпромстрой» и на ряде других предприятий, занятия проходили на низком идейном уровне. Об'ясняется это прежде всего тем, что райком КПСС недостаточно занимался воспитанием и подготовкой пропагандистов, не проявлял, в частности, должной заботы о качестве занятий в семинарах пропагандистов.

Делегаты конференции подвергли резкой критике райком, а также парткомы Кузнецкого металлургического комбината и треста «Сталинскпромстрой» за то, что они слабо осуществляли партийное руководство хозяйственной деятельностью предприятий. Кузнецкий металлургический комбинат выполнил восьмимесячный план по всему металлургическому циклу, добился сверхплановой экономии от снижения себестоимости. Однако в прокатных и сталеплавильных цехах комбината до сих пор не изжита штурмовщина, не выполняется план по производительности труда и накоплениям.

— Райком партии, — сказал начальник смены доменного цеха тов. **Паско**, — удовлетворялся средними цифрами. Тов. Стародубцев в докладе расхвалил доменный цех потому, что он там ни разу не бывал и не знает действительного положения дел. У нас перевыполняют план по выпуску чугуна только две доменные печи, остальные плана не выполняют. Происходит это потому, что руководители доменного цеха и комбината неохотно внедряют новые, прогрессивные методы работы. Меня считают чуть ли не сумасшедшим за то, что я упорно настаивал увеличить коксовую колошу. Между тем непродолжительные опыты в этом направлении показали мою правоту.

В Сталинске из года в год растет об'ем жилого и культурно-бытового строительства. Только за послевоенные годы для кузнецких металлургов воздвигнуты целые кварталы многоэтажных благоустроенных жилых домов по проспекту имени Молотова, по улицам имени Ушинского, имени Покрышкина, имени Суворова и другим, построено несколько новых школ, детских садов, яслей и других культурно-бытовых учреждений. Однако трест «Сталинскпромстрой» за последние 2—3 года резко ухудшил свою работу и недодал кузнецким металлургам десятки тысяч квадратных метров жилья. Трест систематически срывает установленные сроки пуска в эксплуатацию бытовых помещений в коксовом, огнеупорном и других цехах комбината, а клуб на Точилинской площадке строит уже два с половиной года.

— За 8 месяцев этого года, — заявил делегат тов. **Безруких**, — трест «Сталинскпромстрой» сдал в эксплуатацию только 4800 квадратных метров нового жилья, что составляет 23 процента к годовому плану. Несколько домов, пред'явленных строителями к сдаче еще в июне, не приняты государственной комиссией до сих пор, потому что в этих домах масса недоделок.

Делегат тов. **Куницын** отметил в своем выступлении, что руководители треста «Сталинскпромстрой» больны зазнайством. Считая свой трест передовым в области, они не занимаются по-настоящему организацией труда, не обеспечивают строителей фронтом работ. Последние около половины своего рабочего времени простаивают.

— Трест наш работает плохо, — сказал прораб участка стройуправления № 4 треста «Сталинскпромстрой» тов. **Панов**, — и нас критикуют здесь справедливо. Но повинны в плохой работе не только мы одни. У нас совершенно нет задела на будущий год, однако ОКС Кузнецкого металлургического комбината не выдает техническую документацию на строительство домов в пятом квартале «Треугольника». Строительство нового театра планируется третий год, а технической документации на него нет до сих пор. Производственные предприятия треста сдерживают темпы строительства. Мы, например, помногу простаиваем из-за недостатка кирпича и облицовочной плитки.

— Решения XIX с'езда партии и пятой сессии Верховного Совета СССР обязывают выпускать больше товаров народного потребления, — заявил делегат тов. **Степаненко**. — Между тем наш райком партии работой предприятий местной и кооперативной промышленности интересовался мало. В районе насчитывается 11 таких предприятий; за 8 месяцев план выполнили только 5 из них. Орджоникидзевский райпромкомбинат выпускает чемоданы, которые в Сталинске не находят сбыта из-за низкого качества. Недавно вернули партию чемоданов торгующие организации Прокопьевска. И это не случайно. Руководящие кадры на этих предприятиях технически безграмотны, к тому же они очень часто меняются.

Выступившие в прениях делегаты вскрыли также недостатки в медицинском обслуживании населения района и в работе торгующих организаций. В частности, отмечалось, что медицинские работники плохо обеспечиваются квартирами. В результате в районе да и в городе нехватает врачей.

Конференция признала работу райкома за отчетный период удовлетворительной и приняла развернутое решение, направленное на улучшение работы районной партийной организации.

☆☆☆

На первом пленуме Орджоникидзевского райкома КПСС секретарями райкома партии избраны тт. **Стародубцев А. И., Шуплецов Л. М., Гринева М. В.**

Н. КРАСНОРЯДЦЕВ.
(Корр. «Кузбасса»).

Словом и делом

Достойно встретили День шахтера горняки второго района шахты имени С. М. Кирова. Они досрочно завершили восьмимесячный план по добыче угля и в подарок Родине отправили около 30 эшелонов сверхпланового топлива. За счет повышения производительности труда и выполнения графика цикличной работы намного снижена себестоимость угля и сэкономлено более 250 тысяч рублей государственных средств.

Большая роль в этом принадлежит партийной организации района. Добиваясь улучшения партийно-организационной и партийно-политической работы, наша парт' организация настойчиво развивает творческую инициативу трудящихся, организует социалистическое соревнование за досрочное выполнение государственного плана. На участках, в бригадах коммунисты являются переводчиками соревнования. Личным примером увлекают они коллектив на самоотверженный труд.

Заслуженным авторитетом среди горняков участка № 10 пользуются коммунисты — горный мастер тов. Гладких, навалоотбойщики тт. Нургалеев и Ремденок, машинист врубовой машины Лапшин. Все они ежедневно выполняют норму выработки на 150—200 процентов. Серьезную работу провели коммунисты участка по внедрению графика цикличности. На собрании партийной группы они подробно обсудили мероприятия, обеспечивающие бесперебойную работу бригад. Затем в беседах с шахтерами они разъяснили преимущества работы по графику цикличности, нацелили весь коллектив на четкое выполнение заданий.

Горняки дружно поддержали коммунистов. В результате участок досрочно выполнил план восьми месяцев и ко Дню шахтера выдал на-гора свыше восьми тысяч тонн угля сверх плана.

Образцы в труде показывают коммунисты участка № 13 проходчики тт. Ефремов, Белов, Наумов и горные мастера тт. Ветров и Тебеньков. Они глубоко вникают во все производственные вопросы жизни участка, помогают руководителям устранять недостатки, улучшать организацию труда и использование проходческих машин. Коммунисты сумели мобилизовать коллектив на досрочное выполнение годовых обязательств. За 8 месяцев горняки участка прошли около 1500 погонных метров выработок сверх плана и сэкономили 150 000 рублей государственных средств.

В организации социалистического соревнования большая роль принадлежит коммунистам-агитаторам. Партийное бюро района повседневно руководит их деятельностью, регулярно проводит с агитаторами семинары и инструктивные совещания. Всегда интересны и содержательны беседы агитаторов тт. Лемешко, Волкова, Ивлева, Муравлева. В своих беседах они широко используют примеры из жизни своего коллектива, рассказывают об опыте передовых людей участка, критикуют нерадивых.

В мобилизации горняцкого коллектива на новые трудовые успехи много помогает наглядная агитация. На всех участках имеются доски, на которых ежедневно отражаются итоги работы бригад и каждого рабочего по выполнению своих обязательств. Регулярно выпускается стенная газета района «Луч шахтера».

Вопросы работы участков, бригад часто служат предметом обсуждения на партийных собраниях. Бюро партийной организации строго следит за выполнением решений собраний, критических замечаний и предложений коммунистов.

М. СВЯТКИН,
секретарь парторганизации второго района шахты имени С. М. Кирова.

УКАЗ

ПРЕЗИДИУМА ВЕРХОВНОГО СОВЕТА СССР

О награждении орденами и медалями подземных рабочих, горных мастеров, рабочих, занятых на эксплуатации и строительстве разрезов, руководящих и инженерно-технических работников комбината «Кузбассуголь» Министерства угольной промышленности СССР

В соответствии с Указом Президиума Верховного Совета СССР от 10 сентября 1947 года за выслугу лет и безупречную работу **наградить:**

ОРДЕНОМ ЛЕНИНА

110. **Кулькова** Михаила Гавриловича — проходчика шахты.
111. **Кутмана** Ивана Ивановича — навалоотбойщика шахты.
112. **Кутькина** Петра Федоровича — забойщика шахты.
113. **Лазарева** Дмитрия Григорьевича — горного мастера шахты.
114. Почетного шахтера **Латышева** Григория Леонтьевича — забойщика шахты.
115. **Ленского** Алексея Афанасьевича — проходчика шахты.
116. **Липатова** Николая Васильевича — помощника главного инженера треста.
117. **Лойко** Лукьяна Сидоровича — забойщика шахты.
118. **Логинова** Федора Васильевича — забойщика шахты.
119. **Ложкина** Алексея Сафроновича — проходчика шахты.
120. **Лопатина** Андрея Ивановича — проходчика шахты.
121. **Лошакова** Владимира Григорьевича — проходчика шахты.
122. **Лукьянова** Никиту Михайловича — мастера ОТК шахты.
123. **Максимова** Григория Петровича — забойщика шахты.
124. **Макшанцева** Кузьму Петровича — горного мастера шахты.
125. **Мананникова** Ивана Ивановича — горного мастера шахты.
126. **Манапова** Исмагила — проходчика шахты.
127. **Мартынова** Владимира Дмитриевича — браковщика ОТК шахты.
128. **Мисякина** Николая Алексеевича — запальщика шахты.
129. **Моисеева** Егора Илларионовича — взрывника шахты.
130. **Мокшина** Дмитрия Петровича — машиниста конвейеров шахты.
131. Почетного шахтера **Морозова** Федора Алексеевича — старшего бурового мастера шахты.
132. **Моспака** Степана Григорьевича — забойщика шахты.
133. **Мурьева** Николая Васильевича — помощника машиниста комбайна шахты.
134. **Мустафина** Ахмета — навалоотбойщика шахты.
135. **Мухамедчина** Мубарака — горного мастера шахты.
136. **Назарова** Василия Ивановича — проходчика шахты.
137. **Наймушина** Егора Ивановича — навалоотбойщика шахты.
138. **Непомнящего** Григория Степановича — горного мастера шахты.
139. **Николаева** Николая Ивановича — забойщика шахты.
140. **Носкова** Феофана Егоровича — проходчика шахты.
141. **Нургалеева** Ягофара Хозеевича — проходчика шахты.
142. **Павлецова** Ивана Андреевича — проходчика шахты.
143. **Павловца** Максима Михайловича — запальщика шахты.
144. **Панкрушина** Михаила Ильича — лесогона шахты.
145. **Парамонова** Ивана Григорьевича — проходчика шахты.
146. **Пацюка** Лаврентия Трифоновича — горного мастера шахты.
147. **Перцева** Василия Петровича — механика участка шахты.
148. **Перцева** Ивана Петровича — горного мастера шахты.
149. **Пестова** Ивана Кондратьевича — горного мастера шахты.
150. **Петрова** Гаврила Архиповича — начальника участка шахты.
151. **Петрушкина** Алексея Ивановича — запальщика шахты.
152. Почетного шахтера **Платача** Павла Иосифовича — крепильщика шахты.
153. **Подпоркина** Евдокима Ефимовича — проходчика шахты.
154. **Полещука** Владимира Андреевича — забойщика шахты.
155. **Полторацкого** Филиппа Сергеевича — начальника отдела шахты.
156. **Полякова** Павла Васильевича — горного мастера шахты.
157. **Поначева** Павла Петровича — проходчика шахты.
158. **Пономарева** Михаила Ивановича — проходчика шахты.
159. **Попова** Павла Борисовича — горного мастера шахты.
160. **Попова** Степана Федоровича — бурильщика шахты.
161. Почетного шахтера **Пронина** Алексея Филипповича — проходчика шахты.
162. **Пронозу** Якова Трофимовича — бутчика шахты.
163. **Пугачева** Алексея Егоровича — забойщика шахты.
164. **Пучинкина** Василия Владимировича — забойщика шахты.
165. **Руднева** Василия Андреевича — взрывника шахты.
166. **Савчука** Спиридона Федоровича — стволового шахты.
167. **Семенова** Семена Антоновича — проходчика шахты.
168. **Семкина** Максима Даниловича — посадчика лав шахты.
169. **Серебрякова** Александра Александровича — наборщика проб шахты.
170. **Сибагатулина** Лутфуллу Шайдуловича — забойщика шахты.
171. **Синяева** Гидятулу — запальщика шахты.
172. **Соболева** Ивана Дмитриевича — проходчика шахты.
173. **Солдатенко** Максима Трофимовича — навалоотбойщика шахты.
174. **Соловьева** Василия Петровича — забойщика шахты.
175. **Сологубова** Якова Денисовича — взрывника шахты.
176. **Сопина** Ивана Афанасьевича — проходчика шахты.
177. **Сорокина** Василия Ивановича — электрослесаря шахты.
178. **Соснина** Василия Дмитриевича — проходчика шахты.
179. **Смирнова** Сергея Михайловича — главного механика треста.
180. **Стахиева** Николая Ивановича — забойщика шахты.
181. **Тагирова** Шайхей — вагонщика шахты.
182. **Такиева** Гофрийя — забойщика шахты.
183. **Терского** Сергея Николаевича — помощника машиниста угольного комбайна шахты.
184. **Титова** Михаила Яковлевича — электрослесаря шахты.
185. **Ткаченко** Павла Митрофановича — горного мастера шахты.
186. **Толстоногова** Ефима Ивановича — начальника участка шахты.
187. **Третьякова** Андрея Андреевича — посадчика лавы шахты.
188. **Тяженко** Сергея Григорьевича — навалоотбойщика шахты.
189. **Ульянова** Василия Тимофеевича — горного мастера шахты.
190. **Фазлутдинова** Кашты — проходчика шахты.
191. **Федоренко** Михаила Яковлевича — крепильщика шахты.
192. **Федорова** Алексея Арсентьевича — крепильщика шахты.
193. **Федюкова** Ивана Александровича — проходчика шахты.
194. **Филимонова** Якова Логиновича — посадчика лав шахты.
195. **Фукалова** Никифора Андреевича — начальника участка шахты.
196. **Халикова** Кадыра — навалоотбойщика шахты.
197. **Харисова** Шаймордана — переносчика транспортерных установок шахты.
198. **Хасанова** Карама — проходчика шахты.
199. **Хорошкова** Александра Владимировича — бригадира проходчиков шахты.
200. **Чеглинцева** Павла Калистратовича — отборщика проб шахты.
201. **Черданцева** Николая Никитовича — крепильщика шахты.
202. **Черемискина** Матвея Ананьевича — крепильщика шахты.
203. **Черняева** Петра Логиновича — крепильщика шахты.
204. **Чернякова** Николая Сафроновича — проходчика шахты.
205. **Чубарова** Андрея Ивановича — проходчика шахты.
206. **Чуканова** Александра Андреевича — электрослесаря шахты.
207. **Шадрина** Павла Максимовича — забойщика шахты.
208. **Шайхеева** Фаиса — крепильщика шахты.
209. **Шайхутдинова** Хайрутдина — взрывника шахты.
210. **Шакиро** Мингалея — крепильщика шахты.
211. **Шарипова** Шакира Шариповича — забойщика шахты.
212. **Шатобу** Александра Емельяновича — механика шахты.
213. **Шатохина** Ивана Михайловича — забойщика шахты.
214. **Шинкарева** Василия Моисеевича — забойщика шахты.
215. **Шипицина** Ивана Федоровича — забойщика шахты.
216. **Шуверова** Николая Семеновича — проходчика шахты.
217. **Шурыгина** Тимофея Даниловича — забойщика шахты.
218. **Щербинина** Василия Федоровича — проходчика шахты.
219. **Якимова** Максима Петровича — крепильщика шахты.

ОРДЕНОМ ТРУДОВОГО КРАСНОГО ЗНАМЕНИ

1. **Абабкова** Николая Яковлевича — машиниста комбайна шахты.
2. **Абеляшева** Михаила Гавриловича — навалоотбойщика шахты.
3. **Абубакирова** Юсупа — навалоотбойщика шахты.
4. **Агапова** Никиту Кондратьевича — горного мастера шахты.
5. **Агеева** Евстафия Андреевича — начальника участка шахты.
6. **Аминова** Абузара — лесогона шахты.
7. **Ананичева** Василия Ивановича — крепильщика шахты.
8. **Андрейченко** Гаврила Никифоровича — помощника начальника участка шахты.
9. Почетного шахтера **Анистратова** Петра Ефимовича — проходчика шахты.
10. **Анищенко** Степана Кирилловича — машиниста комбайна шахты.
11. **Антипина** Андрея Николаевича — проходчика шахты.
12. **Антипкина** Петра Ивановича — забойщика шахты.
13. **Артоболевского** Николая Александровича — помощника главного инженера шахты.
14. **Арышева** Дмитрия Егоровича — навалоотбойщика шахты.
15. **Афанасьева** Ивана Тихоновича — забойщика шахты.
16. **Афанасьева** Сергея Ильича — электрослесаря шахты.
17. **Афонина** Дмитрия Кирилловича — помощника машиниста комбайна шахты.
18. **Ахматова** Умара Узуровича — проходчика шахты.
19. **Ахмедзянова** Харраса — крепильщика шахты.
20. **Ашихмина** Александра Николаевича — забойщика шахты.
21. **Бабичева** Федора Петровича — посадчика лавы шахты.
22. **Бабушкина** Федора Григорьевича — проходчика шахты.
23. **Бабушкина** Феоктиста Иосиповича — забойщика шахты.
24. **Базина** Тимофея Кузьмича — вормировщика шахты.
25. **Баранова** Петра Дмитриевича — электрослесаря шахты.
26. **Бардокина** Ефима Лаврентьевича — посадчика лавы шахты.
27. **Барышникова** Тимофея Ивановича — машиниста шахты.
28. **Басакова** Наума Игнатьевича — проходчика шахты.
29. **Басалаева** Георгия Прохоровича — забойщика шахты.
30. **Башарова** Хабибу Мухаматовича — электрослесаря шахты.
31. **Баянова** Николая Евстигнеевича — забойщика шахты.
32. **Бгатова** Ивана Афанасьевича — машиниста электровоза шахты.
33. **Безматерных** Федора Ивановича — горного мастера шахты.
34. **Бектасова** Каштай — навалоотбойщика шахты.
35. **Белокрылова** Василия Михайловича — главного энергетика комбината.
36. **Берликова** Кузьму Михайловича — слесаря шахты.
37. **Берсенева** Савелия Федоровича — бурильщика шахты.
38. **Билекбаева** Нигмета — электрослесаря шахты.
39. **Биришкого** Василия Максимовича — крепильщика шахты.
40. **Богданова** Алексея Петровича — горного мастера шахты.
41. **Боженова** Петра Васильевича — дорожного путевого шахты.
42. **Бондаренко** Петра Ивановича — навалоотбойщика шахты.
43. **Бочанова** Сергея Павловича — начальника подземного транспорта шахты.
44. **Бреева** Андрея Ильича — забойщика шахты.
45. **Бреева** Михаила Агафоновича — горного мастера шахты.
46. **Бугаева** Ивана Андреевича — механика шахты.
47. **Бурдастых** Павла Васильевича — проходчика шахты.
48. **Бухнина** Николая Евстигнеевича — проходчика шахты.
49. **Быкова** Николая Петровича — главного инженера шахты.
50. **Быковникова** Василия Дмитриевича — крепильщика шахты.

(Продолжение следует).

Начало см. в № 213.

Новое на шахте „Северная“

Сквозные бригады в лавах крутопадающих пластов

На шахте «Северная» треста «Кемеровоуголь» зародился новый метод организации труда в лавах, разрабатывающих крутопадающие пласты системой длинных столбов. Этот метод уже применяется около трех месяцев и дает значительные результаты роста добычи угля.

Участок № 6, на котором впервые была применена новая организация труда, разрабатывает Кемеровский пласт мощностью 3,6 метра. Угол падения здесь 53—55 градусов. В кровле залегает хрупкий трещиноватый аргиллит, в почве — мятый аргиллит. Система разработки — наиболее распространенная в бассейне — длинные столбы по простиранию.

На участке применялась обычная для данной системы организация труда, при которой сменное звено забойщиков обуривало пай длиною по падению в 10—12 метров. Затем приходил взрывник, заряжал и взрывал шпуры, после чего забойщики разбирали уголь в забое и закрепляли свой пай. Оплата труда производилась по сменному замеру.

Этот способ работы имел целый ряд недостатков.

Поскольку во время смены рабочие должны были выполнять разнообразные производственные процессы — бурение, оборку забоя, крепление, — происходили большие потери времени при переходе от одной работы к другой. Электросверло с кабелем нужно затягивать в лаву 3—4 раза в сутки. Взрывание в каждой лаве также нужно производить несколько раз в сутки, что увеличивает количество переходов взрывника и вызывает потерю времени забойщиков на его ожидание.

Учитывая, что сменная производительность бригады зависит от своевременности взрывания, снабжения лесом и других причин, бригаде трудно точно определить об'ем выемки угля на месяц. Если бригада пробурила большой пай, а с взрыванием или с креплением произошла задержка, то рабочие будут заканчивать свою работу, даже захватывая время следующей смены. Новой бригаде приходится ожидать окончания работы предыдущей смены. Если же бригада взяла малый пай, быстро произвела все операции и осталось 1—1,5 часа, то нет смысла начинать бурение — все равно не успеют взорвать, разобрать уголь и закрепить забой. Таким образом, при сменном учете работы часто получается или пересидка, или преждевременный уход.

Поскольку при повторении всех производственных процессов в каждой смене происходит выдача угля, то возникает необходимость в каждой смене иметь полный комплект вспомогательных рабочих.

Для устранения всех этих недостатков бригадир забойщиков лавы № 4 участка № 6 В. Юрчевский предложил перестроить способ работы и организовать сквозную суточную бригаду, которая будет выполнять производственные процессы не по сменам, а по всей длине лавы: одну смену звено бригады обуривает всю лаву и помогает произвести взрывание шпуров; в следующую смену рабочие обирают забои и крепят нижнюю половину лавы; в последнюю смену заканчивают крепление лавы.

В печати новая организация работы названа методом комплексных бригад. Такое название является не точным, так как бригады забойщиков на пластах крутого падения и раньше являлись комплексными, выполняя все производственные процессы в лаве, бурение, разборку забоя и крепление. Теперь они выполняют те же самые процессы. Больше того, именно при новом методе работы комплексность работ несколько уменьшилась. Раньше комплекс работ бригада выполняла в течение каждой смены. А теперь по сменам проводится разделение труда, а комплекс работ выполняется только в течение суток. Поэтому правильным будет назвать метод бригады тов. Юрчевского методом сквозных суточных бригад с оплатой по месячному замеру.

Начальник участка № 6 тов. Щукин хорошо организовал внедрение нового способа работы, помог подобрать дружную бригаду и перевел все лавы участка на метод сквозных бригад. Трехмесячная работа участка по-новому показала его преимущества.

Значительно сокращается штат вспомогательных рабочих, так как вместо выдачи угля в течение всех трех смен теперь уголь выдается за полторы—две смены. Это значительно облегчает работу внутришахтного транспорта, который не должен теперь разбрасывать вагоны по всем местам работы круглые сутки.

Поскольку все работы в лаве подлежат выполнению сквозной суточной бригадой, то ликвидируется обезличка. Бригада чувствует себя полным хозяином лавы. Характерно, что постановку переходных кругов раньше производили специально выделяемые рабочие. Теперь же сквозные бригады и эту работу выполняют сами. Нормализуется рабочий день, полностью ликвидированы пересидки и преждевременные уходы с работы.

Благодаря введению общей оплаты бригад от месячного замера создается дружный коллектив, деятельно трудящийся над улучшением общего состояния лавы и устранением различных неполадок, развивается взаимопомощь. Ввиду ликвидации сменного учета выработки значительно упрощается учет как для горных мастеров, так и в конторе.

Неоспоримые достоинства нового метода организации труда видны из сравнения показателей работы лавы № 4 до и после перехода на сквозные бригады:

Показатели	Единица измерения	До перехода		После перехода	
		Апрель	Май	Июнь	Июль
Добыча угля	тонн	3694	2303	4429	4621
Подвигание забоя в месяц	метр	22,4	14,2	23,1	24,6
Сменная производ. забойщика	тонн	21,3	22,5	32,8	33,3
Процент выполнения норм	—	101	101	140	141
Месячная зарплата забойщика	руб.	1500	1550	3680	3486

Своевременная выдача угля из лав и недопущение потерь угля из-за оставления его в выработанном пространстве в значительной степени зависят от вспомогательных рабочих: пропускальщиков, мотористов, породовыборщиков и других. Для создания заинтересованности вспомогательных рабочих в добыче угля и ликвидации потерь угля забойщик тов. Кулик предложил перевести их на сдельную оплату труда. Это предложение также проведено в жизнь — все вспомогательные рабочие переведены на оплату от тонны угля. Вот показатели роста производительности труда и зарплаты:

Профессии	Май		Июнь		Рост в процентах
	% выполнения норм	Средний заработок	% выполнения норм	Средний заработок	
Забойщики	101	1550	140	3680	238
Лесодоставщики	133	1180	143	1490	126
Запальщики	—	1040	—	1840	177
Сумконосы	—	572	—	1200	210
Мотористы	—	653	—	1300	200
Пропускальщики	—	653	—	1300	200
Породовыборщики	—	572	—	990	173

В настоящее время участок № 6 является передовым на шахте и значительно перевыполняет план угледобычи. Поскольку геологические условия Кемеровского пласта не отличаются особыми преимуществами, новый метод применим на большинстве крутопадающих пластов Кузбасса.

Бригадир тов. Юрчевский рассказывает, что даже тогда, когда одно время геологические условия резко ухудшились и нельзя было выбирать ленты угля по всей длине лавы без промежуточного крепления, все равно в лаве работали сквозные бригады и передавали работу друг другу, на каком бы процессе она ни заканчивалась.

Опыт бригады тов. Юрчевского показывает, что в отдельные дни бригада успевает сделать полный цикл за две смены, то есть в сутки дает полтора цикла, чего, конечно, при старом способе работы никогда не удавалось сделать.

Как известно, до сих пор на шахтах Кузнецкого бассейна, разрабатывающих крутопадающие пласты лавами, цикличная организация производства осваивается чрезвычайно неудовлетворительно. Опыт горняков шахты «Северная» именно тем и ценен, что он открывает большие возможности повышения слаженной, высокоцикличной работы в лавах на пластах крутого падения и обеспечивает высокую добычу угля и производительность труда шахтеров.

Несмотря на наглядные преимущества новой организации труда, этот метод работы совершенно не распространяется на других шахтах. Следует широко развивать организацию сквозных лавных бригад, особенно в трестах «Кемеровоуголь», «Анжероуголь», где системой длинных столбов добывается подавляющая часть угля.

М. ПЕРКУЛЬ,
горный инженер.

ПОЛНЕЕ УДОВЛЕТВОРЯТЬ ЗАПРОСЫ СОВЕТСКИХ ЛЮДЕЙ

Неотложная задача состоит в том, чтобы в течение двух—трех лет резко повысить обеспеченность населения продовольственными и промышленными товарами — мясом и мясными продуктами, рыбой и рыбными продуктами, маслом, сахаром, кондитерскими изделиями, тканями, одеждой, обувью, посудой, мебелью и другими предметами культурно-бытового и домашнего обихода...

Г. М. Маленков.

Насущные вопросы

Развитие местной и кооперативной промышленности в каждом городе имеет большое народнохозяйственное значение. Однако местные советские органы очень медленно перестраивают свою работу в этом направлении, не занялись еще организацией массового производства товаров народного потребления.

В Сталинске имеются предприятия союзного значения, построенные и оборудованные по последнему слову техники, и тут же предприятия местной и кооперативной промышленности работают на крайне низком техническом уровне. Они слабо оснащены машинами и станками, целый ряд технических процессов выполняется здесь вручную. Очень низка производственная квалификация работников легкой, местной и кооперативной промышленности.

Крайне неудовлетворительно работают Орджоникидзевский и Куйбышевский райпромкомбинаты. Более двух лет Орджоникидзевский райпромкомбинат осваивает выпуск чемоданов, а Куйбышевский райпромкомбинат за это же время никак не освоит производство чугунного кровельного листа. Несколько лет безуспешно бьется над улучшением качества продукции стекольный завод артели «Красный путь».

Горпищекомбинат был расположен в новом здании, которое предназначалось для выработки разнообразного ассортимента безалкогольных напитков. Это здание передали гормолзаводу. Здесь же разместили кондитерскую фабрику, не имея для этого ни соответствующего оборудования и специалистов, ни реальных планов снабжения сырьем.

В результате население Сталинска не имеет хорошего завода безалкогольных напитков, не имеет и кондитерской фабрики. Оба эти предприятия выпускают низкосортную продукцию, а горпищекомбинат в целом срывает план и терпит финансовые затруднения. Пора настоятельно поставить вопрос о строительстве зданий для кондитерской фабрики и гормолзавода.

Большой спрос пред'является на мебель. Ее производство в городе ограничено. Это об'ясняется тем, что областное управление местной и топливной промышленности не занимается лесозаготовками, и мебельные мастерские пользуются случайно приобретенными материалами низкого качества.

Казалось бы, в Сталинске огромные перспективы для развития металлообрабатывающих производств, использующих отходы предприятий союзной промышленности. Но и эта отрасль влачит жалкое существование. Все понимают, что для металлообработки нужны не лачуги и полуразвалившиеся каркасно-засыпные бараки, где нельзя установить молот или штамповальные прессы. Нужно строить хорошие каменные помещения. Наметили строительство металлозавода, но так как не нашли подходящей проектной организации, средства, отпущенные на эти цели, не используются.

Многопромысловость, столь распространенная в райпромкомбинатах, мешает развитию отдельных отраслей промышленности, ведет к невыполнению плана по ассортименту, потому что все внимание руководителей сосредоточивается на борьбе за план по валовой продукции. Известно, что план по «валу» легче всего достигается в швейном производстве. Поэтому чуть ли не в обязательном порядке в каждом райпромкомбинате насаждаются швейные или галантерейные цехи.

Сейчас начата некоторая специализация райпромкомбинатов, но она далеко недостаточна.

Исполком горсовета и руководители предприятий легкой, местной и кооперативной промышленности должны решительно улучшить их работу. Необходимо, в первую очередь, позаботиться о вскрытии внутренних резервов, улучшении организации труда и производства, повышении квалификации рабочих и мастеров. Надо командировать отдельных руководителей и мастеров на передовые предприятия области и за ее пределы, привести в исправность оборудование и обеспечить его максимальное использование. Особенное внимание следует обратить на получение для производства товаров ширпотреба отходов государственных предприятий.

Товарищ Маленков в своей речи на сессии Верховного Совета СССР указал на необходимость значительно расширить производство товаров народного потребления на предприятиях союзной промышленности. Это указание в первую очередь относится к Кузнецкому металлургическому комбинату, где должны расширить цех ширпотреба и ассортимент его изделий. Трест «Сталинскпромстрой» когда-то снабжал население мебелью высокого качества. Он должен восстановить ее производство. Машиностроительный завод имеет возможность организовать цех ширпотреба. Есть условия на подсобных предприятиях трестов «Кузнецктяжстрой», «Кузнецкшахтострой» и «Куйбышевуголь» выпускать мебель и другие изделия деревообработки. Пора подумать о производстве товаров для населения и руководителям алюминиевого завода.

В Сталинске немало исписано бумаг о шефстве союзных предприятий над местной и кооперативной промышленностью. Однако ни одно из них помощи ни словом, ни делом не оказывает. Наоборот, местным предприятиям отказывают отпускать кирпич, который выделен министерством с кирзавода комбината. Не дают здесь и отходов металла, пригодных для производства различных товаров.

Никакой помощи местным предприятиям не оказывают инженерно-технические работники крупных заводов. Партийные комитеты и завкомы предприятий должны активизировать творческую мысль инженеров и техников, направить ее на помощь местной и кооперативной промышленности. Все это поможет расширить производство товаров высокого качества, идущих для удовлетворения растущих потребностей населения.

А. МЕЛЬНИКОВ,
председатель городской плановой комиссии г. Сталинска.

Стремясь полнее удовлетворить запросы населения, коллектив Кемеровского универмага неуклонно улучшает свою работу. Недавно работникам магазина было присуждено второе место во всесоюзном социалистическом соревновании. Лучшим отделом магазина по праву считается отдел радио-фото-спорттоваров, возглавляемый А. Лебедевой.

НА СНИМКЕ: молодой продавец, выпускник торгового техникума Л. СТАРИКОВА и А. ЛЕБЕДЕВА готовятся к открытию магазина.

Фото П. Костюкова.

Пока одни директивы...

В Топкинском районе имеется немало предприятий местной промышленности. Пищекомбинат, райпромкомбинат, промысловые артели вырабатывают предметы народного потребления. За семь месяцев райпромкомбинат выполнил план на 130 процентов. Он дал населению много буфетов, комодов, гардеробов и другой мебели сверх плана.

Значительно хуже положение в пищекомбинате, который не выполняет производственных заданий и имеет большие убытки. Многие цехи пищекомбината часто простаивают из-за отсутствия сырья. С декабря прошлого года комбинат не может получить от заводов-поставщиков около 40 тонн патоки. Топкинский пункт «Заготзерно» должен был в июле дать пищекомбинату 40 тонн сортовой муки. Получено только 22,5 тонны. В августе вместо 55 тонн получено 17. Поэтому взамен пряников и печенья выпекается хлеб.

Долгое время комбинат не имеет завертов для конфет. В первом полугодии нужно было выпустить не менее половины всех конфет в завертке. Фактически их выпущено только 6 процентов. Зато конфет «Карамель», которых надо было изготовить всего 19 тонн, выпустили 67 тонн.

Не лучше положение в промысловых артелях. Артель имени Пушкина должна была выжечь в этом году 3100 тонн извести. Фактически за 8 месяцев выжжено немногим более 1300 тонн. Известь остается в печах до реализации. Но так как в артели нехватает транспорта, то, несмотря на большую потребность в извести, вывозится ее мало.

Артель «Производственник» почему-то сосредоточивает все свое внимание на выпуске продукции из фондового сырья, совершенно не используя местных ресурсов. Причем больше всего выпускается плодово-ягодных вин, не пользующихся спросом.

Плохо в Топках и с подбором кадров. За последние четыре года в артели «Производственник» сменилось четыре председателя.

Партийные организации на предприятиях плохо осуществляют контроль над хозяйственной деятельностью. Незаметно и воспитательной работы профсоюзных организаций.

Мало внимания уделяет предприятиям местной промышленности райисполком. Взять хотя бы такой факт. К руководству пищекомбинатом поставлен молодой, не имеющий еще опыта, тов Гарченко. Ему необходима помощь. Заместитель председателя райисполкома тов. Усачев не знает нужд и запросов предприятий, редко на них бывает.

Руководители облегпищепрома также ограничиваются формальными, иногда смешными отписками и директивами. При строительстве пекарни обнаружилось, что нет дымогарных труб и шамотного кирпича. Тов. Гарченко обратился за помощью в облегпищепром. Он получил такой ответ: «Попытки в изыскании труб не увенчались успехами, а шамотный кирпич, возможно, достанем». Вслед за этим была получена телеграмма: «Ускорьте строительство хлебопекарни и выполнение плана».

Пятая сессия Верховного Совета СССР поставила перед работниками местной промышленности большие задачи. Чтобы улучшить работу местной промышленности, нужно коренным образом улучшить руководство.

А. МЕЖОННЫЙ.

Советский народ вправе требовать от нас и, в первую очередь, от работников промышленности, производящих предметы массового потребления, добротные, хорошо отделанные, высококачественные товары. Мы обязаны ответить на это требование делом. Долг каждого предприятия выпускать продукцию высокого качества, постоянно заботясь о добротности и хорошей внешней отделке выпускаемых изделий.

Г. М. Маленков.

Не задерживать товары!

Горнякам и металлургам, в сельские районы Кузбасса со всех концов страны поступает сейчас большое количество предметов народного потребления. Велики перевозки грузов легкой и пищевой промышленности и внутри области. Все это ставит перед железнодорожниками Кузбасса задачу — во-время доставлять товары широкого спроса.

Передовые коллективы Томской дороги, осознав всю ответственность поставленной перед ними задачи, изо дня в день увеличивают отгрузку и сокращают время доставки товаров. Так, железнодорожники Беловского отделения в августе значительно усилили погрузку изделий легкой и пищевой промышленности. Здесь досрочно выполнен план погрузки макарон, перевыполнено задание по перевозкам табачных изделий. Несколько вагонов продукции сверх плана отгружено с предприятий города Гурьевска.

К сожалению, далеко не на всех участках магистрали поняли важность перевозок грузов легкой, пищевой промышленности и сельского хозяйства. На том же Беловском отделении мало уделяется внимания тому, чтобы своевременно доставить грузы потребителям.

Несколько дней тому назад из Средней Азии в адрес Беловского горпищеторга поступил вагон яблок. Для того, чтобы подать вагон под разгрузку, было затрачено времени в два раза больше, чем длился весь рейс от места погрузки.

Не лучше положение на Тайгинском отделении. На днях мы беседовали с инженером грузового сектора Тайгинского отделения тов. Ткаченко, которая ведает перевозками скоропортящихся грузов. Она говорит:

— В общем и целом задание по перевозкам грузов легкой и пищевой промышленности нами выполнено, остались кое-какие мелочишки...

Мы поинтересовались, что же подразумевается под этими «мелочишками». Оказалось, что речь шла о 13 вагонах масла, 7 вагонах кондитерских изделий.

На станции Яшкино несколько дней лежит мясо для отправки в другие районы области. Однако на неоднократные просьбы Юргинторга отделение дороги не предоставляет вагонов. Больше того, в течение месяца идут переговоры между Юргинторгом и руководителями отделения дороги о перевозке кирпича, имеющегося в Анжерской для продажи индивидуальным застройщикам. Однако под всякими предлогами вагонов для перевозки кирпича не дают.

Плохо обслуживаются и местные торговые организации. Из-за того, что нет оборудованных мест для выгрузки контейнеров, торгующие организации Тайги вынуждены были отказаться от предложения Дальневосточной торгово-посреднической конторы, которая намеревалась отгрузить в г. Тайга некоторые товары, пользующиеся большим спросом у местного населения.

Особенно неблагополучно организовано дело с выгрузкой товаров, идущих в адрес торгующих организаций города Сталинска. Здесь большая часть грузов поступает в контейнерах. Это — удобный и дешевый способ перевозок. Однако на грузовом дворе станции Новокузнецк-пассажирская, куда поступают контейнеры с товарами для Сталинска, работа организована крайне плохо. Возьмем один из дней. 26 августа из Кандалепа и Калтана, с различных предприятий города Сталинска на грузовой двор прибыло много автомашин, чтобы вывезти поступившие контейнеры. Целый день прождали многочисленные клиенты и ни с чем вернулись домой. Оказалось, что и в этот день, как и во многие другие, вышел из строя автопогрузчик. Десятки тонн грузов широкого потребления, которые с нетерпением ожидают потребители, остались невывезенными.

О положении на грузовом дворе станции Новокузнецк-пассажирская известно и в отделении, и в управлении Томской дороги. Только за одну декаду по вине станции сорвана выгрузка свыше 400 вагонов. Не раз сюда приезжали работники Беловской погрузочной конторы, в ведении которой находится и Новокузнецкий погрузочный пункт. Инженер-механизатор Руденко обещал принять меры. Многочисленные заверения делал начальник грузовой службы Томской дороги тов. Покровский, но пока что положение дел остается без перемен. С 14 июня длится переписка о том, что автопогрузчик систематически выходит из строя, но ни в управлении, ни в отделении, кроме выпуска очередных телеграмм и отношений по этому поводу, ничем не занимаются.

Плохо обстоит дело и на Топкинском отделении, особенно на станциях Кемерово и Предкомбинат, обслуживающих областной центр Кузбасса. На этих станциях можно всегда найти любые товары, которые пользуются большим спросом у населения. За последнее время в Кемерово нередки перебои с табачными изделиями. А между тем они в городе есть, но находятся в вагонах под пломбами.

Особенно неблагополучно у тех предприятий, базы которых расположены на так называемом под'ездном пути—Горветка. Этот путь пришел в негодность, завален грузами, не имеет тупиков, что осложняет расстановку и уборку вагонов. Предприятия города на десятки часов задерживают выгрузку продукции, вагоны и платят за это огромные штрафы. Только за 20 дней 15 предприятий города — «Обувьсбыт», «Химсбыт», «Союзгалантерея», горпищеторг, «Гастроном» и другие уплатили дороге 56450 рублей штрафа. Этих денег хватило бы на устройство нескольких тупиков.

Надо принять все меры к тому, чтобы быстро погруженные товары без задержки были доставлены потребителю. Добиться этого — первостепенная задача железнодорожников и руководителей торгующих предприятий.

Г. БОРИСОВ.

Наши перспективы

Промысловая кооперация в нашей стране призвана, наряду с государственной и местной промышленностью, всемерно увеличивать производство предметов домашнего и хозяйственного обихода, строительных материалов, удовлетворять бытовые нужды населения.

Однако сейчас мы не справляемся с выполнением этих задач. Кемеровский облпромсовет не выполнил восьмимесячного плана ни по валовой продукции, ни по ассортименту. Из 38 видов изделий, которые вырабатывают артели, задание выполнено только по 13. Несмотря на то, что выпуск товаров широкого потребления в этом году значительно вырос, мы все еще работаем плохо, даем мало товаров, часто низкого качества.

Пятая сессия Верховного Совета СССР потребовала организовать крутой под'ем производства предметов народного потребления. Это заставляет нас пересмотреть всю свою деятельность, принять решительные меры для повышения качества продукции, расширения ее ассортимента.

Партия и правительство предоставили нам все условия для выполнения этой задачи. Мы получаем сейчас большое количество хорошего сырья, оборудования, много средств. Хорошо реализовать эти возможности, снабжать торгующие организации высококачественными разнообразными товарами — вот что является для работников промкооперации самым важным.

Есть у нас артели «Возрождение», «Швейпром», «Промкооператор», которые всю продукцию выпускают только хорошего качества. Большим спросом у населения пользуются игрушки из папье маше, которые выпускаются артелью «Новая пятилетка». Артели «Стадинец» и «Восход» выпускают доброкачественную мебель.

Однако за 8 месяцев этого года 90 артелей не справились со своими заданиями. Многие артели и союзы промысловой кооперации продолжают выпускать товары не пользующиеся спросом населения. Особенно это относится к артелям «Ударник», «Красный обувщик», имени Кирова, «Боевик» и др. Неудовлетворительная организация сбыта продукции, низкое ее качество, а часто неправильное установление цен на товары привели к большому скоплению их на складах.

Серьезный недостаток в работе промкооперации кроется в плохом обслуживании бытовых нужд населения, в неумении использовать опыт передовых предприятий государственной и кооперативной промышленности.

Что же мы предпринимаем для улучшения нашей деятельности?

Чтобы повысить качество продукции, снизить ее себестоимость за счет лучшей организации производства, повышения квалификации рабочих, мы уже в этом году начнем специализацию артелей. Организуется, в частности, специализированный ремонтно-бытовой промсоюз, в который войдут артели и цехи, занимающиеся только бытовым обслуживанием населения. Многое должно дать об'единение мелких однородных мастерских и создание на их базе крупных механизированных предприятий.

Как будут работать эти предприятия? Сейчас есть большое количество пунктов по починке, скажем, обуви. Тут же эта обувь чинится полукустарным способом, тут же выдается заказчику. Мы же намерены создать большую механизированную мастерскую по починке обуви. А на месте кустарных мастерских организуется широкая сеть приемных пунктов, которые будут лишь принимать заказы и выдавать уже отремонтированные вещи. Это ускорит выполнение заказов, улучшит их качество, удешевит работу.

В этом году мы обязаны сдать в эксплуатацию 12 комбинатов бытового обслуживания. Из них четыре — в Кемерово и по одному — в Белово, Киселевске, Мысках, Юрге и т. д.

В комбинатах предусмотрено иметь парикмахерские, фотографии, мастерские по ремонту и чистке одежды и обуви, ремонту велосипедов. В них будут оборудованы приемные, где посетители смогут в уютной обстановке посидеть, ожидая, пока выполнят их заказ. Один из таких комбинатов, в частности, уже строится в заисситимской части города Кемерово.

Для лучшего обслуживания бытовых нужд трудящихся городов, рабочих поселков, сельских районов в 1954—1955 гг. будет построено 20 комбинатов бытового обслуживания. Кроме того, откроется до 70 мастерских, ателье и приемных пунктов. Они разместятся, главным образом, в нижних этажах новых многоэтажных домов.

В конце этого года в Киселевске должна войти в эксплуатацию фабрика химической чистки и крашения мощностью до 700 килограммов в сутки. Она будет иметь 12 приемных пунктов в различных городах Кузбасса. Фабрика сможет полностью удовлетворить запросы горняков киселевска, Прокопьевска в чистке и стирке спецодежды.

Чтобы обеспечить эти предприятия квалифицированными кадрами, намечено послать уже в этом году несколько десятков стахановцев, техноруков и начальников цехов в передовые артели Москвы и Ленинграда. Сейчас разрабатываются мероприятия для улучшения оплаты труда мастеров и заведующих цехами комбинатов бытового обслуживания.

Вместе с тем надо отметить, что артели и цехи, занятые бытовым обслуживанием трудящихся будут в первую очередь снабжаться сырьем, материалами, прикладом в количестве, достаточном для выполнения всех заказов. Эти мероприятия позволят резко улучшить качество обслуживания советских людей, увеличить об'ем работы к 1955 году в два раза.

Одним из самых слабых участков работы является производство мебели, которым занимаются, главным образом, артели бывшей лесопромысловой кооперации. Мебели производится мало, она низкого качества. Между тем для этой отрасли в Кемеровской области имеется хорошая сырьевая база. Мы намечаем провести специализацию артелей с таким расчетом, чтобы в каждой из них вырабатывали только два—три вида изделий. Это, безусловно, повысит производительность труда, даст возможность механизировать производство, улучшить качество мебели. Приняты меры для планомерного снабжения этих артелей деловой древесиной и черновыми заготовками. Артели «Сталинец» и «Память Ленина» построят в 1954—1955 гг. мебельные фабрики, которые будут выпускать продукции на 3 миллиона рублей в год. Сейчас артель «Сталинец» выпускает 150—200 диванов в месяц, а к концу года увеличит производство до 600 диванов улучшенного качества. Кроме того, артель освоит производство плетеной мебели. Для выполнения этих заданий устанавливается специальное оборудование.

Мы предусматриваем проведение мероприятий для бесперебойного снабжения мебельных артелей фанерой, стружкой, технической ватой. Так, артель «Победа» займется производством мебельной стружки. Малоформатную фанеру будет давать артель «Мопр».

У нас есть возможность коренным образом улучшить снабжение этих артелей ножевой фанерой, спиртовым лаком, фурнитурой, обивочными материалами. Уже в этом году некоторые артели начнут выпускать только фанерованную и полированную мебель — диваны, шифоньеры, комоды, тумбочки и т. д.

Специализируется и работа артелей металлообрабатывающей промышленности. В Сталинске в 1954—1955 гг. будет построен цех для производства 60 тысяч штук кроватей в год. Чтобы показать рост этой промышленности, можно сказать, что в этом году артели имени Ильича установлен план в 15 тысяч кроватей. Причем если половина продукции выпускается с ромбической сеткой, то после реконструкции кровати будут выпускаться только с панцырной сеткой.

В Мариинске восстанавливается производство штампованной алюминиевой посуды. Ее будут выпускать до 100 тонн в год. В артели «Труд» организуется выпуск оцинкованной посуды. Уже в будущем году она сможет дать потребителям до 100 тонн различных изделий — ведер, ванночек и т. д.

Мы организуем в артелях производство гвоздей, шурупов, детских велосипедов и колясок, увеличиваем в специальных артелях производство скобяных изделий, создается база по ремонту оборудования и изготовлению штампов.

В Сталинске начнет работу артель по заготовке и разделке металлоотходов. Здесь будет установлено большое количество дополнительных металлорежущих станков, прессов. Намечено строительство новых цехов по хромированию и никелированию изделий в Кемерово, Сталинске, Гурьевске.

Сейчас во многих пищевых артелях выпускают до 10 наименований изделий. После специализации артели «Рекорд», «Пищепром», «Звезда», имени Свердлова начнут выпускать только макаронные изделия. Для такой специализации следует, конечно, провести ряд мер. В частности, дополнительно устанавливается несколько прессов. Кроме того, в октябре войдет в строй новая макаронная фабрика в Киселевске. Таким образом, выпуск макаронных изделий через два года будет доведен до 15 тысяч тонн в год — это в пять раз больше, чем в 1950 году.

До сих пор почти все пищевые артели выпускают кондитерские изделия. Эта раздробленность, несомненно, снижает их качество. И здесь проводится реорганизация. Артели «Восход», «Сибиряк», «Производственник», «Пищевик» будут специализированы исключительно на выпуске кондитерских изделий, в результате производительность их значительно повысится.

Крахмал и патока—необходимое сырье для пищевых артелей. Их мы начнем вырабатывать в артелях Крапивинского района, в Осинниках и Мариинске.

Триста тысяч штук бельевого трикотажа, 150 тысяч штук верхнего трикотажа, 250 тысяч пар чулок и носков — вот что даст промкооперация населению области в 1955 году. Значительно улучшается и увеличивается выпуск швейных изделий. Для выпуска обуви специализируются три артели. Все они механизированы, укомплектованы высококвалифицированными кадрами. Во второй половине этого года мы дадим населению в три раза больше валенок, чем в первом полугодии. Резиновые сапоги артели будут выпускать только на подкладке. 15—20 процентов всех изделий будут лакированными.

Чтобы обеспечить крутой под'ем производства товаров в артелях промысловой кооперации, облпромсовету, промысловым союзам надо значительно улучшить руководство артелями. Они нуждаются в технической помощи, организационно-хозяйственном укреплении.

Многое по улучшению контроля за деятельностью артелей и оказанию им практической помощи могут и должны сделать местные Советы. Но до сих пор некоторые горисполкомы и райисполкомы мало заботятся о развитии кооперативной промышленности. В прошлом году, например, нам выделили только три помещения для артелей. За это же время закрыли 12 мастерских, потому что на их территории начали строить многоэтажные жилые дома. Несколько лучше обстоит дело в Сталинске, где горисполком дал артелям хорошие помещения. Это, например, позволило артели «Возрождение» увеличить производство, выполнять в месяц на 400 тысяч рублей различных заказов. Кемеровский же горисполком выносит хорошие резолюции и пока выделяет нам помещения главным образом на бумаге. Очень плохо заботятся о мастерских и артелях в Осинниках, Прокопьевске, Киселевске, Гурьевске.

Работники промысловой кооперации области хорошо понимают свою ответственность перед трудящимися. Они приложат все силы для того, чтобы значительно улучшить свою работу, выполнить требование партии и правительства — обеспечить крутой под'ем производства товаров народного потребления хорошего качества.

Н. НЕФЕДОВ,
председатель правления облпромсовета.

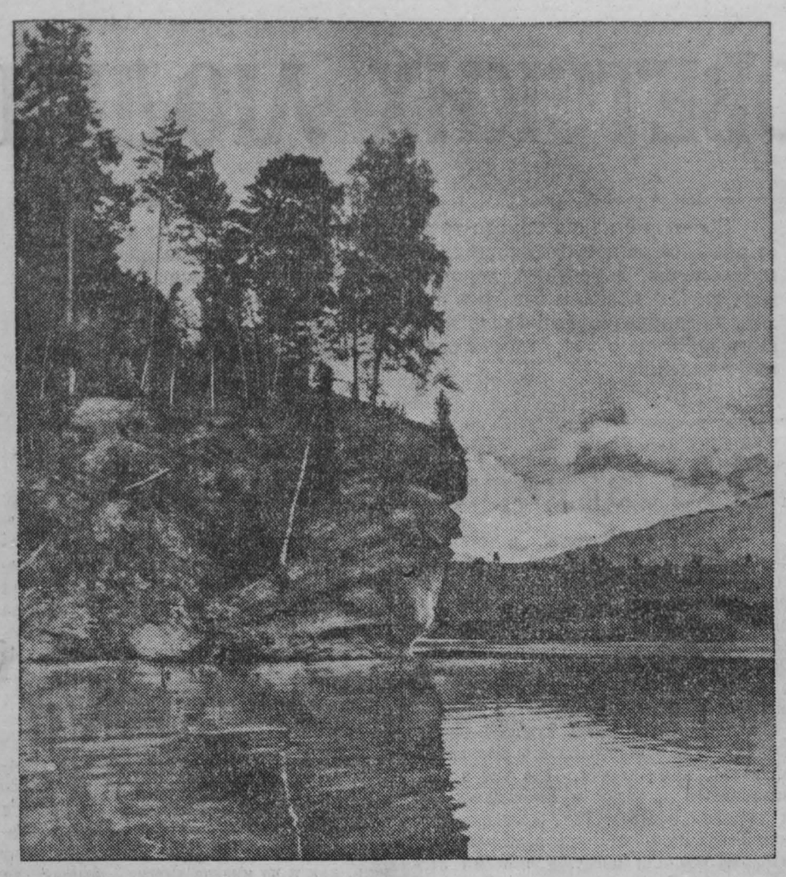

Горная Шория. На реке Мрас-Су. Фотоэтюд В. Стрельникова.

Заявление секретариата Центрального правления КПГ о результатах выборов в Западной Германии

БЕРЛИН, 8 сентября. (ТАСС). Как сообщает агентство АДН из Дюссельдорфа, секретариат Центрального правления КПГ сделал 7 сентября заявление по поводу результатов выборов в бундестаг.

Секретариат Центрального правления КПГ под председательством товарища Макса Реймана, говорится в заявлении, обсудил 7 сентября 1953 года результаты выборов в бундестаг.

«Враги партии и народа подвергали террору членов нашей партии, проводивших предвыборную работу, пытались срывать митинги и не останавливались перед совершением покушений и нанесением тяжелых телесных увечий. Партия скорбит по поводу смерти товарища Отто Мюллера из Фульды, последовавшей в результате избиения фашистской террористической бандой. Многие члены партии получили тяжелые ранения.

Это была избирательная борьба, напоминающая худшее время фашистской диктатуры 1933 года.

Мужественные и смелые члены нашей партии не только устояли перед этим террором, но и отразили его натиск в единстве действий с социал-демократами и беспартийными рабочими».

«Западногерманское население, — говорится далее в заявлении, — избрало такой бундестаг, который представляет собой большую опасность для нашего народа и для соседних с нами народов. Этот бундестаг будет проводить в жизнь в Западной Германии боннский и парижский военные договоры. Осуществление этой политики делает невозможным воссоединение Германии и непосредственно угрожает миру в Европе.

Население Западной Германии должно совершенно ясно представлять себе далеко идущие последствия вынесенного 6 сентября решения. Избранный бундестаг во много раз хуже старого бундестага. В новом бундестаге решают силы монополистического и банковского капитала милитаристы, фашисты и политики реванша, которые уже дважды привели наш народ на грань катастрофы и готовы сделать это в третий раз.

К сожалению, население Западной Германии не приняло во внимание серьезные предостережения председателя нашей партии Макса Реймана: «Кто избирает Аденауэра, тот избирает войну!»

В заявлении подчеркивается, что только решительное сопротивление всего немецкого народа, в особенности рабочего класса, может воспрепятствовать действиям этого реакционного бундестага и его «политике господства силы внутри и вне страны».

«Уже на следующий день после выборов в бундестаг, — отмечается в заявлении,— Аденауэр разоблачил подлинный характер своей политики, заявив, что избиратели якобы дали ему право на осуществление боннского и парижского договоров. С осуществлением боннского и парижского договоров Западная Германия уже не будет более миролюбивым государством. Миролюбивые народы мира не согласятся с агрессивной политикой Аденауэра в Западной Германии. Они справедливо воспримут осуществление политики «европейского оборонительного сообщества» как угрозу своей собственной безопасности. В своих собственных странах миролюбивые народы решительно и успешно воспрепятствуют осуществлению американской военной политики и усилят свою помощь и поддержку в деле восстановления единой, миролюбивой, демократической и независимой Германии».

По поводу деятельности КПГ в заявлении говорится, что, как показывает исход выборов, коммунистическая партия оказалась пока не в состоянии преодолеть остатки фашистской идеологии, национализма и шовинизма, еще существующих в известных слоях населения, и создать подлинно демократическое национальное сознание.

«Наша партия не сумела убедительно раз'яснить значение и роль Советского Союза и Германской Демократической Республики в деле сохранения мира и мирного воссоединения Германии. Избирательная борьба показала, что многие люди все еще знакомятся с политикой нашей партии по заявлениям наших врагов, которые искажают и извращают ее».

«Колебания и непоследовательность правления СДПГ и его постоянные уступки агрессивной политике Аденауэра сбивали людей с толку... Антикоммунизм руководства СДПГ означал, как это вновь доказала история, помощь реакции, агрессивным империалистическим силам.

Немецкий рабочий класс, все социал-демократы и патриоты должны извлечь из этого очень серьезный урок: нужно покончить с клеветнической кампанией против коммунистов! Покончить с клеветой на Советский Союз! Положить конец клевете на Германскую Демократическую Республику! Все противники Аденауэра должны совместно бороться против нового фашистского террористического господства!»

В заключение заявления говорится: «Результаты выборов 6 сентября не только не принесут разряжения атмосферы в Германии и в Европе, но обострят напряжение. Результаты выборов затруднят мирное воссоединение Германии. Поэтому первейшей задачей нашего народа является усиление борьбы за достижение соглашения между немцами и между четырьмя великими державами с целью мирного урегулирования германского вопроса. Важнейшим шагом на пути к быстрейшему воссоединению Германии на демократической основе является образование временного общегерманского правительства, главная задача которого состоит в подготовке и проведении свободных выборов во всей Германии.

Нынешний реакционный бундестаг усилит антисоциальную политику, направленную против трудящихся. Этот реакционный бундестаг не разрешит проблемы немецкой мирной экономики. Наоборот, положение широчайших трудовых слоев города и деревни ухудшится еще больше. Рабочий класс должен выступить в защиту своих социальных и демократических прав и поднять борьбу против антинародной политики Аденауэра.

В этом полном опасности для нашего народа положении секретариат правления КПГ призывает всех коммунистов немедленно вступить в контакт с социал-демократическими, христианскими и беспартийными товарищами и обсудить с ними мероприятия по защите национальных, демократических и социальных интересов нашего народа.

Теперь необходимо крепче сплотить ряды партии и установить еще более тесную связь с массами.

Несмотря на террор, 9 миллионов человек отклонили агрессивную военную политику Аденауэра. Эти 9 миллионов человек представляют большую силу.

Однако необходимо покончить с половинчатостью и непоследовательностью и об'единить всех противников Аденауэра. Они должны выступить против Аденауэра, чтобы помешать осуществлению его политики, опасной для жизни Германии. В особенности социал-демократы и коммунисты, которые в городах, селах и на предприятиях совместно выступали против Аденауэра во время избирательной борьбы и ближе узнали друг друга, должны сплотиться еще теснее, чтобы активизировать все силы рабочего класса. Противники Аденауэра, все миролюбивые и патриотически настроенные немцы не должны позволить смутить себя результатами выборов, достигнутыми с помощью сплошного обмана. Теперь необходимо проводить большую раз'яснительную работу. Никто не может освободить немецкий народ от ответственности за выполнение стоящей перед ним важной задачи: привести Германию на путь мира и разбить силы агрессии. Народ будет обладать для этого достаточной силой, если он будет смело бороться за единство всех патриотов и противников Аденауэра и в решительной борьбе совместно с оплотом демократической Германии — Германской Демократической Республикой выступит за немедленное образование временного правительства для всей Германии. Тогда будут обуздана агрессивные фашистские силы, тогда будут об'единены демократические силы во всей Германии, гарантирована демократия, открыт путь для соглашения со всеми миролюбивыми народами, и Германия будет включена в великую семью народов как миролюбивая великая держава».

Девятая годовщина освобождения Болгарии

Торжественное собрание в Софии

СОФИЯ, 8 сентября. (ТАСС). Сегодня в Народном театре Софии состоялось торжественное собрание, посвященное 9-й годовщине освобождения Болгарии Советской Армией от фашизма. На собрании присутствовали трудящиеся столицы, Герои Социалистического Труда, лауреаты Димитровской премии, представители Народной армии, деятели науки, литературы и искусства, дипломатические представители СССР и стран народной демократии.

С большим докладом на собрании выступил председатель Совета министров Болгарии Вылко Червенков.

Первое наше слово на этом торжественном собрании, сказал Вылко Червенков, мы должны направить Советскому Союзу, братским советским народам и их славной Советской Армии. Мы обращаемся к ним с неизменной любовью и глубоким уважением, с чувством безграничной благодарности и признательности.

Докладчик остановился на итогах выполнения первой болгарской пятилетки и успехах, достигнутых в строительстве социализма.

9-е сентября, сказал Червенков, открыло начало новой жизни для нашего народа. Сейчас наша родина является страной, в которой единственным хозяином своей собственной судьбы стал народ. Быстрыми темпами она преодолевает свою вековую отсталость.

Вылко Червенков отметил, что первый пятилетний народнохозяйственный план в основном выполнен за четыре года.

Участники собрания неоднократно прерывали доклад Вылко Червенкова аплодисментами в честь Советского Союза, его Коммунистической партии и Болгарской коммунистической партии.

С большим под'емом собрание приняло приветствие Центральному Комитету КПСС.

Памяти Юлиуса Фучика

ПРАГА, 8 сентября. (ТАСС). Чехословацкий народ и все прогрессивное человечество отметили 10 годовщину со дня смерти чехословацкого героя-патриота Юлиуса Фучика.

7 сентября в Праге, Братиславе и других городах республики состоялись вечера, посвященные памяти писателя-коммуниста.

На торжественно-траурном собрании памяти Юлиуса Фучика в столице присутствовали президент республики Антонин Запотоцкий, члены правительства ЦК Коммунистической партии Чехословакии, а также руководящие работники партий и организаций, входящих в Национальный фронт.

С большим докладом о Юлиусе Фучике выступил заместитель премьер-министра Чехословакии Вацлав Копецкий, рассказавший о славном сыне коммунистической партии, бесстрашном борце с фашизмом, о его беспредельной любви и преданности своему народу, делу социализма.

На собрании выступил также представитель Национальной ассоциации итальянских партизан В. Фаилла, который от имени своей организации передал Густе Фучиковой золотую медаль, которой Ассоциация итальянских партизан посмертно наградила Юлиуса Фучика.

Редактор Ф. Е. ДЕМИН.

Письма в редакцию

Приняли, одобрили и... забыли

По вине работников нашей станции Томская железная дорога за последние два с половиной года понесла убыток, который составил более двух миллионов рублей. Это происходит от того, что мы грузим мелкий уголь, который затем рассыпается в пути следования.

В свое время мною было внесено предложение, дающее возможность доставлять уголь потребителю без потерь. Я предложил после загрузки состава смачивать верхний слой угля на глубину 1—2 см. Летом мокрый слой ссыхается, а зимой замерзает, образуя плотную корку.

В июне прошлого года технический совет Томской дороги одобрил мое предложение и решил отправить один опытный маршрут. Для этого взяли состав с углем из 46 вагонов, из которых половину смочили водой. Результаты превзошли ожидания. Из вагонов, которые были смочены водой, не потерялось ни одного килограмма угля, а в остальной части маршрута не доставало от 1000 до 1500 килограммов.

Управление Томской дороги совместно с руководителями комбината «Кузбассуголь» немедленно отпустило средства на постройку специальной гидроколонки для смачивания угля. Строить ее было поручено погрузочно-транспортному управлению треста «Молотовуголь», возглавляемому тов. Лабыкиным. Время идет, а тов. Лабыкин еще ничего не сделал. Медлить же нельзя, так как мы ежедневно теряем сотни тонн угля.

Е. КРУХТАНОВ,
старший весовщик ст. Кандалеп.

Когда будет закончено строительство базы

Сталинское монтажное управление треста «Сибэлектромонтаж» из месяца в месяц перевыполняет план.

Вместе с тем надо отметить, что мы могли бы трудиться еще лучше. Основные работы управление выполняет для треста «Сталинскпромстрой». Но этот трест (управляющий тов. Сыцко) не заботится о создании нормальных условий для нашего коллектива.

По приказу министра более двух лет назад было начато строительство базы для управления, но строительство ее ведется плохо. В помещении не закончены полы, не проведены водопровод и отопление, нет ограды и т. д. Не произведена и внутренняя штукатурка стен, в результате чего здание уже нуждается в ремонте.

В прошлом году многотиражная газета «Строитель» поднимала вопрос об окончании строительства базы «Сибэлектромонтажа», но руководители треста отмахнулись от критики газеты бюрократической отпиской.

На одном из собраний коллектива электромонтажников представитель парткома треста заверил рабочих, что зиму 1952—53 года они будут работать в тепле, но обещания так и остались невыполненными.

В коллективном договоре на 1953 год записано: «Закончить строительство мастерской «Сибэлектромонтажа» во II квартале». Срок давно прошел, а мастерской как не было, так и нет.

Между тем отсутствие этого помещения ставит под угрозу выполнение годового производственного плана всего управления.

В оставшееся до наступления холодов время тресту «Сталинскпромстрой» необходимо закончить строительство и оборудование базы и этим выполнить свои обязательства перед коллективом нашего управления.

П. Борисов, Д. Семин, В. Столяров, В. Пузин и др., всего 8 подписей.

Еще раз о теплофикации

Еще в прошлом году горисполком обязывал руководителей ряда заводов и учреждений провести работы по теплофикации домов. Управление МВД должно было проложить теплофикационную магистраль от Арочной улицы к дому ГРЭС на улице Н. Островского, азотно-туковый завод — от дома облисполкома к домам №№ 5, 13 и 17 на Притомском участке, чтобы коксохимический завод и комбинат «Кузбассуголь» могли продолжать теплотрассу и подключить к ней свои дома.

Азотно-туковый завод к началу нынешнего года добился ассигнований на проведение теплотрассы и с весны приступил к работе. Было намечено провести теплотрассу силами всего коллектива. Рабочие всех цехов одобрили это решение и из'явили желание оказать содействие ускорению работ.

В цехах была создана специальная бригада по строительству теплотрассы. Кроме того, азотчики организовали несколько воскресников. Все это значительно ускорило строительство.

Коллектив ремонтно-строительного и механического цехов досрочно изготовил арматуру и железно-бетонные плиты для теплотрассы.

В начале июля строительно-монтажные работы по теплотрассе стоимостью в 200 тысяч рублей были закончены. Осталось подключить теплотрассу к общей линии с тем, чтобы более ста квартир получили горячую воду.

Но этого не случилось. Оказывается, пока азотчики проводили теплотрассу, управление МВД ничего не сделало, чтобы выполнить свою часть работы.

Если в нынешнем году не будет введена в эксплуатацию теплотрасса, то труд большого коллектива окажется напрасным.

Странную позицию в этом вопросе занимают работники горисполкома. Они спокойно смотрят, как срывается большое мероприятие, о котором в свое время было принято специальное решение.

Время для окончания строительства теплотрассы еще есть. Коллектив Кемеровского азотно-тукового завода считает, что горисполком и горком КПСС заставят руководителей предприятий и учреждений достроить теплотрассу до наступления холодов.

П. СИЧКОВ,
и. о. директора АТЗ.

КОРОТКИЕ СИГНАЛЫ

В прошлом году строительно-монтажное управление облсвязи провело радиолинию в поселках Калтан и Северном. По вине техника Калтанского радиоузла Шмакова репродукторы в домах почти все время молчат.

Жителям поселков уже надоело ходить в радиоузел Шмаков направляет их к начальнику жилищно-коммунальной конторы Хлыновскому. Тот обещает принять меры Но радио не работает. А контора берет ежемесячно с абонентов плату за пользование трансляционной сетью.

И. Шивораков.

В Кузнецком райпотребсоюзе Сосновское сельпо считается самым большим. Его годовой план товарооборота составляет 9 миллионов рублей. Сельпо обслуживает Сосновский, Таргайский, Ашмаринский, Куртоковский сельсоветы, Ашмаринский и Таргайский дома отдыха, рабочих Кузнецкой МТС.

Но в сельпо нельзя купить ни хомута, ни веревки, ни точильных брусков.

Руководство Кузнецкого райпотребсоюза должно обратить внимание на дальнейшее улучшение торговли в сельпо.

Ю. Ахметов.

К выборам в Западной Германии

БЕРЛИН, 8 сентября. (ТАСС). Западногерманское агентство ДПА передало окончательные данные о результатах выборов в бундестаг.

Согласно этим данным, партия Аденауэра ХДС-ХСС получила 244 мандата, социал-демократическая партия (СДПГ) — 150 мандатов, входящая в правительственный блок реакционно-буржуазная «Свободная демократическая партия» — 48 мандатов, третья партия боннской коалиции националистическая «Немецкая партия» — 15 мандатов, «Общегерманский блок» (партия немецких переселенцев)— 27 мандатов, католическая буржуазная «Партия центра» — 3 мандата. Общее число мандатов — 487.

Как известно, на основании боннского избирательного закона в бундестаг должно было быть избрано 484 депутата. Однако по этому сложному и запутанному избирательному закону в ходе выборов возможны такие положения, при которых число депутатов может быть увеличено. В результате при подсчете голосов было принято решение об увеличении общего числа депутатских мест в бундестаге до 487 депутатов, причем два дополнительных места получила партия Аденауэра — ХДС и одно место — «Немецкая партия».

К репатриации военнопленных

ПЕКИН, 8 сентября. (ТАСС). Корреспондент агентства Синьхуа передал из Кэсона 7 сентября:

На сегодняшнем заседании Комитета по репатриации военнопленных корейско-китайская сторона потребовала репатриации 245 корейских и китайских пленных, настаивающих на репатриации. Список 245 пленных был передан американцам старшим членом Комитета от корейско-китайской стороны полковником Ли Бьон Иром, который спросил американцев, почему они задерживают корейских и китайских военнопленных.

Американский представитель полковник Фридерсдорф, чтобы уклониться от ответа, предложил об'явить перерыв в работе Комитета.

Третий Государственный заем восстановления и развития народного хозяйства СССР

СПРАВОЧНАЯ ТАБЛИЦА

1-го тиража погашения, состоявшегося 31 августа 1953 года в городе Магнитогорске

Оплата нарицательной стоимости погашенных в этом тираже облигаций займа начинается с 1-го октября 1953 года.

В тираж погашения вышли облигации всех 50 номеров (с № 01 по № 50) в следующих сериях каждого разряда займа:

№№ серий	№№ серий	№№ серий	№№ серий	№№ серий	№№ серий
040005	043292	046626	050114	053219	057134
040049	043295	046716	050130	053226	057146
040062	043338	046721	050249	053238	057153
040089	043355	046768	050253	053279	057167
040170	043392	046784	050329	053281	057195
040172	043397	046796	050345	053346	057197
040213	043400	046803	050351	053361	057210
040274	043474	046810	050361	053408	057230
040298	043477	046840	050390	053464	057252
040376	043524	046854	050405	053516	057329
040487	043561	046880	050475	053544	057386
040563	043569	046941	050505	053590	057417
040648	043576	046958	050537	053599	057429
040686	043580	046975	050547	053607	057463
040773	043590	046980	050557	053633	057553
040778	043600	047013	050608	053672	057584
040815	043654	047032	050665	053713	057751
040840	043659	047066	050671	053775	057762
040848	043673	047067	050735	053789	057785
040867	043704	047117	050748	053944	057808
040882	043724	047189	050776	053991	057837
040898	043735	047350	050841	054028	057910
040998	043774	047360	050895	054082	057914
041012	043803	047469	050913	054102	058036
041078	043831	047503	050952	054126	058083
041164	043944	047630	050994	054260	058100
041176	043998	047674	051030	054261	058163
041227	044088	047704	051105	054316	058188
041231	044106	047719	051172	054439	058197
041259	044142	047776	051262	054585	058251
041397	044144	047796	051285	054626	058291
041506	044194	047807	051336	054664	058307
041510	044251	047921	051344	054702	058326
041539	044272	047928	051413	054915	058357
041544	044297	047972	051432	054926	058435
041610	044357	048137	051448	054994	058518
041616	044376	048141	051499	055040	058541
041654	044391	048150	051564	055061	058555
041677	044441	048162	051602	055159	058586
041681	044470	048179	051604	055171	058596
041707	044510	048267	051605	055176	058597
041795	044564	048325	051613	055234	058599
041874	044741	048400	051730	055243	058649
041887	044773	048439	051773	055265	058689
041933	044804	048468	051787	055441	058704
041978	044833	048536	051829	055465	058710
042034	044843	048658	051845	055472	058717
042051	044933	048686	051891	055598	058762
042053	044937	048774	051898	055664	058812
042090	044988	048777	051962	055805	058814
042192	045020	048785	052032	055818	058841
042261	045181	048865	052061	056095	058849
042283	045301	048872	052117	056109	058872
042308	045355	048876	052141	056140	058927
042323	045425	048910	052151	056192	058958
042345	045451	048965	052190	056219	059047
042359	045517	048969	052225	056225	059079
042382	045537	048988	052233	056315	059092
042401	045544	049064	052280	056385	059105
042405	045573	049088	052331	056413	059140
042437	045627	049181	052352	056414	059183
042515	045634	049240	052419	056510	059187
042573	045689	049450	052474	056546	059214
042601	045692	049453	052506	056555	059231
042616	045760	049536	052510	056580	059288
042635	045764	049556	052517	056584	059319
042730	045908	049613	052557	056601	059321
042788	045922	049630	052658	056621	059443
042841	045933	049681	052681	056627	059446
042849	045989	049736	052708	056636	059454
042868	046009	049759	052739	056640	059532
042880	046027	049775	052743	056689	059554
042898	046114	049777	052769	056698	059653
042902	046139	049789	052839	056719	059708
043004	046180	049811	052858	056742	059709
043012	046286	049887	052880	056837	059779
043032	046331	049894	052903	056839	059808
043064	046398	049966	052947	056860	059817
043150	046404	050010	052975	056889	059836
043218	046406	050024	052986	056918	059840
043259	046424	050033	053031	057016	059863
043266	046435	050073	053126	057036	059866
043267	046594	050101	053217	057129	059933
043279	046602				

Управление гострудсберкасс и госкредита Кемеровской области.

АДРЕС РЕДАКЦИИ И ИЗДАТЕЛЬСТВА г. Кемерово ул. Сталина, № 66 ТЕЛЕФОНЫ: редактора 2-24 заместителя редактора 8-05, секретаря 2-52, секретариата 4-85 отделов редакции: партийной жизни 8-63, пропаганды 4-57, угольного 1-21, информации 8-63, сельскохозяйственного 6-83 культурно-бытового 6-83 промышленности и транспорта 2-37 отдела писем 11-52, отдела об'явлений 14-21 бухгалтерии 15-36, технического секретаря 15-67 директора типографии 3-96.

ОП16655. Типография издательства газеты «Кузбасс». Тираж 110.000. Заказ № 11117.