Кемеровская областная БИБЛИОТЕКА

Пролетарии всех стран, соединяйтесь!

КУЗБАСС

Орган Кемеровского обкома и горкома Коммунистической партии Советского Союза, областного и городского Советов депутатов трудящихся.

№ 208 (7886). | Четверг, 3 сентября 1953 г. | Год издания XXXII | Цена 20 коп.

СЕГОДНЯ В НОМЕРЕ:

ЕЖЕДНЕВНОЕ УЧАСТИЕ В ХЛЕБОЗАГОТОВКАХ — ПЕРВЕЙШИЙ ДОЛГ КАЖДОГО КОЛХОЗА. **А. Войтюк** — Массово-политическая работа на уборке урожая (1 стр.).

За прочные знания (Беседа с министром просвещения РСФСР И. А. Каировым) (2 стр.).

ПАРТИЙНАЯ ЖИЗНЬ. **Б. Непомнящий** — Выше уровень руководства хозяйством (2 стр.).

А. Цейтлин — И. С. Тургенев (К 70-летию со дня смерти) (2 стр.).

Е. Милов — Бюджет нашей области (2 стр.).

ПИСЬМА В РЕДАКЦИЮ. **И. Голин** — Почему на шахте дорогой уголь. **А. Брянский** — Проходческим бригадам — повседневное внимание (3 стр.).

ТРИБУНА ПЕРЕДОВОГО ОПЫТА. **В. Кацериков** — Боремся за экономию топлива (3 стр.).

НА ТЕМЫ ДНЯ (3 стр.).

Т. Горбачев — Творческую мысль — на службу шахтерам (3 стр.).

Первые дни занятий (4 стр.).

Восемь лет Демократической Республики Вьетнам (4 стр.).

К перемирию в Корее (4 стр.).

К положению в Иране (4 стр.).

Многотиражная газета — трибуна передового опыта

НАША великая Родина успешно идет по пути строительства коммунистического общества. Политика Коммунистической партии и Советского правительства направлена на развитие и неуклонный под'ем социалистического народного хозяйства, на повышение материального и культурного уровня жизни трудящихся. Советские люди, отвечая на решения пятой сессии Верховного Совета СССР, развертывают всенародное социалистическое соревнование за досрочное выполнение плана пятой пятилетки.

Рабочие и служащие, инженеры и техники предприятий изыскивают все новые резервы повышения производительности труда, улучшают технологию, совершенствуют формы организации труда. Забота советских людей об увеличении выпуска промышленной продукции, улучшении ее качества, снижении себестоимости находит яркое проявление в работе новаторов производства, стахановцев, многих тысяч рационализаторов и изобретателей.

Быстрое распространение передового опыта, овладение им массами рабочих — необходимое условие успешной работы любого предприятия. Видную роль в этом важнейшем деле призваны сыграть многотиражные газеты, издающиеся на шахтах и заводах. Многотиражная газета должна быть трибуной стахановского опыта, целиком посвящать страницы делам своего предприятия. Она располагает всеми необходимыми возможностями наиболее оперативно обобщать опыт передовиков, простым, понятным для каждого рабочего языком рассказывать о ценности и важности рационализаторских предложений, о всем том новом и полезном для производства, что возникает в результате творческого труда коллектива, отдельных работников. Рассказывая о лучших методах, обобщая передовой опыт, многотиражная газета будит творческую энергию, развивает инициативу членов коллектива, воспитывает их в духе коммунистического отношения к труду.

На шахтах, заводах, стройках Кузбасса издаются 43 многотиражные газеты. Это большая сила в деле поддержки и распространения начинаний стахановцев, новаторов производства.

Многообразны формы, используемые многотиражными газетами для популяризации передового опыта. Газета Кузнецкого комбината «Металлург» систематически ведет отдел «Передовые методы — всем рабочим». Газета «Стахановец», издающаяся на шахте «Комсомолец» треста «Ленинуголь», публикует статьи об опыте цикличной организации труда. Хорошую инициативу проявила газета Беловского цинкового завода «За цинк». В июле она опубликовала «Научно-обобщенный опыт работы передовых плавильщиков дистилляционного цеха». Этот материал ценен и принесет коллективу завода большую пользу. Его с интересом изучают и кадровые рабочие и новички, посещающие курсы техминимума. Во многих газетах часто появляются рубрики «Трибуна передового опыта», «Рассказы о передовом опыте», «Стахановцы пятой пятилетки». Как правило, под этими рубриками публикуются рассказы рабочих о том, как они организуют свой труд, как добиваются лучших успехов в перевыполнении норм, статьи инженерно-технических работников, обобщающие лучший опыт передовых рабочих.

Нет сомнения, что газеты, публикуя такие материалы, оказывают своим коллективам помощь, значение которой трудно переоценить.

К сожалению, редколлегии многих печатных газет предприятий слабо популяризируют передовой опыт, не замечают заслуживающих внимания положительных примеров инициативы рабочих, инженерно-технических работников в деле улучшения качества продукции, снижения ее себестоимости, повышения производительности труда. Длительное время газеты «Стахановец угля» (шахта № 4-6 гор. Киселевска), «За уголь» (шахта № 9-15 гор. Анжеро-Судженска), «Шахтер» (шахта «Красногорская» гор. Прокопьевска) не публикуют обстоятельных рассказов о том, как достигаются передовыми рабочими и коллективами лучшие результаты труда. Редколлегии этих газет не вникают в экономику своих предприятий, поверхностно знают жизнь коллективов шахт, организацию труда в передовых бригадах. И не случайно, что эти газеты не являются трибуной передового опыта. Их страницы заполняются преимущественно случайными материалами, часто не имеющими отношения к жизни коллективов, перепечатками из других газет. Освещение же социалистического соревнования, труда передовиков ограничивается опубликованием сводок и кратких информационных заметок, содержание которых сводится к перечислению фамилий рабочих и цифр, показывающих, на сколько процентов эти рабочие выполнили нормы. Важнейшие же вопросы внедрения передовой формы организации труда на шахтах — работы по графику — цикл в сутки, борьба шахтеров за лучшее использование горной техники, за повышение производительности труда, за снижение себестоимости угля не находят места на страницах этих газет.

Успешно решать задачу обобщения и распространения передового опыта невозможно без широкого авторского актива. Необходимо, чтобы многотиражная газета имела на каждом участке предприятия активных корреспондентов, привлекала к участию в газете новаторов производства, инженерно-технических работников. Редколлегиям газет следует практиковать проведение совещаний с различными группами рабочих, ставить на их обсуждение планы редакций, советоваться с передовиками производства, как лучше и понятнее рассказать читателям о ценном начинании, рационализаторском предложении. Только при постоянной и тесной связи с рабкорами, с читателями газета сможет во-время заметить и поддержать новое, прогрессивное, обобщить лучший опыт, просто и толково рассказать о нем.

Передовой опыт, начинания новаторов нередко встречают на своем пути косность и рутину. Отдельные работники, цепляясь за старое, привычное, не прислушиваются к творческим предложениям новаторов, не поддерживают передовых методов труда. Печать не может проходить мимо подобных фактов, мириться с застоем технической мысли. Обязанность многотиражной газеты — обличать таких работников, подвергать их, не взирая на чины и звания, смелой принципиальной критике.

Между тем уровень критики во многих многотиражных газетах, и особенно по вопросам внедрения передовых методов труда, все еще низок. Газеты, издающиеся на шахтах и других предприятиях, очень редко и робко критикуют тех, кто нерадивым отношением к делу, боязнью нового мешает широкому распространению стахановского опыта.

Многотиражная газета только тогда сможет стать действенной трибуной передового опыта, когда будет не только систематически обобщать лучший опыт работы и рассказывать о нем читателю, а настойчиво и страстно бороться за его внедрение на всех участках производства.

Серьезные недостатки ряда многотиражных газет в деле пропаганды передового опыта являются результатом не удовлетворительного руководства ими со стороны партийных комитетов.

Партийный комитет обязан руководить своей многотиражной газетой, повседневно контролировать ее деятельность, заботиться о повышении ее идейного и культурного уровня, о расширении и укреплении связей газеты с рабкорами.

Трудящиеся Кузбасса, воодушевленные успехами, достигнутыми советским народом в деле коммунистического строительства, настойчиво трудятся над досрочным выполнением пятилетки. Обязанность многотиражных газет — всемерно помогать им в этом, опираясь на многочисленную армию рабкоров, передовиков производства, вести систематическую пропаганду лучших методов труда, быть трибуной передового опыта.

Открытие новых зданий Московского университета имени М. В. Ломоносова

Празднично выглядела 1 сентября огромная площадь перед Московским государственным университетом имени М. В. Ломоносова на Ленинских горах. Утром здесь собрались тысячи трудящихся столицы на митинг, посвященный открытию новых зданий университета.

Стрелки гигантских часов на высотной башне МГУ приближаются к цифре 10. Секретарь Московского областного комитета КПСС тов. Н. А. Михайлов открывает митинг. Торжественно звучит Государственный гимн СССР.

От Совета Министров Союза ССР и ЦК КПСС выступает Министр культуры СССР тов. П. К. Пономаренко. Он говорит, что сооружение Дворца науки на Ленинских горах является выдающимся событием в развитии советской социалистической культуры, свидетельством неустанной заботы Коммунистической партии и Советского правительства о систематическом под'еме материального и культурного уровня нашего народа.

Слово предоставляется председателю исполкома Моссовета тов. М. А. Яснову. От имени трудящихся столицы он поздравляет строителей, профессоров, преподавателей и студентов с праздником советской культуры.

С взволнованной речью выступил на митинге президент Академии наук СССР академик А. Н. Несмеянов. На митинге выступили начальник строительства университета тов. А. В. Воронков и ректор университета академик И. Г. Петровский.

Митинг окончен. От имени и по поручению Совета Министров Союза ССР и ЦК Коммунистической партии тов. Пономаренко об'являет новые здания Московского государственного университета открытыми.

На праздник, посвященный открытию новых зданий университета, были приглашены главы посольств и миссий, аккредитованные в Москве.

(ТАСС).

Ежедневное участие в хлебозаготовках — первейший долг каждого колхоза

Успехи комбайнеров

Принимая вызов комбайнера Поросинской МТС, Томской области, Елены Королевой, комбайнер Кемеровской МТС Мария Куляева обязалась убрать на «Сталинце-6» за 30 рабочих дней 650 гектаров зерновых культур и намолотить с этой площади не менее 10 тысяч центнеров зерна.

Борясь за выполнение своего обязательства, тов. Куляева хорошо подготовила машину, провела техническую учебу с коллективом агрегата и сейчас добивается высоких показателей в работе. Агрегат тов. Куляевой убирает в день по 16—20 гектаров и намолачивает зерна по 18 центнеров с гектара. Качество уборки отличное.

К 28 августа тов. Куляева убрала около 200 гектаров и намолотила свыше 3500 центнеров зерна.

☆☆☆

БЕЛОВО. **(Корр. «Кузбасса»).** Комбайнеры Поморцевской МТС успешно соревнуются за перевыполнение дневных норм выработки. По почину орденоносцев Ивана Бобрешова и Николая Устюжанина механизаторы продлили рабочее время агрегатов до 3—4 часов ночи.

Стахановцы комбайновой уборки в ходе соревнования добились высоких показателей в работе. И. А. Бобрешов на «Сталинце-6» с начала страды убрал 364 гектара, Н. С. Устюжанин — 351 гектар. Средняя выработка за последние 10 дней у него составила 18 гектаров. На 140—160 процентов выполняют дневную норму механизаторы А. К. Смольянинов, С. Е. Обухов, В. В. Радаев, Н. П. Бобрешов.

18 комбайнеров МТС систематически перевыполняют сменные задания на косовице хлеба, из них 10 человек на 30 августа убрали от 300 до 360 гектаров каждый.

Шоферы-стахановцы

Многие коллективы предприятий и учреждений города Кемерово оказывают хлеборобам большую помощь в быстрейшем окончании уборки урожая и хлебопоставок государству.

Десятки автомашин городских организаций направлены в колхозы для вывозки зерна на заготовительные пункты. Большинство шоферов с честью выполняет свой долг, добивается высоких показателей в работе.

22 августа начал вывозить зерно из колхоза имени Молотова, Кемеровского района, шофер В. П. Танаков (завод минеральной ваты). На машине «ГАЗ-93» он вывез за 9 дней 860 центнеров.

За это же время шофер облпрокуратуры И. В. Кобылин вывез из колхоза «Искра», Кемеровского района, 72 тонны зерна. С таким же успехом работают: шофер кирпичного завода А. И. Дегтярев, шофер радиокомитета А. М. Пантелеев и многие другие.

Эти водители-стахановцы своим честным трудом способствуют осуществлению досрочного выполнения государственного плана хлебозаготовок.

В. Анисимов.

Помощь колхозам

Коллектив работников Тайгинского пункта «Заготзерно» образцово подготовился к приемке зерна нового урожая. Здесь были хорошо отремонтированы склады, под'ездные пути, весовое хозяйство. Приемочный аппарат и лаборатория укомплектованы опытными кадрами. Первые дни массовой сдачи зерна колхозами показали хорошую слаженность и четкость в работе коллектива пункта «Заготзерно».

На днях многие специалисты пункта выезжали в колхозы, где помогли хлеборобам оборудовать зерносушилку, крытые тока, механизировать очистку и просушку зерна.

К. Петров.

Передовики хлебосдачи

Колхоз «Красный строитель», Яшкинского района (председатель тов. Пронин), 25 августа выполнил план хлебопоставок государству. Вслед за ним, 28 августа, выполнила план хлебопоставок и сельхозартель «Родина» (председатель тов. Дудкин). Сейчас оба эти колхоза сдают зерно в счет натуроплаты за работу МТС.

☆ ☆ ☆

БЕЛОВО. (По телефону). Колхозы Беловского района соревнуются за досрочное выполнение государственного плана хлебозаготовок. Впереди идут сельскохозяйственные артели имени Молотова (председатель тов. Клименков) и имени Ленина (председатель тов. Вяткин).

На 1 сентября колхоз имени Молотова выполнил годовой план хлебопоставок на 67, а колхоз имени Ленина — на 60 процентов. Члены этих колхозов решили до 10 сентября выполнить свою первую заповедь перед государством и полностью засыпать семенной фонд.

Изо дня в день наращивают темпы хлебосдачи сельхозартели «Искра», «Победа», имени Хрущева и другие. Они стремятся завершить государственный план хлебозаготовок к 15 сентября.

Массово-политическая работа на уборке урожая

Колхоз имени Ворошилова — крупное, многоотраслевое хозяйство. Посевная площадь у нас составляет 5500 гектаров, а основной продовольственной культурой — пшеницей мы ежегодно засевали почти 2000 гектаров.

Чтобы обеспечить дальнейший под'ем общественного хозяйства, наша партийная организация повседневно контролирует хозяйственную деятельность правления артели. Большинство коммунистов расставлено на важные ответственные участки колхозного производства. Так, член КПСС тов. Киселев избран председателем артели, коммунисты тт. Нестеренко, Г. Ломако, Ромашкин и Дудко работают бригадирами полеводческих бригад, а т. Костянов руководит тракторным отрядом. Члены партии тт. Верно и Бровар возглавляют свиноводческую и овцеводческую фермы.

Многие коммунисты работают в полеводческих и тракторных бригадах. Такая расстановка сил дает возможность хорошо организовать социалистическое соревнование колхозников за выполнение стоящих перед сельхозартелью задач.

Уборка урожая — наиболее ответственная пора сельскохозяйственного года. Поэтому партийная организация задолго до жатвы приложила немало усилий по мобилизации сил на уборку обильного урожая, выращенного в нынешнем году. На партийном собрании, где обсуждался вопрос о подготовке к жатве, коммунисты вскрыли ряд серьезных недостатков. В частности, указывалось, что сушильное хозяйство и зерноочистительные машины не готовы к обработке зерна, плохо идет ремонт складских помещений, весового хозяйства. Партийное собрание потребовало от руководства колхоза устранить имеющиеся недостатки.

Одновременно партбюро пересмотрело состав агитколлектива. В полеводческих и тракторных бригадах были подведены итоги социалистического соревнования и заключены новые договоры на период уборки. Колхозники приняли на себя новые, повышенные обязательства. Вступили мы в соревнование с соседним колхозом имени Сталина.

Для обеспечения успеха в работе главное внимание нами уделяется сочетанию партийно-политической и хозяйственной работы. Правление артели ежедневно доводит очередные задания до бригад и добивается их выполнения. Партийная организация, контролируя хозяйственную деятельность правления и отдельных руководителей, помогает им в мобилизации масс на выполнение и перевыполнение заданий.

Итоги соревнования как в бригадах, так в целом по артели подводятся ежедневно, а результаты доводятся до сведения всех колхозников с помощью досок показателей, «боевых листков» и стенной газеты «За урожай».

С начала уборки агитаторы провели до 60 бесед на различные темы. Особый интерес у тружеников села вызвали решения пятой сессии Верховного Совета СССР, речь Председателя Совета Министров СССР товарища Г. М. Маленкова. Эти важные документы подняли трудовую и политическую активность колхозников. И здесь опять-таки пример показывают коммунисты. Высокопроизводительно трудятся члены партии А. Егоров, Л. Мирошниченко, А. Верно, Д. Дудко.

Агитаторы О. Свирид, А. Косинская, Киселев, Дудко, Бровар, беседуя с колхозниками, рассказывают о событиях в стране и за рубежом, о жизни колхоза, вскрывают недостатки работы, пропагандируют достижения лучших механизаторов и полеводов. В результате к 1 сентября колхоз выполнил план уборки зерновых почти на 36,1 процента, завершил сев озимых и сдал государству около 30 тысяч пудов хлеба.

Наши колхозники полны решимости закончить уборку к 20 сентября, а хлебосдачу — к 15 сентября.

Но было бы неправильным умолчать о серьезных недостатках в работе нашей парторганизации. Мы все еще недостаточно оперативно руководим социалистическим соревнованием. Например, выполнение договора с колхозом имени Сталина нами проверяется редко.

Недостаточную помощь нам оказывает отдел пропаганды и агитации райкома КПСС. В райкоме мало интересуются постановкой массово-политической работы среди колхозников на уборке урожая. Работники райкома не присутствуют на проводимых нами семинарах агитаторов, редко выступают с лекциями и докладами перед тружениками села.

А. ВОЙТЮК,
секретарь парторганизации колхоза имени Ворошилова, Тяжинского района.

ТОЛЬКО ОДНИ ОБЕЩАНИЯ...

Я работаю комбайнером на полях колхоза имени Молотова, Барзасского района. Наш агрегат работает в основном хорошо, что позволяет нам успешно вести уборку хлеба.

Но вот однажды мы обнаружили в картере мотора воду. Это не на шутку нас встревожило. Немедленно позвонили в МТС, чтобы прислали механика для осмотра мотора, так как ни я, ни мои товарищи не могли установить причин неисправности.

И только через 8 дней на участок прибыла «летучка». Механики осмотрели картер, заменили прокладки и уехали, заверив меня, что теперь мотор заработает. На деле же оказалось не так. Вода снова проникла в картер. И снова я сообщаю об этом в МТС, и снова оттуда ни ответа ни привета. Дорогое время идет, а мотор комбайна работает все хуже и хуже. Неужели надо ждать, когда он совсем выйдет из строя?

К. АСТАХОВ,
комбайнер.

За ширмой „объективных" причин

На полях колхоза «XII Октябрь», как и во всех других артелях Крапивинского района, в этом году вырос богатый урожай.

Однако уборка его идет крайне медленно, допускаются большие потери зерна. Когда о создавшемся положении в этом колхозе заходит речь в районных организациях, некоторые руководители, и в частности председатель райисполкома тов. Гребешев, пытаются находить этому оправдание.

— Людей там маловато, — разводит руками тов. Гребешев.

В этом ли причины отставания колхоза?

На его полях работают четыре комбайна. Но редкий день они выполняют установленные нормы выработки. Комбайн № 25 за весь сезон скосил всего лишь полтора гектара зерновых. Когда эту машину привезли в поле, колхозники недоверчиво посмотрели на нее. На каждом ухабе комбайн скрипел, а комбайнер Фолин то и дело выражал неуверенность в его работоспособности.

— Что ж, давай попробуем, — с явным сомнением в успехе сказал Фолин трактористу.

Проба для комбайна оказалась роковой. Через сотню метров Фолин дал тревожный сигнал: машина вышла из строя. Только устранили механизаторы первую неисправность, как последовали вторая, третья, а затем комбайн окончательно вышел из строя.

Помогли ли работники МТС молодому комбайнеру? Нет. Механик по комбайнам Елыкин ни разу не был в колхозе, а бригадир тракторной бригады Колчаков вообще отмахнулся от этого дела.

То и дело останавливается комбайн Кигалова. Только устранят поломку, пустят комбайн — колхозники вмешиваются в дело и запрещают косить хлеба, так как почти половина колосьев остается на полосе.

Теряя много времени из-за простоев комбайнов и тракторов, комбайнеры пытаются наверстать упущенное время в ущерб качеству. Особенно в этом отношении неблагополучно у Н. Чарухина. Чтобы ускорить движение агрегата, Чарухин косит на высоком срезе. В результате полеглая рожь остается нескошенной.

Сушилка работает с перебоями и только днем. Лишь в отдельные дни руководители колхоза организуют ночную смену.

Много теряется хлеба на токах бригад, которые не подготовились к приему и хранению зерна. В бригадах нет ни одного хорошего крытого тока, хлеб ссыпают на землю и тем самым увеличивают потери.

Таковы истинные причины плохого положения дел в колхозе «XII Октябрь».

Что касается нехватки рабочей силы, то стоит лишь внимательно познакомиться с жизнью колхоза, здешними порядками, дисциплиной, как станет ясно, что утверждения руководителей далеки от действительности. Рабочий день в колхозе обычно начинается в девятом часу утра, а в отдельные дни и того позже. Бригадиры собираются у правления колхоза, куда в это время приходят и многие колхозники. В других колхозах давно уже трудятся, а здесь только еще получают наряды.

Затем колхозники расходятся по своим рабочим местам, нередко за 10—12 километров от деревни. Поздно начатый рабочий день рано и заканчивается. Еще задолго до того, как закатится солнце, в Березовку, где расположен колхоз, со всех сторон стекаются люди. Многие из них опять вынуждены были пройти 10—12 километров.

Если сейчас не принять энергичных мер для налаживания круглосуточной работы на токах и сушилке, не организовать труд колхозников, уборка затянется, потери будут большие.

Я. СИМОНОВ.

В учебных заведениях Кузбасса начался новый учебный год.

НА СНИМКАХ: занятия во втором классе 24-й средней школы Рудничного района г. Кемерово. Урок ведет учительница А. С. СКВОРЦОВА, студенты Кемеровского горного института В. РЫНДИН, И. БОГОМАЗОВ и З. ДАВЫДОВА на занятиях в кабинете физики.

Фото П. Костюкова.

За прочные знания

Беседа с министром просвещения РСФСР И. А. КАИРОВЫМ

Закончились каникулы пионеров и школьников. За лето миллионы детей хорошо отдохнули, физически окрепли. Сотни тысяч любителей путешествий совершили экскурсии по родной стране. Десятки тысяч юных спортсменов приняли участие в шлюпочных и пеших походах, выступали в городских, областных, краевых и республиканских соревнованиях по легкой атлетике, авиамодельному, велосипедному, мотоциклетному и другим видам спорта.

1 сентября начался новый учебный год. При помощи партийных, советских, комсомольских и общественных организаций работники просвещения Российской Федерации много сделали для того, чтобы своевременно подготовить школы к занятиям, а интернаты — к приему детей.

Партия и Советское правительство неустанно заботятся о благе народа, о под'еме культуры советских людей, о росте народного образования. В нашей стране образование стало достоянием самых широких масс, а забота о подрастающем поколении — всенародным делом. Например, по государственному бюджету РСФСР на учреждения и мероприятия Министерства просвещения РСФСР ассигновано 17.856 миллионов рублей. Это составляет почти 30 процентов всего бюджета республики.

Наша страна осуществила всеобщее семилетнее образование и приступила к решению задач по введению всеобщего среднего образования. Выполняя решения XIX с'езда Коммунистической партии Советского Союза, органы народного образования разработали мероприятия по осуществлению к концу пятой пятилетки всеобщего среднего образования в школах 120 городов — столицах автономных республик, областных, краевых и крупнейших промышленных центрах Российской Федерации.

В текущем году будет построено более тысячи школьных зданий.

1 сентября в городах и селах РСФСР открылось 1119 новых средних школ. В 8—10-х классах будут обучаться 2.424 тысячи юношей и девушек. Это на 689 тысяч человек больше, чем в минувшем году.

Непрерывно растет число педагогов. К началу учебного года в городские и сельские школы РСФСР направлено свыше 62 тысяч учителей, окончивших педагогические училища, педагогические и учительские институты. В настоящее время в республике насчитывается около 800 тысяч учителей.

В летние месяцы многие учителя прошли курсы повышения квалификации. На августовских учительских совещаниях работники народного образования подвели итоги работы за минувший год и наметили мероприятия на 1953-1954 учебный год.

В этом году хорошо потрудились работники издательств и полиграфической промышленности. Учебно-педагогическое издательство Министерства просвещения РСФСР раньше срока выпустило и отправило на места 130 миллионов учебников по русскому языку, литературе, истории, физике, химии, математике, биологии, черчению, географии и другим дисциплинам. Их получают не только средние, семилетние и начальные школы, но и около трех тысяч школ рабочей молодежи и свыше 6 тысяч школ и самостоятельных классов сельской молодежи, в которых будут обучаться 860 тысяч юношей и девушек предприятий, колхозов, совхозов, учреждений и машинно-тракторных станций.

Советский Союз — одна из первых стран мира, где образование стало доступным самым широким слоям населения, где все народы учатся на родном языке. Преподавание в школах ведется более чем на 100 языках народов СССР.

Готовясь к новому учебному году, Министерство просвещения РСФСР совместно с Академией педагогических наук и при участии передового учительства разработало мероприятия для улучшения учебного плана школы, программ и учебников. Особое внимание обращено на сокращение излишнего учебного материала, на обеспечение доступности учебного материала для детей соответствующего возраста.

Выполняя задачи, поставленные XIX с'ездом партии, преподаватели школ уже в прошлом году проявили большую инициативу в осуществлении политехнического обучения. Успешно проводилась эта работа в Москве, Ленинграде, Свердловске, Ярославле, Горьком, Алтайском крае, Московской, Свердловской и других областях.

Министерство просвещения РСФСР дало ряд указаний школам по вопросам политехнического обучения. Оно должно осуществляться в процессе преподавания учебных предметов, в первую очередь физики, химии, биологии, географии, математики и черчения.

В 1953-1954 учебном году в школы должны быть вовлечены все дети, подлежащие обучению. Этот год должен явиться годом дальнейшего улучшения учебно-воспитательной работы школы, повышения качества знаний учащихся.

Работники народного просвещения, окруженные повседневной заботой и вниманием Коммунистической партии и Советского правительства, приложат все свои силы и знания к тому, чтобы из подрастающего поколения готовить культурных и образованных строителей коммунизма, беспредельно любящих свой народ, свою социалистическую Родину.

(ТАСС).

ЦИФРЫ И ФАКТЫ

Неуклонно растет сеть школ и высших учебных заведений Кузбасса, количество учащихся и студентов. В нынешнем учебном году в области в школах Министерства просвещения начали заниматься 344 тысячи детей.

☆☆☆

Школы нашей области ежегодно пополняются новыми, высококвалифицированными кадрами педагогов. В этом году на работу в Кузбасс приехало более 1000 молодых специалистов — выпускников университетов, педагогических и учительских институтов Москвы, Ленинграда, Свердловска, Минска, более половины из них получили направление в сельские районы области. Сейчас в школах Кузбасса работает около 15 тысяч учителей.

☆☆☆

Задолго до начала нового учебного года торгующие организации области во всех крупных городах организовали школьные базары для продажи учебников, географических карт, тетрадей, портфелей и т. д. Достаточно сказать, что по линии «Роскультторга» только для юных жителей Кемерово было продано различных учебных пособий на сумму около 140 тысяч рублей, что почти на 26 тысяч рублей больше, чем было продано в прошлом году.

Кемеровским облкниготоргом для школьников получено 1850 тысяч экземпляров учебников. К началу учебного года продано книг на 4,5 миллиона рублей.

☆☆☆

Начались занятия в высших учебных заведениях Кузбасса — Сибирском металлургическом институте, Кемеровском горном институте, Сталинском педагогическом и учительском институтах. Впервые в этом году открылись двери Кемеровского педагогического института, реорганизованного из Кемеровского учительского института.

В этих заведениях на первый курс в нынешнем году принято более 1000 учащихся.

ПАРТИЙНАЯ ЖИЗНЬ

Выше уровень руководства хозяйством

Партийная конференция Заводского района г. Кемерово

Настойчиво претворяя в жизнь исторические решения XIX с'езда КПСС, трудящиеся Заводского района гор. Кемерово под руководством районной парторганизации успешно борются за выполнение заданий пятой пятилетки. Они досрочно справились с государственным планом 1952 года, план семи месяцев этого года выполнен ими на 101,7 процента. Улучшая качественные показатели, коллективы предприятий района за первое полугодие 1953 года сэкономили 4700 тысяч киловатт-часов электроэнергии, 20 тысяч тонн пара и дали государству более 6,5 миллиона рублей сверхплановых накоплений. Серьезных производственных успехов добились трудящиеся азотно-тукового и коксохимического заводов, вагонного депо и ряда других предприятий.

29—30 августа состоялась IX Заводская районная партконференция. Докладчик — секретарь райкома КПСС тов. **Курзанцев** и выступившие в прениях делегаты отметили, что все эти достижения в хозяйственной жизни определены, прежде всего, возросшим уровнем партийно-организационной и партийно-политической работы. В деятельности районной парторганизации ныне строже стали соблюдаться выработанные Лениным большевистские принципы партийного руководства. Собрания коммунистов в большинстве первичных партийных организаций и пленумы райкома КПСС проводятся регулярно, причем улучшилось качество их подготовки. В результате повысилась активность коммунистов, возросла их непримиримость к недостаткам и требовательность к руководителям. Достаточно сказать, что на прошедших недавно в районе отчетно-выборных партийных собраниях выступило свыше 760 коммунистов.

На конференции, однако, меньше всего говорилось о достижениях. Памятуя, что Устав КПСС требует от членов партии не обольщаться достигнутыми успехами и всемерно развивать самокритику и критику недостатков, делегаты — участники прений указали на ряд существенных и пока еще не изжитых ошибок и промахов, имеющихся в хозяйственной жизни района, а также в постановке на предприятиях и в учреждениях партийной работы.

В центре внимания конференции стояли вопросы партийного руководства хозяйством. Как указало большинство выступающих, райком КПСС не добился ликвидации отставания в работе строительных организаций и ряда промышленных предприятий. Неудовлетворительно работают, например, кирпичный завод № 4-6, деревообрабатывающий комбинат, большинство артелей, снизились производственные темпы на заводе «Карболит». Почти все предприятия района не выполняют плана по ассортименту. Ряд заводов не справляется с заданием по снижению себестоимости продукции. На кирпичном заводе № 4-6, заводе «Карболит» и некоторых других допускаются нарушения технологической дисциплины и большие потери от брака. На большинстве предприятий нет еще должной борьбы за ликвидацию потерь сырья, материалов и электроэнергии, за укрепление трудовой и производственной дисциплины, не уделяется достаточного внимания вопросам рационализации и изобретательства, улучшения технологического процесса и т. д.

Особенно серьезной критике на конференции была подвергнута деятельность крупнейшей строительной организации Кемерово — треста № 96. В прошлом году трест выполнил государственный план строительства всего на 68 процентов, а за семь месяцев этого года — на 71,9 процента. Сроки сдачи об'ектов в эксплуатацию систематически нарушаются, стоимость строительства продолжает оставаться высокой, а качество работ низким. Такое состояние дел в тресте, говорили делегаты тт. **Налетов, Куликов** и другие, об'ясняется, прежде всего, тем, что бюро райкома партии не обеспечило выполнения решения VIII районной партконференции об улучшении работы строителей.

— Райком партии, — заявил в своем выступлении секретарь парткома треста № 96 тов. Куликов, — не изучал вдумчиво состояния партийной работы в нашей организации. Не случайно поэтому для товарищей из райкома неожиданностью явился тот факт, что коммунисты треста выразили недоверие бывшему заместителю секретаря парткома тов. Любимову и не избрали его в новый состав парткома.

Выступивший на конференции управляющий трестом № 96 тов. **Рубан** указал, что в 1954 году в Кемерово будет значительно больше строиться жилья и культурно-бытовых зданий. Уже сейчас трест должен был бы твердо знать, что именно он будет строить в будущем году. Однако ни один заказчик пока этого не сказал. Ни заказчики, ни облпроект серьезно не занимаются выдачей проектной документации. Площадки, отведенные под строительство, своевременно от старых зданий не освобождаются.

Тов. Рубан заверил конференцию, что коллектив треста сумеет преодолеть отставание и с честью справится с поставленными перед ним задачами.

Делегаты конференции тт. **Овчаренко, Сидоров, Барашкин** и другие говорили о том, что райком партии и первичные партийные организации не добились еще решительного улучшения политического образования коммунистов, а также раз'яснительной работы среди трудящихся. В ряде кружков и политшкол занятия проходили на низком идейном уровне, допускались срывы занятий. В результате часть коммунистов не закончила изучения программного материала.

— Райком КПСС и его отдел пропаганды и агитации, — сказал тов. Сидоров, — недостаточно занимались подготовкой кадров пропагандистов. Семинары пропагандистов проходили плохо, значительное число руководителей кружков и политшкол эти семинары не посещало.

В районной парторганизации было допущено также снижение уровня политической агитации. Последняя слабо увязывалась с конкретными задачами производства, не направлялась на широкий показ передовых методов труда, достижений новаторов.

Значительное место в выступлениях делегатов заняли вопросы удовлетворения материальных и культурных потребностей трудящихся. Участники прений — председатель Заводского райисполкома тов. **Миронова**, десятник коксохимзавода тов. **Лебедев**, рабочие завода «Карболит» тт. **Блинов** и **Устинова** и другие отметили, что райком КПСС и первичные партийные организации мало еще занимаются вопросами бытового устройства трудящихся, улучшением работы медицинских и детских учреждений, проходят порою мимо недостатков в деятельности торгующих организаций.

Конференция признала работу райкома КПСС за отчетный период удовлетворительной и приняла постановление, нацеливающее районную парторганизацию на всемерное совершенствование партийного руководства хозяйством, на под'ем партийно-организационной и партийно-политической работы.

Б. НЕПОМНЯЩИЙ.

И. С. ТУРГЕНЕВ

К 70-летию со дня смерти

Великий русский писатель Иван Сергеевич Тургенев прожил большую жизнь, наполненную крупными событиями, связанными с историей нашей Родины. Ему было семь с небольшим лет, когда произошло восстание декабристов, он умер в год создания первой марксистской организации — группы «Освобождение труда». В течение сорока лет своей литературной деятельности Тургенев внимательно присматривался к современной ему русской действительности. По замечательной характеристике Добролюбова, он «быстро угадывал новые потребности, новые идеи, вносимые в общественное сознание, и в своих произведениях... обращал... внимание на вопрос, стоявший на очереди...».

Периодом наибольшего расцвета тургеневского творчества были сороковые, пятидесятые и начало шестидесятых годов XIX века. «В ту пору... — как указывал В. И. Ленин, — все общественные вопросы сводились к борьбе с крепостным правом и его остатками». Тургенев рано увидел звериный оскал рабовладельческого строя: дворянин по рождению и воспитанию, он еще в отроческие годы стал свидетелем крепостнического насилия и произвола, царивших в усадьбе его матери.

Главный мой враг в эту пору, вспоминал Тургенев впоследствии, «был — крепостное право». С ним писатель «решил бороться до конца» и «никогда не примиряться». Острым оружием этой борьбы стал ряд рассказов под общим заглавием «Записки охотника». В «Записках» Тургенев смело сорвал маску с самовластных и жестоких крепостников—зверковых, стегуновых, пеночкиных и им подобных. «Никогда еще раньше, — писал о «Записках охотника» Герцен, — внутренняя жизнь помещичьего дома не выставлялась в таком виде на всеобщее посмеяние, ненависть и отвращение». Правительство Николая Палкина и сам царь расценили выход в свет «Записок охотника» как свой тягчайший промах. Цензор, разрешивший их напечатание, был уволен, а сам Тургенев — арестован и на несколько лет сослан в свою Орловскую усадьбу.

Свидетельством непрестанного роста дарования Тургенева стали шесть романов, которые были им написаны с 1855 по 1876 годы. Каждый из них ставил важную проблему современной русской действительности. В «Рудине» и «Дворянском гнезде» писатель отобразил дворянских интеллигентов, которых самодержавно-крепостнический режим обрек на бездействие, превратил в «лишних людей», страстно желающих действовать, но пораженных разладом между «словом» и «делом». Их жизнь была драматичной и безысходной. Уже создавая первые свои романы, Тургенев стремился найти положительные «сознательно-героические» натуры. Он изобразил их в романе «Накануне», написанном тогда, когда в России поднималась волна революционного движения. Роман этот был высоко оценен Добролюбовым, статья которого «Когда же придет настоящий день?» представляла собою, вопреки желанию Тургенева, блестящий образец революционной пропаганды. Тургенев, которого в это время, по выражению В. И. Ленина, «тянуло к умеренной монархической и дворянской конституции», порвал с революционной демократией и ушел из «Современника», где сотрудничал с момента основания этого журнала.

Разрыв этот мог бы кончиться трагически для Тургенева, как писателя, если бы в угоду своим либеральным убеждениям он перестал быть реалистом, правдиво отображающим русскую действительность. Этого не случилось потому, что, как признавался он сам, «точно и сильно воспроизвести истину, реальность жизни — есть высочайшее счастие для литератора, даже если эта истина не совпадает с его собственными симпатиями». Победа этой истины со всей силой сказалась в романе «Отцы и дети». Либерал и постепеновец, которому «претил мужицкий демократизм Добролюбова и Чернышевского» (В. И. Ленин), Тургенев не смог до конца принять образ разночинца, обрисовав Базарова одиноким, гибнущим, не оставляющим после себя учеников и продолжателей. Однако он блестяще показал неизмеримое превосходство разночинца над «аристократами».

В «Дыме» и «Нови» сила тургеневского реализма несколько снизилась, но не пропала. В обоих этих романах писатель обрушился с суровой критикой на скрытых и явных крепостников, мечтавших об отмене даже ублюдочных реформ 60-х годов. В романе «Новь», написанном уже в середине 70-х годов, Тургенев показал бесплодность стремлений русских народников, не знавших своего народа и оторванных от него.

До последних дней литературной деятельности Тургенев сохранил живой интерес к прогрессивным явлениям русской жизни. В цикле коротких рассказов «Стихотворения в прозе» он любовался безыскусственно-простым бытом русской деревни, восторгался добротой и великодушием русского мужика (стихотворение в прозе «Два богача»), славил героическую решимость русской революционерки («Порог»). С глубокой патриотической гордостью говорил Тургенев о родном языке: «Во дни сомнений, во дни тягостных раздумий о судьбах моей родины — ты один мне поддержка и опора, о великий, могучий, правдивый и свободный русский язык!.. Нельзя верить, чтобы такой язык не был дан великому народу!».

Писатель считал «высшим для художника счастьем» воспроизведение развития «родного народа», его физиономии, его сердечного, его духовного быта, его судеб, его великих дел. Решить эту задачу можно было только с помощью реалистического искусства, и Тургенев был убежденным реалистом. Ответственные задачи ставил он перед писателями. «Одного таланта, — говорил Тургенев, — недостаточно. Нужно постоянное общение со средою, которую берешься воспроизводить; нужна правдивость... неумолимая... полная свобода воззрений и понятий — и, наконец, нужна образованность, нужно знание!».

Сам писатель всю жизнь следовал этим принципам.

Тургенев был замечательным художником-психологом. Мастерство, с которым писатель рисовал образы своих героев, сочеталось у него со столь же совершенным мастерством действия и повествования. Изображая человека, Тургенев всегда окружал его такими людьми, в связях и столкновениях которых отражалось соотношение сил в русском обществе.

Белинский отмечал высокое мастерство Тургенева в изображении русской природы. «Его картины, — писал критик, — всегда верны, вы всегда узнаете в них нашу родную, русскую природу». Тургеневские пейзажи бесконечно разнообразны, им свойственна исключительная простота и конкретность, тесная связь с действием.

Тургенев был замечательным мастером языка. Его поэтической речи присущи правильность словаря, меткость сравнений и эпитетов, просто и легко построенные предложения.

Реалистическому мастерству Тургенева присущи мягкий лиризм и эмоциональность. Тургенев не был сатириком, но там, где ему приходилось изображать карьеристов или оголтелых реакционеров, он со всей силой разоблачения создавал яркие, запоминающиеся отрицательные образы.

Проведя много лет в Германии и Франции, Тургенев превосходно знал западноевропейскую жизнь. Он высоко ценил завоевания прогрессивной культуры Запада, пропагандировал в России Шекспира, Гете, Золя и вместе с тем разоблачал пороки буржуазной Европы. В повести «Призраки» он сатирически изобразил растленный быт буржуазного Парижа, в «Вешних водах» резко изобличил немецкое мещанство, проникнутое лицемерием и стремлением к наживе. Произведения Тургенева оказали благотворное влияние на творчество многих зарубежных писателей XIX—XX столетий.

Огромный вклад сделал Тургенев в развитие передовой русской культуры. Отмечая умеренность политических воззрений писателя, В. И. Ленин высоко ценил его как художника-реалиста, как замечательного мастера языка: «Мы лучше вас знаем,—отвечал он либералам,—что язык Тургенева, Толстого, Добролюбова, Чернышевского—велик и могуч».

Творческое наследие Тургенева живет и никогда не умрет в нашей стране. В миллионах экземпляров на десятках языков издаются его замечательные произведения.

А. ЦЕЙТЛИН,
доктор филологических наук.

В Москве закончились гастроли Новосибирского театра

Спектаклем «Чайка» А. П. Чехова закончились гастроли Новосибирского государственного драматического театра «Красный факел» в Москве. Выступления артистов Новосибирска проходили в столице успешно. Московские зрители с большим интересом просмотрели в их исполнении спектакли «Зыковы» и «Мещане» М. Горького, «Вей, ветерок!» Я. Райниса, «Песнь о черноморцах» Б. Лавренева, пьесу местного драматурга В. Лаврентьева «Кряжевы» и другие.

Бюджет нашей области

Коммунистическая партия и Советское правительство прилагают все усилия для решения главной задачи — максимального удовлетворения непрерывно растущих материальных и культурных потребностей советского народа.

Пятая сессия Верховного Совета СССР утвердила государственный бюджет на 1953 год, которым большая часть расходов предусмотрена на финансирование народного хозяйства и на социально-культурные мероприятия. Это подтверждает тот факт, что наш бюджет служит интересам народа, является бюджетом мира и процветания нашей Родины.

Местные бюджеты являются составной частью государственного бюджета и способствуют выполнению народнохозяйственного плана нашей страны.

Бюджет нашей области растет из года в год. За последние семь лет бюджет области вырос в два раза и в 1953 году достиг суммы 722 млн. рублей. Расходы на социально-культурные мероприятия за указанный период возросли больше чем в два раза, и в 1953 году составляют 632 млн. рублей.

Однако за истекшие семь месяцев нынешнего года бюджет области в целом выполнен неудовлетворительно, особенно отстают Киселевский район (председатель райисполкома тов. Смышляев), Таштагольский (тов. Шагаевский), Крапивинский (тов. Гребешев), гор. Анжеро-Судженск (председатель горисполкома тов. Моргун), Киселевск (тов Жаворонков).

На днях состоялось областное совещание финансовых работников и финансового актива области, на котором были подведены итоги работы за первое полугодие и обсуждены задачи на второе полугодие. На совещании были вскрыты причины неудовлетворительной работы по исполнению бюджета.

Социалистическое накопление — основа местного бюджета, решающий источник его дохода. От того, как выполняется план накоплений, зависит успешное исполнение доходной части бюджета и бесперебойное финансирование хозяйственного и культурного строительства. Но на этом важнейшем участке доходов имеется много существенных недостатков.

Неудовлетворительная работа облторготдела, торгующих организаций и сбытовых баз промышленности, а также слабый контроль финансовых отделов за деятельностью торгующих организаций по выполнению плана реализации и выборки фондов, своевременному представлению и оплате счетов за отгруженные товары привели к тому, что в государственный и местный бюджет за 7 месяцев недоданы многие миллионы рублей налога с оборота и отчислений от прибылей.

База «Швейсбыт» (управляющий базой тов. Широков), база «Рыбсбыт» (тов. Абрамов) и другие систематически не выполняют плана завоза товаров, предназначенных для продажи населению. А это, в свою очередь, приводит к снижению товарооборота и срывает выполнение плана налога с оборота.

Большую задолженность по налогу с оборота имеют областная контора «Заготзерно» (управляющий тов. Монастырев), «Главпарфюмер» (тов. Чиндяев) и облпотребсоюз (тов. Кибирев).

Надо помнить, что успешное выполнение плана по налогу с оборота зависит, прежде всего, от выполнения планов производства и товарооборота. Поэтому исполкомы городских и районных Советов должны заботиться в первую очередь об увеличении выпуска промышленных и продовольственных товаров, о количественном и качественном выполнении плана, снижении себестоимости продукции, издержек обращения, об экономии средств и материалов. Они должны принимать необходимые меры к тому, чтобы товары не задерживались на сбытовых базах, на базах торгующих организаций, чтобы в торговой сети всегда имелся ассортимент, пользующийся спросом у населения.

Сессия Верховного Совета СССР утвердила новый закон о сельскохозяйственном налоге, предусматривающий его значительное снижение. Общая сумма этого налога в 1953 году уменьшена на 43 процента, а в 1954 году он снизится более чем в 2,5 раза по сравнению с 1952 годом.

Правительством полностью снята вся оставшаяся недоимка сельскохозяйственного налога прошлых лет.

В целях улучшения организации труда в колхозах и укрепления трудовой дисциплины законом предусматривается, что хозяйства колхозников, отдельные члены семей которых без уважительных причин не выработали в истекшем году установленного минимума трудодней в колхозе, уплачивают налог с повышением на 50 процентов.

Новый закон о сельскохозяйственном налоге будет способствовать организационно-хозяйственному укреплению колхозов, дальнейшему развитию сельского хозяйства и повышению доходов колхозников.

По новому закону о сельскохозяйственном налоге не будет учитываться отдельно доход от посева, садоводства, а также от скота, находящегося в личной собственности населения. Налог будет исчисляться по твердым ставкам с земельных участков, находящихся в личном пользовании хозяйств колхозников, рабочих, служащих и других граждан, проживающих в сельской местности, независимо от того, какими сельскохозяйственными культурами занят участок земли.

Такой порядок обложения сельскохозяйственным налогом будет способствовать увеличению количества скота у населения и приведет к лучшему использованию приусадебных участков под более ценные и выгодные для населения и государства сельскохозяйственные культуры.

Сбор налогов — важнейшая работа финансовых органов, имеющая большое государственное и политическое значение. В настоящее время финансовые органы проводят исчисление и сбор сельскохозяйственного налога. В тех районах, где под руководством партийных и советских организаций широко и умело проводится массово-раз'яснительная работа, поступление сельскохозяйственного налога проходит успешно. Именно так обстоит в Гисульском районе, где финансовые работники вот уже несколько лет подряд ежеквартально выполняют планы по сбору сельскохозяйственного налога.

Плохо работают еще предприятия местной и кооперативной промышленности. В первом полугодии они недодали населению товаров широкого потребления больше чем на 8 млн. рублей. Руководители предприятий не вели достаточной борьбы за качество и снижение себестоимости выпускаемой продукции, за повышение производительности труда, лучшее использование основных и оборотных средств. Вследствие этого большинство предприятий не справляется с выполнением планов накоплений и обязательств перед бюджетом. Возросло количество убыточно работающих предприятий. На 1 июля в промысловой кооперации 33 артели из 190 и в местной промышленности 9 промкомбинатов из 42 закончили первое полугодие с убытком.

При достаточной обеспеченности собственными оборотными средствами отдельные руководители предприятий накапливают про запас излишние товаро-материальные ценности, отпускают в кредит готовую продукцию и материалы, незаконно обращают оборотные средства в капиталовложения. Все это приводит к образованию просроченной задолженности, к штрафам и другим убыткам из-за бесхозяйственности, в результате чего предприятия становятся неплатежеспособными.

Вне поля зрения облпромстроя (начальник управления тов. Иваненко) остается такой важный экономический показатель, как себестоимость продукции. Низкая производительность труда рабочих, большой брак продукции, пережог топлива и неэкономное расходование средств привели к тому, что себестоимость тысячи штук кирпича на заводах против плана повысилась на 24 рубля, в результате вместо накоплений предприятия работают с убытками.

В ряде районов и городов области неудовлетворительно ведется работа по государственному страхованию. Юргинский и Барзасский районы систематически не выполняют государственных планов поступления страховых платежей. Существенны недостатки в работе страховых инспекций Осинников и Киселевска по личному страхованию жизни трудящихся.

Коммунистическая партия и Советское правительство неустанно заботятся о благе народа, о всемерном улучшении его жизни и повышении культурного уровня. На народное здравоохранение в области будет израсходовано в 1953 году 300,7 млн. рублей — на 35,6 млн. рублей больше, чем в 1952 году; на народное образование будет израсходовано 285,6 млн. рублей, или на 8 млн. рублей больше, чем в 1952 году. Однако исполкомы Кемеровского и Беловского районных Советов неудовлетворительно финансируют учреждения просвещения и здравоохранения. На капитальный ремонт детских домов в Гурьевске и Киселевске отпущено пока только 6 проц. средств годовых ассигнований. В Ленинске-Кузнецком на приобретение хозяйственного инвентаря и оборудования использовано 22 процента средств, а в Анжеро-Судженске — 19 процентов. В Киселевском и Юргинском районах эти расходы совершенно не финансировались.

На областном совещании работа облфинотдела и местных финансовых органов подверглась острой критике. Облфинотдел и финансовые органы до сих пор не обеспечили контроля за поступлением государственных налогов, не проявляют необходимой настойчивости и требовательности в деле укрепления платежной дисциплины, допускают значительную задолженность по налогам и сборам.

На пятой сессии Верховного Совета СССР глава Советского правительства товарищ Г. М. Маленков в своей речи подчеркнул, что для успешного решения стоящих перед нами задач требуется основательно повысить ответственность и культуру в работе всех звеньев государственного и хозяйственного управления. Важнейшим условием для улучшения финансовой работы является повышение идейно-политического уровня и деловой квалификации финансовых кадров.

Исполкомы городских и районных Советов должны улучшить руководство всей финансовой работой, контролировать выполнение планов доходов по каждому источнику, полностью использовать средства, отпускаемые на ремонт и строительство школьных зданий, медицинских учреждений.

Финансовые органы призваны обеспечить своевременное и полное поступление средств бюджета по всем источникам, выявлять дополнительные доходы, проводить строжайший режим экономии в расходовании средств.

Успешное выполнение бюджета явится огромным вкладом в дело дальнейшего укрепления могущества нашей Родины, идущей вперед от социализма к коммунизму под испытанным руководством Коммунистической партии Советского Союза.

Е. МИЛОВ,
заведующий областным финансовым отделом.

Письма в редакцию

Почему на шахте дорогой уголь

Партия и правительство направляют все усилия на дальнейшее развитие производительных сил, повышение благосостояния и культурного уровня трудящихся. Важнейшим условием решения этой задачи является борьба за снижение себестоимости продукции, повышение производительности труда во всех отраслях народного хозяйства.

Между тем на многих угольных предприятиях Кузбасса борьба за режим экономии и бережливость идет крайне неудовлетворительно. У нас все еще много шахт, работающих с убытком. К числу их относится и шахта имени Калинина треста «Прокопьевскуголь».

Вступая в социалистическое соревнование с донецкими шахтерами, горняки шахты брали обязательство снизить себестоимость угля на один процент. Однако это обязательство не выполняется. За первое полугодие шахта дала 800 тыс. рублей убытка.

Это произошло потому, что шахта дает потребителям низкокачественный уголь и платит большие штрафы за несвоевременную отгрузку, перепростой вагонов.

Но главная причина убыточной работы кроется в том, что на шахте процветают бесхозяйственность, расточительство, не организован внутришахтный хозрасчет. Командиры производства совершенно не интересуются экономикой, не желают считать государственные деньги. Только этим и можно об'яснить тот факт, что из 24 участков и цехов план по себестоимости выполняют только 5.

Отдельные участки систематически допускают удорожание себестоимости продукции. Так, например, участок тов. Шемякина только за три месяца перерасходовал свыше 100 кубометров леса и 500 килограммов взрывчатки.

Такое же положение и на участках тт. Волкова, Матушкина и Грибанова. За первое полугодие здесь перерасходовано свыше 1500 кубометров леса и 1400 килограммов взрывчатки.

Допуская огромный перерасход лесных материалов, здесь в то же время не предпринимается мер по внедрению заменителей леса. На шахте с 1950 года лежит большое количество металлической крепи. На ее изготовление затрачены государственные деньги. Но эта крепь продолжает лежать мертвым капиталом.

На шахте совершенно никто не занимается внедрением передовых методов труда, вопросами рационализации и изобретательства. За последние полтора года здесь не внедрено ни одного предложения рационализаторов и не выплачено ни одной копейки вознаграждения новаторам производства.

До настоящего времени на шахте имени Калинина существуют карликовые цехи и участки с большими штатами, совершенно ненужные шахте. Так, например, на шахте есть цех, который именуется угольным комплексом. Здесь содержится аппарат: начальник, помощник начальника и механик. Этот штат обходится государству около 100 тыс. рублей в год. Несмотря на прямые указания треста «Прокопьевскуголь» и комбината «Кузбассуголь» об упразднении цеха, руководители шахты все-таки не решают этого вопроса.

Кроме этого, на шахте имеется так называемый цех весенних вод. Вместо 6 человек, предусмотренных по плану, здесь работает сейчас свыше 20 временных рабочих, которые используются в основном в качестве аварийной бригады. Весенние водопроводчики обходятся государству в 400 тысяч рублей в год.

До сих пор на шахте есть нерадивые руководители, которые не борются за режим экономии. Начальники участков тт. Матушкин, Шемякин и Грибанов систематически задерживают представление сменных рапортов горных мастеров. Поэтому отдел организации труда не может проверить, как на этих участках используется рабочая сила, как выполняются рабочими нормы, не знает об'ема выполненных работ, расходов фонда заработной платы.

На шахте часто допускается неправильное планирование работ. Так, третьему участку в июле был дан план произвести выемку по пласту Безымянному 7225 тонн угля за месяц, тогда как минимальная добыча на участке за это время должна составить 8500 тонн. Такое безответственное отношение к планированию привело опять-таки к значительному увеличению себестоимости угля.

Подобные факты явились результатом того, что плановый отдел шахты (пом. главного инженера по планированию тов. Беспалова) не вскрывает причин увеличения себестоимости угля, не анализирует планы работ, которые даются участкам и цехам, не рассматривает причины отклонений от этих планов.

Для того, чтобы выполнить государственный план, руководители шахты имени Калинина должны в ближайшее время устранить существующие недостатки в работе шахты. Они должны действенно бороться за снижение себестоимости угля, за систематическое увеличение угледобычи.

И. ГОЛИН,
главный бухгалтер шахты имени Калинина.

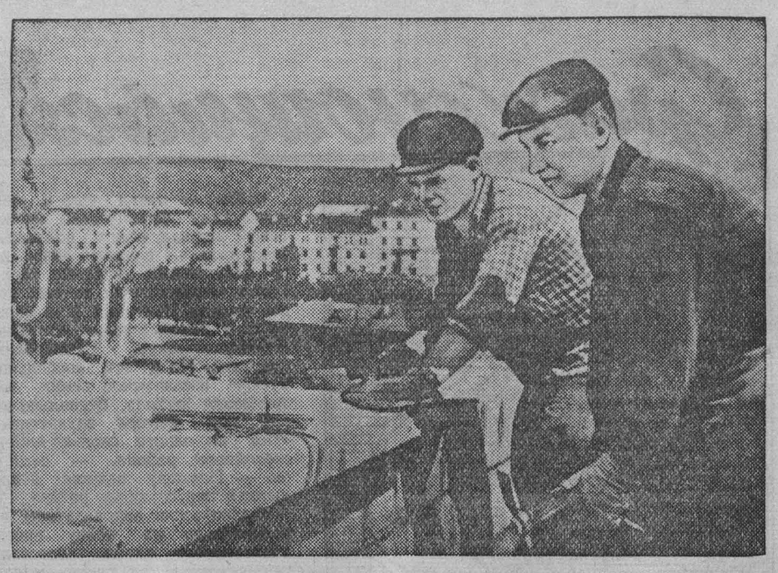

Десятки новых жилых зданий строятся в г. Сталинске.
НА СНИМКЕ: стахановцы-каменщики треста «Сталинскпромстрой» М. КОРЧАКИН и М. СТАРЦЕВ устанавливают карнизы нового дома.
Фото В. Александрова.

Проходческим бригадам — повседневное внимание

Горняки шахты № 9 треста «Молотовуголь», воодушевленные историческими решениями XIX с'езда партии, настойчиво борются за досрочное выполнение плана пятой пятилетки. Они перевыполняют план по общей добыче угля.

Но руководители шахты тт. Немлиенко и Веремей, успокоенные средними показателями добычи угля, не замечают отставания подготовительных работ. В первом полугодии текущего года план проходки выполнен на 91,6, в том числе откаточных штреков—на 83,4, квершлагов — на 75,8 процента. Не выполняется план механизированной проходки. Прогрессивные методы организации труда не осваиваются.

Во многом это об'ясняется отсутствием требовательности и правильного технического руководства со стороны начальника шахты тов. Немлиенко и главного инженера тов. Веремей. Из-за того, что на шахте своевременно не готовится очистной фронт, коллектив работает неритмично, а три участка систематически не выполняют плана.

На шахте сокращается очистной фронт. Казалось бы, что это должно серьезно обеспокоить руководителей шахты и треста, заставить их подумать об организации скоростных проходческих бригад, о создании им условий для работы. Но этого нет. Две проходческие бригады числятся скоростными, но они не выполняют установленных планов.

До сего времени, с ведома начальника шахты тов. Немлиенко, продолжается переброска рабочих из проходческих бригад в очистные забои во время так называемых «дней повышенной добычи».

Подготовка рабочего места в забоях подготовительных выработок ведется плохо. Забои своевременно не обеспечиваются порожняком и лесом, по этой причине они большей частью простаивают.

Но на шахте № 9 забыли элементарную истину. Почему вот уже который год не проходится основной штрек по пласту К-5? Потому, что инженерно-технические работники не решают сложных вопросов. Штрек должен давно быть в эксплуатации, а здесь только сейчас приступили к его проходке. Но и это делают медленно и плохо.

Партбюро шахты (секретарь тов. Шумилов) также не контролирует хода подготовительных работ. В нынешнем году эти вопросы не ставились на обсуждение партийной организации. Поэтому не случайно, что социалистическое соревнование между проходческими бригадами поставлено плохо. Показатели работы проходческих бригад до сведения рабочих не доводятся. Наглядная агитация отсутствует, беседы не проводятся. Передовые методы проходческих бригад не популяризируются.

Необходимо отметить, что управляющий трестом тов. Грачев часто бывает на шахте № 9, но он никогда не спрашивает о том, почему не выполнили подготовительные работы. Его больше интересует, почему на сегодняшний день нет выполнения плана по добыче угля.

Пора изменить отношение к подготовительным работам.

А. БРЯНСКИЙ.

ПЛОДЫ БЕСКОНТРОЛЬНОСТИ

Прошлые годы Абагурский лесокомбинат был одним из лучших поставщиков лесоматериалов шахтам и стройкам Кузбасса. В этом году он отстал и из месяца в месяц не выполняет своего производственного плана как по выгрузке леса из воды, так и по разделке крепежа. Шахты снабжаются неразделанным лесом, что, конечно, неблагоприятно отражается на их работе.

Хозяйственные руководители, партийные и профсоюзные работники лесокомбината пытаются об'яснить все это изменением структуры, в связи с переходом в другое министерство и недостатком рабочей силы. Но если разобраться, то окажется, что дело совсем не в этом. Все дело в том, что руководители комбината не пытаются преодолеть эти трудности, по существу пустили всю работу на самотек.

Парторганизация Абагурского лесокомбината стоит в стороне от контроля за хозяйственной деятельностью. 1 июля состоялось открытое партсобрание, на котором директор лесокомбината т. Малышев сделал доклад о выполнении плана за июнь и перспективах на будущее время. Коммунисты подметили существенные недостатки в работе, собрание приняло развернутое решение, но... контроль за его выполнением не осуществлен. Положение не только не улучшилось, но ухудшилось.

Профсоюзная организация в Абагуре, возглавляемая тов. Рязановым, совершенно не работает. С рабочими не проводят бесед, не читают лекций.

В Абагур, в частности на лесокомбинат, очень часто приезжают всевозможные обследователи. Они проверяют работу каждого агрегата, цеха, собирают различные сведения. За последнее время здесь побывали начальник сбыта Южкузбасстреста тов. Сайко, начальник отдела технического контроля тов. Стаценко, его заместитель тов. Кочуров, заместитель председателя райкома союза леса и сплава тов. Пилипенко и многие другие. Но от их гастролей никакой пользы нет. Пора всерьез заняться делами на Абагурском лесокомбинате и вывести его из прорыва. Шахтам и стройкам Кузбасса нужно давать много леса. И коллектив лесокомбината может с этой задачей справиться.

В. ВАСИЛЬЕВ.

ТРИБУНА ПЕРЕДОВОГО ОПЫТА

Боремся за экономию топлива

XIX с'езд Коммунистической партии призвал трудящихся нашей Родины неуклонно соблюдать режим экономии, решительно ликвидировать излишества в расходовании материалов, топлива, денежных средств, настойчиво искать, находить и использовать скрытые резервы, таящиеся в недрах производства.

В чем заключается режим экономии на транспорте? Прежде всего, в бережливом расходовании топлива. При хорошем уходе за паровозом и наблюдении за его теплотехническим состоянием на каждой машине можно сберегать большое количество угля. Известно, что в топках наших паровозов сжигается около 80 процентов угля, употребляемого на железнодорожном транспорте, а транспорт расходует около 30 процентов топлива, добываемого в стране.

Все это обязывает паровозные бригады серьезно и упорно бороться за экономное расходование угля. Бригады нашего паровоза добились в этом отношении неплохих результатов.

Какими же путями проводится режим экономии топлива на нашем паровозе?

Мы уделяем большое внимание исправному техническому состоянию паровоза, ликвидируем малейшие неполадки, которые способствуют пережогу. Постоянно изыскиваем способы улучшения теплотехнического состояния паровоза, отдельных его узлов, дающих возможность снижать расход топлива.

Чтобы добиться отличного теплотехнического состояния локомотива, мы уделяем большое внимание деталям при ремонте. Вместе с комплексными ремонтными бригадами в первую очередь стараемся ликвидировать парение, так как это, главным образом, и служит причиной пережога. Все члены бригад следят, чтобы не было парения сальников, люков, арматуры, колосниковая решетка содержалась в исправном состоянии, колосники плотно прилегали друг к другу, хорошо изолируем асбестом парораборчие трубы, цилиндры и весь котел, следим, чтобы не было течи в дымогарных, жаровых, кипятильных трубах, связях.

Известно, что увеличение диаметра конуса, хотя бы на один миллиметр, дает большой процент экономии топлива и одновременно облегчает работу паровой машины, способствует увеличению силы тяги паровоза и, следовательно, его скорости. Поэтому для экономии угля мы сделали на паровозе некоторые усовершенствования, допустимые правилами технической эксплуатации. Так, увеличив на 5 миллиметров диаметр конусных втулок и на 20 процентов арочный свод топки, заметно уменьшили расход топлива.

Увеличенный арочный свод удлиняет путь горячих газов, уменьшает засорение дымогарных и жаровых труб. Кроме того, чтобы полнее сгорало топливо при увеличении арочного свода, диаметра конусных втулок, надо держать колосниковую решетку большого сечения, постоянно поддерживать отличное техническое состояние котла. Когда топливо сгорает неполностью, то в топке образуется плотная, воздухонепроницаемая масса. Уголь, не получая достаточно кислорода, горит плохо, отсюда и пережог топлива.

Добросовестный уход за котлом позволил нам поддерживать котел в течение всего времени в отличном состоянии. Чистый котел хорошо проводит тепло, и поэтому легко достигается парообразование. Такой котел не приводит к перегреву стенок поверхности нагрева, удлиняется срок его службы

Большое влияние на расход угля имеет содержание топки, дымогарных и жаровых труб, элементов пароперегревателя. Мы на каждой промывке следим, чтобы эти узлы тщательно очищались, так как сажа и накипь являются плохими проводниками тепла.

Особое внимание обращаем на уход за поршнями и золотниками. Известно, когда кольца срабатываются, то заметно увеличивается расход воды (она вместе с паром попадает в цилиндры). Поэтому мы постоянно следим за правильной установкой золотников, благодаря этому увеличиваем скорость и силу тяги паровоза, улучшается парообразование, предотвращается буксование. Известно, что после перебуксовки паровоза поезд теряет скорость, для восстановления которой требуется дополнительный расход угля.

Правильное ведение поезда по участку, максимальное использование его мощности и выгоднейший подбор отсечки реверсом вошли в основу работы наших бригад. Все это вместе взятое дает нам возможность сократить расход топлива на 20—25 процентов против нормы.

В дни соревнования в честь Дня железнодорожника наш коллектив с честью выполнил принятые обязательства. За три месяца благодаря применению топливных отходов в виде изгари и тощих углей нами сэкономлено свыше 87 тонн топлива.

Сейчас мы дали слово сэкономить в текущем году не менее 150 тонн топлива. Свое обязательство выполним.

В. КАЦЕРИКОВ,
старший машинист паровоза депо Белово.

На темы дня

Своевременно подготовиться к зиме

Забота о людях — священная обязанность советского руководителя, какой бы он пост ни занимал. Но, к сожалению, у нас еще встречаются факты бездушно-бюрократического отношения к запросам и нуждам трудящихся.

Жильцы дома № 65 по ул. Ленина в г. Осинники не раз просили городской отдел коммунального хозяйства помочь им в ремонте дома. Крыша дома, в котором они живут, прогнила, во время дождя вода протекает и заливает квартиры.

Казалось бы, горкомхоз должен был принять меры и еще летом отремонтировать свой дом. Но этого, к сожалению, не случилось. На законные просьбы жильцов зав. горкомхозом и начальник жилищно-коммунального отдела ответили как истинные бюрократы:

— Не угодно вам жить в таком доме, ищите себе другой.

Наступила осень, недалеко зима, а дом так и остался неотремонтированным.

Несколько лет подряд работники почтового отделения на ГРЭС в г. Кемерово просят Центральный райисполком предоставить им другое помещение, так как существующее пришло в полную ветхость.

— Я, — пишет в редакцию газеты начальник отделения тов. **Язева**, — работаю седьмой год в этом помещении, и не было ни одного дня в зимний период, чтобы почтальон, придя с участка, мог согреться. Работать приходится в перчатках. Замерзают даже чернила. Передавать телеграммы на аппарате невозможно.

Центральному райисполкому г. Кемерово все это известно. Что же он предпринимает? Обещает. Обещает вот уже несколько лет. Но едва ли согреют работников почтового отделения и нынешней зимой эти обещания.

Жилые дома №№ 9, 11, 13 и др. на улице Белякова в Кемерово плохо снабжаются водой. Водоколонка, расположенная по соседству, на Вокзальной улице, с 11 часов утра до 6 часов вечера не работает. Почему бы горисполкому не побеспокоиться, чтобы сотни жителей двух улиц в любое время имели воду?

— Для работников треста «Прокопьевскуголь», — пишут читатели тт. **Кирюхина, Судакович, Иванов** и другие, — построен хороший многоэтажный дом. Кажется, все в этом доме предусмотрено, но вот куда поместить запас овощей на зиму и топливо, об этом, как видно, никто не подумал. Не позаботился и Прокопьевский горисполком, который разрешил Книготоргу занять подвальное помещение нового дома под склады.

Факты, сообщаемые в редакцию газеты читателями, говорят о том, что некоторые руководители не проявляют должной заботы о нуждах трудящихся, упускают лучшие сроки подготовки к зиме.

Время идет. Зима не за горами. Руководители предприятий и учреждений городов и рабочих поселков должны принять все меры к тому, чтобы в оставшееся время отремонтировать жилые дома, помещения учреждений и культурно-бытовых предприятий.

Забытые витрины

Газетная витрина — наиболее простая и доступная форма пропаганды. Поэтому она широко используется нашими предприятиями и учреждениями. На улицах и в скверах, в заводских цехах и клубах Кемерово установлено около 40 газетных витрин. Большая часть из них хорошо оборудована и находится под контролем специально выделенных людей, которые вывешивают свежие номера газет.

Неплохо оформлены газетные витрины у здания облисполкома, где вывешивается несколько газет: «Правда», «Известия» и «Кузбасс». Регулярно меняются газеты на витринах управления комбината «Кузбассуголь».

У проходной двери завода «Карболит» установлена небольшая газетная витрина. На ней регулярно вывешиваются свежие номера областной газеты «Кузбасс». И когда рабочие выходят после смены с заводского двора, то они не редко останавливаются, чтобы прочитать последние известия о жизни нашей страны.

Но есть и такие витрины, в которых висят пожелтевшие от дождей и солнца газеты. И это чаще всего в самых многолюдных местах города: на вокзале, в городском саду, у театров. Возле кинотеатра «Москва» имеется газетная витрина. Но состояние ее неприглядное — выбиты стекла и нет в них газет.

В зале ожидания вокзала висит номер газеты «Известия» двухнедельной давности, а витрина на улице пустует совсем.

Беспризорна газетная витрина также и у под'езда горисполкома.

Работники этих учреждений мало уделяют внимания газетным витринам.

И. ТИТОВ.

ПО СЛЕДАМ НЕОПУБЛИКОВАННЫХ ПИСЕМ

В редакцию поступила жалоба М. М. Логуновой на то, что ее сын уклоняется от выплаты алиментов на ее содержание. В течение года престарелая мать не могла добиться помощи и от прокуратуры Мысковского района. На запрос редакции по этой жалобе исполняющий обязанности прокурора Мысковского района тов. Каран сообщил, что им дано указание по месту работы И. Логунова об удержании 50 процентов его зарплаты в пользу матери, для погашения задолженности по исполнительному листу.

☆☆☆

О больших недостатках в постановке воспитательной работы в общежитиях молодых рабочих Бачатского угольного разреза сообщалось в письме, поступившем в редакцию. На запрос редакции по данному письму заместитель управляющего трестом «Беловуголь» тов. Воробьев сообщил, что факты, изложенные в письме, подтвердились.

За непринятые меры к наведению порядка в общежитиях и по организации культурно-воспитательной работы в них наложено административное взыскание на начальника угольного разреза тов. Уфимцева, его заместителя тов. Котлубовского и на воспитателя общежития т. Липокурову. Для пополнения мебели, на приобретение радиорепродукторов разрезу отпущено 50 тысяч рублей.

Начальнику ОРС'а т Швецову предложено улучшить торговлю и работу столовых на разрезе.

Творческую мысль — на службу шахтерам

Пятый пятилетний план развития народного хозяйства нашей страны предусматривает дальнейшее увеличение темпов промышленного развития Кузнецкого бассейна.

Задача инженеров и ученых нашей области — в ближайшее время вооружить промышленность новой передовой техникой, максимально механизировать трудоемкие процессы производства. В первую очередь это относится к ученым, работающим в угольной промышленности.

В технологии добычи угля в Кузбассе за последнее время произошли коренные изменения. В настоящее время завершена механизация зарубки, выемки, доставки и откатки угля. Накануне завершения — механизация навалки угля. На большинстве шахт производится внедрение комплексной механизации на основе широкого применения новых усовершенствований, машин и механизмов.

Угольщики Кузбасса перестраивают свою работу на основе цикличной организации производства. Внедрение новой техники и перевод забоев на цикличную организацию производства требуют от работников угольной промышленности повышения культуры в работе, более полной мобилизации всех внутренних ресурсов шахт, внедрения прогрессивных норм и передовых приемов труда.

Важную роль в подготовке инженерно-технических кадров, повышении их квалификации, в деле внедрения на шахтах новой техники, пропаганды передовых методов организации труда и производства должно сыграть Кемеровское областное отделение Всесоюзного научного инженерно-технического горного общества (ВНИТОгорное).

Инженерно-технические работники угольной промышленности Кузбасса, входящие в состав ВНИТОгорное, основной задачей ставят решение новых проблем в угольной промышленности, организацию обмена научно-техническим опытом и внедрение в промышленность новой техники, передовых методов труда.

За три года своей работы Кемеровское областное отделение общества превратилось в широкую организацию инженеров, техников, научных работников, стахановцев и новаторов.

Сейчас отделение ВНИТОгорное об'единяет 12 городских и районных отделений. Количественно растут и значительно улучшают свою работу низовые организации. В число членов общества принято более 2500 человек. Среди них 19 научных работников — кандидатов и докторов наук, более 900 инженеров и техников, свыше 800 новаторов производства.

Члены общества — активные участники и организаторы социалистического соревнования шахтеров Кузбасса за досрочное выполнение пятилетнего плана добычи угля, успешное ведение строительных работ и улучшение всех качественных показателей.

За три года члены областного отделения ВНИТОгорное прочитали около 700 лекций на технические и экономические темы.

Членами общества было написано и издано более 42 брошюр и показательных карт о передовых методах работы в угольной промышленности. Наиболее интересными являются брошюра проходчиков тт. Валеева и Шишкина «Скоростное прохождение бремсберга на шахте «Журинка-3», брошюры бригадиров проходческих бригад Новгородцева и Сизых, заместителя начальника горно-технической инспекции тов. Курмеи «О проветривании шахт Кузбасса» и многие другие.

Кемеровское областное отделение провело ряд научно-технических конференций.

Большое значение имело научно-техническое совещание по внедрению новой техники для закладки выработанных пространств на шахтах Кузнецкого угольного бассейна. В работе этого совещания приняло участие свыше 700 инженерно-технических работников. В ноябре прошлого года в г. Прокопьевске состоялась конференция, на которой были обсуждены пути совершенствования щитовой системы и перспективы ее применения в Кузнецком бассейне. Научные работники Кузбасса провели также совещание, посвященное передовым методам строительства шахт и обогатительных фабрик в Кузбассе.

Особенно важную роль для связи научных работников с новаторами производства сыграла организованная областным отделением научно-техническая конференция по обобщению передовых методов труда. В работе конференции участвовало более 600 инженеров, научных работников, новаторов угольной промышленности и студентов горного института.

Городскими и районными отделениями ВНИТОгорное проведено 47 технических совещаний на темы: «Передовые методы скоростного прохождения подготовительных выработок», «Новые виды крепления подготовительных выработок», «Опыт скоростного прохождения полевых штреков и квершлагов», «Передовые методы работ по графику — один цикл в сутки», «Механизация крепления в очистных забоях», «Внедрение дистанционного управления механизмами и автоматизация их работы», «Опыт работы лауреатов Сталинских премий — угольщиков Кузбасса» и другие.

Некоторые члены общества награждены почетными грамотами Всесоюзного совета научных инженерно-технических обществ. Денежные премии получили члены Кемеровского городского отделения общества В. С. Попов, Г. М. Пахомов и Н. С. Аранович за выполненную работу по дренированию водоносных галечников на полях шахт треста «Кемеровоуголь». Отмечена премией работа членов общества П. Т. Филимонова и С. Т. Петрова из Осинниковского городского отделения «Теоретическое обоснование возможности подачи воздуха одной высоконапорной установкой в забои тупиковой выработки длиной от 500 до 3000 метров».

Областное отделение проводит среди членов общества научно-технические доклады, которые направлены на решение задач, связанных с внедрением в производство горных комбайнов, погрузочных машин, на решение вопросов, связанных с организацией цикличной работы.

Областное отделение ВНИТОгорное оказывает содействие членам общества в научной работе и привлекает их к участию в проводимых научных конкурсах. В результате члены горного научного общества нашей области на прошедшем Всесоюзном конкурсе по системам разработки получили первые премии. Среди них горные инженеры тт. Ковачевич, Новицкий, Кокорин.

Для инженерно-технических работников Кузбасса организуются высококвалифицированные лекции и консультации, способствующие повышению их деловой квалификации и научного уровня. Так, например, в настоящее время 22 инженера Кузбасса готовятся к защите кандидатских диссертаций. Среди них — Герои Социалистического Труда генеральные директора III ранга П. И. Кокорин и П. М. Ковачевич, председатель Кемеровского отделения ВНИТОгорное В. Г. Кожевин и др. Инженер П. И. Кокорин, например, уже закончил работу на соискание ученой степени кандидата технических наук на тему «Анализ систем разработки, применяемых на крутопадающих пластах мощностью 3—5 м в Прокопьевско-Киселевском районе Кузбасса».

Ко Дню шахтера областное отделение ВНИТОгорное выпустило ряд брошюр и показательных карт по изучению и распространению передовых методов труда. Работа общества многогранна. Она помогает угольщикам Кузбасса повышать темпы добычи угля, осваивать передовую технику, внедрять рациональную технологию угледобычи. Неуклонный технический прогресс, все возрастающие масштабы по развитию угольной промышленности Кузбасса пред'являют повышенные требования к научным инженерно-техническим кадрам и новаторам производства.

Однако работа Кемеровского отделения научного горного общества не отвечает полностью этим требованиям. К недостаткам деятельности общества относится, в первую очередь, слабая работа городских отделений. Необходимо, чтобы правления городских отделений более творчески руководили деятельностью отраслевых секций, заботливо поддерживали инициативу рядовых членов общества.

Кемеровское и Ленинск-Кузнецкое городские отделения совсем не организовали отраслевых секций, слабо проводят работу по привлечению в общество новых членов, недостаточно ведут пропаганду технических знаний. Члены общества этих отделений мало выступают с лекциями и докладами перед рабочими, неудовлетворительно занимаются издательской деятельностью по распространению передовых методов труда на угольных предприятиях. Слабо привлекаются к работе научного общества инженерно-технические работники и стахановцы производства в Мысковском районном отделении ВНИТОгорное.

Большой упрек можно сделать научным сотрудникам институтов Кузбасса. Они все еще недостаточно занимаются такими насущными проблемами, как совершенствование систем углеразработки, добыча угля открытым способом, внедрение цикличной организации производства.

Сейчас областное отделение ВНИТОгорное готовит совещание по вопросам обогащения угля в Кузбассе, на котором с докладами выступят инженеры и научные работники тт. Шмамович, Бородулин, Григорьев и другие.

Наша задача — помочь инженерно-техническим кадрам и новаторам производства овладеть новой техникой и двигать ее вперед, повседневно повышать идейно-политический и научно-технический уровень членов научного общества.

Профессор Т. ГОРБАЧЕВ,
зам. председателя Кемеровского областного отделения ВНИТОгорное.

ПЕРВЫЕ ДНИ ЗАНЯТИЙ

Антонина Полозова.

ШКОЛА

Сентябрь опять у нас в гостях,
А небо, как весною, сине.
И лишь легонько шелестя,
Листва срывается с рябины.
А тополя и не узнать,
С тех пор, как всем сажали классом,
Прошло пять лет. И я опять
Стою у школы ранним часом.
Чуть-чуть робея, снова я
Иду знакомым коридором.
Родная, шумная семья,
Уроки, перемены, споры.
Вот класс, в котором первый раз
Я прочитала слово — Ленин.
В то время вырастал Кузбасс,
Одевшись в новых парков зелень.
Дома-дворцы сомкнулись в ряд,
Витрины пламенеют солнцем,
Но мне о многом говорят
Той школы узкие оконца,
Где небольшой уютный зал
Свидетель первых был волнений,
Где первый вешний луч упал
На первое стихотворенье.
И нежность в сердце не избыть
Мне к школе старенькой бесспорно,
Где научились мы любить
Отчизны светлые просторы.
Сентябрь. И снова школа нас
Встречает радостной тревогой,
Но я вхожу сегодня в класс
Не ученицей — педагогом.

В металлургическом институте

СТАЛИНСК. **(Корр. «Кузбасса»).** Начались занятия в Сибирском металлургическом институте имени С. Орджоникидзе. Институт хорошо подготовился к новому учебному году. Лаборатории пополнились различным оборудованием, увеличился состав преподавателей. Многие лекции читают молодые научные работники доцент кандидат математических наук В. Х. Соболев, кандидат химических наук А. С. Мамулов.

В нынешнем учебном году в институте занимаются десятки бывших производственников, закончивших школы рабочей молодежи. Среди студентов — знатные стахановцы предприятий Кузбасса, Алтая и Дальнего Востока — сварщик обжимного цеха Кузнецкого металлургического комбината В. Буренин, прокопьевский горняк В. Гладышев, слесарь А. Шевкунова, токарь В. Щербатых и другие.

Среди студентов института можно увидеть шорца В. Арбочакова, поступившего на отделение разработки пластовых рудных месторождений, эвенка Ю. Агито, избравшего специальность электрометаллурга, и представителей других национальностей нашей Родины.

На вечернее отделение Сибирского металлургического института поступило 200 рабочих Кузнецкого металлургического комбината.

Рабочие учатся

ТОПКИ. **(Корр. «Кузбасса»).** 1 сентября в железнодорожной школе рабочей молодежи начало заниматься около 500 человек. Это — почти втрое больше, чем в прошлом году.

В школе открыли дополнительно еще семь классов. Кроме того, на станциях Предкомбинат и Кемерово впервые начали работу филиалы Топкинской школы рабочей молодежи. При школе открыто дневное отделение.

Интересно прошел первый урок русского языка в седьмом классе «Б». Его вела выпускница Горьковского университета Лина Сергеевна Олех. С первого же урока она уделяет особое внимание повторению материала, практическим работам по правописанию, разбору предложений.

У доски — токарь завода противопожарного оборудования Владимир Алексеев. Быстро написав на доске предложение, он рассказывает о его составе, о главных и второстепенных членах.

А в это время в 7-м классе «В» учительница Е. П. Волкушева об'ясняла новую тему «Англия и Франция в XI-XIII веках».

Шефство над первоклассниками

Пионеры трех пятых классов Кемеровской 41-й женской школы пришли приветствовать первоклассниц. На торжественной встрече пионеры взяли шефство над первоклассницами и обещали помогать им в учебе.

Школа хорошо подготовилась к приему учащихся. Капитально отремонтированы и обставлены цветами, украшены лозунгами и плакатами классные комнаты и кабинеты. Впервые открыт актовый зал на 300 мест. В нем установлена школьная киноаппаратура. У ребят будет свое кино.

Новые учебные кабинеты

В 7-м классе «А» женской школы № 4 состоялся урок химии в специальном химическом кабинете. Это один из лучших учебных кабинетов в Кемерово. В нем, кроме приборов и химических реактивов, много коллекций различных полезных ископаемых Кузбасса, собранных самими учащимися.

Прекрасно оборудованный биологический кабинет получили в этом году учащиеся 5—9-х классов. В кабинете много наглядных пособий, дикорастущих и культурных растений. В кабинете прошли первые уроки по ботанике.

Снова за парты

БЕЛОВО. **(Корр. «Кузбасса»).** Учебный год в школах города начат организованно. В школе № 80 открыты девятые классы. Дальнейшее развитие получили школы рабочей молодежи: семилетние преобразованы в средние. Теперь в них обучается свыше 600 молодых рабочих.

Дети шахтеров в поселке Бачатского разреза получили к 1 сентября хороший подарок—типовое здание семилетней школы.

Лучше других в Беловском районе подготовлена к новому учебному году средняя школа в селе Бачаты. При школе открыт интернат для учеников соседних деревень.

Сражающийся ВЬЕТНАМ

Вчера исполнилась восьмая годовщина провозглашения Демократической Республики Вьетнам. Вьетнамский народ завоевал свою независимость в героической борьбе с японскими оккупантами. Очаг народного сопротивления захватчикам, возникший на севере страны еще в начале японского вторжения в Индо-Китай в 1942 году, постепенно распространялся на юг. Районы, освобожденные от захватчиков, послужили базой для развертывания мощного национального освободительного движения вьетнамского народа.

Разгром агрессивного японского империализма, осуществленный при решающей роли Советской Армии, явился важнейшим фактором, обеспечившим народу Вьетнама возможность добиться независимости. Воодушевленные славными победами Советского Союза, народные массы Вьетнама под руководством Партии трудящихся подняли в августе 1945 года вооруженное восстание против японских захватчиков и их лакеев — вьетнамских квислингов. Августовская народная революция победила, и 2 сентября 1945 года над Вьетнамом величественно взвилось алое полотнище с золотой звездой — флаг демократической республики, в состав которой вошли бывшие французские колонии — Аннам, Тонкин и Кохинхина.

Покончив с колониальным рабством, вьетнамский народ с невиданным энтузиазмом приступил к строительству нового демократического государства. Но международная реакция вскоре обрушилась с огнем и мечом на молодую республику. При широкой поддержке Вашингтона французские империалисты развязали против демократического Вьетнама агрессивную войну, стремясь снова сделать его своей колонией.

Восемь лет Демократической Республики Вьетнам — это восемь лет героического вооруженного сопротивления вьетнамского народа империалистическим поработителям. В ходе этой борьбы народ Вьетнама не только отстоял свои демократические завоевания, но и поставил французских империалистов перед лицом полного военно-политического провала. В горниле войны выросли и закалились вооруженные силы республики. Ныне вьетнамская Народная армия — это высокобоеспособная регулярная армия, тесно координирующая свои боевые действия с мощным партизанским движением в тылу противника.

И хотя французские колонизаторы располагают в Индо-Китае почти полумиллионной военной машиной, хотя они имеют большое превосходство в вооружении и снаряжении, военная инициатива прочно находится в руках Народной армии Вьетнама, полностью сковавшей силы врага и наносящей захватчикам один сокрушительный удар за другим. Французские колонизаторы уже изгнаны более чем с $^9/_{10}$ территории Вьетнама, от их ига освобождены 20 миллионов человек из общего населения страны в 22 миллиона. Под контролем колонизаторов находятся теперь лишь города на побережье Южно-Китайского моря и в зоне Трансиндокитайской железной дороги.

«...Мы, — писал еще в прошлом году французский буржуазный журнал «Аннэ политик и экономик», — владеем лишь тремя небольшими кусками территории, окруженными со всех сторон силами Вьетмина (так французские колонизаторы называют Демократическую Республику Вьетнам). Но и эти «небольшие куски» вьетнамской земли, как признавал журнал, буквально горят под ногами захватчиков. «Нет ни одного сколько-нибудь спокойного района, — сетовал он. — Повсюду ведется непрерывная партизанская война».

Французские колонизаторы израсходовали на войну против вьетнамского народа колоссальную сумму в три тысячи миллиардов франков. Они ежегодно теряют десятки тысяч солдат и больше офицеров, чем могут выпустить все военные училища Франции. Однако попытки французского командования в Индо-Китае хотя бы стабилизировать позиции своих войск (о расширении зоны контроля уже нет и речи) терпят провал. Французский экспедиционный корпус, пишет американский журнал «Лайф», оказался «запертым в блокгаузах и горных постах и почти не двигается. Днем он упорно патрулирует некоторые дороги, связывающие один блокгауз с другим. Ночью берут верх вьетнамские патрули: они даже собирают налоги и проводят вербовку в свою армию в городах, находящихся в руках французов».

Не лучше оценивают свое положение в Индо-Китае и сами французские колонизаторы. Даже среди тех, кто еще недавно кричал, что «дни Вьетнама сочтены», теперь воинственные призывы сменились горькими признаниями. Характерно в данном отношении недавнее заявление главнокомандующего французскими вооруженными силами в Индо-Китае генерала Наварра. «Я, — сказал генерал, — должен констатировать, что вот уже два года, как мы отступаем. Красные пятна наступления Вьетмина распространяются все дальше. Никогда еще его боевые силы не были столь велики...»

Вынужденные расписаться в собственном бессилии, правящие круги Франции пытаются укрепить свои позиции в Индо-Китае за счет вмешательства Соединенных Штатов. Американские вооружение и доллары являются, по выражению вьетнамской газеты «Народ», «теми подпорками, на которых держится французская военная машина во Вьетнаме». Но, «подпирая французскую военную машину», империалисты США все шире используют ее в своих агрессивных целях. Американская военная миссия фактически осуществляет руководство операциями французских войск. «Юнайтед стейтс стил корпорейшн», «Калтекс ойл», «Флорида фосфат» и другие американские компании хозяйничают в в экономике районов Индо-Китая, еще находящихся под властью французов. Иными словами, как указывает французская демократическая печать, «война во Вьетнаме все больше превращается в американскую войну французскими руками».

За последнее время в Индо-Китае побывало немало американских высокопоставленных политических и военных деятелей. Вслед за бывшим кандидатом в президенты от демократической партии Стивенсоном, Сайгон посетил главнокомандующий вооруженными силами США на Дальнем Востоке генерал Кларк. За ним последовал генерал-лейтенант О'Даниель—командующий американскими сухопутными силами в районе Тихого океана. И все такие «визиты», как передавало Вьетнамское информационное агентство, преследовали одну цель: поставить войну во Вьетнаме под непосредственный контроль США, купить французское пушечное мясо за американские доллары.

Сообщая о тайном франко-американском соглашении по вопросу продолжения войны в Индо-Китае, консервативная французская газета «Монд» недавно писала: «Экспорт французских солдат в Индо-Китай в обмен на доллары — иначе нельзя охарактеризовать эту схему — является основой наших нынешних отношений с США».

Особое внимание в Вашингтоне уделяют расширению американского влияния на созданные французскими колонизаторами в Индо-Китае марионеточные «правительства» Вьетнама и других районов страны. По меткому выражению газеты «Либерасьон», они теперь такие же американские агенты, как и Ли Сын Ман в Южной Корее.

Но к каким бы маневрам ни прибегали империалисты, безнадежность их захватнических планов во Вьетнаме становится все более очевидной. Источником силы и непобедимости Демократической Республики Вьетнам является всенародная поддержка того правого дела, за которое она борется. Известно, что сила и размах национально-освободительного движения определяются степенью участия в нем широчайших народных масс. Вьетнам служит тому ярким примером. В едином национальном фронте Льен-Вьет об'единены миллионы вьетнамских патриотов — рабочих, крестьян, интеллигенции, мелкой буржуазии. Руководящей силой этого фронта является Вьетнамская партия трудящихся, насчитывающая в своих рядах 700 тысяч членов.

Другим источником силы и крепости Демократической Республики Вьетнам являются те глубокие политические и экономические преобразования, которые уже были осуществлены или осуществляются в стране. Введение демократической конституции, создание народных органов власти, демократическое законодательство о труде, распределение земель французских колонизаторов и предателей среди крестьян—таковы конкретные формы этих преобразований. Они позволили вьетнамскому народу добиться значительных достижений в развитии промышленности, сельского хозяйства, культуры.

Рабочий класс идет в авангарде строителей молодой республики. Героическими трудовыми усилиями рабочих в трудных условиях военного времени демократический Вьетнам добился бесперебойного снабжения фронта и все полнее удовлетворяет потребности гражданского населения.

За годы народной власти изменилось лицо вьетнамской деревни. На призыв Партии трудящихся: «Ни одного вершка заброшенной земли!» крестьянство республики ответило широким развертыванием патриотического движения за повышение урожайности. В этом году крестьяне Вьетнама добились новых значительных успехов. Они собрали урожай в среднем на 10 процентов выше плановых наметок. Значительно увеличилось поголовье скота и птицы. Это значит, что народная армия, население республики получат еще больше продуктов питания.

Замечательны успехи республики в области культуры. При французском колониальном режиме свыше 90 процентов населения Вьетнама было неграмотно. За сравнительно короткий срок демократическое правительство Вьетнама, возглавляемое Хо Ши Мином, покончило с этим позорным наследием прошлого. 14 миллионов вьетнамцев — две трети всего населения — выучилось за годы народной власти читать и писать. В стране есть уже немало провинций сплошной грамотности.

На освобожденной территории Вьетнама введено обязательное начальное образование. Школа первой ступени с четырехгодичным сроком обучения имеется сейчас почти в каждой вьетнамской деревне. В стране открыт первый университет, создан ряд других высших учебных заведений, действуют сельские театры, издаются десятки газет и журналов. Национальная культура стала достоянием широких масс вьетнамского народа.

Свободолюбивый народ Вьетнама отмечает восьмилетие своей демократической республики, полный решимости отстоять ее свободу и независимость. Его вдохновляет великая победа героического корейского народа и доблестных китайских народных добровольцев, крупный успех всего лагеря мира, добившегося торжества духа переговоров в Корее. «Вслед за перемирием в Корее должно последовать прекращение войны в Индо-Китае» — этот лозунг звучит на всех языках, выражая волю народов добиться, чтобы мир и счастье пришли и во Вьетнам.

В. ХАРЬКОВ.

Итоги боевых действий вьетнамской Народной армии за 7 лет

ПЕКИН, 29 августа. (ТАСС). Как передает агентство Синьхуа, генеральный штаб вьетнамской Народной армии опубликовал коммюнике, в котором говорится, что с 19 декабря 1946 г. по 28 июля 1953 г. было выведено из строя 281.341 вражеских солдат и офицеров, в том числе убито 217.730, из которых 1.491 офицер; и сдались или взяты в плен 63.611, из которых 174 офицера.

Захвачено 66.265 винтовок, 714 минометов, 136 артиллерийских орудий, 92 грузовика, 15.629 пулеметов, 260 ружей «Базука» и др. Сбито 242 самолета, повреждено 263 судна, подбито 160 артиллерийских орудий, выведено из строя 220 паровозов, 788 железнодорожных вагонов, 5712 танков, бронеавтомобилей и грузовиков, 107 пароходов и уничтожено 4.110 тонн боеприпасов.

Борьба за ликвидацию неграмотности

ШАНХАЙ. (ТАСС). Как сообщает Вьетнамское информационное агентство, в обзоре вьетнамского управления народного образования за истекшие полгода указывается, что все больше и больше трудящихся, особенно представителей трудового крестьянства, посещают школы по ликвидации неграмотности и повышению образования.

По неполным данным, исключая южную часть Центрального Вьетнама и Южный Вьетнам, по 30 июня во Вьетнаме открыто: 18 рабочих школ, в которых обучается 1500 рабочих, крестьян, руководящих работников и передовиков соревнования; 9.410 начальных курсов, на которых учится 175 тысяч человек. Кроме того, работает 8.600 дополнительных курсов по повышению образования, которые посещает 213 тысяч человек.

К перемирию в Корее

ПЕКИН, 1 сентября. (ТАСС). Корреспондент агентства Синьхуа передал 31 августа из Кэсона:

На сегодняшнем заседании военной комиссии по перемирию в Корее старший член корейско-китайской стороны генерал-лейтенант Ли Сан Чо заявил командованию Об'единенных наций второй решительный протест против открытой помощи и поддержки, оказываемой командованием другой стороны чанкайшистским агентам в их попытках насильственно задержать пленный персонал корейско-китайской стороны в лагерях военнопленных, находящихся под контролем командования другой стороны.

Генерал Ли Сан Чо потребовал, чтобы другая сторона немедленно положила конец этим подрывным действиям и удалила из лагерей военнопленных всех лисынмановских и чанкайшистских агентов; он заявил также, что командование другой стороны будет нести полную ответственность за серьезные последствия, вытекающие из действий этих агентов.

Старший член комиссии, представляющий командование Об'единенных наций, генерал-майор Брайан заявил, что он передаст этот решительный протест корейско-китайской стороны соответствующим властям.

На этом же заседании генерал-лейтенант Ли Сан Чо осудил допускаемые другой стороной нарушения международной практики Женевской конвенции и условий соглашения о перемирии в Корее, выражающиеся в открыто заявленном намерении задержать в качестве заложников большое число корейских и китайских военнопленных, подлежащих немедленной непосредственной репатриации. Он потребовал, чтобы другая сторона дала определенный ответ на вопрос о том, готова ли она, в соответствии с соглашением о перемирии, репатриировать всех корейских и китайских военнопленных, которых она пытается задержать.

Генерал-майор Брайан заявил, что все корейские и китайские военнопленные, которые настаивают на репатриации, будут репатриированы непосредственно. Однако он все же не дал определенного ответа на вопрос о репатриации лиц, конкретно указанных генерал-лейтенантом Ли Сан Чо. Ли Сан Чо указал, что неизменная позиция корейско-китайской стороны заключается в том, что непосредственной репатриации подлежат, в соответствии с соглашением о перемирии, все военнопленные, настаивающие на репатриации. Ясный, конкретный ответ на вопрос о репатриации поименно указанных корейских и китайских пленных весьма важен для беспрепятственного осуществления репатриации военнопленных. Он сказал, что корейско-китайская сторона ждет от командования Об'единенных наций быстрого ответа.

Правительственная делегация Корейской Народно-Демократической Республики выехала в Москву

ПХЕНЬЯН, 1 сентября. (ТАСС). Сегодня из Пхеньяна в Москву выехала правительственная делегация Корейской Народно-Демократической Республики, возглавляемая Председателем Кабинета Министров КНДР Ким Ир Сеном.

В состав делегации входят заместитель Председателя Кабинета Министров КНДР Тен Ир Лен, министр иностранных дел Нам Ир, председатель Госплана Тен Дюн Тхяк, заместитель председателя ЦК Трудовой партии Кореи Пак Ден Ай, министр железных дорог Ким Хэ Иль.

К положению в Иране

ТЕГЕРАН, 1 сентября. (ТАСС). По сообщению сегодняшних газет, начальником главного управления полиции назначен дивизионный генерал Алави Мокаддам. Бригадный генерал Дефтари остается начальником таможенной полиции. Хосейн Ала назначен министром двора.

ТЕГЕРАН, 1 сентября. (ТАСС). 30 августа было арестовано еще 15 человек, в том числе бывший парламентский заместитель Мосаддыка Малек Исмаили и редактор газеты «Тофиг» Мохаммед Али Тофиг.

Военные маневры у острова Тайвань

ВАШИНГТОН, 1 сентября. (ТАСС). Как сообщает агентство Юнайтед Пресс, морское министерство США об'явило, что линкор «Нью-Джерси» и эскадренный миноносец «Флетчер» принимают участие в крупных военно-морских и воздушных маневрах вблизи острова Тайвань. В маневрах принимают участие военно-воздушные силы гоминдановцев.

Маневрами руководит глава американской военной миссии на Тайване генерал Чейз.

К итало-югославским отношениям

ЛОНДОН, 1 сентября. (ТАСС). Как передает корреспондент агентства Рейтер из Белграда, вчера вечером югославское официальное информационное агентство ТАНЮГ сообщило, что около 25 итальянских солдат, вооруженных автоматическим оружием, проникли на югославскую территорию и «развернулись в боевом порядке».

ТАНЮГ сообщает, что согласно полученным сообщениям из Любляны, рота итальянцев проникла на югославскую территорию в районе Нова Горица (напротив Итальянской Гориции). Итальянские солдаты оставили югославскую территорию лишь после того, как югославские пограничники дважды предложили им сделать это. Гориция находится на итало-югославской границе, на расстоянии 15 миль севернее Триеста.

В сообщении агентства ТАНЮГ указывается, что специальная комиссия выехала к месту инцидента для расследования.

Английский посол Маллет и поверенный в делах США в Югославии Уолнер посетили вчера вечером государственный секретариат по иностранным делам Югославии, чтобы выяснить позицию Югославии в отношении Триеста. Оба они вернулись вчера в Белград из Словении, «чтобы следить за событиями».

ЛОНДОН, 1 сентября. (ТАСС). По словам корреспондента агентства Рейтер из Белграда, представитель министерства иностранных дел Италии немедленно опроверг в Риме сообщение о переходе итальянскими солдатами югославской границы и назвал его «абсолютно лживым»...

Представитель государственного секретариата по иностранным делам заявил в Белграде утром 31 августа, что Югославия не намерена аннексировать зону «В», оккупированную Югославией часть Свободной Территории Триест.

РИМ, 1 сентября. (ТАСС). Председатель совета министров Италии Пелла поручил вчера дипломатических представителей США, Англии и Франции (каждого в отдельности).

Согласно сообщению агентства АНСА, они информировали Пелла о действиях своих правительств в связи с триестинским вопросом.

Позднее Пелла вновь встретился с дипломатическим представителем США.

Газеты сообщают, что один итальянский крейсер и два эсминца вошли в порт Венецию.

ПАРИЖ, 1 сентября. (ТАСС). Парижское радио передает:

«Несмотря на опровержение, опубликованное официальным Югославским информационным агентством, относительно намерений Югославии приступить к аннексии зоны «Б» Свободной Территории Триест, как итальянцы, так и югославы проявляют большое волнение.

31 августа итальянская печать опубликовала статьи, направленные против Югославии. В этих статьях западные державы обвиняются в том, что они поощряют попытки Тито осуществить аннексию».

В другом сообщении парижского радио говорится:

«Многие газеты посвятили вчера свои комментарии проблеме Триеста».

БЕЛГРАД, 1 сентября. (ТАСС). Корреспондент агентства ТАНЮГ передает из Любляны:

Согласно сообщениям, поступившим с югославо-итальянской границы, продолжается движение итальянских частей вдоль всей югославо-итальянской границы. Кроме передвижения моторизованных и других частей, солдаты и карабинеры группами в 30—40 человек патрулируют вдоль югославской границы. Итальянцы усилили также каждый пограничный пост. Вчера итальянский военный самолет кружил над югославской территорией, проникнув в глубь территории приблизительно на 100 метров.

Отставка иракского правительства

БЕЙРУТ, 1 сентября. (ТАСС). Как сообщает бейрутское радио, вчера премьер-министр Ирака Джамиль Мадфаи вручил королю Ирака Фейсалу заявление об отставке, которую король принял. Фейсал начал консультации по вопросу о сформировании нового правительства.

СПОРТ

ВСТРЕЧА ДРУЗЕЙ

Восточно-Бенгальский клуб (Индия) — «Динамо» (Москва)

1 сентября тысячи москвичей, собравшиеся на московском стадионе «Динамо», вновь тепло приветствовали гостящих в СССР индийских футболистов. На этот раз команда Восточно-Бенгальского клуба Калькутты встретилась в товарищеской игре с динамовцами столицы.

Международная товарищеская встреча закончилась победой динамовцев Москвы со счетом 6:0.

(ТАСС).

Международный шахматный турнир

НЕЙХАУЗЕН, 1 сентября. (ТАСС). Сегодня на турнире претендентов состоялось доигрывание неоконченных партий. Не приступая к игре, Тайманов сдался Бронштейну, Котов — Штальбергу. Партии Решевский—Петросян и Петросян—Керес закончились вничью. Геллер точной игрой реализовал свое преимущество в партии против Сабо и добился победы. При доигрывании вничью закончилась также встреча Штальберг—Болеславский.

Завтра состоится третий тур, в котором встречаются: Найдорф—Глигорич, Петросян—Бронштейн, Авербах—Решевский, Сабо—Керес, Эйве—Смыслов, Штальберг—Геллер и Болеславский—Котов.

Редактор Ф. Е. ДЕМИН.

КИНОТЕАТР «МОСКВА»

СЕГОДНЯ. **Большой зал** — журнал **Новости дня, № 38,** фильм **Райнис** (сеансы: 10, 11-50, 1-40); новый французский художественный фильм **Их было пятеро** (сеансы: 3-30, 5-15, 7, 8-45, 10-30). **Малый зал** — журнал **Сибирь на экране, № 36,** фильм **Большая жизнь** (сеансы: 10, 12, 2). Фильм **Варвары** (сеансы: 1 серия — 4, 8; 2 серия — 6, 10). **Третий зал** — журнал **Пионерия, № 6.** Фильм **Три товарища** (сеансы: 4, 5-40, 7-20, 9, 10-40). С 12 час. ночи фильм **Неразлучные друзья.** До начала сеанса — **танцы.**

ЛЕТНИЙ КИНОТЕАТР В ГОРСАДУ — фильм **Яника** (сеансы: 6, 8, 10).

По улице Томской, у Центрального рынка, продолжает работать **зверинец.**

Демонстрируются звери и птицы разных стран света. Кормление хищных зверей в 7 часов вечера.

Зверинец открыт ежедневно с 9 часов утра до 8 часов вечера.

СПОРТИВНАЯ ШКОЛА МОЛОДЕЖИ ПРИ КЕМЕРОВСКОМ ОТДЕЛЕ ЗДРАВООХРАНЕНИЯ

об'являет прием учащихся

на следующие отделения:

художественная гимнастика, спортивная гимнастика, акробатика, бокс, классическая борьба, тяжелая атлетика, легкая атлетика, лыжи, коньки, фигурное катание

В школу принимается молодежь в возрасте от 16 до 23 лет, имеющая спортивную подготовку.

Прием заявлений производится до 10 сентября ежедневно с 3 до 8 часов вечера.

Адрес школы: улица 1-я Стахановская, дом № 1.

ТРЕБУЮТСЯ:

Кемеровскому строительно-монтажному управлению «Сибздравпромстрой» — инженеры, техники, нормировщики, строительные рабочие, плотники, каменщики. Предоставляется жилплощадь.

Обращаться: Кемерово, ул. Суворова, 6-а, отдел кадров.

Коксохимзаводу — шоферы 2-го и 3-го классов для работы на грузовых автомашинах, а также плотники, печники, каменщики для работы в жилищно-коммунальный отдел.

Обращаться в отдел кадров.

Коллектив работников облпрокуратуры извещает о смерти старейшего работника прокуратуры, прокурора Старокузнецкого района г. Сталинска

БОБРОВА

Якова Корниловича,

последовавшей после тяжелой и продолжительной болезни, и выражает соболезнование семье покойного.

Коллектив работников управления лесного хозяйства с глубоким прискорбием извещает о преждевременной смерти после тяжелой болезни старшего лесничего Промышленновского лесхоза

КУЩ

Николая Ивановича

и выражает соболезнование семье покойного.

АДРЕС РЕДАКЦИИ И ИЗДАТЕЛЬСТВА г. Кемерово, ул. Сталина, № 66 **ТЕЛЕФОНЫ:** редактора 2-24, заместителя редактора 8-05, секретаря 2-53, секретариата 4-85, отделов редакции: партийной жизни 8-63, пропаганды 4-57, угольного 1-21, информации 8-63, сельскохозяйственного 6-83, культурно-бытового 6-83, промышленности и транспорта 2-37, отдела писем 11-52, отдела об'явлений 14-21, бухгалтерии 15-36, технического секретаря 15-67, директора типографии 3-96.

ОП15932. Типография издательства газеты «Кузбасс». Тираж 110.000. Заказ № 11111.