Кемеровская ОБЛАСТНАЯ БИБЛИОТЕКА Газетно-журнальный фонд

Пролетарии всех стран, соединяйтесь!

КУЗБАСС

Орган Кемеровского обкома и горкома Коммунистической партии Советского Союза, областного и городского Советов депутатов трудящихся.

№ 204 (7882). | **Суббота, 29 августа, 1953 г.** | Год издания XXXII. **Цена 20 коп.**

СЕГОДНЯ В НОМЕРЕ:

ТРЕТЬЯ СЕССИЯ ВЕРХОВНОГО СОВЕТА РСФСР (1 и 2 стр.).

ЗАКОН О ГОСУДАРСТВЕННОМ БЮДЖЕТЕ РОССИЙСКОЙ СОВЕТСКОЙ ФЕДЕРАТИВНОЙ СОЦИАЛИСТИЧЕСКОЙ РЕСПУБЛИКИ НА 1953 ГОД (2 стр.).

НА УБОРКЕ УРОЖАЯ И ВЫВОЗКЕ ХЛЕБА ГОСУДАРСТВУ ДОРОЖИТЬ КАЖДЫМ ЧАСОМ (1 стр.).

НАВСТРЕЧУ ДНЮ ШАХТЕРА. **В. Кожевин** — На новом под'еме (3 стр).

Седьмая сессия Генеральной Ассамблеи ООН (3 и 4 стр.).

Заявление министра иностранных дел Корейской Народно-Демократической Республики Нам Ира о политической конференции по корейскому вопросу (4 стр.).

Германский народ выражает благодарность правительству СССР (4 стр.).

Перед выборами в Западной Германии (4 стр.).

СПОРТ (4 стр.).

Все силы—на выполнение плана хлебозаготовок!

С каждым днем все шире развертывается социалистическое соревнование на полях области. Воодушевленные постоянной заботой Коммунистической партии и Советского правительства о благе народа, труженики сельского хозяйства Кузбасса мобилизуют все силы на быстрейшее проведение уборки урожая, досрочное выполнение плана хлебозаготовок.

Передовые колхозы, МТС и совхозы, умело используя технику и правильно организуя труд, добились первых успехов в полевых работах, в выполнении обязательств перед государством. Однако в ряде районов области темпы уборки урожая и сдачи хлеба государству не могут быть признаны удовлетворительными. Августовское задание выполнили только Мысковский и Кузнецкий районы. В большинстве же колхозов создалась тревожная обстановка — образовался огромный разрыв между уборкой и хлебозаготовками. Чтобы быстро преодолеть отставание, требуется особая организованность, боевое напряжение в работе.

Серьезным тормозом в организации уборки и хлебосдачи является поверхностное руководство областного управления сельского хозяйства и заготовок. Начальник управления тов. Абрамович не перестроил свой аппарат, не повернул внимание всех специалистов на оперативное, конкретное руководство хлебозаготовками — важнейшей государственной кампанией. В результате этого многие директора МТС, руководители районных управлений сельского хозяйства и заготовок стоят в стороне от борьбы за досрочное выполнение поставок хлеба государству.

Решительно поднять темпы хлебозаготовок — значит умело организовать уборку, незамедлительно вести очистку и сушку зерна. В передовых колхозах добиваются успеха тем, что производительно используют комбайновый парк, зерносушилки и очистительные машины работают круглосуточно и на полную мощность. Но так делают не все руководители колхозов, МТС и совхозов. В Чебулинском районе среднесуточная выработка на комбайн составляет всего 3,5 гектара. При таком неудовлетворительном использовании техники невозможно наладить ритмичную вывозку зерна на заготовительные пункты.

Руководители партийных и советских организаций этого района и в первую очередь секретарь райкома партии тов. Кондратков и председатель райисполкома тов. Мокров не ведут борьбы за укрепление государственной дисциплины, проходят мимо фактов, когда комбайны сутками простаивают в поле из-за технических неисправностей, когда некоторые председатели колхозов не обеспечивают своевременную отвозку зерна, четкое обслуживание комбайновых агрегатов.

Неудовлетворительная работа по поставкам хлеба государству зависит не только от темпов косовицы. В Тисульском районе сжато зерновых 20 процентов к плану, а сдано хлеба государству лишь 4,3 процента. Председатели многих колхозов, не подготовив как следует зерноочистительные машины и сушильное хозяйство, встали на путь сдерживания хлебопоставок. Однако ни секретарь райкома партии тов. Швыдко, ни председатель райисполкома тов. Левин не пресекли эту антигосударственную практику. Они не принимают мер к руководителям колхозов, которые не выполняют обязательств перед государством, допускают осеДание хлеба на токах и сушилках.

ОсеДание зерна на токах — недопустимое явление. Это не только сдерживает хлебосдачу, но и приводит к порче хлеба, на выращивание которого затрачено много сил и средств колхозов и государства. Чтобы быстро устранить подобные недостатки и не допускать их впредь, нужно немедленно привести в исправное состояние зерноочистительные машины и сушилки, с тем чтобы хлеб от комбайнов сплошным потоком шел в государственные и колхозные закрома.

Под повседневным контролем партийных организаций, советских и сельскохозяйственных органов должна находиться работа автомашин и транспортных бригад, занятых на хлебовывозке. В передовых колхозах «Искра», Кемеровского района, имени Ленина, Беловского района, и других разработаны графики движения автомашин. Каждый водитель соревнуется за выполнение сменных норм выработки. Но таких примеров в области немного. Огромное количество автотранспорта простаивает, машины используются непроизводительно. Так, в колхозе имени Молотова, Яшкинского района, три автомашины стояли без работы трое суток.

Плохо работают автомашины, принадлежащие «Союззаготтрансу». Об этом знает управляющий областной конторой тов. Пузанов, но мер к их производительному использованию не принимает. Не выполняют заданий по отправке машин на село городские организации области. Из Сталинска, например, вместо 210 автомашин отправлено только 109.

Чтобы справиться с большим об'емом перевозок зерна, нужно для каждого колхоза, каждой автомашины и транспортной бригады составить уплотненные графики. Руководители колхозов, работники пунктов «Заготзерно» обязаны сократить до минимума простои автомашин при погрузке и разгрузке хлеба. Следует всемерно механизировать погрузо-разгрузочные работы. Между тем на многих приемных пунктах машины простаивают по 30—40 минут, а на Кемеровском пункте, к примеру, они стоят по часу. Партийные и советские организации призваны установить постоянный контроль за выполнением графика вывозки хлеба государству. Их долг — сделать график законом, чтобы зерно на заготовительные пункты шло потоком и днем и ночью.

Руководители многих колхозов допускают ошибку, когда не ставят на вывозку хлеба государству конный транспорт. Иждивенческие настроения отдельных руководителей колхозов Топкинского района зашли так далеко, что они все свои надежды возлагают только на государственные машины, а сотни лошадей ходят по лугам. Не включать в работу лошадей, как это делают в Топкинском районе, неправильно. Надо поставить задачей, чтобы, наряду с производительным использованием автомашин, возили хлеб государству и на конном транспорте. Только при использовании всех возможностей можно справиться с досрочным выполнением плана хлебосдачи.

На вывозке зерна государству, как и на уборке урожая, важное значение имеют борьба с потерями, организация правильного учета, хранения и взвешивания. Сигналы из колхозов Гурьевского и Барзасского районов говорят о том, что в ряде артелей зерно на заготовительные пункты отправляется без веса, контроля за его сохранностью не установлено. Все это ведет к большим потерям. Нужно оборудовать машины плотными кузовами, отгружать зерно только с веса. Нельзя оставлять безнаказанным ни одного случая допущения потерь.

Урожай в нынешнем году в колхозах нашей области хороший. У колхозов и колхозников есть полная возможность не только досрочно выполнить план обязательных поставок зерна государству и натуроплату за работы МТС, но и продать хлеб в порядке госзакупа. Советское правительство и Центральный Комитет партии решили уже в текущем году организовать в широких размерах государственные закупки излишков зерна, овощей, картофеля и других продуктов сельского хозяйства по повышенным ценам у колхозов и колхозников, выполнивших обязательные поставки. Это важное государственное мероприятие требует от партийных, советских и сельскохозяйственных органов усиления организаторской работы, раз'яснения колхозникам условий проведения госзакупа.

Уборка урожая и сдача хлеба государству — боевая хозяйственно-политическая кампания. Обязанность партийных, советских, сельскохозяйственных органов — помочь труженикам колхозной деревни по-боевому организовать уборку и хлебозаготовки, чтобы, преодолев отставание, досрочно выполнить план.

Донбасс перед праздником шахтеров

На копрах и зданиях многих донецких шахт в эти дни появляются плакаты, возвещающие о победах, достигнутых горняками в честь Дня шахтера. Коллективы 48 передовых шахт комбината «Сталинуголь» досрочно выполнили свои обязательства, принятые в предпраздничном соревновании.

Рабочие и инженеры шахты № 17-18 имени Красной Армии треста «Красноармейскуголь» дали слово добыть к шахтерскому празднику 14 эшелонов сверхпланового угля. С этим обязательством они справились еще месяц назад. В августе выдано на-гора полторы тысячи тонн топлива сверх задания.

На донецкие шахты поступает новейшая техника. Горняки Сталинской области получили в эти дни большую партию комбайнов типа «Горняк» и «УКМГ-2» для работы в лавах с тонкими пластами. Получена также партия скребковых конвейеров для доставки угля. Мощность их почти втрое превышает мощность механизмов, выпускавшихся до сих пор. Поступило 76 комплектов аппаратуры для автоматизации шахтных водоотливов.

Улучшаются жилищные условия шахтеров. С начала пятой пятилетки горняки области получили 600 тысяч квадратных метров жилой площади в новых домах. В праздник еще две тысячи семей шахтеров комбината «Сталинуголь» справят новоселье в благоустроенных квартирах.

По традиции крупнейшие города страны прислали в Донбасс свои художественные коллективы. В дни подготовки к празднику они выступают перед горняками с концертами. Из Москвы в гости к шахтерам приехали артисты театра оперетты. Они уже побывали в Макеевке и других городах области.

В Донбасс прибыли также Белорусский народный хор из Минска, несколько концертных бригад Московской Государственной филармонии.

Сталино. (ТАСС).

На уборке урожая и вывозке хлеба государству дорожить каждым часом

★ ★ ★

Августовское задание—досрочно

С каждым днем в колхозах Кемеровского района усиливаются темпы уборки урожая и поставок хлеба государству. Колхозники передовых сельскохозяйственных артелей досрочно завершили августовское задание и соревнуются за выполнение плана хлебозаготовок в сентябре.

Впереди идет колхоз «Искра» (председатель тов. Черниченко). В этой артели в результате производительного использования комбайнов, круглосуточной работы сушилки и зерноочистительных машин хлеб государству сдают ежедневно. С начала кампании на пункты «Заготзерно» вывезено более 10 тысяч пудов зерна.

Хорошо организовали вывозку хлеба на заготовительные пункты сельскохозяйственные артели имени Хрущева, имени Мичурина, «Широкое поле», имени Ворошилова. Все эти артели досрочно выполнили августовское задание.

Совхозы КМК накануне уборки овощей

Совхозы Кузнецкого металлургического комбината вырастили богатый урожай овощей, картофеля и ягод. За летний период трудящимся города Сталинска совхозы продали 4117 центнеров огурцов и помидоров, 1032 центнера свежей капусты, 2500 центнеров раннего картофеля, более 800 центнеров различных ягод. Это в два раза больше, чем было продано летом 1952 года.

Наступает пора массовой уборки овощей и картофеля. К ней коллективы совхозов хорошо подготовились. Копка картофеля будет проводиться только машинами, что позволит в сжатые сроки убрать более 1200 гектаров этой ценной культуры.

С 5 сентября к уборке овощей и картофеля приступят коллективы совхозов «Сталинец», «Металлург» и «Бунгур». Бригадам и звеньям здесь отведены определенные участки, составляются графики работы, намечены мероприятия по обеспечению контроля за качеством уборки, к строгому учету полученной продукции. Работники совхоза «Сталинец» являются инициаторами за проведение уборки в лучшие сроки, с высоким качеством. Они обязались завершить копку картофеля за 18 рабочих дней, не допустив ни малейших потерь.

Для овощей и картофеля нового урожая подготавливаются хорошие хранилища.

Н. ПОНОМАРЕВ.

Высокая выработка

СТАЛИНСК. **(Корр. «Кузбасса»).** Быстрыми темпами идет уборка урожая в колхозе «Май». Больших успехов здесь добились комбайнеры тт. Барбанаков, Басакин, Соревнуясь между собой, они изо дня в день увеличивают выработку. Так, тов. Барбанаков на комбайне «Сталинец-6» ежедневно убирает свыше 20 гектаров, а в отдельные дни он доводит выработку до 30 гектаров.

Неплохо работает в колхозе имени Ленина комбайнер Бакулин. На самоходном комбайне он дает почти по две нормы.

На полях колхоза имени Чапаева уборку хлебов ведет комбайнер Манский. Его выработка составляет 25—28 гектаров.

Комбайнер Кузнецкой МТС Николай Андреевич ШАТАЛОВ за работой.

Фото И. Титова.

Усовершенствовали комбайн

В прошлом году, работая на полях колхоза «Пятилетка в четыре года», я убрал комбайном 311 гектаров зерновых. Это далеко не блестящие результаты для такой машины, как «Сталинец-6», хотя они немного и превышают сезонную норму выработки. У меня еще было очень мало опыта, и часто приходилось простаивать по самым различным причинам: то цепь порвется, то полотно «заест». Особенно часто ломались планки питательного транспортера. При уборке высоких и пустых хлебов приходилось останавливаться по 5—6 раз в день и ставить новые планки.

Нередко я задумывался над тем, почему это происходит. Но ответа не находил. И вот однажды я рассказал о своей беде одному из лучших комбайнеров нашего колхоза — Шварцу. Он посоветовал мне проследить за работой главного битера, который принимает массу из-под барабана.

Наблюдения подтвердили догадку опытного комбайнера. Действительно, главный битер не успевал убирать ворох: штифты битера прогибались, и барабан наматывал массу на себя, разрубая зубьями на части. Получалось много измельченной, раздробленной соломы, которая попадала под стол и забивала питательный транспортер. Планки не выдерживали и ломались.

Во время ремонта комбайна я решил немного изменить конструкцию битера, который у «Сталинца-6» имеет форму вытянутого цилиндра с несколькими рядами штифтов.

После размышлений и советов с комбайнерами и с механиком МТС битер был сделан в виде четырехугольника с вытянутыми острыми углами в сечении. Получилось только четыре ряда штифтов, но они были короче и держались значительно крепче. Увеличение диаметра битера на несколько сантиметров дало возможность сблизить его с барабаном и улучшить таким образом захват поступающей массы.

Для окончательного предохранения комбайна от простоев из-за поломки планок пришлось немного изменить конструкцию порожка у стола приемной камеры. У «Сталинца-6» для предотвращения попадания массы под стол имеется специальный порожек. При большой нагрузке, особенно на влажных или засоренных хлебах, он проседает и ложится на деки. Планки питательного транспортера увлекают за собой под стол большое количество массы.

На своем комбайне, по совету механика МТС, я установил новый порожек, прикрепив его прямо ко дну приемной камеры. Зазор между барабаном и приемным порожком остается прежним, но он не увеличивается и во время работы, когда на него давит масса.

В прошлом году немало было задержек из-за того, что на валы приемного битера и барабана наматывались влажные стебли убираемой культуры и нарушали работу агрегата.

Во время ремонта для прикрытия вала приемного битера был сделан чашкообразный кожух. Его мы приварили прямо к стенке. А для предохранения вала барабана от наматывания укрепили специальный щиток, который отводит поступающую из приемной камеры массу прямо под зубья.

С большим волнением ожидал я начала уборки. Как теперь пойдет дело? А вдруг в чем-нибудь ошибся, и все мои старания окажутся бесполезными?

Но с первых же дней жатвы почувствовал, что комбайн работает хорошо даже там, где местами зерновые еще не совсем созрели. Барабан свободно поглощает любую массу.

Благодаря улучшению работы комбайна наш молодежный коллектив выполнит свои обязательства — уберет не менее 500 гектаров за 25 календарных дней.

Н. ШАТАЛОВ,
комбайнер Кузнецкой МТС.

В Промышленновском районе не спешат

Колхозы Промышленновского района на 25 августа убрали всего лишь 20,5 процента всех зерновых культур, план хлебосдачи государству выполнили только на 3,6 процента.

В чем же причины столь глубокого прорыва, создавшегося в Промышленновском районе? Первая причина состоит в том, что абсолютное большинство колхозов при явном попустительстве со стороны районных партийных и советских организаций буквально до 15 августа не приступало к уборке яровых культур, хотя созревших хлебов к этому времени было немало.

Это промедление не случайно. Оно явилось следствием того, что и колхозы и МТС затянули подготовку к страде, что до сих пор мешает ряду колхозов широким фронтом развернуть косовицу хлебов.

Характеризуя положение дел в сельхозартели имени Калинина, председатель райисполкома тов. Мещеряков говорит:

— За этот колхоз я спокоен. В нем дела идут неплохо. Он успешно справится с уборкой урожая и хлебопоставками государству.

Мы побывали в этом, по мнению тов. Мещерякова, благополучном колхозе и убедились в том, что оптимизм председателя райисполкома относительно положения дел в нем безоснователен.

В сельхозартели имени Калинина кое-как подготовлена к работе всего лишь одна сушилка. Она не сможет пропустить и половины того зерна, которое поступит за сутки в разгар косовицы хлебов. Зерноочистительные машины здесь маломощные, старые, изготовленные кустарным способом несколько лет тому назад. Даже при слабом потоке зерна в первые дни уборки на этих машинах не могли сносно очистить поступающий хлеб.

Лебедевская МТС своевременно доставила сюда комбайны. Длительное время они стояли в бездействии. А механизаторы и полеводы так и не сумели договориться об обслуживании комбайновых агрегатов, о совместном планировании работы.

Бригадиры полеводческих бригад тт. Матюхин и Гримачева явно не справляются с делом правильной расстановки техники и колхозников, потому что привыкли к мелочной опеке со стороны председателя колхоза тов. Лугового. Но на этот раз и он не проявляет должной расторопности. Распоряжения в бригады поступают путаные и сбивчивые. Большинство колхозников не знает твердо своих мест работы. Комбайновые агрегаты обслуживаются плохо и немало времени простаивают из-за этого.

В колхозе имени Мичурина, Морозовского сельсовета, вот уже длительное время стоят три готовых к работе комбайна. Здесь на больших площадях созрели хлеба, которые давно уже следовало скосить. Но, не подготовив сушилку, правление колхоза опасается, что зерно будет портиться и по этой причине сдерживает комбайновую уборку. Дело дошло до того, что только 20 августа, когда перезревшие хлеба начали уже осыпаться, комбайнерам было разрешено начать косовицу.

Такие факты имели место и во многих других колхозах района. Как ни странно, они не находят резкого осуждения со стороны райисполкома.

П. АНОСОВ.
(Спец. корр. «Кузбасса»).

ТРЕТЬЯ СЕССИЯ ВЕРХОВНОГО СОВЕТА РСФСР

ИНФОРМАЦИОННОЕ СООБЩЕНИЕ

о заседании Верховного Совета РСФСР 27 августа 1953 года

27 августа, в 11 часов утра, в Кремле, в Большом Кремлевском Дворце, состоялось четвертое заседание Верховного Совета РСФСР.

Председательствует — Председатель Верховного Совета РСФСР депутат **Соловьев Л. Н.**

На заседании продолжались прения по докладу о Государственном бюджете РСФСР на 1953 год и об исполнении Государственного бюджета РСФСР за 1951 и 1952 годы.

В прениях выступили: депутат **Добрынин Г. П.** (Чертковский округ, Ростовская область), депутат **Хубаев Г. А.** (Калужский округ, Калужская область), депутат **Герасимов А. М.** (Уваровский округ, Тамбовская область). Председатель Совета Министров РСФСР тов. **Пузанов А. М.**

По окончании прений Верховный Совет РСФСР заслушал заключительное слово докладчика Министра финансов РСФСР депутата **Фадеева И. И.**

По предложению депутата **Афанасьева С. П.** Верховный Совет РСФСР принимает следующий порядок утверждения бюджета: Государственный бюджет РСФСР на 1953 год голосовать по общим итогам доходов и расходов, отчет об исполнении Государственного бюджета РСФСР за 1951 и 1952 годы голосовать по общим итогам выполнения доходной и расходной части, Закон о Государственном бюджете РСФСР на 1953 год голосовать по статьям.

Верховный Совет РСФСР единогласно утверждает Государственный бюджет РСФСР на 1953 год и отчет об исполнении Государственного бюджета РСФСР за 1951 и 1952 годы. По статьям, а затем и в целом единогласно утверждается «Закон о Государственном бюджете Российской Советской Федеративной Социалистической Республики на 1953 год».

Затем Верховный Совет РСФСР переходит к следующему вопросу повестки дня—утверждению Указов Президиума Верховного Совета РСФСР.

С докладом по этому вопросу выступил Секретарь Президиума Верховного Совета РСФСР депутат **Зимин И. Н.**

Верховный Совет РСФСР единогласно принимает постановления об утверждении Указов Президиума Верховного Совета РСФСР о преобразовании министерств РСФСР и министерств и управлений при Советах Министров АССР.

Верховный Совет РСФСР принимает постановления об освобождении тов. **Черноусова Б. Н.** от обязанностей Председателя Совета Министров РСФСР и об утверждении тов. **Пузанова А. М.** Председателем Совета Министров РСФСР.

Верховный Совет РСФСР утверждает Указы Президиума Верховного Совета РСФСР: «Об освобождении тов. **Бессонова М. М.** от обязанностей Заместителя Председателя Совета Министров РСФСР», «Об освобождении тов. **Зуевой Т. М.** от обязанностей Заместителя Председателя Совета Министров РСФСР», «Об освобождении тов. **Прокофьева А. М.** от обязанностей Заместителя Председателя Совета Министров РСФСР», «Об освобождении тов. **Проферансова Д. П.** от обязанностей Заместителя Председателя Совета Министров РСФСР», «О назначении тов. **Маслова В. А.** Заместителем Председателя Совета Министров РСФСР», «О назначении тов. **Алехина Д. И.** Заместителем Председателя Совета Министров РСФСР», «О назначении тов. **Иванова В. И.** Заместителем Председателя Совета Министров РСФСР», «О назначении тов. **Лобанова П. П.** первым Заместителем Председателя Совета Министров РСФСР и Министром сельского хозяйства и заготовок РСФСР».

Верховный Совет РСФСР единогласно утверждает Указы Президиума Верховного Совета РСФСР о назначении:

Министром торговли РСФСР — **Лукашева** Ивана Алексеевича,

Министром культуры РСФСР — **Зуевой** Татьяны Михайловны,

Министром промышленности строительных материалов РСФСР — **Болдырева** Анатолия Сергеевича,

Министром лесной и бумажной промышленности РСФСР — **Никифорова** Сергея Петровича,

Министром здравоохранения РСФСР — **Степанова** Владимира Степановича,

Министром юстиции РСФСР — **Рубичева** Анатолия Тимофеевича,

Министром дорожного и транспортного хозяйства РСФСР — **Чубарова** Бориса Константиновича,

Министром жилищно - гражданского строительства РСФСР — **Проферансова** Дмитрия Петровича,

Министром местной и топливной промышленности РСФСР — **Чеснокова** Николая Ермолаевича,

Министром социального обеспечения РСФСР — **Муравьевой** Нонны Александровны.

Верховный Совет РСФСР избрал членом Верховного Суда РСФСР **Силачева** Алексея Гавриловича.

Далее Верховный Совет РСФСР принял Закон о внесении изменений в статью 130 Конституции РСФСР в связи с изменением наименования партии, принятым на XIX с'езде Коммунистической партии Советского Союза, и в соответствии со статьей 126 Конституции СССР.

На этом заседание Верховного Совета РСФСР заканчивается, и сессия об'является закрытой.

ЗАКОН

о Государственном бюджете Российской Советской Федеративной Социалистической Республики на 1953 год

Верховный Совет Российской Советской Федеративной Социалистической Республики **постановляет:**

Статья 1. Утвердить представленный Советом Министров РСФСР Государственный бюджет Российской Советской Федеративной Социалистической Республики на 1953 год с принятыми по докладу Бюджетной комиссии изменениями, а именно: по доходам в сумме 57.640.589 тыс. руб. и по расходам в сумме 57 551.161 тыс. руб., с превышением доходов над расходами в сумме 89.428 тыс. руб. и, кроме того, переходящие остатки бюджетных средств на 1 января 1954 года в сумме 1.726.565 тыс. рублей.

Статья 2. Установить в Государственном бюджете РСФСР на 1953 год расходы на финансирование народного хозяйства в сумме 10.926.037 тыс. руб. и, кроме того, за счет собственных средств предприятий и хозяйственных организаций в сумме 8.198.180 тыс. руб., а всего в общей сумме 19.124.217 тыс. руб., что означает увеличение против 1952 года на 2.075.978 тыс. рублей.

Статья 3. Установить в Государственном бюджете РСФСР на 1953 год ассигнования на социально-культурные мероприятия в общей сумме 40 990.301 тыс. руб., что означает увеличение против 1952 года на 2.495.424 тыс. рублей.

Расходы на отдельные виды социально-культурных мероприятий установить в следующих размерах:

а) **по просвещению и культуре** — на начальные, семилетние и средние школы всеобщего обучения, техникумы и другие средние специальные учебные заведения; на высшие учебные заведения и научно-исследовательские учреждения; на школы фабрично-заводского обучения, курсы и другие мероприятия по повышению квалификации рабочих, колхозников и инженерно-технических работников; на библиотеки, дворцы и дома культуры, клубы, театры, печать и на другие мероприятия по просвещению и культуре в общей сумме 22.307.765 тыс. руб., что означает увеличение против 1952 года на 830.618 тыс. рублей;

б) **по здравоохранению** — на больницы, диспансеры, родильные дома, детские ясли, санатории и другие учреждения по оказанию медицинской помощи населению; на спортивные и физкультурные мероприятия — в общей сумме 13.179.201 тыс. руб., что означает увеличение против 1952 года на 1.192.880 тыс. рублей.

В целях дальнейшего улучшения дела здравоохранения населения, лучшего обеспечения больниц, поликлиник и других медицинских учреждений медицинским оборудованием, бельем и хозяйственным инвентарем утвердить в составе расходов на здравоохранение в 1953 году предусмотренные Советом Министров РСФСР дополнительные ассигнования в сумме 851.258 тыс. руб., в том числе на повышение норм питания больных 303.123 тыс. руб., на увеличение расходов на медикаменты 128.335 тыс. руб., на дополнительное приобретение для больниц белья 183.100 тыс. руб., медицинского и хозяйственного инвентаря 159.500 тыс. руб. и на капитальный ремонт учреждений здравоохранения 77.200 тыс. рублей;

в) **по социальному обеспечению и социальному страхованию** — на пенсии и пособия инвалидам труда и их семьям; на содержание домов инвалидов и на прочие пенсии — в общей сумме 5.503.332 тыс. руб., что означает увеличение против 1952 года на 471.926 тыс. рублей.

Статья 4. Утвердить республиканский бюджет Российской Советской Федеративной Социалистической Республики на 1953 год по доходам в сумме 39.775.140 тыс. руб. и по расходам в сумме 39.685.712 тыс. руб. с превышением доходов над расходами в сумме 89.428 тыс. руб. и, кроме того, переходящие остатки бюджетных средств на 1 января 1954 года в сумме 359.914 тыс. рублей.

Статья 5. Утвердить бюджеты краев, областей, городов республиканского подчинения и автономных советских социалистических республик РСФСР на 1953 год в следующих суммах:

Наименование краев, областей, городов республиканского подчинения и автономных республик	По доходам и расходам	Кроме того, переходящие остатки бюджетных средств на 1 января 1954 года
	(в тысячах рублей)	
1. Алтайский край	769.334	32.662
2. Краснодарский край	1.061.880	42.696
3. Гор. Сочи	56.747	700
4. Гор. Красноярск	105.703	1.250
5. Красноярский край	712784	31.700
6. Приморский край	433.093	12.300
7. Ставропольский край	589.569	22.600
8. Хабаровский край	837.007	26.200
9. Амурская область	284.983	9.600
10. Архангельская область	497.053	18.100
11. Астраханская область	283.846	8.376
12. Брянская область	473.644	19.789
13. Великолукская область	284.890	10.616
14. Владимирская область	475.444	14.772
15. Вологодская область	526.399	20.800
16. Воронежская область	899.743	36.200
17. Гор. Горький	334.219	4.100
18. Горьковская область	768.260	29.600
19. Грозненская область	249.030	7.200
20. Ивановская область	550.753	15.176
21. Иркутская область	546.729	18.600
22. Калининградская область	278.507	6.999
23. Калининская область	622.478	21.817
24. Калужская область	375.946	13.700
25. Кемеровская область	722.176	19.017
26. Кировская область	711.145	28.634
27. Костромская область	367.235	13.800
28. Крымская область	410.327	11.200
29. Гор. Севастополь	114.512	1.500
30. Гор. Куйбышев	263.245	3.600
31. Куйбышевская область	457.409	17.300
32. Курганская область	340.391	13.600
33. Курская область	725.061	34.560
34. Гор. Ленинград	1.977.837	28.000
35. Ленинградская область	521.848	15.500
36. Гор. Молотов	201.327	2.500
37. Молотовская область	754.853	24.600
38. Гор. Москва	3.716.066	44.600
39. Московская область	1.865.257	48.500
40. Мурманская область	259.032	5.800
41. Новгородская область	328.552	11.042
42. Гор. Новосибирск	261.729	3.500
43. Новосибирская область	445.957	19.000
44. Гор Омск	158.529	2.000
45. Омская область	389.702	18.253
46. Орловская область	458.391	19.452
47. Пензенская область	484.161	19.002
48. Псковская область	267.511	9.718
49. Гор. Ростов-на-Дону	218.653	2.700
50. Ростовская область	783.689	27.183
51. Рязанская область	592.970	23.665
52. Гор. Саратов	208.190	2.700
53. Саратовская область	587.913	22.856
54. Сахалинская область	464.199	13.900
55. Гор. Свердловск	304.994	3.900
56. Свердловская область	1.022.991	27.000
57. Смоленская область	486.621	19.100
58. Гор. Сталинград	213.946	2.550
59. Сталинградская область	491.005	19.200
60. Тамбовская область	509.218	21.644
61. Томская область	300.136	12.200
62. Тувинская автономная область	128.209	3.500
63. Тульская область	506.856	17.101
64. Тюменская область	477.447	20.988
65. Ульяновская область	376.802	14.712
66. Гор. Челябинск	205.846	2.500
67. Челябинская область	654.374	16.900
68. Читинская область	372.986	13.500
69. Чкаловская область	593.240	21.800
70. Ярославская область	535.826	16.957
71. Татарская Автономная Советская Социалистическая Республика	996.992	37.700
в том числе гор. Казань	192.133	2.000
72. Башкирская Автономная Советская Социалистическая Республика	990.825	42.000
в том числе гор. Уфа	89.412	1.600
73. Дагестанская Автономная Советская Социалистическая Республика	423.824	17.000
74. Бурят-Монгольская Автономная Советская Социалистическая Республика	268.430	8.600
75. Кабардинская Автономная Советская Социалистическая Республика	168.559	6.500
76. Коми Автономная Советская Социалистическая Республика	251.676	9.500
77. Марийская Автономная Советская Социалистическая Республика	249.731	9.355
78. Мордовская Автономная Советская Социалистическая Республика	350.416	15.691
79. Северо-Осетинская Автономная Советская Социалистическая Республика	216.163	6.800
80. Удмуртская Автономная Советская Социалистическая Республика	456.767	16.000
81. Чувашская Автономная Советская Социалистическая Республика	349.034	14.218
82. Якутская Автономная Советская Социалистическая Республика	417.745	16.500

Статья 6. Установить на 1953 год отчисления в бюджеты краев, областей, городов республиканского подчинения и автономных советских социалистических республик РСФСР от подоходного налога с населения, сельскохозяйственного налога, налога на холостяков, одиноких и малосемейных граждан СССР, государственных займов, реализуемых по подписке, доходов машинно-тракторных станций и налога с оборота в следующих размерах:

Наименование краев, областей, городов республиканского подчинения и автономных республик	Проценты отчислений: От подоходного налога с населения	От сельскохозяйственного налога	От налога на холостяков, одиноких и малосемейных граждан СССР	От государственных займов, реализуемых по подписке	От доходов машинно-тракторных станций	От налога с оборота
1. Алтайский край	50	36	61	50	15	14,0
2. Краснодарский край	30	29	37	40	16	7,5
3. Гор. Сочи	10	—	15	20	—	7,0
4. Гор. Красноярск	5	—	10	10	—	12,0
5. Красноярский край	35	30	39	50	25	7,2
6. Приморский край	15	30	28	28	24	2.0
7. Ставропольский край	30	50	43	50	20	7,2
8. Хабаровский край	15	100	49	50	60	4,6
9. Амурская область	50	40	39	40	21	9,3
10. Архангельская область	25	50	41	50	50	8,2
11. Астраханская область	35	60	39	50	30	12,5
12. Брянская область	60	35	59	50	26	16,5
13. Великолукская область	50	50	80	60	30	30,4
14. Владимирская область	30	30	40	40	25	6,4
15. Вологодская область	50	50	61	50	29	14,8
16. Воронежская область	50	30	48	40	16	10,8
17. Гор. Горький	5	100	6	5	—	1,2
18. Горьковская область	25	40	38	40	23	10,6
19. Грозненская область	30	50	38	50	21	9,7
20. Ивановская область	20	30	43	40	28	5,2
21. Иркутская область	20	32	38	30	32	5,1
22. Калининградская область	30	70	59	50	100	8,2
23. Калининская область	35	35	47	40	23	6,2
24. Калужская область	50	40	60	50	34	23,8
25. Кемеровская область	15	30	21	30	26	5,7
26. Кировская область	50	40	48	50	25	11,7
27. Костромская область	40	40	59	50	25	15,0
28. Крымская область	25	60	37	50	28	5,5
29. Гор Севастополь	30	100	50	50	—	26,0
30. Гор. Куйбышев	5	—	7	10	—	1,4
31. Куйбышевская область	30	40	58	50	20	18,6
32. Курганская область	50	50	59	50	25	21,5
33. Курская область	50	35	58	50	17	20,2
34. Гор. Ленинград	5	100	6	5	—	1,4
35. Ленинградская область	30	50	60	50	44	15.0
36. Гор. Молотов	5	—	6	10	—	2,2
37. Молотовская область	25	30	40	50	25	11,3
38. Гор. Москва	5	100	6	5	—	1.5
39. Московская область	10	30	27	25	38	5,3
40. Мурманская область	25	100	41	40	100	5,5
41. Новгородская область	50	50	59	50	45	18,8
42. Гор. Новосибирск	5	—	7	5	—	2,2
43. Новосибирская область	60	50	80	60	30	27,4
44. Гор. Омск	5	—	5	5	—	2,9
45. Омская область	100	70	100	90	25	64,0
46. Орловская область	60	50	70	60	27	24,6
47. Пензенская область	50	50	65	50	20	10,6
48. Псковская область	60	50	100	60	30	35,4
49. Гор. Ростов-на-Дону	4	100	4	4	—	0,1
50. Ростовская область	20	40	40	50	15	9,9
51. Рязанская область	60	40	60	50	25	19,8
52. Гор. Саратов	5	—	4	6	—	2,0
53. Саратовская область	50	40	61	60	15	25,9
54. Сахалинская область	30	100	60	70	100	13.7
55. Гор Свердловск	4	100	5	4	—	1,3
56. Свердловская область	15	28	30	30	35	6,9
57. Смоленская область	60	40	70	51	28	25,1
58. Гор. Сталинград	10	—	8	10	—	4,2
59. Сталинградская область	50	50	100	60	21	31,4
60. Тамбовская область	40	35	60	50	21	22,0
61. Томская область	40	70	70	50	23	9,2
62. Тувинская автономная область	100	100	—	100	100	91,0
63. Тульская область	20	30	39	40	34	8,2
64. Тюменская область	40	50	61	50	29	26,8
65. Ульяновская область	50	40	51	50	27	16,2
66. Гор Челябинск	5	—	4	5	—	1,0
67. Челябинская область	15	30	40	40	32	6,6
68. Читинская область	25	50	38	40	17	11,9
69. Чкаловская область	30	40	50	50	21	14,2
70. Ярославская область	20	30	41	40	30	6,7
71. Татарская Автономная Советская Социалистическая Республика	35	30	49	50	24	10,5
в том числе гор. Казань	5	—	11	5	—	2,2
72. Башкирская Автономная Советская Социалистическая Республика	40	30	59	50	30	11,9
в том числе гор. Уфа	5	—	7	06	—	2,3
73. Дагестанская Автономная Советская Социалистическая Республика	50	80	100	60	50	40,6
74. Бурят-Монгольская Автономная Советская Социалистическая Республика	50	40	50	50	50	12,4
75. Кабардинская Автономная Советская Социалистическая Республика	40	50	60	60	30	19,6
76. Коми Автономная Советская Социалистическая Республика	20	55	29	40	100	7,5
77. Марийская Автономная Советская Социалистическая Республика	50	50	80	60	50	29,3
78. Мордовская Автономная Советская Социалистическая Республика	50	50	80	60	32	32,5
79. Северо-Осетинская Автономная Советская Социалистическая Республика	50	78	47	60	50	6,1
80. Удмуртская Автономная Советская Социалистическая Республика	45	40	58	50	30	12,0
81. Чувашская Автономная Советская Социалистическая Республика	40	50	61	50	40	28,7
82. Якутская Автономная Советская Социалистическая Республика	100	100	100	100	100	77,8

Статья 7. Установить на 1953 год отчисления в бюджеты краев, областей, городов республиканского подчинения и автономных советских социалистических республик РСФСР:

а) от лесного дохода 40 проц.

б) от государственного налога на лошадей единоличных хозяйств 75 проц.

в) от подоходного налога с колхозов 35 проц.

Статья 8. Утвердить отчеты об исполнении Государственного бюджета РСФСР: за 1951 год по доходам в сумме 55.821.023 тыс. руб. и по расходам в сумме 54.830.357 тыс. руб., с превышением доходов над расходами в сумме 990.666 тыс. руб и, сверх того, переходящие остатки бюджетных средств на 1 января 1952 года в сумме 1.624.090 тыс. руб.; за 1952 год по доходам в сумме 54.769.047 тыс. руб. и по расходам в сумме 54.259.759 тыс. руб., с превышением доходов над расходами в сумме 509.288 тыс. руб. и, сверх того, переходящие остатки бюджетных средств на 1 января 1953 года в сумме 1.641.491 тыс. рублей.

Председатель Президиума Верховного Совета РСФСР М. ТАРАСОВ.
Секретарь Президиума Верховного Совета РСФСР И. ЗИМИН.

Москва, Кремль.
27 августа 1953 года.

Заключительное заседание Верховного Совета РСФСР 27 августа 1953 года

В Большом Кремлевском Дворце 27 августа состоялось четвертое заседание Верховного Совета РСФСР. Продолжалось обсуждение доклада о Государственном бюджете республики на 1953 год и об исполнении Государственного бюджета за 1951 и 1952 годы.

Заседание открылось в одиннадцать часов. Депутаты и многочисленные гости продолжительными аплодисментами встречают появление за столом Председателя — Председателя Верховного Совета РСФСР депутата **Л. Н. Соловьева.** Заместителей Председателя — депутатов **К. М. Абдуллиной, М. З. Азизова, А. С. Борисенко, А. А. Ильюшина, Н. А. Муравьевой, И. В. Окунева, Е. И. Третьяковой,** в правительственной ложе — Председателя Президиума Верховного Совета СССР **К. Е. Ворошилова.**

Председатель Верховного Совета РСФСР депутат Л. Н. Соловьев предоставляет слово депутату Добрынину.

Депутат **Г. П. Добрынин** заявляет, что трудящиеся Ростовской области с глубоким удовлетворением встретили решения пятой сессии Верховного Совета СССР. Они горячо одобряют и поддерживают внутреннюю и внешнюю политику Советского правительства, направленную на укрепление мира и безопасности народов и предотвращение новой мировой войны.

За годы послевоенных пятилеток, говорит депутат **Г. А. Хубаев,** в Калужской области не только восстановлен уровень довоенного производства, но и значительно превзойден. Основной фонд промышленности увеличен более чем в два раза.

Народный художник СССР депутат **А. М. Герасимов** сказал в своем выступлении, что средства, выделяемые по бюджету 1953 года на социально-культурные мероприятия, отражают заботу партии и правительства о всемерном под'еме культурного уровня нашего народа.

Слово предоставляется Председателю Совета Министров РСФСР **А. М. Пузанову.** Он говорит, что принятые за последнее время Центральным Комитетом партии и Советским правительством меры по дальнейшему развитию легкой и пищевой промышленности и крутому под'ему сельского хозяйства, направленные на быстрое повышение материального и культурного уровня жизни народа, вдохновляют на новые трудовые подвиги и еще выше поднимают активность всех советских людей.

Проект Государственного бюджета полностью отвечает новым хозяйственно-политическим задачам. В текущем году девять десятых всех средств бюджета — 51.917 млн. рублей направляются на развитие народного хозяйства и на социально-культурные мероприятия. Тов. Пузанов приводит примеры, характеризующие успехи народного хозяйства Российской Федерации. В прошлом году республиканская и местная промышленность выполнила план по выпуску продукции на 102 процента и за 7 месяцев текущего года — на 101 процент. Идет по пути дальнейшего под'ема и сельское хозяйство. За три года пятой пятилетки посевные площади в колхозах увеличились на 6.796 тыс. гектаров, в том числе по наиболее ценной продовольственной культуре — пшенице — на 5.586 тысяч гектаров.

Однако имеется еще немало колхозов и районов, особенно в центральных областях и в Поволжье, где сельское хозяйство находится в запущенном состоянии. Серьезно отстает производство овощей и картофеля. Медленно развивается льноводство. Общественное животноводство республики не удовлетворяет растущие потребности населения в мясе, молоке, яйцах и других продуктах. Чтобы ликвидировать отставание в развитии животноводства, необходимо создать в каждом колхозе и совхозе прочную кормовую базу, развернуть строительство животноводческих помещений.

Тов. Пузанов говорит о дальнейшем развитии легкой пищевой, местной и кооперативной промышленности. В настоящее время республиканская промышленность в два раза превысила довоенный уровень производства товаров народного потребления. Расширился ассортимент вырабатываемых изделий, несколько улучшилось их качество.

Однако спрос населения на многие товары далеко не удовлетворяется. Промышленность имеет большие возможности для дальнейшего роста производства, но эти возможности используются пока явно недостаточно.

— Советский народ, — сказал в заключение тов. Пузанов, — строит величественное здание коммунизма. Советские люди знают, что наше дело непобедимо, ибо оно находится в крепких руках великой, закаленной в боях Коммунистической партии, ее мудрого Центрального Комитета и нашего родного Советского правительства.

На этом прения по докладу о Государственном бюджете РСФСР на 1953 год заканчиваются.

С заключительным словом выступает Министр финансов РСФСР депутат **И. И. Фадеев.**

Верховный Совет РСФСР единодушно утверждает Государственный бюджет на 1953 год по доходам в сумме 57.640.589 тысяч рублей, по расходам — 57.551.161 тысяча рублей с превышением доходов над расходами в сумме 89.428 тысяч рублей. Единогласно принимается Закон о Государственном бюджете РСФСР на 1953 год.

Верховный Совет переходит ко второму вопросу порядка дня — утверждению Указов Президиума Верховного Совета РСФСР, принятых в период между второй и третьей сессиями. С докладом выступает Секретарь Президиума Верховного Совета РСФСР депутат **И. Н. Зимин.**

Верховный Совет единогласно утверждает Указы: о преобразовании министерств РСФСР и министерств и управлений при Советах Министров автономных республик; об освобождении Б. Н. Черноусова от обязанностей Председателя Совета Министров РСФСР; об утверждении А. М. Пузанова Председателем Совета Министров РСФСР; об освобождении от обязанностей заместителей Председателя Совета Министров РСФСР М. М. Бессонова, Т. М. Зуевой, А. М. Прокофьева, Д. П. Профферансова; о назначении заместителями Председателя Совета Министров РСФСР В. А. Маслова, Д. И. Алехина, В. И. Иванова; о назначении первым заместителем Председателя Совета Министров РСФСР и министром сельского хозяйства и заготовок РСФСР П. П. Лобанова.

Также единогласно утверждаются Указы Президиума Верховного Совета РСФСР о назначении министром торговли И. А. Лукашева, министром культуры Т. М. Зуевой, министром промышленности строительных материалов А. С. Болдырева, министром лесной и бумажной промышленности С. П. Никифорова, министром здравоохранения В. С. Степанова, министром юстиции А. Т. Рубичева, министром дорожного и транспортного хозяйства Б. К. Чубарова, министром жилищно-гражданского строительства Д. П. Профферансова, министром местной и топливной промышленности Н. Е. Чеснокова, министром социального обеспечения Н. А. Муравьевой.

Принимается постановление об избрании членом Верховного Суда РСФСР А. Г. Силачева.

Далее Верховный Совет единогласно принимает предложение депутата И. Н. Зимина о внесении изменений в статью 130 Конституции РСФСР в связи с новым наименованием партии, принятым на XIX с'езде Коммунистической партии Советского Союза, и в соответствии со статьей 126 Конституции СССР.

Председательствующий об'являет третью сессию Верховного Совета РСФСР закрытой.

Заключительное слово Министра финансов РСФСР депутата И. И. Фадеева

Товарищи депутаты! Совет Министров РСФСР поручил мне доложить Верховному Совету РСФСР, что он согласен с поправками Бюджетной комиссии Верховного Совета об увеличении доходов и некотором сокращении расходов Государственного бюджета РСФСР на 1953 год и считает целесообразным их принять. Совет Министров РСФСР просил также доложить о том, что все сделанные депутатами замечания и поставленные ими вопросы будут рассмотрены и по ним будут приняты соответствующие решения.

НАВСТРЕЧУ ДНЮ ШАХТЕРА

ДРУГ ОТ ДРУГА НЕ ОТСТАНЕМ!

НА НОВОМ ПОДЪЕМЕ

В. КОЖЕВИН,

Герой Социалистического Труда, начальник комбината «Кузбассуголь»

В нынешнем году советские горняки встречают свой традиционный праздник— День шахтера в обстановке огромного политического и трудового под'ема, вызванного историческими решениями XIX с'езда партии и решениями пятой сессии Верховного Совета СССР. Экономика и культура нашей страны неуклонно идут вперед, развиваясь в соответствии с основным экономическим законом социализма. С каждым годом наша Родина становится все более могучей и богатой, а жизнь советского народа — культурнее и зажиточнее. Именно в этом непрерывном движении вперед к лучшему завтра — к коммунизму черпают силы и энергию для героического труда советские люди.

В авангарде строителей коммунизма идет многомиллионная армия шахтеров. Великие цели коммунистического строительства вдохновляют советских шахтеров на героический труд во славу Родины. Под руководством Коммунистической партии шахтеры борются за увеличение угледобычи, повышение производительности труда, снижение себестоимости топлива и повышение его качества.

На протяжении ряда лет шахтеры Кузбасса соревнуются с горняками Донбасса. Это соревнование стало уже традиционным. В ходе его коллективы обоих бассейнов заимствуют друг у друга все то новое и передовое, что способствует дальнейшему увеличению добычи угля и повышению производительности труда.

Работать сегодня лучше, чем вчера, а завтра лучше, чем сегодня, — этим желанием полны горняки Кузбасса. Стремясь завоевать первенство в соревновании с шахтерами Донбасса, горняки нашего бассейна изыскивают и широко используют новые резервы для увеличения угледобычи, повышения производительности труда, снижения себестоимости угля, улучшения его качества. Семимесячный план добычи угля комбинат «Кузбассуголь» перевыполнил. Сверх задания добыты десятки эшелонов угля. Среднесуточная добыча угля по сравнению с соответствующим периодом прошлого года увеличена на 5,5 процента.

Выполняя решения XIX с'езда партии, шахтеры Кузбасса значительно увеличили добычу коксующихся углей, выполнив семимесячный план на 102,6 процента. Среднесуточная добыча коксующихся углей увеличена на 6 процентов. Зольность угля снижена против стандарта на 0,25 процента.

По комбинату превзойден довоенный уровень производительности труда. Себестоимость топлива по сравнению с прошлым годом снижена на 1,8 процента.

Особенно хороших результатов в соревновании с шахтерами Донбасса добились горняки трестов «Ленинуголь» (управляющий тов. Бовт, главный инженер тов. Соколов) и «Анжероуголь» (управляющий тов. Макшанцев, главный инженер тов. Шалков). Коллективы этих трестов успешно справились с выполнением семимесячного плана угледобычи и вывели на-гора десятки эшелонов энергетических и коксующихся углей сверх задания. В нынешнем году они дважды завоевывали первенство во всесоюзном социалистическом соревновании и до настоящего времени удерживают у себя переходящие красные знамена Совета Министров СССР.

Успешно работают в текущем году и тресты «Молотовуголь» (управляющий тов. Грачев, главный инженер тов. Григорьев), «Кемеровоуголь» (управляющий тов. Малючков, главный инженер тов. Пойда), «Беловуголь» (управляющий тов. Ременский, главный инженер тов. Жуков).

Выполняя обязательства, взятые в честь Дня шахтера, горняки Кузбасса неустанно наращивают темпы добычи топлива. Шахта за шахтой рапортуют о досрочном выполнении восьмимесячного плана угледобычи. 18 августа выполнил свое восьмимесячное задание коллектив крупнейшей в нашем бассейне шахты имени Кирова треста «Ленинуголь» (начальник тов. Шибунин, главный инженер тов. Грабина), соревнующийся с горняками донецкой шахты № 1 «Центральная». В нынешнем году горняки шахты имени Кирова уже вывели на-гора более 100 эшелонов энергетических и коксующихся углей сверх плана. План производительности труда по шахте выполнен на 104,6 процента. Значительно снижена себестоимость топлива и за счет этого сэкономлено 2 831 тысяча рублей. С июня коллектив этой шахты держит у себя переходящее Красное знамя Совета Министров СССР.

На много дней раньше срока выполнили восьмимесячный план добычи угля коллективы: шахты «Черная гора», оспаривающий первенство в соревновании с шахтерами донецкой шахты № 40 «Кураховка», шахты «Тырганские уклоны», соревнующийся с коллективом шахты № 4-21 имени Молотова, шахт № 4-6 треста «Кагановичуголь», «Шушталепские штольни» треста «Молотовуголь», имени Димитрова треста «Куйбышевуголь», «Новая» треста «Ленинуголь», «Буговская» треста «Кемеровоуголь», «Полысаевская-6», «Чертинская 2-3» и Краснобродского угольного разреза треста «Беловуголь». Замечательную производственную победу одержали горняки Бачатского угольного разреза. 19 августа они выполнили девятимесячный план добычи угля и вывели на-гора более 33 эшелонов угля сверх задания.

За достижение высоких показателей во всесоюзном социалистическом соревновании коллективам передовых трестов, шахт, участков и горнопроходческих бригад комбината «Кузбассуголь» в нынешнем году уже выплачено 3.820 тысяч рублей премии.

Одним из важнейших условий, обеспечивающих успешное выполнение комбинатом «Кузбассуголь» заданий по угледобыче, является широкое внедрение в очистных и подготовительных забоях цикличной организации труда. Надо сказать, что работа очистных забоев по графику цикличности на шахтах комбината стала уже преобладающей. В нынешнем году по графику цикличности у нас работало в среднем 363 забоя против 296, работавших в прошлом году. Удельный вес добычи угля из цикличных забоев в сравнении с прошлым годом вырос почти на 6 процентов, а количество очистных забоев, выполняющих норматив цикличности, за это время увеличилось почти на 15 процентов. Производительность очистных забоев, переведенных на работу по графику, на 51,5 процента выше, чем в нециклующихся забоях, производительность же труда рабочих на выход в циклических забоях на 86,5 процента выше, чем в нециклующихся.

Организация производства по графику цикличности, внедрение в комбайновых лавах комплексной организации труда, повышение деловой квалификации шахтеров и их мастерства позволили в нынешнем году значительно поднять производительность горных машин и механизмов и за счет этого увеличить угледобычу, ускорить темпы проходки подготовительных выработок. Так, среднемесячная производительность комбайнов «Донбасс» в нынешнем году на 180 тонн выше, чем в прошлом, и равна сейчас в среднем по комбинату 8000 тонн угля, а в тресте «Беловуголь» — 9470 тонн угля, или на 18,2 процента выше средней производительности комбайна по комбинату. Сейчас в Кузбассе комбайнами добывается угля на 13,3 процента больше, чем в прошлом году.

Значительно возросла производительность врубовых машин. В настоящее время она достигла по комбинату 6570 тонн угля в месяц, а по тресту «Ленинуголь»— 7680 тонн.

За счет повышения производительности углепогрузочных и породопогрузочных машин нынче почти на 4 процента возрос удельный вес механизированной проходки подготовительных выработок.

На шахтах Кузбасса выросли сотни и тысячи стахановцев, новаторов производства, которые, умело организуя свой труд, повышая свое мастерство, показывают образцы высокопроизводительной работы, правильного использования техники. Далеко за пределами нашего бассейна известны имена машинистов комбайна тт. Шилова, Княжева, Ильина, Тихонова, Салеева, лауреата Сталинской премии т. Скрябина, Героя Социалистического Труда т. Бокова, мастеров скоростной проходки подготовительных выработок тт. Новгородцева, Белокраинского, Мосина, Дворничева, Герасимова, Ядрышникова и других. Это — наши передовики. По ним равняются все шахтеры Кузбасса.

Соревнуясь с горняками Донбасса за достойную встречу Дня шахтера, горняки комбината «Кузбассуголь» добились некоторых успехов. Но это не должно вносить в наши ряды ни малейшей самоуспокоенности. Коммунистическая партия учит нас ни на минуту не успокаиваться на достигнутых успехах, постоянно двигаться вперед, к новым победам в труде. Сейчас, подводя итоги социалистического соревнования с шахтерами Донбасса в честь Дня шахтера, мы, прежде всего, должны вскрыть и учесть наши недостатки и неиспользованные резервы и в связи с этим перестроить свою дальнейшую работу. Нам надо добиться того, чтобы план добычи угля выполнялся каждой шахтой, участком, сменой, бригадой. Мы должны еще шире внедрять в очистных и подготовительных забоях цикличную организацию труда, больше уделять внимания механизации трудоемких процессов работы, покончить с недооценкой своевременного воссоздания очистного фронта, что, к сожалению, все еще имеет место на многих наших шахтах.

Кузбасс является главным поставщиком коксующихся углей, и поэтому первостепенной задачей шахтеров нашего бассейна является увеличение добычи углей, идущих на коксование, в первую очередь, по прокопьевско-киселевской группе шахт.

Выполняя указания XIX с'езда партии об увеличении добычи угля, мы не должны забывать о систематическом повышении его качества. Возможности же для этого у нас имеются большие. Уже в этом году в эксплуатацию вводится ряд мощных обогатительных фабрик с большой производительностью.

На основе лучшего использования очистного фронта и механизации трудоемких процессов, повышения производительности машин мы должны систематически повышать производительность труда горняков, ибо это — главное условие успешного выполнения задач пятой пятилетки.

Одной из важнейших задач, стоящих перед горняками Кузбасса, является налаживание строжайшего режима экономии.

В угольной промышленности Кузбасса за последние годы проделана значительная работа по улучшению финансово-хозяйственной деятельности предприятий. Себестоимость добываемого угля по комбинату «Кузбассуголь» за годы новой пятилетки снижена на 11,7 процента. Однако далеко еще не на всех шахтах и предприятиях ведется борьба за строжайший режим экономии, за снижение себестоимости топлива.

В своей речи на пятой сессии Верховного Совета СССР товарищ Маленков обратил внимание на то, что еще очень много убыточных предприятий и велики суммы убытков в угольной и лесной промышленности. Многие предприятия этих отраслей в течение ряда лет не выполняют планов по снижению себестоимости и планов повышения производительности труда. В результате этого себестоимость продукции угольной и лесной промышленности все еще высока, а высокая себестоимость угля и лесных материалов сдерживает снижение цен не только на эту продукцию, но и на многие другие виды промышленных изделий.

Эта критика целиком относится и к шахтам комбината «Кузбассуголь». Убыточная работа большого числа угольных шахт бассейна об'ясняется главным образом тем, что многие хозяйственные руководители шахт и трестов глубоко не вникают в экономические показатели работы своих предприятий, не ведут настойчивой борьбы с бесхозяйственностью и расточительством, не мобилизуют широкие шахтерские массы на борьбу за экономию средств и материалов в каждом цехе, на каждом участке.

Шахтеры Кузбасса располагают всем необходимым для того, чтобы неуклонно снижать себестоимость продукции. Передовая техника, которой в достатке оснащены наши шахты, при правильном использовании позволяет не только облегчать труд рабочих, повышать его производительность, увеличивать добычу угля, но и снижать себестоимость.

Нам следует сейчас гораздо больше внимания уделять улучшению быта шахтеров. В связи с этим мы должны уже нынче ввести в эксплуатацию для горняков 149 тысяч квадратных метров жилой площади и 40 об'ектов культурно-бытового значения.

В канун своего праздника шахтеры Кузбасса полны решимости бороться за первенство в социалистическом соревновании с горняками Донбасса, прилагают все свои силы и энергию на досрочное выполнение пятой пятилетки.

В технической библиотеке железнодорожников

Большую помощь железнодорожникам Беловского узла в их самообразовании оказывает техническая библиотека. Свыше 600 рабочих, инженерно-технических работников и служащих узла являются ее читателями.

Ежедневно библиотека выдает десятки книг по различным отраслям железнодорожного транспорта. Книги берут будущие машинисты, нынче учащиеся курсов при депо, токари, изучающие методы скоростного резания металла, рационализаторы, ищущие пути увеличения производительности труда. 2120 экземпляров различных технических книг выдано библиотекой за первое полугодие текущего года.

Часто заходит в библиотеку старший машинист паровоза Николай Дмитриевич Ильяшенко. В его формуляре записано 13 книг, прочитанных только в этом году. Среди них: «Опыт передовых машинистов», «Паровоз Л», «Новый тормоз Матросова», «Правила капитального, среднего и текущего ремонта паровоза» и т. д.

Машинист Леонид Емельянович Михальченко прочел в этом году «Скоростное вождение тяжеловесных поездов», «Опыт отличного ухода за паровозами», «История железных дорог» и другие книги.

К числу наиболее активных читателей библиотеки необходимо отнести и старейшего мастера 9-й дистанции пути тов. Кузнецова, мастера пункта технического осмотра тов. Баданина и других.

Библиотека (заведующий тов. Новосельцев) ведет большую работу по пропаганде технической литературы. Имеется рекомендательный список книг, указатель газетных и журнальных статей по различным отраслям производства, список новой литературы, поступившей в библиотеку.

А. ЗЯБЛИЦЕВ.

Горняки поступают в институт

Закончены приемные экзамены в Кемеровском горном институте. Нынче в студенческий коллектив молодого вуза страны, который уже в прошлом году насчитывал тысячу студентов, вливается еще 325 человек.

Как и в прошлом году, среди студентов нового набора много молодых горняков, имеющих стаж подземной работы от 2 до 7 лет. Перед экзаменационной комиссией института прошли десятки шахтеров Кемеровского рудника и представителей шахт других угольных городов Кузбасса.

Прокопчанин Александр Лысов, механик подземного участка шахты имени Калинина, все экзамены при поступлении в горный институт сдал на «4» и «5». Вместе с ним успешно сдали вступительные экзамены вчерашние шахтеры — начальник участка шахты «Промышленская» Савушкин, горняк шахты «Южная» треста «Кемеровоуголь» Михаил Фадеенко и другие.

На днях горняки, решившие стать высококвалифицированными инженерами, заполнят просторные аудитории, лаборатории и учебные кабинеты института.

О. ВЕРИНА.

Песня о шахтерах

Преподаватель музыки Кемеровского дошкольного педучилища А. Островский написал новую песню «Поют шахтеры» на слова А. Косаря.

В детской музыкальной школе состоялось обсуждение новой песни. Участники обсуждения — завуч детской музыкальной школы т. Бородулина, инспектор областного отдела искусства т. Гликман, выпускник Кемеровского музыкального училища т. Гриневич, преподаватель музыки т. Зельцер, редактор областного комитета радиоинформации т. Ардский и другие единодушно одобрили новую песню о шахтерах.

Арбузы и фрукты для горняков

Пять лет тому назад ОРС треста «Кемеровоуголь» организовал вблизи гор. Семипалатинска бахчевое подсобное хозяйство.

Из года в год растет валовой сбор арбузов. По предварительным данным в 1953 г. с подсобного хозяйства будет собрано не менее 1100 тонн арбузов.

ОРС треста «Кемеровоуголь» в течение второй половины августа уже получил из Семипалатинска 120 тонн арбузов, которые переданы в торговую сеть для продажи трудящимся шахт рудника.

☆ ☆ ☆

ПРОКОПЬЕВСК (**Спец. корр. «Кузбасса»**). В торговой сети города развернулась торговля фруктами и бахчевыми нового урожая.

В подарок шахтерам к их празднику колхозы Казахстана прислали из своих садоводческих и бахчевых хозяйств 10 вагонов свежих яблок и 6 вагонов арбузов.

Фильм о Л. Н. Толстом

На экране — Ясная Поляна. Л. Н. Толстой работает в саду. Этими редчайшими документальными кинокадрами начинается новый историко-биографический фильм «Лев Толстой».

Киноаппарат ведет зрителей по толстовским местам, знакомит с различными периодами жизни и творчества великого русского писателя. Вот первое ученическое сочинение Толстого «Кремль», написанное им в десятилетнем возрасте. Показаны кавказский период, когда писатель создал первое выдающееся художественное произведение «Детство», знаменитая комната под сводами в Ясной Поляне, где он работал над бессмертной эпопеей «Война и мир».

Незабываемы кинокадры, в которых запечатлены последний приезд Л. Н. Толстого в Москву в 1909 году, его пребывание в кругу родных и близких, похороны любимого писателя.

В фильм включены сцены из спектаклей «Анна Каренина», «Воскресение», «Живой труп» и «Плоды просвещения».

Сценарий написан Л. Никулиным и С. Бубриком. Режиссер С. Бубрик. Производство Центральной студии документальных фильмов.

27 августа в Министерстве СССР состоялся общественный просмотр фильма «Лев Толстой». Кинокартина выпускается на экраны страны к 125-летию со дня рождения писателя.

(ТАСС).

Седьмая сессия Генеральной Ассамблеи ООН

В Политическом комитете

НЬЮ-ЙОРК, 27 августа. (ТАСС). Вчера на утреннем заседании Политический комитет Генеральной Ассамблеи ООН приступил к обсуждению проектов резолюций по корейскому вопросу, находящихся на рассмотрении комитета.

Комитету представлены проект резолюции делегации СССР, проект резолюции 15 стран во главе с США, проект резолюции об участии в конференции Советского Союза, внесенный делегациями Австралии, Новой Зеландии, Дании и Норвегии, проект резолюции делегаций Англии, Австралии, Канады и Новой Зеландии об участии в конференции Индии, а также проект резолюции Индии, Индонезии, Бирмы и Либерии о том, чтобы генеральный секретарь ООН сообщил правительствам Китайской Народной Республики и Корейской Народно-Демократической Республики предложения и протоколы заседаний Генеральной Ассамблеи по обсуждаемому вопросу и представил Ассамблее соответствующий доклад по этому вопросу.

Проект резолюции, предложенный СССР, исходит из принципа созыва политической конференции по типу круглого стола и предусматривает наряду с участниками войны в Корее участие в конференции нейтральных стран, заинтересованных в успешном решении корейской проблемы и вопроса о мире на Дальнем Востоке. Учитывая пожелания многих делегаций, делегация СССР внесла изменение в первоначальный текст своего проекта, предусматривающее включение в состав участников конференции по Корее еще ряда нейтральных стран.

Проект резолюции 15 стран ограничивает состав конференции только участниками войны в Корее.

Делегация СССР внесла поправку к проекту резолюции 15 стран. В этой поправке говорится: «В целях обеспечения наиболее благоприятных условий для успешной работы политической конференции политическая конференция по Корее должна быть созвана в следующем составе: Соединенные Штаты Америки, Великобритания, Франция, Союз Советских Социалистических Республик, Китайская Народная Республика, Индия, Польша, Чехословакия, Корейская Народно-Демократическая Республика, Южная Корея, Индонезия, Сирия, Египет, Мексика и Бирма. При этом имеется в виду, что решения конференции будут считаться принятыми при наличии согласия сторон, подписавших соглашение о перемирии».

Делегация СССР предложила также исключить из проекта резолюции Австралии, Новой Зеландии, Дании и Норвегии о приглашении СССР принять участие в работе конференции оговорку о том, что Советский Союз должен быть приглашен только в том случае, если этого желает «другая сторона».

Делегат Перу внес к проекту резолюции Индии, Индонезии, Бирмы и Либерии поправку, в которой предлагается исключить из указанного проекта резолюции ту ее часть, где говорится, что генеральный секретарь ООН должен представить Генеральной Ассамблее доклад после получения ответа от правительств Китайской Народной Республики и Корейской Народно-Демократической Республики. Пытаясь обосновать свою поправку, делегат Перу в развязной форме предложил просто переслать решения Генеральной Ассамблеи правительствам Китайской Народной Республики и Корейской Народно-Демократической Республики. Он возражал против какого бы то ни было согласования решений о составе политической конференции с правительствами Китайской Народной Республики и Корейской Народно-Демократической Республики.

Выступившие в ходе обсуждения проектов резолюций делегаты Египта, Сирии и Индонезии выразили свою благодарность советской делегации за доверие, которое она оказала этим странам, предложив их в своем проекте резолюции в качестве участников политической конференции. Они заявили, что будут участвовать в работе политической конференции, если Генеральная Ассамблея примет такое решение. Представитель Ирака также выразил благодарность советской делегации за то, что она предложила в качестве кандидатов на политическую конференцию Сирию, Индию, Индонезию и других «близких друзей» арабских и азиатских стран. Заявив о том, что делегация Ирака собралась голосовать против первоначального проекта резолюции СССР, иракский делегат сказал, что его делегация воздержится при голосовании измененного советского проекта резолюции, предусматривающего расширенный состав участников конференции за счет арабских и азиатских стран.

Представители Польши и Чехословакии выступили с поддержкой советского проекта резолюции и заявили, что они будут голосовать против проекта группы государств во главе с Соединенными Штатами.

Глава польской делегации Пашковский, солидаризируясь с советским проектом резолюции, обратил внимание делегатов на то, что министр иностранных дел Китайской Народной Республики Чжоу Энь-лай в своем заявлении поддержал этот проект.

Представители Польши и Чехословакии поддержали также поправку советской делегации к проекту резолюции 15 стран.

Представители США, Англии и некоторых других стран выступили против измененного проекта резолюции СССР и поправки советской делегации к проекту резолюции 15 стран. Английский делегат Джебб, искажая смысл и существо советских предложений, заявил, что они якобы являются какой-то «диверсионной попыткой» со стороны советской делегации. В то же время он не мог ничем обосновать подобное утверждение. Для выступления Джебба характерно то, что он пытался лавировать между той позицией, которую английская делегация заняла в начале обсуждения вопроса, когда она настаивала на созыве конференции «круглого стола», и позицией английской делегации как соавтора проекта резолюции 15-ти, ограничивающего число участников конференции лишь странами, войска которых участвовали в войне в Корее.

Представитель США Лодж продолжал защищать позицию американской делегации относительно созыва конференции «двух сторон» и неубедительной аргументацией пытался исказить смысл советских предложений о составе участников конференции.

Подавляющее большинство делегатов, выступивших на сегодняшнем заседании, в том числе делегаты Либерии, Гватемалы и Югославии, поддержали проект резолюции о приглашении СССР и Индии принять участие в работе политической конференции.

Представители Индонезии и Либерии, поддержанные рядом других делегаций, высказались против поправки Перу к совместному проекту резолюции Индии, Индонезии, Бирмы и Либерии.

В заключение заседания выступил глава делегации СССР А. Я. Вышинский. Подробно анализируя выступления различных делегаций по обсуждаемым проектам резолюций, в аргументированной речи глава советской делегации показал всю несостоятельность как проекта резолюции 15 стран, так и всех возражений против советских предложений.

Подвергнув критике позицию американского делегата, А. Я. Вышинский указал, что предложения СССР исходят из того, что участие Корейской Народно-Демократической Республики и Южной Кореи на конференции обязательно. Советская делегация, сказал он, не отрицает права Южной Кореи быть одной из участниц конференции, так как ее участие необходимо для принятия решений на конференции. Позиция Советского Союза, заявил А. Я. Вышинский, определяется тем принципом, что сами корейцы должны решать свои внутренние дела, а, следовательно, без согласия КНДР и Южной Кореи конференция не может принимать решений.

Решительно возражая против поправки перуанца, поддержанной американским делегатом, в отношении проекта резолюции Индии, Индонезии, Бирмы и Либерии, глава делегации СССР охарактеризовал это как попытку американской делегации навязать Генеральной Ассамблее такие условия, при которых Генеральная Ассамблея не должна считаться с мнением КНР и КНДР в вопросе о составе политической конференции.

Детально анализируя предложения делегаций Советского Союза, А. Я. Вышинский показал, что эти предложения обеспечивают правильный состав конференции, исключают ее односторонность и, основываясь на принципе сотрудничества, согласования всех спорных вопросов путем переговоров, обеспечивают созыв подлинно международной политической конференции, которая была бы способна успешно разрешить корейскую проблему.

НЬЮ-ЙОРК, 27 августа. (ТАСС). Сегодня утром Политический комитет Генеральной Ассамблеи ООН возобновил обсуждение вопроса о политической конференции по Корее. Ряд делегатов сделал краткие заявления по различным предложениям, представленным комитету.

Затем комитет приступил к голосованию. Председатель Муниз предложил голосовать по резолюции 15-ти, которая ограничивает конференцию странами, участвовавшими в военных действиях в Корее. Представители Саудовской Аравии и Ливана высказались за то, чтобы сначала голосовалась резолюция об участии в конференции Индии и Советского Союза, но председатель отклонил это предложение.

Одобрив первые четыре параграфа резолюции 15 стран, Политический комитет проголосовал по советской поправке к пятому параграфу резолюции. За эту поправку было подано 5 голосов, против 41 и 13 воздержалось. Индия не принимала участия в голосовании.

За резолюцию 15 держав в целом было подано 42 голоса, против — 5 и 12 воздержалось. Индия не участвовала в голосовании.

После этого Политический комитет одобрил 55 голосами резолюцию об участии Советского Союза в политической конференции. Против этой резолюции было подано 2 голоса, и двое воздержались. Комитет отклонил советские поправки к этой резолюции.

Далее на голосование была поставлена резолюция, предусматривающая участие Индии в политической конференции. 27 голосов было подано за эту резолюцию, 21 — против и 11 воздержалось. Индия не принимала участия в голосовании. За участие Индии в политической конференции голосовали Афганистан, Австралия, Бирма, Белорусская ССР, Канада, Чехословакия, Дания, Египет, Эфиопия, Гватемала, Индонезия, Иран, Ирак, Ливан, Либерия, Мексика, Новая Зеландия, Норвегия, Польша, Саудовская Аравия, Швеция, Сирия, Украинская ССР, СССР, Соединенное Королевство, Йемен и Югославия. Воздержались Аргентина, Бельгия, Франция, Исландия, Израиль, Люксембург, Голландия, Филиппины, Таиланд, Турция, Южно-Африканский Союз.

Окончание на 4-й стр.

Седьмая сессия Генеральной Ассамблеи ООН

Окончание. Начало на 3-й стр.

Затем было проведено голосование по советской резолюции; 41 голос был подан против, 5 — за и 13 воздержалось.

После этого Политический комитет принял резолюцию, предложенную Бирмой, Индией, Индонезией и Либерией, включающую поправку Индии; эта резолюция «предлагает генеральному секретарю сообщить о предложениях по корейскому вопросу, представленных на третьей части седьмой сессии и рекомендованных ею вместе с протоколами работы Генеральной Ассамблеи по указанному вопросу Центральному Народному правительству Китайской Народной Республики и правительству Корейской Народно-Демократической Республики и представить доклад, если это будет сочтено нужным».

В индийской поправке предусматривалось устранение положения о том, что генеральный секретарь должен представить доклад о результатах Генеральной Ассамблеи. За эту резолюцию было подано 54 голоса, 4 против и двое воздержалось.

После голосования комитет заслушал заявления ряда делегатов, об'яснивших мотивы своего голосования. В частности представитель Мексики вновь выразил сомнение в отношении эффективности резолюции 15 стран. Представитель Бирмы также высказал мнение, что для обеспечения максимального шанса на успех в обсуждении вопроса желательно более широкое представительство, чем это предусматривается в резолюции 15 стран.

На этом заседание комитета было закрыто.

Пленарная сессия Генеральной Ассамблеи состоится утром 28 августа.

В Совете Безопасности

НЬЮ-ЙОРК, 26 августа. (ТАСС). 26 августа состоялось заседание Совета Безопасности ООН. На рассмотрение Совета представлена просьба 15-ти стран — Афганистана, Бирмы, Египта, Индии, Индонезии, Ирана, Ирака, Ливана, Либерии, Пакистана, Филиппин, Саудовской Аравии, Сирии, Таиланда и Йемена — о том, чтобы Совет Безопасности «рассмотрел международные трения и угрозу международному миру и безопасности, возникшие в результате незаконного вмешательства Франции в Марокко и свержения законного султана Марокко, и принял соответствующие меры, согласно Уставу ООН».

Выступая первым, представитель Франции заявил, что Совет Безопасности якобы не компетентен рассматривать просьбу 15-ти стран, и утверждал, что вопрос о положении в Марокко подлежит «внутренней юрисдикции» Франции. Он квалифицировал содержащуюся в просьбе 15-ти стран ссылку на статью 35-ю Устава ООН как «необоснованную», заявляя, что положение в Марокко не угрожает международному миру и безопасности. Делегация Франции, сказал он, будет голосовать против предложения о включении просьбы 15-ти стран в повестку дня Совета Безопасности.

Представитель Пакистана отклонил, как несостоятельные, утверждения французского делегата о том, что ООН и Совет Безопасности не правомочны рассматривать вопрос о положении в Марокко, напомнив, что этот вопрос рассматривался на 7-й сессии Генеральной Ассамблеи.

Пакистанский делегат указал, что «Франция на деле превратила Марокко в свою колонию» и вместо переговоров с Марокко об урегулировании разногласий увеличивает свои вооруженные силы в этой стране, подавляя национально-освободительное движение марокканцев. Низложение султана Марокко, добавил он, еще раз подтверждает, что французское правительство не считается с национальными требованиями марокканцев. Французское правительство проводит в Марокко политику по принципу «разделяй и властвуй». Указав на то, что положение в Марокко угрожает миру и безопасности, представитель Пакистана призвал членов Совета Безопасности поддержать просьбу 15-ти стран о расследовании положения в Марокко и принятии соответствующих мер.

Затем выступил представитель Ливана, который внес предложение о том, чтобы в Совет Безопасности были приглашены представители 15-ти стран, подписавшие просьбу о расследовании положения в Марокко. На многочисленных примерах ливанский делегат показал, что положение в Марокко угрожает миру и безопасности и может вызвать серьезные международные последствия. Он указал, что низложение султана Марокко является одним из примеров постоянного вмешательства Франции во внутренние дела Марокко.

К событиям в Иране

ПАРИЖ, 27 августа. (ТАСС). По сообщению корреспондента агентства Франс Пресс, военный губернатор Тегерана об'явил о запрещении двух крупных вечерних газет — «Эттелаат» и «Кейхан», которые занимали «благоприятную по отношению к правительству Мосаддыка позицию».

Переброска американских бомбардировщиков в Японию

НЬЮ-ЙОРК, 28 августа. (ТАСС). Согласно сообщению корреспондента агентства Ассошиэйтед Пресс из Токио, штаб вооруженных сил США на Дальнем Востоке об'явил, что завтра из США в Японию прибудет еще одна группа тяжелых бомбардировщиков «В-36».

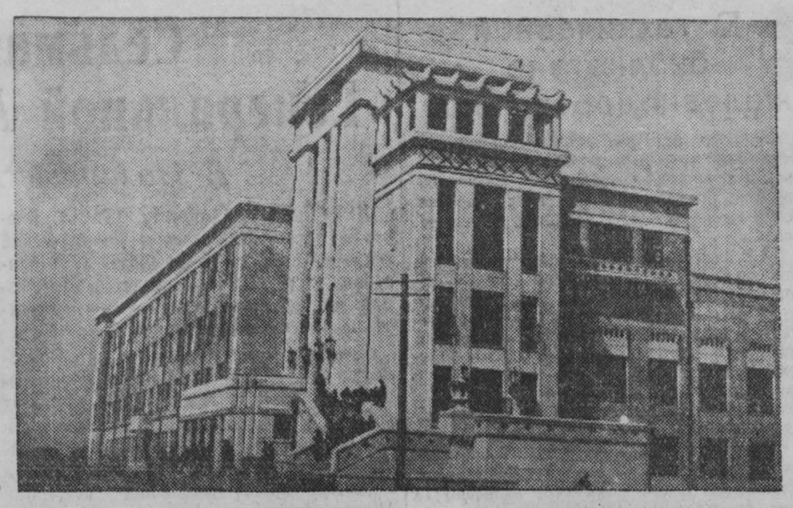

В Пекине, в Мукдене и во многих других городах Китайской Народной Республики ведется строительство зданий высших учебных заведений. В Мукдене сооружается комплекс зданий для Северо-Восточного технологического института. После окончания всех строительных работ это будет одно из самых крупных высших технических учебных заведений Китая.

НА СНИМКЕ: один из готовых корпусов Северо-Восточного технологического института в Мукдене.

Фото агентства Синьхуа.

Германский народ выражает благодарность правительству СССР

БЕРЛИН, 27 августа. (ТАСС). В адрес дипломатической миссии Советского Союза в Германской Демократической Республике поступило и продолжает поступать множество писем и телеграмм от населения ГДР с выражением горячей признательности Советскому правительству за оказываемую им великодушную помощь и поддержку населению Германской Демократической Республики и всему немецкому народу.

Производственные коллективы предприятий, служащие учреждений, самые различные общественные организации и отдельные лица, приветствуя ноту Советского правительства трем западным державам от 15 августа и результаты переговоров между Советским правительством и правительственной делегацией Германской Демократической Республики, заявляют о своей готовности крепить и расширять нерушимую советско-германскую дружбу.

Рабочие, служащие, инженеры и техники народного предприятия «Кабельверк» (Берлин) пишут:

«Ваше великодушное решение отказаться от репараций с 1 января 1954 года, снизить оккупационные расходы, предоставить кредиты Германской Демократической Республике и вернуть Германской Демократической Республике принадлежавшие советским акционерным обществам предприятия преисполнило наши сердца радостью и благодарностью. Это является большим доказательством вашего дружеского отношения к нам. Сердечно благодарим вас за это. С вашей помощью и поддержкой мы сможем быстрее осуществить наш новый курс и поднять на новую ступень борьбу за восстановление единства Германии. Да здравствует германо-советская дружба!».

В телеграмме крестьян — членов производственного сельскохозяйственного кооператива имени В. Ульбрихта говорится:

«Советский Союз, следуя своей мирной политике, вновь сделал предложения, направленные на восстановление единства нашей родины и на сохранение мира во всем мире... Большая благодарность великому Советскому Союзу, оплоту мира, демократии и дружбы между народами».

Множество благодарственных писем и телеграмм получено от работников науки, деятелей культуры и учащихся республики.

Сотрудники архива Гете и Шиллера в Веймаре в своей телеграмме пишут: «Мы благодарим правительство СССР за щедрую экономическую и политическую поддержку, за беспримерную помощь».

Со словами признательности обращаются к Советскому правительству и советскому народу учащиеся, учителя и служащие партийной школы СЕПГ в Балленштедте.

Перед выборами в Западной Германии

6 сентября в Западной Германии состоятся выборы в бундестаг (нижнюю палату парламента).

Боннские правительственные партии— христианско-демократический союз (ХДС) канцлера Аденауэра, «свободная демократическая партия» и «немецкая партия», — стремясь обеспечить себе большинство в новом парламенте, провели через федеральный парламент реакционный избирательный закон, направленный на то, чтобы не допустить в новый состав бундестага представителей демократических партий.

Боннские правители применяют все средства, чтобы помешать демократическим партиям проводить нормально предвыборную кампанию.

Полицейский террор обрушивается на компартию Германии, на Союз немцев, борющихся за единство, мир и свободу, возглавляемый бывшим рейхсканцлером Иозефом Виртом и бывшим обер-бургомистром Мюнхена — Вильгельмом Эльфесом, и выступающий за скорейшее восстановление единства Германии на демократической основе. В связи с этим Вильгельм Эльфес недавно направил канцлеру Аденауэру письмо, в котором разоблачает клеветнические выпады Аденауэра и его приверженцев против Союза немцев, борющихся за единство, мир и свободу.

Западногерманские реакционные партии и группы намерены протащить в бундестаг крупных капиталистов, махровых гитлеровцев. В числе кандидатов в депутаты от боннских коалиционных партий фигурируют такие люди, как один из крупнейших монополистов Германии Роберт Пфердменгес, который помог Гитлеру прийти к власти, совладелец концерна Клекнера Гюнтер Хенле, гамбургский банкир Гуго Шарнберг, фашисты Ганс фон Меркац, Эрих Менде, Франц Йозеф Штраус, Курт Кизингер, бывшие гитлеровские генералы и пр. Кандидатом от христианско-демократического союза является бывший генерал-полковник военно-воздушных сил Штумпф.

В списках кандидатов от ХДС числится также: бывший гитлеровский вице-адмирал Гельмут Гейе, возглавляющий в настоящее время «немецкий морской союз», бывший гитлеровский генерал танковых войск Гейер фон Швеппенбург, бывший гитлеровский маршал Манштейн и др.

Христианско-демократический союз выдвигает также на предстоящих выборах представителей прусского юнкерства, таких, как князь Отто фон Бисмарк, представителей западногерманских монополий, таких, как, например, «король» цементной промышленности Диккерхоф, представителей интересов немецкого народа — боннского военного министра Теодора Бланка; одного из организаторов, вдохновителей и руководителей фашистской провокации 17 июня в Берлине, боннского министра Якоба Кайзера и других.

В списках кандидатов от «свободной демократической партии»—партии крупных предпринимателей среди других числится бывший генерал-фельдмаршал Альберт Кессельринг и генерал-лейтенант танковых войск Хассо фон Мантейфель.

Одна из трех западногерманских правительственных партий партия юнкеров, промышленников и бывших нацистов, так называемая «немецкая партия» включила в списки своих кандидатов быв. начальника протокольного отдела гитлеровского министерства иностранных дел барона фон Дернберга, бывшего главного переводчика гитлеровского министерства иностранных дел Пауля Шмидта, бывшего гитлеровского обер-бургомистра Оффенбаха Гельмута Шранца, бывшего руководителя гитлеровского студенческого союза Альберта Дерихсвейлера и других фашистов.

Крайне реакционная западногерманская партия, не входящая в нынешнюю боннскую правительственную коалицию, так называемая «немецкая имперская партия» включила в список своих кандидатов бывшего главнокомандующего гитлеровскими войсками на о-ве Крит генерала Александра Андре, бывшего генерала артиллерии Вольфа, бывшего президента гитлеровского культурбунда Ганса Гримма, бывшего статс-секретаря геббельсовского министерства пропаганды Вернера Наумана и др.

Западногерманские империалисты, не скупясь, отпускают средства на финансирование избирательной кампании аденауэровских партий. По сообщению партийного правления социал-демократической партии Западной Германии, крупные предприниматели уже предоставили для этой цели партиям правительственной коалиции от 30 до 40 млн. марок.

Патриотические и демократические силы Западной Германии борются за избрание такого состава бундестага, который положил бы конец военному курсу, взятому правительством Аденауэра, и покончил, наконец, с расколом страны. Эти требования немецкого народа выразил председатель Коммунистической партии Германии Макс Рейман, который в своем выступлении по баварскому радио 17 августа заявил: «Подавляющее большинство нашего народа хочет мира, хочет жить в безопасности и в условиях свободы с перспективой постоянного повышения уровня жизни. Но нельзя выполнить эти справедливые требования немцев, придерживаясь курса сопротивления соглашению между немцами. Это мы знаем по опыту, полученному нами за 4 года деятельности правительства Аденауэра. Поэтому соотношение сил в бундестаге должно быть изменено и должен быть создан такой бундестаг, который сделает возможным образование коалиционного правительства всех противников политики Аденауэра».

(ТАСС).

Заявление министра иностранных дел Корейской Народно-Демократической Республики Нам Ира о политической конференции по корейскому вопросу

ПЕКИН, 26 августа. (ТАСС). Корреспондент агентства Синьхуа передает из Пхеньяна:

Министр иностранных дел Корейской Народно-Демократической Республики сделал сегодня следующее заявление по вопросу о политической конференции:

Правительство Корейской Народно-Демократической Республики внимательно следит за обсуждением на происходящей сессии Генеральной Ассамблеи ООН вопроса о политической конференции и уполномочило меня заявить следующее в связи с заявлением министра иностранных дел Центрального Народного правительства Китайской Народной Республики Чжоу Энь-лая от 24 августа 1953 года по вопросу о политической конференции.

Перемирие в Корее должно явиться первым шагом на пути мирного урегулирования корейского вопроса и мирного об'единения Кореи, что будет способствовать разрядке напряженности в международном положении. Таково твердое убеждение правительства Корейской Народно-Демократической Республики. Политическая конференция должна сыграть важную роль в содействии достижению этих целей и тем самым дать пример мирного урегулирования международных споров путем переговоров. Поэтому для данной политической конференции целесообразно избрать форму конференции круглого стола для совместного обсуждения с участием обеих сторон, подписавших перемирие в Корее, и других заинтересованных стран. Однако мы считаем, что любое решение этой конференции должно приниматься при единодушном согласии обеих сторон, подписавших перемирие в Корее.

Что касается круга деятельности политической конференции, то мы считаем, что, в соответствии с параграфом 60-м Соглашения о перемирии в Корее, конференция должна прежде всего обсудить вопрос о выводе из Кореи всех иностранных войск, в том числе войск Об'единенных Наций и частей китайских народных добровольцев, и вопрос о мирном урегулировании корейской проблемы, а после этого обсудить другие вопросы.

В отношении состава участников политической конференции, мы считаем, что предложение о составе участников политической конференции, выдвинутое 18 августа 1953 года в Политическом комитете Генеральной Ассамблеи ООН главой делегации правительства Советского Союза г-ном Андреем Вышинским, соответствует вышеизложенной позиции правительства Корейской Народно-Демократической Республики по вопросу о политической конференции. Мы поддерживаем это предложение.

Что касается формы и процедуры принятия решений политической конференцией, круга ее деятельности и состава участников, то точка зрения правительства Корейской Народно-Демократической Республики полностью совпадает с точкой зрения правительства Китайской Народной Республики, и правительство КНДР полностью поддерживает вышеупомянутое заявление министра иностранных дел Китайской Народной Республики Чжоу Энь-лая по вопросу о политической конференции.

Мы считаем неблагоразумным, что происходящая сессия Генеральной Ассамблеи ООН исключила представителей Корейской Народно-Демократической Республики и Китайской Народной Республики из участия в обсуждении корейского вопроса.

На III Всемирном конгрессе студентов

ВАРШАВА, 27 августа. (ТАСС). Сегодня в Варшаве открылся III Всемирный конгресс студентов.

Ровно в 12 часов делегаты, наблюдатели и многочисленные гости заполняют огромный зал Института физической культуры, украшенный национальными флагами стран, пославших своих делегатов на конгресс, и голубыми знаменами мира.

В зале заседаний присутствуют также видные деятели движения за мир, заместитель председателя Совета министров Польской Народной Республики Циранкевич и представители общественности польской столицы.

Открывая заседание конгресса, президент Международного союза студентов Бернард Береану обратился к участникам конгресса с приветственной речью.

Необоснованное задержание советского катера в Японии

ШАНХАЙ, 26 августа. (ТАСС). По сообщению японской печати, японская морская охрана задержала советский катер с командой в 4 человека под предлогом будто он преднамеренно нарушил японские воды.

Как здесь стало известно, задержанный советский катер, принадлежащий Восточно-Сахалинскому Госрыбтресту, в ночь с 8 на 9 августа вышел на розыски пропавшего советского рыболовного судна. В связи с неблагоприятными метеорологическими условиями команда катера потеряла ориентировку и была задержана японской морской охраной.

Касаясь этого вопроса, генеральный прокурор Японии Сато, по сообщению японского агентства Киодо, заявил 22 августа, что нет достаточных доказательств, подтверждающих преднамеренный заход советского катера в японские воды.

Несмотря на это, японские власти до настоящего времени не приняли мер к освобождению советского катера и его команды и без всяких к тому оснований продолжают содержать членов команды под стражей.

СПОРТ

К предстоящему открытию международного шахматного турнира

ШАФФГАУЗЕН, 27 августа. (ТАСС). С 23 августа в Шаффгаузене, близ Цюриха, происходит 24-й конгресс Международной шахматной федерации (ФИДЕ). В работе конгресса от Советского Союза принимают участие: Рагозин, Постников, Чудова.

Швейцарская шахматная федерация готовится в эти дни к проведению Международного турнира претендентов на звание чемпиона мира. В этом турнире примут участие 15 гроссмейстеров, в числе которых 9 советских гроссмейстеров. Это — Керес, Смыслов, Тайманов, Геллер, Болеславский, Авербах, Котов, Петросян и Бронштейн.

Сегодня в Шаффгаузен прибыла делегация советских шахматистов. В состав делегации входят участники турнира, а также гроссмейстеры Лилиенталь, Флор, Бондаревский. Руководитель делегации — Постников. Открытие турнира состоится 29 августа в Нейхаузене, где будут проведены первые семь туров. 13 сентября состоится продолжение турнира в Цюрихе.

Конгресс ФИДЕ, — сказал в заключение Рагозин, — утвердил положение о первенстве мира по шахматам в 1954—57 годах. Конгресс ФИДЕ закончит свою работу 29 августа.

В беседе с корреспондентом ТАСС тов. Рагозин рассказал:

Конгрессу ФИДЕ предшествовали заседания центрального комитета ФИДЕ, на которых был заслушан и утвержден доклад президента федерации Рогарда о деятельности ФИДЕ за истекший год и намечена повестка дня 24-го конгресса ФИДЕ. Работа конгресса происходит в дружеской атмосфере. Квалификационная комиссия предложила и генеральная ассамблея ФИДЕ утвердила присвоение международных званий ряду шахматистов. Звание международного гроссмейстера присвоено советскому гроссмейстеру Толушу; международного мастера — 16-летнему советскому мастеру Спасскому. Спасский — самый молодой международный мастер. Звание международных судей присуждено советским шахматистам Алаторцеву и Тихомировой.

26 августа на конгрессе с докладом о Международном женском шахматном турнире в Москве в 1952 г. выступила советская шахматистка Чудова. Следует отметить, что впервые в истории ФИДЕ в работе конгресса принимает участие женщина — советская шахматистка Чудова. Конгресс принял решение об организации женской шахматной комиссии при ФИДЕ. Председателем этой комиссии избрана В. Чудова.

Генеральная ассамблея ФИДЕ встретила аплодисментами заявление представителя советских шахматистов Рагозина об организации в Москве шахматного матч-турнира США—СССР в ноябре 1953 г. или в январе 1954 г.

Соревнования на первенство РСФСР по волейболу

В Кемерово возвратилась мужская волейбольная команда спортобщества «Наука» (горный институт), выезжавшая в гор. Пенза для участия в соревнованиях волейболистов на первенство РСФСР по второй группе. В этих состязаниях участвовали 32 сильнейшие команды Российской Федерации.

Успешно выступили кемеровчане в предварительных играх. Сначала они играли с командой гор. Севастополя и победили со счетом 3:0. С таким же счетом они выиграли у команды Крымской области. Кузбассовцы добились победы также над командами Горького, Челябинска и Башкирской АССР.

Особенно напряженной была встреча кемеровчан с волейболистами Московской области, укомплектованной спортсменами первого спортивного разряда. В четырех партиях счет был 2:2. Лишь в пятой, решающей партии москвичи сумели победить с минимальным преимуществом 17:15.

Проиграв команде Красноярска, также укомплектованной спортсменами первого спортивного разряда, кемеровчане заняли третье призовое место в своей подгруппе.

В финальных встречах кемеровчане победили команду Пензы и проиграли волейболистам Рязани и Краснодара, заняв 11 место среди 32 участвовавших команд.

Ф. КУДЛАЕВ.

Областные соревнования легкоатлетов

24 августа на кемеровском стадионе «Химик» закончились областные соревнования по легкой атлетике среди спортивных обществ профсоюзов. В состязаниях приняли участие сборные команды спортивных обществ «Шахтер», «Химик», «Металлург», «Медик», «Искра», «Урожай» и «Буревестник».

Крупного успеха добилась команда «Шахтера», завоевавшая 14 первых мест. Легкоатлет общества «Шахтер» (г. Прокопьевск) Владимир Федоров занял первые места в прыжках с шестом (3 м. 58 см), в тройном прыжке с разбега, а также в десятиборье (4.771 очко). Спортсмены — помощник начальника участка шахты «Черная гора» Николай Гончаров прыгнул в длину с разбега на 5 м 85 см, десятник вентиляции шахты имени Сталина Александр Баландаев пробежал 1500 метров за 4 мин. 24,8 сек., проходчик шахты «Черная гора» Геннадий Бреусов установил новый рекорд в толкании ядра — 13 м 74 см, а также первое место в метании диска (37 м 37 см), машинист умформера шахты имени Сталина Валентина Тагаева толкнула ядро на 11 м 17 см, инструктор физической культуры шахты «Журинка-3» Анастасия Рылькова установила новый рекорд в беге на 400 метров с результатом 1 мин. 3,6 сек. В эстафетных бегах команда «Шахтера» заняла первые места.

Семь первых мест выиграли в соревнованиях спортсмены «Химика». Инспектор отдела кадров Кемеровского азотно-тукового завода Нина Пылева установила два рекорда Кузбасса — в метании копья (37 м 90 см) и в пятиборье (2.838 очков). Пылева также заняла первое место в прыжках в высоту с разбега.

Пять первых мест в состязаниях выиграли спортсмены общества «Медик». Преподаватель физического воспитания Прокопьевской школы медсестер Григорий Минаков установил новый рекорд в беге на 5.000 метров с результатом 15 минут 35,8 сек., а также занял первое место в беге на 3.000 метров с барьерами и водным препятствием.

Спортсмен общества «Металлург» Игорь Шаповалов стал чемпионом в ходьбе на 10.000 метров. Его результат 54 мин. 32,5 сек.

Победителем в беге на 400 метров у мужчин оказался Александр Харичкин («Искра»), в метании копья первенствовал Иван Масловский («Урожай»).

Двухдневная борьба закончилась победой спортсменов спортивного общества «Шахтер», второе место заняла команда «Химика» и третье — «Металлурга».

П. ШУР.

Стоклеточные шашки

Главное управление по физической культуре и спорту Министерства здравоохранения СССР утвердило положение об игре в шашки на стоклеточных досках.

Стоклеточные шашки имеют распространение в ряде стран — Польше, Франции, Голландии, Италии и других. Игра на стоклеточной доске проводится в основном по тем же правилам, что и в обычные шашки, но предоставляет спортсменам больше возможностей для различных комбинаций.

Первый большой турнир на стоклеточных досках в нашей стране проведут игроки РСФСР. Он состоится с 18 сентября по 5 октября в Москве. Среди участников турнира — чемпионы РСФСР по шашкам В. Городецкий (Московская область) и Н. Сретенский (гор. Калинин), мастера спорта В. Евсюков (Воронеж), В. Абаулин (Тула), С. Власов (Горький) и другие. В турнире примут также участие спортсмены Москвы и Ленинграда.

(ТАСС).

НА ПЕРВЕНСТВО МИРА ПО ШАХМАТАМ СРЕДИ ЖЕНЩИН

ЛЕНИНГРАД, 27 августа. (ТАСС). Сегодня разыграна пятая партия матча на первенство мира по шахматам среди женщин между советскими шахматистками Людмилой Руденко и Елизаветой Быковой. Партия осталась незаконченной при материальном равенстве сторон. У соперниц осталось по одной легкой фигуре.

41 ход записала Руденко. Партия будет доиграна 28 августа. Пока счет матча 2:2.

НА ПЕРВЕНСТВО СТРАНЫ ПО ФУТБОЛУ

27 августа в Москве на центральном стадионе «Динамо» состоялось состязание на первенство страны по футболу между командами класса «А». Играли московские команды спортивных обществ «Динамо» и «Спартак». Состязание закончилось вничью со счетом 1:1.

(ТАСС).

Редактор Ф. Е. ДЕМИН.

КИНОТЕАТР «МОСКВА»

СЕГОДНЯ. **Большой зал** — киножурнал **Сибирь на экране № 35**, фильм **Большая жизнь** (сеансы: 10, 12, 2). Новый художественный фильм-спектакль **Варвары**, 1-я серия (сеансы: 4, 8), 2-я серия (сеансы: 6, 10). **Малый зал** — киножурнал **Пионерия, № 6**, фильм **Молодая гвардия**, 1-я серия (сеансы: 9-40, 11-40 1-40). Фильм **Три товарища** (сеансы: 3-40, 5-25, 7-10, 10-40). **Третий зал** — киножурнал **Художник Перов**, фильм **Ангел в отпуске** (сеансы: 4, 5-40, 7-20, 9 10-40).

С 12 час. ночи — фильм **Операция «Б»**. До начала сеанса — **танцы**.

ОБЛДРАМТЕАТР

Последние спектакли Сталинского театра драмы имени Серго Орджоникидзе.

30 августа — **Два лагеря.**

31 августа — **Женитьба Белугина.**

Начало в 8 ч. вечера.

ЛЕТНИЙ КИНОТЕАТР В ГОРСАДУ

29, 30 августа — **кинофестиваль, посвященный Дню шахтера.**

Киножурнал **Сибирь на экране № 34 — «Донецкие шахтеры в Кузбассе»**, художественные фильмы **Молодая гвардия**, 1-я серия и **Большая жизнь**. Сеансы: в 5, 7, 9 и 11 ч.

Для работы в отъезд на договорных началах

ТРЕБУЮТСЯ:

Инженеры: горные инженеры всех специальностей, геологи, минерологи, петрографы, геодезисты, железнодорожники-эксплуатационники, электрики, теплотехники, строители, дорожники, связисты, механики, металлурги, экономисты

Агрономы, ветфельдшеры

Врачи всех специальностей, фармацевты

Экономисты-финансисты с высшим образованием, главные и старшие бухгалтеры.

Техники: металлурги по холодной и горячей обработке металлов, электропроводной и радиосвязи, геодезисты, буровики.

Почтово-телеграфные работники, складские работники, полиграфические работники.

Практики для работы на электростанциях: кочегары, машинисты турбин, электромонтеры, дизелисты.

По вопросам найма обращаться: г. Кемерово ул. Кооперативная, № 3.

АДРЕС РЕДАКЦИИ И ИЗДАТЕЛЬСТВА г. Кемерово ул. Сталина, № 66 ТЕЛЕФОНЫ: редактора 2-24 заместителя редактора 8-05, секретаря 2-53, секретариата 1-85 отделов редакции: партийной жизни 8-63 пропаганды 4-57, угольного 1-21, информации 8-63, сельскохозяйственного 6-83, культурно-бытового 6-83 промышленности и транспорта 2-37, отдела писем 11-52, отдела об'явлений 14-21 бухгалтерии 15-36 технического секретаря 15-67, директора типографии 3-96.

ОП016631. Типография издательства газеты «Кузбасс». Тираж 110.000. Заказ № 11107.