Кемеровская областная
БИБЛИОТЕКА
Газетно-журнальный
фонд

Пролетарии всех стран, соединяйтесь!

КУЗБАСС

Орган Кемеровского обкома и горкома Коммунистической партии Советского Союза, областного и городского Советов депутатов трудящихся.

№ 201 (7879). | Среда, 26 августа 1953 г. | Год издания XXXII. Цена 20 коп.

СЕГОДНЯ В НОМЕРЕ:

БЫСТРО И БЕЗ ПОТЕРЬ УБРАТЬ УРОЖАЙ. В соревнующихся областях. Хлеб — государству (1 стр.).

НАША РОДИНА (1 стр.).

ПАРТИЙНАЯ ЖИЗНЬ. **Г. Умнов** — Больше требовательности и принципиальности в работе. **Я. Северный** — Совершенствовать методы партийного руководства (2 стр.).

В. Киченок — В двух совхозах (2 стр.).

П. Аносов — Расточая похвалы... (2 стр.):

Н. Леонтьев — Вожак молодежной бригады (3 стр.).

НАВСТРЕЧУ ДНЮ ШАХТЕРА. **Б. Рудиев** — За дальнейший технический прогресс в добыче угля. Передовики соревнования (3 стр.).

ПИСЬМА В РЕДАКЦИЮ. **Г. Филатов** — Проверяя коллдоговор... **Ф. Захаров** — Нет заботы о рабочих (3 стр.).

Л. Маковкин — Экзамен на творческую зрелость (3 стр.).

Возвращение правительственной делегации Германской Демократической Республики в Берлин (4 стр.).

Заявление правительства Польской Народной Республики (4 стр.).

События в Иране (4 стр.).

СПОРТ (4 стр.).

Преодолеть отставание в развитии животноводства

Забота о максимальном удовлетворении постоянно растущих материальных и культурных потребностей нашего народа является высшим законом для Коммунистической партии и Советского правительства. После XIX с'езда партии и особенно за последние месяцы Центральный Комитет КПСС и Совет Министров Союза ССР осуществили ряд мер, направленных на увеличение производства товаров массового потребления. В результате принятых дополнительных мероприятий во втором квартале текущего года об'ем розничной торговли увеличился на 23 процента по сравнению с соответствующим периодом прошлого года.

Достигнутые успехи — лишь начало крутого под'ема производства предметов народного потребления. Партия и правительство ставят как боевую и неотложную задачу—в течение двух—трех лет резко повысить обеспеченность населения мясом, рыбой, маслом, сахаром и другими продуктами и промышленными товарами. Для выполнения этого важнейшего государственного задания необходимо прежде всего обеспечить развитие сельского хозяйства и особенно животноводства, снабжающего население продовольствием, а легкую промышленность — сырьем.

Социалистическое сельское хозяйство и его важная отрасль — общественное колхозное и совхозное животноводство в послевоенный период сделали в своем развитии некоторый шаг вперед. Увеличилось поголовье продуктивного и рабочего скота, значительно возросли заготовки мяса, молока и других продуктов животноводства. Однако темпы роста поголовья все еще остаются недостаточными, а продуктивность стада низкой. Это сдерживает решение задачи создания в стране обилия продуктов для населения и сырья для промышленности и требует принятия немедленных мер в ликвидации отставания с развитием животноводства. В речи на пятой сессии Верховного Совета СССР Председатель Совета Министров Г. М. Маленков говорил:

«Мы должны ликвидировать нетерпимое отставание в развитии животноводства, создать прочную кормовую базу, обеспечить поголовье скота и птицы помещениями, добиться резкого повышения продуктивности животноводства и более высоких темпов роста поголовья скота, особенно коров».

Восприняв решения пятой сессии как боевую программу работ, колхозники передовых сельскохозяйственных артелей Кузбасса прилагают все усилия к тому, чтобы быстро и до конца преодолеть отставание с развитием животноводства. Они обеспечили общественное стадо сочными и грубыми кормами, образцово ведут работы по ремонту и строительству животноводческих помещений, всемерно борются за повышение продуктивности скота. Вместе с тем во многих колхозах нашей области общественному животноводству не уделяют еще должного внимания, не создают прочной кормовой базы, медленно увеличивают поголовье скота, неудовлетворительно ведут подготовку к зимовке.

Безответственно относятся к созданию прочной кормовой базы руководители колхозов, партийных и советских организаций Топкинского района. Здесь при наличии всех возможностей застоговано сена меньше половины потребности. Тем не менее в районе нет тревоги за состояние с подготовкой к зимовке колхозного стада. За пятидневку, с 15 по 20 августа, прирост к плану стогования составил лишь 3,9 процента. При таких темпах заготовки кормов колхозное животноводство заранее обрекается на голодную зимовку. Что же мешает колхозам Топкинского района выполнить план заготовки сена? Первая и главная причина состоит в том, что крайне плохо используется техника. Средняя выработка на косовице трав составила лишь 3,5 гектара в день на тракторную сенокосилку.

Резко снизили темпы заготовки кормов также колхозы Юргинского и Киселевского районов. Не выполнив государственного плана накопления сена и наполовину, в этих районах совершенно прекратили косовицу травы, не используют всех возможностей для стогования соломы. Подобное положение не может быть оправдано ничем. В напряженные дни уборки урожая и хлебозаготовок руководители колхозов и сельскохозяйственных органов обязаны изыскать силы и средства для безусловного выполнения плана заготовки кормов каждым колхозом и совхозом.

Серьезную тревогу за организованное проведение зимовки скота вызывают строительство и ремонт животноводческих помещений. Уроки прошлого года показали, что из-за плохих холодных и сырых помещений во многих колхозах был допущен падеж скота, резко снижена продуктивность, непроизводительно расходовались корма. Но из этих уроков некоторые руководители колхозов не сделали выводов. Крайне неудовлетворительно готовят помещения к зиме колхозы Чебулинского, Тисульского и Беловского районов. Здесь новое строительство идет медленно, старые скотные дворы развалились. Если не принять немедленных мер, то общественное поголовье скота останется на зиму под открытым небом.

Особое внимание должно быть обращено сейчас на укомплектование животноводческих ферм. Надо добиться, чтобы в каждом колхозе и совхозе был выполнен план роста поголовья и особенно по коровам. Данные на 1 августа говорят о явном неблагополучии в этом деле. В области нет ни одного района, где бы задание по увеличению молочного скота выполнялось. Особенно неблагополучно обстоит дело в колхозах Яшкинского района. Здесь количество коров составляет только 82 процента к плану.

Законом о сельскохозяйственном налоге, принятым пятой сессией Верховного Совета СССР, предусматриваются льготы колхозникам, рабочим и служащим в обзаведении молочным скотом. Это новое проявление заботы партии и правительства о под'еме благосостояния нашего народа. Партийные и советские организации на селе должны оказывать практическую помощь бескоровным колхозникам в приобретении или выращивании молочного скота.

Наше животноводство должно вестись как высокотоварное и доходное. Только при этом условии будут успешно решены задачи создания изобилия продуктов для населения и сырья для промышленности. Между тем на многих колхозных фермах крайне низка продуктивность. Даже в передовом по надою молока Кемеровском районе средний удой на фуражную корову составил лишь 900 литров. Это немногим больше четырех литров в сутки на корову. При такой низкой продуктивности расходы на содержание молочного скота превышают доходность. Необходимо решительно повернуть дело с продуктивностью стада. Животноводческие фермы в колхозах должны быть доходными. А это значит — надо организовать хороший уход, кормление и содержание животных, следует разводить высокопродуктивные породы скота, систематически вести племенную и зоотехническую работу.

Для развития животноводства в колхозах и совхозах у нас есть колоссальные возможности. Область располагает достаточными сенокосными угодьями, государство оказывает огромную помощь в механизации труда на фермах, в приобретении высокопродуктивных пород скота, зоотехническом обслуживании колхозов. В Государственном бюджете СССР предусмотрены ассигнования для осуществления новых дополнительных мер по под'ему животноводства. Все это позволит еще выше поднять зоотехническую работу на колхозных фермах, добиться ликвидации отставания в развитии животноводства.

Животноводство — важная отрасль общественного хозяйства колхозов. От успешного под'ема этой отрасли во многом зависит решение центральной задачи партии и правительства — создание изобилия в стране продуктов и товаров народного потребления. Долг партийных организаций на селе — мобилизовать все силы колхозников и специалистов сельского хозяйства на решение этих больших и ответственных задач, на преодоление отставания с развитием животноводства.

УКАЗ
ПРЕЗИДИУМА ВЕРХОВНОГО СОВЕТА СССР
О награждении народного артиста СССР Черкасова Н. К. орденом Трудового Красного Знамени

В связи с пятидесятилетием со дня рождения Народного артиста СССР Черкасова Н. К. и отмечая его заслуги в области развития советского искусства, наградить **Черкасова** Николая Константиновича орденом **Трудового Красного Знамени.**

Председатель Президиума Верховного Совета СССР
К. ВОРОШИЛОВ.
Секретарь Президиума Верховного Совета СССР
Н. ПЕГОВ.

Москва, Кремль.
22 августа 1953 г.

О СОЗЫВЕ ПЯТОЙ СЕССИИ КЕМЕРОВСКОГО ГОРОДСКОГО СОВЕТА ДЕПУТАТОВ ТРУДЯЩИХСЯ
(четвертого созыва)

Исполнительный комитет Кемеровского городского Совета депутатов трудящихся доводит до сведения депутатов, что в пятницу, 28 августа, в 6 часов вечера созывается пятая сессия городского Совета депутатов трудящихся (четвертого созыва).

Заседание состоится в клубе коксохимзавода

Горисполком.

Быстро и без потерь убрать урожай

ДОРОЖИТЬ НА УБОРКЕ ХЛЕБОВ КАЖДЫМ ДНЕМ, КАЖДЫМ ЧАСОМ, РЕШИТЕЛЬНО БОРОТЬСЯ С ПОТЕРЯМИ ЗЕРНА — ДОЛГ КАЖДОГО МЕХАНИЗАТОРА И КОЛХОЗНИКА

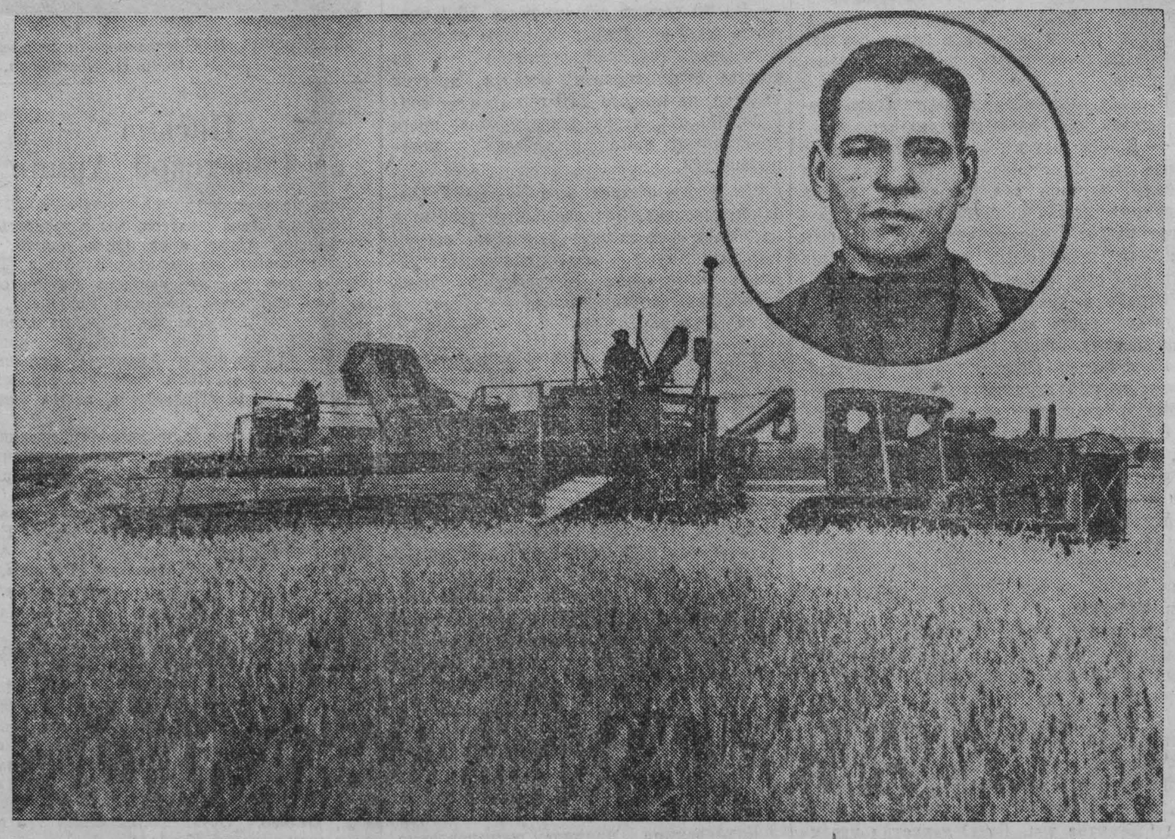

Успешно ведет уборку урожая комбайновый агрегат коммуниста Марковцева, который на полях колхоза «Искра», Юргинского района, вместе с трактористом Г. П. Куриловым ежедневно убирает по 25—30 гектаров пшеницы.
НА СНИМКЕ: уборка пшеницы. В овале — лучший комбайнер Копыловской МТС А. И. МАРКОВЦЕВ.

Фото П. Костюкова.

В СОРЕВНУЮЩИХСЯ ОБЛАСТЯХ

КЕМЕРОВО Соревнуясь с хлеборобами Томской области, труженики полей передовых колхозов Кузбасса добиваются новых успехов на уборке урожая и сдаче зерна государству.

Впереди всех идут колхозы Мысковского, Кузнецкого и Прокопьевского районов, которые обеспечили дружную уборку яровых культур и более интенсивную сдачу зерна государству.

Неплохо идет страда в передовых сельхозартелях Ленинск-Кузнецкого, Беловского, Киселевского и некоторых других районов. Так, многие колхозы Беловского района, приступив к массовой косовице яровых хлебов, обеспечили непрерывную сдачу зерна государству и уже почти наполовину выполнили государственный план хлебозаготовок.

Однако ход уборки урожая и сдачи зерна в целом по области все еще оставляет желать много лучшего. Почти везде созрели яровые культуры. Их необходимо немедленно косить. Но во многих колхозах комбайны стоят, простые машины на уборке хлебов не используются. В ряде колхозов уборка сдерживается не только из-за простоев техники, но из-за того, что сушильное хозяйство и зерноочистительные машины не подготовлены к работе. Председатели же некоторых колхозов ставят в зависимость от этого косовицу хлебов. Особенно характерно это для Топкинского района.

То и дело останавливаются и подолгу простаивают комбайны в Мариинском, Кемеровском, Яшкинском и других районах. Продолжительные простои об'ясняются тем, что руководители машинно-тракторных станций в свое время не позаботились, да и сейчас не заботятся о приобретении запасных частей к комбайнам и тракторам, об организации быстрого ремонта машин в поле.

Простои комбайнов и малопроизводительное использование всей уборочной техники приводят к осыпанию хлебов на корню. Не сумели во многих колхозах Ленинск-Кузнецкого, Мариинского и других районов закрыть все каналы потерь зерна и во время косовицы.

Далеко еще не все колхозы успешно справляются с выполнением плана хлебопоставок государству. Крайне неудовлетворительно идет хлебосдача в Промышленновском, Чебулинском и Итатском районах. Странное положение создалось в Кузедеевском районе. По уборке зерновых этот район занял первое место в области. Хлеборобы района выполнили на 20 августа план косовицы хлебов на 35,9 процента, а план хлебозаготовок — на 6,9 процента.

Не все благополучно в этом отношении и в Прокопьевском районе. Здесь есть такие колхозы, которые сдерживают ход выполнения плана хлебопоставок. Непростительно медленно вывозит зерно на заготовительный пункт сельхозартель имени Сталина.

Наступил самый ответственный период в страде. Тысячи гектаров хлебов ждут уборки. Нужно напряжение всех сил, полное использование всей техники, чтобы быстро скосить созревшие хлеба, недопустить их потерь и своевременно выполнить план хлебозаготовок.

ТОМСК На полях Томской области широко развернулась уборка урожая. Воодушевленные историческими решениями пятой сессии Верховного Совета СССР и большими перспективами развития сельского хозяйства, намеченными в речи Председателя Совета Министров Союза ССР Г. М. Маленкова, колхозники и механизаторы неуклонно наращивают темпы работы на уборке богатого урожая, создают обильную кормовую базу для общественного животноводства, закладывают основу будущего урожая. Они в лучшие агротехнические сроки сеют озимую рожь, успешно ведут вспашку зяби, засыпают в закрома отборные семена яровых культур.

Первое место на уборке урожая и сдаче зерна государству занимают колхозы Асиновского района. Здесь план уборки выполнен на 42, а хлебозаготовок — на 39 процентов. Особенно хорошо идет работа в колхозе имени Сталина этого района. 20 августа он завершил выполнение плана хлебозаготовок, а к 7 сентября заканчивает уборку зерновых культур.

Поточным методом ведет уборку хлебов колхоз имени Ленина, обслуживаемый Ювалинской МТС. В день здесь скашивают более 100 гектаров и полностью подрабатывают, сдают государству все зерно.

Успех в работе в значительной мере обеспечивает стахановский труд комбайнеров и трактористов Ювалинской МТС. Так, комбайнеры В. Баранов, И. Петров, С. Петров и другие убирают за световой день по 19—20 гектаров. С большим под'емом работают возчики зерна этого колхоза тт. Лосев, Колесников и другие, выполняющие дневные нормы на 150—175 процентов. Две и более норм — таков показатель работы Худоевой, Гречухи и других на очистке и просушке зерна.

Передовые комбайнеры области тт. Ходоренко, Королева, Баранов, Осипов и другие уже выполнили по одной сезонной норме. Тов. Ходоренко взял обязательство до конца страды выполнить три сезонные нормы.

Быстро идет уборка зерновых культур в колхозе имени Ворошилова. Комбайновый агрегат тов. Русинова ежедневно выполняет задание на 160—170 процентов. На таком же уровне работают многие механизаторы Высокоярской МТС. Все комбайнеры, работающие на полях колхоза имени Буденного, Зыряновского района, изо дня в день перевыполняют нормы выработки при отличном качестве уборки.

Большинство колхозов области организовало круглосуточную вывозку зерна государству и стремится выполнить план хлебозаготовок к 10—15 сентября и засыпать лучшее зерно на семена.

Почти повсеместно все полевые работы ведутся комплексно: завершается сев озимых, производятся лущение стерни и вспашка зяби, сбор и скирдование соломы.

План хлебоуборки по Томской области выполнен на 35,2 процента, сева озимых — на 69, заготовки грубых и сочных кормов — на 54 и 72 процента.

ХЛЕБ—ГОСУДАРСТВУ

БЕЛОВО. Передовые колхозы района с честью выполняют свою первую заповедь перед государством — успешно ведут сдачу зерна нового урожая на заготовительные пункты. Так, члены сельхозартели имени Ленина уже выполнили план хлебосдачи почти на 75 процентов и приняли решение полностью рассчитаться с государством по хлебопоставкам к 1 сентября.

Почти на 50 процентов выполнили годовой план сдачи зерна колхозы имени Хрущева, «Восход» и другие. Резко подняли темпы хлебосдачи колхозники сельхозартели «Искра», которые к 25 августа выполнили свой годовой план на 40 процентов. Не отстают от них и члены колхозов имени Молотова, имени Хрущева и другие. Почти 4000 центнеров добротного зерна ссыпал в государственные закрома колхоз «Родина».

Темпы хлебозаготовок в районе с каждым днем нарастают.

ТРУДАРМЕЙСКАЯ. Труженики полей Киселевского района преисполнены стремления в сжатые сроки и без потерь убрать выращенный урожай, досрочно выполнить план хлебосдачи государству. На 20 августа члены сельхозартели имени Сталина вывезли на пункт «Заготзерно» 5192 центнера зерна. За истекшие пять дней прирост хлебосдачи здесь составил почти 10 процентов к годовому плану.

Неуклонно повышают темпы хлебосдачи колхозы имени Маленкова и имени Хрущева. Свой план они выполнили на 20—25 процентов.

Колхозы района приступили к массовой косовице яровых хлебов. Поток зерна увеличивается. Все новые и новые сельхозартели выходят в число передовиков по хлебосдаче.

ПРОКОПЬЕВСК. День и ночь к государственным заготовительным пунктам идут машины, нагруженные зерном нового урожая. Хлеборобы стремятся выполнить свою первую заповедь.

Особенно организованно и успешно ведут хлебосдачу члены колхоза «Индустрия». Еще 20 августа они завершили августовское задание на 122 процента. Это значит, что артель более чем наполовину выполнила свой годовой план хлебосдачи.

Не намного отстали от передовиков труженики полей из колхоза имени Калинина. Августовский график вывозки зерна они превысили на 18 процентов. С перевыполнением графика ведет хлебосдачу и колхоз «Путь к коммунизму». Значительно повысили темпы вывозки зерна сельхозартели «XX лет Октября», «Знамя Ильича» и другие.

Благодаря успешной работе передовых колхозов Прокопьевский район вышел по уборке урожая и хлебосдаче в число передовых районов области.

НАША РОДИНА

В цехах ширпотреба московских предприятий

В цехах ширпотреба столичных предприятий увеличивается выпуск изделий, повышается их качество, расширяется ассортимент.

ЭЛЕКТРОУТЮГИ, ТРАНСФОРМАТОРЫ

Цех ширпотреба трансформаторного завода выпускает электроутюги, трансформаторы для телевизоров, радиоприемников и холодильников, электрические звонки для квартир.

Недавно начато изготовление нового, более совершенного типа электроутюгов. Ежемесячно их выпускается до четырех тысяч штук. В августе приступили к освоению электроутюгов с терморегуляторами более тяжелого веса, предназначенных для швейных фабрик.

Коллектив цеха ширпотреба стремится к тому, чтобы в 1954 году удвоить выпуск электроутюгов, освоить новые, совершенные изделия.

ЭЛЕКТРОПЛИТКИ

Много лет цех ширпотреба завода «Динамо» имени С. М. Кирова выпускает электроплитки, а также динамики для велосипедов. Из года в год увеличивается их производство. Если в августе прошлого года завод отправил торгующим организациям 18,5 тысячи электроплиток, то в этом месяце население получит 40 тысяч добротных изделий.

В нынешнем году выпуск товаров массового потребления возрастет по сравнению с 1950 годом более чем в четыре раза. В будущем году выпуск электроплиток увеличится еще в два раза.

ТОЛЬКО ПЕРВЫМ СОРТОМ

Продукция Московского трубного завода пользуется уважением не только среди потребителей стальных труб. В магазинах столицы — большой спрос на добротные никелированные кровати, выпускаемые этим предприятием.

Работники завода создали образцовый цех ширпотреба. Здесь установлены мощные прессы, электросварные аппараты для серийного производства деталей. Красивые гнутые спинки кроватей изготовляются на гибочном станке, сконструированном инженерами предприятия. В специальном отделе цеха — ряды шлифовальных станков, созданных также на заводе. На них тщательно шлифуются стойки, поперечники и дуги кроватей. Все кровати выпускаются только первым сортом. Началось проектирование нового цеха ширпотреба, вдвое производительнее существующего.

НАБОРЫ ХОЗЯЙСТВЕННЫХ ИНСТРУМЕНТОВ

На заводе «Калибр» выпускаются нужные в домашнем обиходе наборы инструментов. В цехе ширпотреба изготавливаются оригинальной конструкции перочинные ножи, настольные тисочки, отвертки, молотки, паяльники, кусачки и другие предметы, пользующиеся большим спросом у населения.

Коллектив цеха ширпотреба ежемесячно повышает выпуск своей продукции, улучшая качество изделий и систематически снижая их себестоимость.

Увеличение выпуска товаров и снижение их себестоимости позволило в августе уменьшить отпускную цену по ряду изделий от 10 до 15 процентов.

ТАСС.

На цитрусовых плантациях Абхазии

ТБИЛИСИ. (ТАСС). В солнечных долинах и на холмах Абхазии зреют мандарины, апельсины, лимоны. Виды на урожай хорошие.

Идет подготовка почвы для закладки насаждений. Осенью в совхозах и колхозах посадят цитрусовые, главным образом мандарины, более чем на 1600 гектарах.

Повышается спрос на парфюмерию

КИЕВ. (ТАСС). 21 августа в Киевское отделение конторы «Парфюмерторга» приехал представитель Черниговского облпотребсоюза. Он выбрал товары, пользующиеся наибольшим спросом: духи «Красная Москва», «Огни Москвы», «Белая сирень», а также высококачественные сорта одеколона. Две недели назад облпотребсоюзу по его заявке отправили партию парфюмерии на 200 тысяч рублей. Она была быстро реализована.

С начала года киевское отделение отпустило потребителям парфюмерных изделий почти на 65 миллионов рублей — на пять миллионов рублей больше, чем за этот же период в прошлом году.

Новые магазины «Гастроном»

Расширяется сеть магазинов «Гастроном». Их насчитывается сейчас более 900. Они открыты почти во всех республиканских, краевых и областных центрах, во многих городах и рабочих поселках Донецкого и Кузнецкого бассейнов, Урала и других промышленных районов страны.

В городах и поселках страны «Главгастроном» открывает в нынешнем году еще 70 магазинов. Новые магазины «Гастроном» оборудуются в высотных зданиях Москвы.

(ТАСС).

ПАРТИЙНАЯ ЖИЗНЬ

БОЛЬШЕ ТРЕБОВАТЕЛЬНОСТИ И ПРИНЦИПИАЛЬНОСТИ В РАБОТЕ

Мариинская городская партийная конференция

В Мариинске состоялась 9-я городская партийная конференция. В течение двух дней — 22 и 23 августа — делегаты с большой активностью, в обстановке принципиальной критики и самокритики обсуждали отчетный доклад горкома КПСС, с которым выступил секретарь горкома партии тов. **Дьяков.** В прениях выступили 23 коммуниста.

Как докладчик так и участники прений отметили, что горком КПСС, руководствуясь историческими решениями XIX с'езда партии, несколько улучшил партийно-организационную и партийно-политическую работу. В результате повысились производственная активность и инициатива коммунистов, укрепились первичные партийные организации предприятий, колхозов и учреждений. Об'единение городской и районной партийных организаций будет способствовать дальнейшему улучшению партийного руководства всеми участками партийной работы и народного хозяйства города и района.

За отчетный период лучше стали работать предприятия государственной, местной и кооперативной промышленности. Однако далеко не на всех промышленных предприятиях города полностью используются имеющиеся резервы производства. Отдельные предприятия не справляются с государственным планом. Это — хлебокомбинат, артели «Деятель», «Труд», «Работник», «Красный химик», Мариинская сплавная контора.

Многие хозяйственные руководители довольствуются средними количественными показателями производства валовой продукции, мало уделяют внимания выпуску продукции в ассортименте и повышению качества изделий. Критика работы местной промышленности Мариинска газетой «Правда» в статье «В надежде на привозные товары» правильная. Ни одно предприятие за семь месяцев этого года не выполнило плана по ассортименту.

Делегаты конференции критиковали горком КПСС и партийные организации за то, что они слабо контролировали хозяйственную деятельность предприятий местной и кооперативной промышленности. Горком партии, а также исполкомы городского и районного Советов депутатов трудящихся принизили требовательность к предприятиям, выпускающим предметы широкого потребления. Нередко план выполняется за счет тех видов продукции, которые легче изготовить. Торгующие организации города и района не в состоянии, например, обеспечить спроса трудящихся на столы стулья, вещи домашнего обихода. Но артель межрайлеспромсоюза (руководитель тов. Краснов), которая могла бы выпускать эти предметы, выполняет план в основном за счет изготовления клепки, отправляемой за пределы области.

В коллективах предприятий не развертывается борьба за качество продукции и снижение ее себестоимости.

Делегат тов. **Мельников** привел пример, когда артель «Деятель» в своем магазине продает брюки собственного изделия без пуговиц, с карманами, пришитыми в неположенном месте.

В промартелях «Деятель», «Работник», имени Калинина допускаются убытки, мал ассортимент выпускаемых изделий. Из запланированных 120 видов продукции план выполняется всего по 40 изделиям. Велико количество брака. Во многом это зависит от того, что на этих предприятиях плохо механизированы трудоемкие процессы работы, в ряде случаев артели не обеспечены нормальными помещениями.

В своем выступлении председатель горисполкома тов. **Барбышев** сказал:

— В этом году в городе вводятся в действие две семилетние и одна начальная школы, детский сад, закончена реконструкция хлебокомбината, благоустраиваются улицы, ремонтируется жилой фонд. На днях приобретено оборудование для парового отопления городской больницы.

Однако в коммунальном хозяйстве города еще много недостатков. Мало внимания нашему городу уделяют обком КПСС и облисполком. Утвержденные облисполкомом мероприятия по улучшению городского хозяйства не выполнены.

О плохой организации торговли в городе, о низкой культуре обслуживания покупателей, а также о слабой подготовке жилого фонда к зиме и неудовлетворительной электрификации города говорили в своих выступлениях делегаты конференции — секретарь узлового парткома станции Мариинск тов. **Кресько** и составитель тов. **Кутергин.**

Для промышленности имеют актуальное значение вопросы снижения себестоимости, рентабельности и хозрасчета. Однако первичные партийные организации и бюро горкома, как отмечалось на конференции, этими вопросами занимались недостаточно. В результате на ряде предприятий себестоимость продукции не снижается, а возрастает. Так, например, лесозавод (директор тов. Баев) допустил увеличение себестоимости на 24,9 процента. Такое же положение в артелях «Работник», «Труд», «Главпищетара».

Делегаты конференции потребовали от нового состава горкома обеспечить рост выпуска изделий широкого потребления, особенно для нужд сельского хозяйства.

Большое внимание конференция уделила вопросам партийного руководства сельским хозяйством. Колхозы и МТС района, претворяя в жизнь исторические решения XIX с'езда партии, в прошлом году выполнили план хлебозаготовок на 103 процента, дав стране хлеба по сравнению с предыдущим годом больше на 245 тысяч пудов. В 1953 году успешно завершен сев яровых, значительно больше было посеяно пшеницы и посажено картофеля. Имеются некоторые успехи в развитии животноводства.

Однако делегаты конференции — директор Мало-Песчанской МТС тов. **Петров,** председатель райисполкома тов. **Молчанов,** председатель колхоза «Путь к коммунизму» тов. **Жарков** в своих выступлениях говорили, что в ряде колхозов запущены полеводство и животноводство.

— Крайне медленно идет в районе уборка урожая, — заявил на конференции начальник районного отдела сельского хозяйства и заготовок тов. **Долгополов.** — На 20 августа убрано всего 16,4 процента хлебов. Район хорошо оснащен сельскохозяйственной техникой — на каждые сто гектаров посевов имеется трактор, на каждые 270 гектаров — комбайн. Но они плохо используются, много простаивают из-за технических неисправностей.

Не лучше обстоит дело со сдачей хлеба государству. Установленный график в последней пятидневке выполнен на 30 процентов. Плохо решают областные организации вопросы обеспечения машин запасными частями, особенно сейчас, в разгар полевых работ.

— Мы, рядовые колхозники, с огромной радостью встретили решения V сессии Верховного Совета Союза ССР, — сказала звеньевая колхоза «Союз», Герой Социалистического Труда, делегат тов. **Картавая.** — Мы хорошо представляем себе поставленные задачи по увеличению урожайности сельскохозяйственных культур. Применяя передовую агротехнику, наше звено в этом году снимет высокий урожай картофеля. Необходимо широко распространять опыт, приобретенный многолетним трудом, и былая слава мариинских картофелеводов будет восстановлена.

О том, что в колхозах района и особенно в сельхозартели «Авангард» имеют место нарушения Устава сельхозартели, говорили делегаты тт. **Сосин** и **Николаев.** Как отметил делегат тов. **Чигряев,** горком партии еще недостаточно организует борьбу за выработку минимума трудодней членами сельхозартелей.

Конференция приняла постановление, направленное на улучшение партийно-организационной и партийно-политической работы в городской парторганизации, а также на усиление партийного руководства хозяйственной жизнью города и района.

☆ ☆ ☆

На первом пленуме Мариинского горкома КПСС секретарями горкома избраны тт. **Дьяков И. А., Панасенко Д. В.** и **Башкирцев А. А.**

Г. УМНОВ.
(Корр. «Кузбасса»).

Совершенствовать методы партийного руководства

Гурьевская городская партийная конференция

Недавно в жизни Гурьевской городской парторганизации произошло событие большой важности — она об'единена с парторганизацией района и численно выросла после этого в два раза. Городская парторганизация насчитывает теперь в своем составе 116 первичных парторганизаций — на предприятиях, в МТС, колхозах и учреждениях.

22—23 августа здесь состоялась девятая городская партийная конференция. Докладчик — секретарь горкома КПСС тов. **Бардиан** и выступившие в прениях делегаты отметили, что за отчетный период в городской партийной организации уровень партийно-организационной и партийно-политической работы несколько возрос. Коммунисты города и района настойчиво борются за претворение в жизнь решений XIX с'езда КПСС. Все это положительно сказалось на хозяйственной деятельности ряда предприятий. Например, в срок выполнили государственный план семи месяцев Гурьевский металлургический завод, Салаирский цинковый рудник, рудоуправление. В городе и районе усилено жилищное и культурно-бытовое строительство.

Однако, как указывалось на конференции, в работе городской партийной организации еще имеется много пробелов и упущений. Первичные парторганизации и горком КПСС недостаточно занимались вопросами идейного роста коммунистов, не подняли еще партийно-организационную работу на уровень новых задач, не вникали глубоко в экономику производства. Отсюда недостатки в работе предприятий города и района. Здесь все еще без должной настойчивости внедряется новая техника, все еще высока себестоимость выпускаемой продукции, не всегда качество продукции отвечает возросшим запросам. Нередко наблюдаются случаи неравномерного выпуска продукции предприятиями и случаи отставания отдельных цехов.

Гурьевский металлургический завод выполняет производственный план по выпуску валовой продукции. Но это лишь внешнее благополучие. Прокатный цех в мае и июне не выполнял плана. Литейный цех в течение четырех месяцев этого года не справлялся с планом. На заводе в 1953 году уже перерасходовано сырья и материалов почти на 600 тысяч рублей. А на цинковом руднике только из-за снижения качества продукции за семь месяцев потеряли 1 млн. 840 тысяч рублей.

Выступившие на конференции главный энергетик Гурьевского металлургического завода тов. **Соболев** и директор этого завода тов. **Серов** говорили о том, что горком партии слабо вникал в экономику предприятия.

— Вопросы о нуждах своего производства мы ставили в горкоме, — сказал тов. Серов. — Мы шли в горком не за мелочной опекой. Мы говорили о главном: об энергии, воде, строительстве нового кроватного цеха, на продукцию которого большой спрос населения. Эти вопросы остались нерешенными.

О росте капиталовложений в жилищное строительство говорил управляющий рудоуправлением тов. **Голубов.** На ближайшие три года рудоуправление получает около 20 млн. рублей на жилищное и культурно-бытовое строительство. Это в два раза больше, чем было израсходовано за предыдущие восемнадцать лет.

— Все это налагает ответственность и на хозяйственное руководство и на партийную организацию, — говорит тов. Голубов. — Надо строить быстро и хорошо. Горком партии должен помочь решить вопрос или о снабжении нас строительными материалами, или о создании собственной базы стройматериалов.

Партия и правительство проявляют неустанную заботу о развитии сельского хозяйства. Лишь за последние два года колхозы Гурьевского района получили 27 гусеничных тракторов, 27 комбайнов и много других машин. Трудоемкие процессы в полеводстве уже механизированы на 96 процентов.

Однако, как отмечалось на конференции, в развитии сельского хозяйства в районе еще много недостатков. Так, по колхозам Кулебакинской МТС не выполнен план вспашки зяби, медленно развертываются уборка урожая и выполнение плана хлебопоставок. До 30 процентов комбайнов простаивают из-за поломок. Среднесуточная выработка на комбайн составляет в этом году лишь 3,8 гектара. Низок еще урожай в колхозах района.

Не лучше обстоит дело с развитием общественного животноводства. Правда, в районе достигнут рост поголовья скота, выполнен план роста поголовья по коровам и овцам. Но это в целом по району. А если посмотреть каждый колхоз в отдельности, то выходит, что во многих из них не выполняется план по развитию или крупного рогатого скота, или овец, или свиней. Низка продуктивность животноводства. Достаточно сказать, что за семь месяцев план надоя молока в среднем на корову выполнен лишь на 40 процентов.

Медленные темпы развития животноводства, низкая его продуктивность об'ясняются недостатком помещений, кормов, слабым внедрением в колхозное животноводство достижений передовой советской зоотехнической науки и практики. Так, на 20 августа план заготовки сена выполнен лишь на 48 процентов, а силосования — на 59 процентов.

— Надо добиться лучшего использования сложной техники в сельском хозяйстве, — сказал в своем выступлении председатель райисполкома тов. **Козловский.** — У нас же опыт передовых бригадиров Молчанова, Бордокина и других, обеспечивающих высокую слаженность и содружество между полеводами и механизаторами, внедряется слабо. Партийные организации МТС не ведут глубокого, продуманного контроля за использованием техники. Недостаточен этот контроль и со стороны колхозных парторганизаций.

В колхозе «По заветам Ленина» около пяти тысяч гектаров уборки. Здесь сосредоточена богатейшая техника, на уборку поставлено 7 комбайнов, столько же тракторов. Весь хлеб созрел. Надо спешить. Но комбайны простаивают. На токах скопилось много хлеба — отстает очистка зерна.

— Назрела неотложная необходимость комплексной механизации работ в колхозах, — сказал на конференции председатель этой артели тов. **Рожков.** — Вот куда теперь должно быть направлено внимание партийных организаций машинно-тракторных станций.

Председатель колхоза «Авангард» тов. **Дудко** считает, что неотложные и ответственные задачи по развитию сельского хозяйства требуют повышения зоотехнической грамотности животноводов, усиления их политического воспитания.

Делегаты конференции — секретарь парткома Гурьевского металлургического завода тов. **Квасова,** директор Белово-Салаирского комбината тов. **Малинкович** и другие говорили о необходимости улучшить политическое воспитание кадров, развивать у работников чувство ответственности за порученное дело.

— Чтобы воспитывать, — сказал секретарь партийного бюро цинкового рудника тов. **Морозов,** — партийный работник сам должен быть примером. Но чему может научить коммунистов секретарь парторганизации колхоза «Сосновка» тов. Плаксин? Он не является членом колхоза. Он посторонним чувствует себя в колхозе, и его таким же посторонним считают коммунисты и беспартийные колхозники.

Конференция приняла развернутое постановление, нацеливающее городскую парторганизацию на претворение в жизнь новых задач, стоящих ныне перед промышленностью и сельским хозяйством.

☆ ☆ ☆

На первом пленуме Гурьевского горкома КПСС секретарями горкома избраны тт. **Бардиан Н. Г., Юдин В. И., Брагин А. П.**

Я. СЕВЕРНЫЙ.
(Корр. «Кузбасса»).

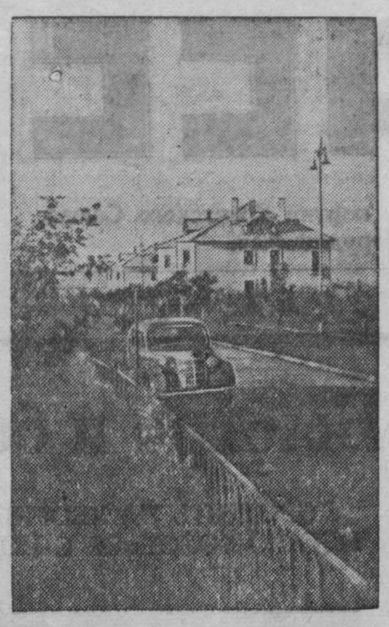

КЕМЕРОВО. В Предзаводском поселке.
Фото П. Костюкова.

Письма из Советской Армии

Дорогие земляки!

Встречая День шахтера, мы с гордостью вспоминаем о тех днях, когда вместе с вами трудились на шахтах Кузбасса. Теперь нашим трудом является охрана обширных просторов любимой Родины.

Мы не забыли о ваших славных делах. Наоборот, нас очень интересуют ваши победы на трудовом фронте. С большой радостью и с чувством законной гордости читаем в газете «Правда» о ваших успехах.

Поздравляя вас с шахтерским праздником, мы, в свою очередь, даем слово, что еще бдительнее, еще строже будем охранять ваш мирный, доблестный труд.

С пограничным приветом бывшие горняки шахт имени С. М. Кирова, имени Ем. Ярославского и «Журинка-3».

Нестеров, Борисов, Кривоножкин.

☆ ☆ ☆

Недавно я был в отпуске у своих родных, проживающих на шахте № 3 (д. Красная Горка, Беловского района). Тепло меня встретили друзья по работе, родные. Когда поезд подошел к станции, я не узнал своего поселка. За два года он вырос, изменился, стал благоустроенным.

Будучи в отпуске, я также посетил Сталинск, Прокопьевск, Ленинск-Кузнецкий, Белово. Неузнаваемы стали эти города, весь родной Кузбасс.

Вернувшись на корабль, я рассказал своим товарищам о трудовом под'еме шахтеров и металлургов Кузбасса, о прекрасной жизни, о заботе, которой окружены кузбассовцы.

Н. Перов.

Горняки учатся

Многие горняки шахт треста «Ленинуголь» учатся без отрыва от производства в школах и на курсах учебно-курсового комбината. Одни повышают свою квалификацию, другие — приобретают новые специальности.

В горнотехнической школе занимаются сейчас 50 человек. Она готовит машинистов угольных комбайнов и электрослесарей по обслуживанию комбайновых лав. Курсанты учатся по программе, рассчитанной на полгода. В программу занятий входят не только специальные, но и общеобразовательные дисциплины.

Для более плодотворной учебы кабинеты школы оборудованы макетами горных машин и выработок, схемами, чертежами и другими наглядными пособиями. Здесь имеется действующий горный комбайн «Донбасс».

В группе машинистов угольных комбайнов особенно старательно учатся забойщик шахты имени С. М. Кирова тов. Жуланов, электромонтер ЦЭС тов. Лучшев, электрослесарь тов. Штыхарь. Такелажник с шахты «Полысаевская-2» тов. Горбунов, электрослесари с шахт «Комсомолец» и «Журинка-3» тт. Парфенов и Акимов, слесарь с завода «Красный Октябрь» тов. Павличев преуспевают в учебе в группе электрослесарей по обслуживанию комбайновых лав.

Н. ХЛУНОВСКИЙ.

Расширяется торговая сеть

ПРОКОПЬЕВСК. (**Спец. корр. «Кузбасса»**). 19 августа в городе открылся специализированный магазин по продаже трикотажных, парфюмерных и галантерейных товаров.

До конца года сеть специализированных магазинов в городе пополнится еще рядом новых магазинов. Магазины мясной, посудо-хозяйственный и по продаже тканей и обуви откроет Прокопторг. Фирменные магазины в специально оборудованных помещениях откроют «Динамо», «Ростекстильшвейторг» и «Роскультторг».

В одном из новых больших жилых домов будет оборудован магазин аптекарских товаров и медикаментов.

В центральной части города оборудуется помещение под кафе. В шахтерском поселке Ясная Поляна, где живут рабочие шахт имени Сталина и имени Молотова, в ближайшее время откроются гастрономический и универсальный магазины и столовая.

Концерт в колхозе

Клуб горняков Гурьевского рудоуправления является шефом сельхозартели «По заветам Ленина». В прошлом году участники художественной самодеятельности клуба дважды побывали в колхозе с концертами.

Этой хорошей традиции следует клуб и нынче.

Недавно агитбригада клуба снова побывала в сельхозартели и дала концерты на полевом стане и на колхозной сушилке. В программе концертов были произведения советских композиторов, танцевальные номера, художественное чтение. Солисты клуба Воробьева, Семенова, Артамонов исполнили песни «Ягода», «Замела метель дороги», «Море Жигулевское» и другие. Хореографическая группа исполнила танцы «Юла», «Украинский гопак». Были прочитаны сатирический рассказ, а также отрывок из поэмы «Страна Муравия» А. Твардовского.

В. НАДЕЖДИНСКИЙ.

В двух совхозах

Второй год коллективы совхозов «Мазуровский» и «Забойщик», Кемеровского района, соревнуются за получение высоких урожаев, за увеличение общественного поголовья скота и повышение его продуктивности. Недавно комиссия, в которую входили лучшие рабочие обоих совхозов, специалисты сельского хозяйства и представители партийных организаций, подвела итоги социалистического соревнования за первое полугодие.

Проверка показала, что коллектив совхоза «Мазуровский» добился заметных успехов в борьбе за претворение в жизнь задач, поставленных перед тружениками сельского хозяйства XIX с'ездом Коммунистической партии. По большинству показателей совхоз «Мазуровский» опередил коллектив совхоза «Забойщик». Совхоз «Мазуровский» успешно провел весенний сев и значительно перевыполнил план сева зерновых культур. По сравнению с прошлым годом здесь намного увеличилась площадь посева овощей и картофеля.

Многое сделали рабочие и специалисты сельского хозяйства совхоза для повышения культуры земледелия, для выращивания высокого урожая. План перекрестного сева и внесения минеральных и органических удобрений в почву выполнен более чем на 150 проц. Большое внимание было обращено на прополку зерновых и междурядную обработку пропашных культур. Особенно хорошо работали на междурядной обработке механизаторы тт. Макушин, Еремин и Величко. Они систематически перевыполняли нормы выработки, вели обработку посевов на высоком агротехническом уровне.

Хуже обстоит дело в совхозе «Забойщик». Здесь не было создано должного трудового напряжения в борьбе за урожай, за обеспечение прочной кормовой базы для животноводства. Зерновые и овощные культуры и особенно кормовые корнеплоды в «Забойщике» до сего времени не обработаны и полностью не очищены от сорняков.

Первенство по надою молока занимает совхоз «Мазуровский». Работники животноводства здесь настойчиво добиваются неуклонного повышения продуктивности скота, и в этом им помогает прежде всего социалистическое соревнование.

Доярка Савельева надоила на каждую фуражную корову из своей группы по 28 центнеров молока. Доярка Кошелева надоила на одну фуражную корову 26, а Тарасенко — 25 центнеров молока. Высокий надой об'ясняется тем, что в зимний стойловый период в совхозе «Мазуровский» животных хорошо кормили, а в период лагерного содержания организовали круглосуточную пастьбу и подкормку концентратами.

Партийная организация совхоза «Мазуровский» добилась того, чтобы рабочие ежедневно знали, как идет выполнение принятых обязательств. Итоги работы широко освещаются в стенной печати и на досках показателей. Регулярно проводятся производственные совещания по фермам и бригадам. В бригадах все время работают агитаторы. Они проводят читки газет, журналов, рассказывают о передовом опыте в развитии животноводства. В ходе бесед вскрываются также недостатки в работе коллектива, намечаются пути их устранения.

Дирекция, партийная и профсоюзная организации совхоза мобилизовали строительные бригады на быстрейшее и высококачественное проведение ремонта животноводческих помещений.

Есть неплохие показатели в работе отдельных животноводов и в совхозе «Забойщик». Здесь лучшая доярка Решетникова надоила по 27 центнеров молока на фуражную корову и выполнила полугодовой план надоя на 115 процентов. На 111 процентов выполнила задание доярка Анферова. Однако их опыт не распространяется. В результате этого ферма № 3 (зоотехник тов. Агарков, бригадиры тт. Нагаева и Пшеничников) ежедневный план надоя молока выполняет только на 95—97 проц. Подкормка скота зеленой травой организована неудовлетворительно, суточные привесы молодняка низкие.

Это говорит о том, что руководители совхоза «Забойщик», а также партийная организация слабо мобилизуют коллектив на выполнение принятых обязательств.

Серьезным недостатком в работе соревнующихся совхозов является то, что в них слабо используются имеющиеся резервы увеличения продукции животноводства, особенно сейчас, в летний период, медленно идет заготовка сочных и грубых кормов. Необходимо обоим коллективам усилить борьбу за использование всех резервов, шире развернуть соревнование и добиваться общего под'ема.

В. КИЧЕНОК,
инструктор Кемеровского райкома КПСС.

Расточая похвалы...

Директор Прокопьевской машинно-тракторной станции тов. Юрченко усердно расхваливает работу женской тракторной бригады, обслуживающей сортоиспытательный участок колхоза имени Сталина.

— Обязательно побывайте в этой бригаде, — говорит он, — познакомьтесь с ее работой. Вы увидите, какие замечательные там механизаторы. Откровенно говоря, мы и сами не ожидали от них таких успехов: ведь почти все трактористки бригады недавно стали работать на машинах.

Все это верно. Женщины-механизаторы откликнулись на призыв литвиновских трактористок, организовали тракторную бригаду и, несмотря на ряд серьезных трудностей, добились заметных успехов на весеннем севе и на вспашке паров. Бригадир этой бригады Евдокия Пантелеевна Кашникова проявила умение организовать свой небольшой коллектив на решение серьезных задач, поставленных перед бригадой.

В период весеннего сева женщины-механизаторы занимали первенство в соревновании тракторных бригад Прокопьевской МТС и держали у себя переходящее красное знамя. Особенно хорошо работают трактористки Анастасия Игнатова и Антонина Николаенко. На дизельном тракторе каждая из них за свою смену выполняет по полторы—две нормы. Систематически перевыполняют сменные задания и трактористки Анастасия Стародубова и Елизавета Чернышева, работающие на колесном тракторе «СХТЗ». Агрономы сортоиспытательного участка дают высокую оценку качеству работы женщин-механизаторов.

Обо всем этом охотно рассказывают руководители МТС и колхоза имени Сталина. По всему видно, что они весьма довольны работой женской тракторной бригады. Расточая похвалы трактористкам, т. Юрченко даже не помышляет о том, чтобы спросить мнение у самих женщин о работе бригады. А жаль! Он мог бы услышать много претензий и убедиться, что бригада при известных условиях может работать лучше, чем сейчас.

— Машины у нас хорошие, — говорят трактористки. — Мы еще ни разу не простаивали из-за технических неисправностей тракторов. Но беда в том, что нам приходится тратить много времени и горючего на бесполезные переезды. Каждый раз, когда надо заливать воду в радиатор, приходится гнать трактор с полосы на стан, потому что воду нам не подвозят.

Много раз трактористки пытались устранить эти помехи и ничего не могли добиться ни от руководителей колхоза, ни от дирекции МТС.

В тракторной бригаде нет ночной охраны. Трактористки вынуждены либо сами нести эту службу, либо оставлять имущество без охраны. Не изменилось положение даже после того, как было обнаружено хищение некоторого количества горючего.

Правление колхоза имени Сталина не проявляет должной заботы о быте женщин-механизаторов. Нередко им доставляют недоброкачественные продукты питания. Бригада разместилась в помещении, где агрономы сортоиспытательного участка ведут свою работу. Ежедневно трактористкам предлагают освободить это помещение. Но им негде поместиться. С самой весны они выслушивают обещания оборудовать вагончик. Но обещания остаются только обещаниями.

— Нам хочется знать, — говорит тов. Игнатова, — что происходит в стране, за ее рубежами, как трудятся женские тракторные бригады в других МТС области, как проходит соревнование с Томской областью. Но газет мы не получаем. Изредка учетчику удается достать где-нибудь районную газету. А областных и центральных газет мы никогда не видим. Нет у нас библиотечки и радиоприемника.

За всю весну и лето для женщин-механизаторов не прочитано ни одной лекции и ни одного доклада. Никто с ними не проводит бесед.

Сейчас женщины-механизаторы ведут уборку урожая на сортоиспытательном участке. Они решили убрать урожай в самые сжатые сроки, не допустить малейших потерь. Нет сомнения, что слово свое женщины сдержат.

Но хотелось бы знать: изменят ли свое отношение к женской тракторной бригаде руководители МТС и колхоза? Соберутся ли они убрать все помехи с пути бригады, создать ей условия для еще более успешной работы и для культурного отдыха трактористок?

П. АНОСОВ.
(Спец. корр. «Кузбасса»).

Уместный вопрос

С зерносушилок и полевых токов Кузнецкого района десятки автомашин день и ночь отвозят зерно на заготовительные пункты. Некоторые шоферы успевают совершить по два—три рейса в сутки, всеми силами стараясь помочь колхозникам скорее закончить уборку.

Однако для их работы не создано нормальных условий. Ни в одном из колхозов для шоферов нет ни столовых, ни буфетов, где они могли бы получить горячую пищу. Даже те, кто проживает в Сталинске, могут покушать нормально один раз в сутки, когда после работы приедут на свои квартиры.

Председатели колхозов ничего не сделали для того, чтобы обеспечить рабочих с промышленных предприятий своевременным и качественным питанием.

При заготовительном пункте имеется буфет, который директор «Заготзерно» тов. Прилепко именует «чайной». Но в этом буфете зачастую, кроме спиртных напитков, не бывает ничего.

Где пообедать шоферу?

И. ТИТОВ.

ПО СЛЕДАМ НЕОПУБЛИКОВАННЫХ ПИСЕМ

В поступившем в редакцию письме пайщиков Драгининского сельпо, Ленинск-Кузнецкого района, сообщалось о нарушениях правил советской торговли и злоупотреблениях продавца сельмага № 2 Лозгачевой.

По сообщению председателя исполкома Ленинск-Кузнецкого районного Совета тов. Юдина, факты, изложенные в письме, подтвердились. Продавец Лозгачева привлекается к уголовной ответственности.

Вожак молодежной бригады

— А подрезать плаху надо сразу наискосок, а не прямо. Ведь иначе второй раз придется подпиливать. Это никуда не годится: время теряется и отбросов больше.

Так учил своих товарищей самый молодой бригадир на стройке Ибрагим Исламов.

Исламов в 1950 году окончил ремесленное училище в Казани, получил квалификацию плотника и вместе с товарищами приехал на работу в Кузбасс. В группе он был самый старший (ему тогда исполнилось 17 лет).

Вот уже три года работает Исламов в Калтанском стройуправлении. Сначала группу новичков распределили по разным бригадам. Работа Ибрагиму нравилась. Любознательный, жаждущий быстрее освоить специальность плотника, он немало причинял беспокойств молчаливому старому бригадиру, так что тот сначала был не рад надоедливому новичку. Но видя, что юноша смышленый, смирился, а потом и полюбил его.

Вечерами Ибрагим просиживал за специальной литературой, стараясь найти в ней ответ на интересующие вопросы.

С первых же дней он начал бороться за экономию материалов. Он часто замечал, что и опытные плотники не экономят лес, ошибаются. Щеки горели у юноши... Тогда он, поборов робость, говорил:

— Дядя, вы ошиблись и потеряли большой кусок дерева. — Сначала это раздражало старых плотников, а потом поняли, что дело говорит паренек.

— Смотрите-ка, парень нас учит, и правильно делает, — говорил бригадир.

Авторитет молодого плотника стал расти. Ему охотно передавали свои знания кадровики. За один год Ибрагим повысил свою квалификацию на 2 разряда.

В первый же год работы он вступил в комсомол. Однажды на комсомольском собрании Исламов предложил выпускать на участках стенную газету «Молнию». Комсомольцам понравилось предложение. Получив одобрение партийной организации, комсомольцы стали ежедневно выпускать «Молнию». В ней можно было прочесть новости дня: «Сегодня бригада коллектива выполнила задание на 140 процентов. Лучшие члены бригады... Привет стахановцам! Берегите материалы! Бригада подсобных рабочих сегодня разгружала кирпич. После них осталось более 40 кирпичей боя. Не годится так работать, товарищи!»

Газета пришлась по вкусу. Ее стали уважать. Перед уходом домой рабочие всегда шли к доске, где уже висел свежий номер «Молнии».

Критика «Молнии» действовала. Недостатки постепенно стали исчезать, а социалистическое соревнование приняло живой, боевой характер.

Ибрагим Исламов стал активным ее корреспондентом. Газета захватывала все большее количество рабочих. Если кто-нибудь ленился или делал что-то неположенное, стоило ему сказать: «Эй, «Молния» смотрит!» — как тот входил в колею.

Прошел год. Исламов решил учиться. Он поступил в 8-й класс вечерней школы, уговорил пойти в школу и своих товарищей. Но в школе он столкнулся с трудностями: стал отставать по русскому языку. Ибрагиму не хотелось быть последним, да и стремление к учебе было велико. «Как быть? Неужели бросить школу?» — думал он. Товарищи узнали про горе Ибрагима и стали помогать ему. Сам он ночами просиживал над чтением книг, переписывал целые страницы, изучал грамматику. И победил. Весной экзамен по русскому языку был сдан на 4. По математике он шел хорошо и помогал товарищам. Так завязалась новая школьная дружба и взаимопомощь.

Нынче он успешно закончил 9-й класс и уже готовится сдать экзамен на аттестат зрелости.

Однажды вызвал Исламова главный инженер.

—Мы решили создать молодежную бригаду плотников, — сказали Ибрагиму.

— Очень хорошо.

— Вы назначаетесь бригадиром.

Так Исламов стал бригадиром, и его бригада одна из передовых.

Юнус Сафин был молчаливым юношей. Работа у него не клеилась. Исламов поговорил с ним. Оказалось, что в прежней бригаде, видя его ребяческую застенчивость, не давали самостоятельного поручения и чаще всего использовали на подсобных работах. Юноше это не нравилось, он охладел к делу. В новой бригаде друзья помогли ему наверстать упущенное и повысить квалификацию.

Неугомонный Исламов не мог удовлетвориться своей работой. Решил он получить вторую специальность. Он сказал об этом в бригаде, идея понравилась многим. Ибрагим решил стать каменщиком, другие избрали профессии маляра, штукатура. Без отрыва от производства учились они на курсах и выдержали экзамен.

Мало, кто на строительстве не знает этого энергичного бригадира, активного комсомольца и стахановца. За три года он получил несколько премий и благодарностей. Два года его портрет не сходит с Доски почета. И это заслуженно. Бригада выполняет задания на 150—180 процентов, имеет около 20 тысяч рублей экономии.

Как-то одна бригада плотников была срочно вызвана на другой об'ект. Уход бригады грозил срывом кладки, если вовремя не сделать каменщикам леса.

Бригада Исламова решила выполнить работу за два коллектива. Разбившись на группы, она дружно взялась за работу. Ни одного лишнего движения, никакой суеты. К вечеру фронт работы каменщикам был обеспечен, да и своя работа выполнена. Усталые, но довольные своим успехом шли они домой.

На следующий день вся бригада заявила, что она справится одна со всем об'емом работ, а вторую бригаду плотников можно использовать на другом строительстве.

После окончания десятилетки Исламов мечтает поступить в институт, стать инженером.

— Он своего добьется, — говорят рабочие.

Проходя мимо доски показателей, мы увидели цифру 162. Это процент выполнения нормы бригадой Исламова.

Н. ЛЕОНТЬЕВ.

Новая победа коллектива

Достойную встречу шахтерскому празднику подготовил коллектив Гурьевской фабрики инертной пыли. 20 августа предприятие одержало новую трудовую победу — выполнило десятимесячный план. На сверхплановый счет записано свыше трех тысяч тонн продукции.

Большой вклад в трудовые успехи внесли рационализаторы фабрики. В результате внедрения целого ряда усовершенствований фабрика получает возможность экономить десятки тысяч рублей государственных средств, ежемесячно сберегается 10 тонн топлива, много электроэнергии.

В ходе социалистического соревнования на первое место вышла молодежная смена, руководимая тов. Стрельченко.

НАВСТРЕЧУ ДНЮ ШАХТЕРА

За дальнейший технический прогресс в добыче угля

Новыми творческими достижениями встречает День шахтера коллектив Кузнецкого научно-исследовательского угольного института.

Главным из них является промышленное освоение созданной в институте новой технологии угледобычи — гидродобычи угля. Первый промышленный комплекс гидродобычи на прокопьевской шахте «Тырганские уклоны» дал отличные показатели. Месячная добыча угля по комплексу почти достигла проектной и значительно превысила добычу многих средних участков обычной технологии производства. Среднемесячная производительность рабочих на гидрокомплексе в июле составила 348 тонн. Это более чем в пять раз превышает считающуюся самой высокой в Кузбассе производительность труда — на Киселевской шахте № 3. Производственные потери угля в недрах снижены до 12,6 процента. Предварительная себестоимость каждой добытой гидравлическим способом тонны угля вдвое ниже, чем на обычных шахтах. Недавно в промышленную эксплуатацию вступил уже не гидрокомплекс, а целая гидрошахта «Полысаевская-Северная» треста «Ленинуголь».

Коллективом сотрудников института завершена многолетняя работа в области гравитационно-петрографического обогащения углей. Результаты ее рассмотрены техническим советом Министерства угольной промышленности, принявшим решение о широком внедрении этого метода обогащения в производство.

Плодотворно трудится коллектив над определением такого режима работы горных машин, при котором можно принять профилактические меры против преждевременного износа машин и их отдельных деталей, а также определить сроки службы этих машин. Уже проведены испытания целого ряда новых машин — комбайна конструкции Стажевского, легких скребковых конвейеров для мелкой нарезки и других.

В институте создана новая оригинальная система разработки мощных угольных пластов пологого залегания с гибким перекрытием и отступающими забоями. Она предусматривает значительное улучшение всех технико-экономических показателей производства угледобычи. На шахте имени Сталина в Прокопьевске и на шахте № 4-6 на Киселевском руднике подготавливаются выемочные участки, где новая система пройдет промышленные испытания.

Коллектив института значительно активизировал деятельность в оказании шахтам творческой помощи. Организация проходческих работ на шахте имени Молотова в Прокопьевске по составленному институтом графику проходки позволила резко усилить темпы продвигания выработок и повысила производительность труда проходчиков.

Институт проделал сложную работу по составлению анализа производственной деятельности шахт имени Сталина в Прокопьевске, «Тайбинская» на Киселевском руднике и «Полысаевская-2» на Ленинском руднике. Составленные институтом анализы кладутся в основу разработки организационных и инженерно-технических мероприятий для освоения проектных мощностей на этих шахтах.

Коллектив института ведет пропаганду научных и технических знаний среди шахтеров. На шахтах читаются лекции и доклады по вопросам современной техники. Научные сотрудники института решили принять участие в техническом лектории, который организуют шахтеры «Черной горы» при своем клубе.

Но наряду с достижениями в работе коллектива есть немало крупных недостатков. Слабо идут творческие поиски наиболее рентабельных систем разработки крутопадающих мощных угольных пластов. Недостаточно активно работники института занимаются улучшением технологии возведения закладок в выработанном пространстве. Не уделено должного внимания такому важному вопросу, как обогащение кузнецких углей.

Коллектив института глубоко сознает важность задач, стоящих перед ним, и приложит все усилия для устранения недостатков. Он руководствуется единым стремлением — отдать все свои силы и знания на помощь шахтерам в их благородной борьбе за уголь.

Б. РУДНЕВ,
директор Кузнецкого научно-исследовательского угольного института.

Передовики соревнования

ПРОКОПЬЕВСК. **(Спец. корр. «Кузбасса»).** В социалистическом соревновании в честь Дня шахтера первенство на Прокопьевском руднике по тресту «Прокопьевскуголь» занимают шахтеры «Тырганских уклонов», по тресту «Сталинуголь» — шахтеры «Черной горы».

За семь с половиной месяцев коллектив «Тырганских уклонов» выдал 35 эшелонов сверхпланового угля. Эта шахта первой в тресте и значительно раньше срока выполнила восьмимесячный план. Благодаря соревнованию бригад за снижение себестоимости угля в июле здесь сэкономлено 250 тысяч рублей

Тридцать два с половиной эшелона сверх плана и около одного миллиона рублей экономии — такой подарок Родине преподносят шахтеры «Черной горы».

☆☆☆

Дружно трудился коллектив шахты «Зиминка». Свой праздник зиминцы ознаменовали добычей 20 эшелонов сверхпланового угля и экономией 950 тысяч рублей.

Стахановской работой на «Зиминке» выделяется коллектив участка, которым руководит тов. Левенец. Шахтеры участка освоили организацию производства по графику — цикл в сутки. Благодаря этому они добыли из лав 9 тысяч тонн угля сверх плана. Норматив цикличности по участку систематически перевыполняется. Особенно четко, планомерно идет работа в лаве бригадира тов. Шимановского. Производственный цикл, рассчитанный на 24 часа, бригада часто выполняет за 22 часа.

Коллектив седьмого участка добыл ко Дню шахтера 7 тысяч тонн угля сверх плана. Этому успеху способствовала отличная работа бригады почетного шахтера тов. Атучина. Мастер щитовой добычи угля, он передал свой опыт остальным забойщикам. Работая по графику — цикл в сутки, бригада тов. Атучина ежедневно добывает по 30—40 тонн сверхпланового угля.

Большими трудовыми достижениями встречает праздник бригада проходчика, Героя Социалистического Труда Капитона Ворошилова. Первыми на шахте проходчики этой бригады перешли на работу по графику цикличности и хорошо освоили новую технологию производства. Месячный уход в основном штреке они довели до 150 погонных метров — в полтора раза больше установленного норматива проходки с погрузочной машиной «С-153».

☆☆☆

Благодаря участию в социалистическом соревновании коренного перелома в работе добились стахановцы и ударники шахты «Манеиха». День шахтера они встречают добычей семи эшелонов сверхпланового угля и улучшением экономических показателей работы своей шахты.

☆☆☆

Значительного успеха добились шахтеры треста «Прокопьевскуголь» в борьбе за освоение новой организации производства угледобычи по графику — цикл в сутки.

В июле по таким графикам на шахтах треста работали 64 очистных забоя. Установленный для треста норматив впервые был перевыполнен. Из циклующихся забоев добыто сверх плана более девяти эшелонов угля.

☆ ☆ ☆

В августе все шахты треста «Прокопьевскуголь» стали на стахановскую вахту в честь Дня шахтера. Воодушевленные решениями пятой сессии Верховного Совета СССР и речью главы Советского правительства товарища Маленкова, стахановцы и ударники передовых прокопьевских шахт ежедневно дают сотни тонн сверхпланового угля.

Стахановская вахта строителей

Полысаевское строительное управление в первом квартале этого года не выполнило плана строительно-монтажных работ.

Когда коллектив строителей управления № 4 треста «Сталинскпромстрой» обратился с призывом начать социалистическое соревнование за улучшение работы, шахтостроители Полысаевского стройуправления горячо поддержали эту инициативу. Они развернули социалистическое соревнование среди бригад, участков, цехов и вызвали на соревнование коллектив Беловского стройуправления.

В результате хорошей политико-массовой работы, улучшения организации труда, повышения механизации трудоемких процессов строители начали перевыполнять задания. Сейчас Полысаевское стройуправление вышло в число передовых управлений треста «Ленинскшахтострой».

Намного улучшились и качественные показатели работы. В июне и июле достигнуто снижение стоимости строительно-монтажных работ. Вот уже два месяца коллектив строителей держит переходящее красное знамя горкома профсоюза угольщиков.

Сейчас строители деятельно соревнуются за то, чтобы День шахтера встретить еще лучшими показателями.

А. ПАВЕЛЬЕВ,
начальник отдела труда и зарплаты треста «Ленинскшахтострой».

Письма в редакцию

Проверяя колдоговор...

На Сталинском алюминиевом заводе прошли общие цеховые собрания и общезаводская профсоюзная конференция, посвященные проверке коллективного договора за первое полугодие. Выполняя обязательства, записанные в договоре, коллектив завода достиг некоторых успехов. План по выпуску основной продукции перевыполнен. Себестоимость продукции по сравнению с прошлым годом снижена на 27 проц. Значительно увеличилась производительность труда.

Заводской комитет профсоюза проделал немалую работу. Активно проводилось социалистическое соревнование ведущих профессий, в результате чего выросли новые стахановские бригады и бригады отличного качества.

Однако заводской комитет еще слабо борется за распространение передового опыта, неудовлетворительно обобщает методы лучших металлургов. Только этим об'ясняется, что в основном цехе завода — электролизном — имеются отстающие бригады. Хороших показателей из месяца в месяц добивается цех анодной массы, которым руководит тов. Рекун. Коллектив цеха в течение трех месяцев держит заводское переходящее красное знамя, а Нина Плешивцева вот уже на протяжении года удерживает звание лучшей размольщицы. За высокие показатели работы звание «Лучший бригадир электролизников Советского Союза» присвоено бригадиру тов. Вершинину. По итогам социалистического соревнования заводу вручено переходящее знамя Кемеровского обкома КПСС, облисполкома и облсовпрофа.

Таким образом, рабочие настойчиво выполняли колдоговор. К сожалению, те пункты, которые касаются администрации, не всегда выполнялись. Не все благополучно обстоит на заводе с удовлетворением металлургов жилой площадью. Основной строительной организацией является трест «Кузнецктяжстрой» (управляющий тов. Гарбузов), который и в этом году срывает строительство жилья.

Г. ФИЛАТОВ,
электролизник Сталинского алюминиевого завода.

Нет заботы о рабочих

На втором лесозаготовительном участке Даниловского леспромхоза (начальник участка тов. Ульшин) плохо ведется учет выполненной работы. Так, например, бывают случаи, когда наряды без подписи бригадира поступают к мастеру. Он, не зная сделанного об'ема работ, подписывает наряд, и этот наряд переходит от одного начальника к другому. Каждый из них пишет: «Оплатить».

Но когда рабочий получает по наряду деньги, он видит, что в нем неправильно учтен труд, что бригадир наряд не подписывал. Тогда начинается хождение рабочего по инстанциям, с требованием правильно учесть выполненную работу.

Кроме того, руководители лесозаготовительного участка совершенно не заботятся о быте рабочих. Комендант участка тов. Купреев не беспокоится о ремонте квартир. Придя с работы, хочется культурно отдохнуть, однако не всегда есть такая возможность. Если пошел дождь, значит и в квартире полно воды.

Обращаются рабочие к Купрееву, приглашают посмотреть их квартиры. Купреев спокойным взглядом осматривает и произносит свое обыденное: «Это еще полбеды».

Неужели тт. Ульшин и Купреев все еще не понимают, что забота о быте рабочих — это их кровное дело.

Ф. ЗАХАРОВ,
рабочий Даниловского леспромхоза.

Экзамен на творческую зрелость

Пьеса М. Горького «Мещане» в Сталинском театре драмы

Постановка горьковской пьесы для любого театра — это экзамен на творческую зрелость, показатель того, насколько в совершенстве владеет коллектив театра методом социалистического реализма, как остро отточено его меткое оружие сценического мастерства.

Понятна поэтому та необычайная ответственность, серьезность и вдумчивость, с которой подошли в Сталинском театре драмы к работе над пьесой М. Горького «Мещане». К участию в спектакле были привлечены лучшие актеры труппы, осуществлял постановку главный режиссер театра, заслуженный деятель искусств А. Новоскольцев. В процессе работы усилия всех были направлены на то, чтобы как можно полнее донести до зрителя исключительную идейную целеустремленность, политическую страстность, огромную степень обобщения и типизации этого произведения основоположника и классика социалистической литературы, где впервые нашли правдивое отражение миросозерцание пролетариата, его титаническая революционная борьба.

Достоинство режиссерского прочтения пьесы «Мещане» состоит в том, что Новоскольцев сумел правильно вскрыть основное содержание произведения, понять его идейное зерно. Спектакль, по замыслу режиссера, должен разоблачать не только сущность «бессеменовщины» реакционное социальное лицо мещанства, он должен будить сознание того, что «будущее принадлежит людям честного труда».

На три группы делит режиссер героев пьесы. В одной — мрачный и жестокий собственник, стяжатель старик Бессеменов, его недалекая, ограниченная жена Акулина Ивановна, их сын Петр — «мещанин, бывший гражданином полчаса», и дочь Татьяна — ноющая интеллигентка, потерявшая всякую веру в жизнь.

Вторая группа действующих лиц — люди, ненавидящие бессеменовщину, — студент Шишкин и учительница Цветаева. Они проводят большую культурную работу среди солдат, рабочих. Ненавидят мещанство квартирантка в доме Бессеменовых — вдова Елена Николаевна Кривцова и нахлебник — певчий церковного хора Тетерев. К этой же группе людей примыкает и старик-птичник Перчихин, пытающийся примирить столкновения в доме Бессеменовых и не понимающий бесплодности таких попыток.

Но главенствующее, ведущее место в пьесе, по замыслу режиссера, должно быть отведено персонажам третьей группы, активным борцам с мещанством, горящим желанием «вмешаться в самую гущу жизни... месить ее так и этак: тому помешать, тому — помочь...» Машинист Нил и дочь Перчихина Поля — вот главные герои пьесы. Они, особенно Нил,—активные протестанты против социальных несправедливостей жизни. Именно в действиях и поступках машиниста Нила был указан Горьким выход из затхлого мира мещан, был воссоздан образ настоящего борца за свободу.

Только через героев третьей группы можно раскрыть всю глубину и значимость пьесы Горького. Такую, в конечном итоге, цель поставил перед собой режиссер.

Несомненно, положительной стороной в спектакле является четкая и в основном достаточно глубокая сценическая характеристика представителей семьи Бессеменовых. И сам Бессеменов, и его дочь Татьяна, и Петр как бы дополняют друг друга, создавая один собирательный образ «почтенного мещанина».

Артист П. Петров основополагающими чертами старшины малярного цеха Василия Бессеменова делает скупость, скряжничество, жестокость. Эта мысль возникает у зрителя с первого появления Бессеменова — Петрова на сцене. Одет он в домашней обстановке — в пеструю дешевую ситцевую рубаху, потертый жилет. На ногах—подобие туфель—старые, толсто подшитые валенки без голенищ. Страным кажется этот костюм, тем более, что на черном фоне жилета четко выделяется солидная золотая цепочка от часов. Но вот Бессеменов — Петров садится за стол пить чай, и становится понятным такой его костюм. Долго пристраивается Бессеменов на стуле, затем взглядом хозяина окидывает стол.

— Опять пиленого сахару купили? — вдруг резко обращается он к жене. — Сколько раз я говорил... Пиленый сахар тяжел и несладок, стало быть, невыгоден. Сахар всегда нужно покупать головой... И колоть самим. От этого будут крошки, а крошки в кушанье идут. И сахар сам легкий, сладкий...

Вся эта тирада произносится артистом, если так можно выразиться, с чувством, с толком, с расстановкой. Бессеменов — Петров медленно и в то же время раздраженно («Как это люди до сих пор не могут понять такой простой и важной истины!»), стараясь придать каждому слову весомость, излагает свой житейский опыт. Вся манера разговора создает ощущение, как будто у вас около уха беспрестанно жужжит назойливый комар, которого никак не отгонишь.

Несколько слабее показано артистом крушение миропонимания Бессеменова.

Бессеменов в начале и конце пьесы Горького — не один и тот же. Если в первых картинах он преисполнен веры в непоколебимость существующего уклада жизни, его уклада жизни, то в дальнейшем под воздействием Нила он убеждается в обратном.

— Боюсь я, — с нескрываемой тревогой говорит он сыну, — время такое... страшное время. Все ломается, трещит... Волнуется жизнь!.. Я... потерял мысли. Не понимаю... что вышло? Вдруг... как летом, в сушь, пожар...

У Петрова же на протяжении всего спектакля Бессеменов одинаково растерян. Эту растерянность ощущаешь даже в рассуждениях хозяина дома о том, что «само солнце всходит и заходит аккуратно, так, как положено ему от века, а уж ежели в небесах порядок, то на земле — тем паче быть должно...»

Роль Петра в спектакле исполняет артист Г. Яшунский. Его Петр хочет жить спокойно, тяготится тем, что должен соблюдать какие-то обязанности по отношению к людям. Отсюда он раздражен до крайности, резок. Его нервирует все, даже пустяки. Разговаривая, Петр у Яшунского чаще кричит, чем убеждает.

Хорошо показывает Яшунский общность младшего Бессеменова со старшим. Понимаешь, что Петр в дальнейшем станет таким же мещанином, только мельче и подлее. Наиболее ярко это раскрыто в маленьком эпизоде со студентом Шишкиным. Шишкин просит у Петра дать ему взаймы денег для того, чтобы починить башмаки. Петр, немного подумав, достает бумажник. Повертев в руках ассигнацию, он хочет положить ее обратно, но потом, раздумав, резко протягивает Шишкину.

— На... — И, особо выделяя цифру, добавляет: — Семь за тобой...

Скупость, скряжничество — это первое, что уже роднит сына с отцом.

Своим дальнейшим поведением на сцене Яшунский полностью оправдывает слова Бессеменова-отца: «Я в тебя, Петр, верю... Верю, что ты жизнь проживаешь не хуже меня».

Убедительно раскрыт в спектакле артисткой Л. Лепорской характер дочери Бессеменова. Когда смотришь на расслабленную, с потухшими глазами и вялыми движениями Татьяну — Лепорскую, вспоминаешь слова Горького, который писал: «Татьяна — хочет жить, но не имеет ни силы, ни смелости, и убеждает себя, что жизнь нехороша, жить не стоит. Издергала себя до того, что не способна ни к добру, ни ко злу, не может ревновать, не может даже упрекать. Говорит колкости извиняющимся тоном».

Лепорская глубоко поняла смысл роли, внутренние побуждения своей героини. В рисунке образа у нее нет ничего лишнего, все продумано и отшлифовано, подчинено одной мысли.

К сожалению, такого глубокого проникновения в образ нет у исполнительницы роли Акулины Ивановны — жены Бессеменова — актрисы А. Федоровой. Артистка только присутствует на сцене, механически выполняет заданные режиссером мизансцены. Она не дает оценки событиям, происходящим вокруг нее. Взять, к примеру, финал первого акта.

Петр, Шишкин, певчий Тетерев, учительница Цветаева уходят пить чай к постояльке Бессеменовых Елене Кривцовой. Из предыдущего действия зритель знает, что такие сборища и совместное пребывание Петра и Елены очень не по душе хозяину дома, что из-за этого часто бывают раздоры в семье, которые тщетно старается сгладить Акулина Ивановна. Молодежь, уходя, забывает погасить лампу. Для дома Бессеменовых это тоже большое событие!

Однако все эти вещи не находят отражения в поведении актрисы. Абсолютно спокойно, равнодушно подходит Бессеменова—Федорова к столу и прикручивает фитиль у лампы. Вот и все. А ведь данный выход актрисы и ее действия должны показать, что спокойствие, наступившее в доме Бессеменовых, временное, что завтра с утра опять начнутся события, которые Нил так метко называет бесконечной комедией под заглавием «Ни туда, ни сюда».

Подобной осмысленности действия нехватает и артистам Ю. Шеферу (Шишкин) и Т. Курочкиной (учительница Цветаева). Этим недостатком страдает отчасти и работа артиста Г. Глущенко, который в последнем акте совершенно неоправданно стремится комиковать. Зачем, например, узнав о том, что его дочь Поля выходит замуж за Нила, Перчихину — Глущенко необходимо затевать на сцене какую-то дикую пляску? Вряд ли на это толкает текст пьесы.

К несомненным творческим удачам спектакля надо отнести сценические образы певчего Тетерева (артист А. Ермилов), вдовы Елены Кривцовой (артистка Н. Кузьмина). Все хорошее в их работе можно выразить коротко, одной фразой—они в полной мере испытывают те чувства, которые передают.

Особенно хочется отметить артиста Ермилова в роли Тетерева. Сломленным, смятым жизнью делает актер певчего. Мир «бессеменовых» одолел его, и за это Тетерев ненавидит жизнь. Всю злость человека, который хотел быть героем, вкладывает Ермилов в философские тирады певчего. Каждое слово рассуждений Тетерева — обличительный акт против окружающей жизни, но не больше. Образ Тетерева, созданный Ермиловым, самый яркий в спектакле.

Как уже говорилось выше, центральными фигурами в пьесе «Мещане» являются Нил и Поля. Эти роли должны быть идейным стержнем всего спектакля.

Очень сдержанно проводит роль Поли артистка Л. Кротова. Ее работу можно сравнить с акварельным рисунком, свежим, тонким по манере письма. Скромная, искренняя до предела, Поля у Кротовой верит в правоту дела Нила и «в правду слов своих». Но, тихая и незаметная, она становится другой, лишь только речь заходит о волнующих ее событиях. Загораются глаза, уверенными делаются жесты, когда на вопрос Татьяны, почему изменится жизнь, она отвечает: «...Не все еще люди живут! Очень мало людей жизнью пользуется... Множеству их жить-то и некогда совсем... Они только работают куска хлеба ради... А вот, когда и они...» Тепло, с любовью сделан образ.

К сожалению, этого нельзя сказать о Ниле артиста В. Назина. В спектакле Нил—самое серое и невыразительное лицо. Думается, нет особой необходимости подробно останавливаться на тех задачах и трудностях, которые стояли перед исполнителем данной роли. Они достаточно полно сформулированы самим Горьким в письме к К. С. Станиславскому:

«Они (Поля и Нил) оба мало говорят—что поделаешь! — больше говорить им нельзя (Горький имеет в виду цензурные запреты того времени).

Нил — человек спокойно уверенный в своей силе и в своем праве перестраивать жизнь и все ее порядки по его, Нилову, разумению. А его разумение истекает из здорового, бодрого чувства любви к жизни, недостатки которой вызывают в душе его лишь одно чувство — страстное желание уничтожить их. Он, рабочий человек, знает, что жизнь тяжела, трагична, но все же — лучше ее нет ничего, а она должна и может быть исправлена, перестроена, его волей, сообразно его желаниям... Раздражаясь, он говорит твердо, отчетливо, — как топором рубит. Его возмущение, его гнев, все в нем — здорово, крепко, а не — нервно и резко. Он быстро успокаивается, но никогда не уступает».

Понятно, что единственно правильным путем в работе над образом Нила должен был стать путь глубокого проникновения во внутреннюю психологию героя. Только подкрепленные подлинным чувством слова Нила могли сделаться в спектакле активным действием, теми мощными призывами, которые донесут до зрителя уверенность, что именно благодаря борьбе таких людей, как Нил, мещане «пройдут, исчезнут, как исчезают нарывы на здоровом теле». Однако актер Назин не пошел по этому пути. Его Нил статичен, холоден. Назин больше позирует и декламирует, чем действует и борется.

Отсутствие в спектакле главного героя, машиниста Нила, — серьезный недостаток постановки «Мещане» в Сталинском театре драмы.

Как видим, спектакль «Мещане» имеет много хорошего и много недоработок. Но всякий, кто побывал в Сталинском театре драмы, гастролирующем сейчас в Кемерово, видит, что данный спектакль стоит на голову выше других работ театра. Именно поэтому работу над пьесой Горького необходимо продолжить дальше, развив то положительное, что уже имеется в ней, и устранив недостатки, которые еще встречаются.

Л. МАКОВКИН.

Возвращение правительственной делегации Германской Демократической Республики в Берлин

БЕРЛИН, 23 августа. (ТАСС). Сегодня из Москвы в Берлин после завершения переговоров с Советским правительством возвратилась правительственная делегация Германской Демократической Республики во главе с премьер-министром Отто Гротеволем.

Прием Вильгельмом Пиком правительственной делегации ГДР

БЕРЛИН, 24 августа. (ТАСС). Как передает агентство АДН, президент Германской Демократической Республики Вильгельм Пик принял сегодня в своей резиденции в Нидершенхаузене (Берлин) правительственную делегацию Германской Демократической Республики во главе с премьер-министром Отто Гротеволем, которая возвратилась вчера из Москвы после переговоров с Советским правительством.

Правительственная делегация информировала президента о результатах своих переговоров с Советским правительством.

Во время приема с речами выступили премьер-министр Отто Гротеволь, заместитель премьер-министра Отто Нушке, Лотар Больц и Вальтер Ульбрихт.

Президент ГДР Вильгельм Пик выступил с ответной речью.

Население ГДР приветствует результаты переговоров в Москве

БЕРЛИН, 23 августа. (ТАСС). Тексты коммюнике о переговорах между Советским правительством и правительственной делегацией Германской Демократической Республики, а также подписанного обеими сторонами протокола о прекращении взимания германских репараций и других мерах по облегчению финансово-экономических обязательств Германской Демократической Республики, связанных с последствиями войны, неоднократно передавались по радиостанциям Германской Демократической Республики и демократического сектора Берлина.

Население Германской Демократической Республики и демократического сектора Берлина с огромным воодушевлением восприняло известие об успешном завершении переговоров между Советским правительством и правительственной делегацией ГДР.

Обер-бургомистр Лейпцига Эрих Улих заявил по поводу соглашений, принятых в результате переговоров в Москве, что правительство СССР вновь подкрепило свои слова конкретными делами. Результаты этих переговоров и их осуществление, сказал Улих, будут способствовать дальнейшему усилению нашей борьбы за национальное единство нашего отечества. Все патриоты Восточной и Западной Германии поддержат эту борьбу.

Председатель Дрезденской окружной организации христианско-демократического союза Германии Макс Шмидт заявил, что население Германской Демократической Республики с огромным вниманием следило за ходом переговоров в Москве.

Письмо группы арабских и азиатских стран в Совет Безопасности ООН

НЬЮ-ЙОРК, 22 августа. (ТАСС). По сообщению корреспондента агентства Юнайтед Пресс при ООН, в письме представителей группы арабских и азиатских стран по вопросу о положении в Марокко, переданном председателю Совета Безопасности, говорится:

«Мы, представители Афганистана, Бирмы, Египта, Индии, Индонезии, Ирана, Ирака, Ливана, Либерии, Пакистана, Филиппин, Саудовской Аравии, Сирии, Таиланда и Йемена, просим, чтобы вы, в соответствии со статьей 35-й (1), созвали срочно заседание Совета Безопасности для расследования международных трений и угрозы международному миру».

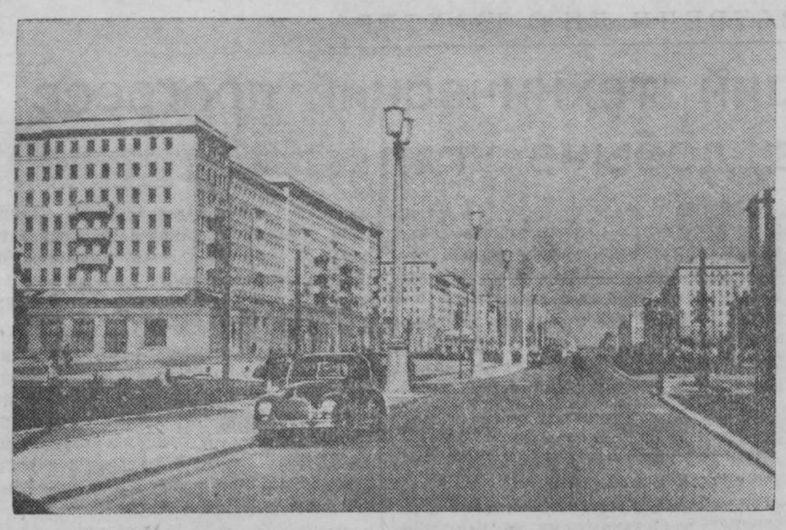

Прекрасные дома построены в столице Германской Демократической Республики — Берлине. Особенно широко идут строительные работы на главной магистрали города Сталин-аллее.

НА СНИМКЕ: новые дома на Сталин-аллее.

Фотохроника ТАСС.

Заявление правительства Польской Народной Республики

ВАРШАВА, 24 августа. (ТАСС). Польские газеты опубликовали сегодня заявление правительства Польской Народной Республики по германскому вопросу. В заявлении говорится:

«Правительство Польской Народной Республики с большим удовлетворением приветствует решения правительства Союза Советских Социалистических Республик по германскому вопросу.

Эти решения направлены на обеспечение прочного мира в Европе, на срыв происков империалистов, пытающихся превратить Западную Германию в опасный очаг новой войны, а также на создание об'единенной, демократической и миролюбивой Германии.

Эти решения имеют важнейшее значение для всех народов, и в частности для польского народа как соседа Германии, который много раз являлся жертвой нашествий германского милитаризма.

Эти решения укрепляют безопасность Польши и наносят удар по преступным проискам неогитлеровских реваншистов и ревизионистов, а также их покровителей, укрепляют во всей Германии силы мира и демократии, выразителем которых является Германская Демократическая Республика.

Принимая во внимание, что Германия выполнила уже в значительной степени свои обязательства в области репараций и что улучшение экономического положения Германии отвечает интересам ее мирного развития, правительство Польской Народной Республики, стремясь внести свой дальнейший вклад в дело урегулирования германской проблемы в мирном и демократическом духе, а также в соответствии с интересами польского народа и всех миролюбивых народов, приняло решение о прекращении с 1 января 1954 года взимания репараций в пользу Польши.

Правительство Польши полностью разделяет уверенность правительства СССР в том, что принятые решения существенным образом помогут германскому народу не только укрепить его экономику, но также создать необходимые условия для восстановления единства и для создания об'единенного и демократического германского государства, в чем польский народ жизненно заинтересован».

СОБЫТИЯ В ИРАНЕ

ПАРИЖ, 23 августа. (ТАСС). Корреспондент агентства Франс Пресс передает из Тегерана, что генерал Фазлолла Захеди сформировал правительство в следующем составе: министр сельского хозяйства — Ахмад Хосейн, министр здравоохранения — Джаханшах Салех, министр финансов — Али Амини, министр юстиции — Джемаи Ахави, министр труда — Аболь Касем Панахи, министр национальной экономики — д-р Пур Хомаюн, министр путей сообщения — Хасан Мейраде, министр почт, телеграфа и телефона — генерал Хосейн Фарзанеган.

Пост министра иностранных дел и ряд других министерских постов пока остаются вакантными.

ПАРИЖ, 23 августа. (ТАСС). Корреспондент агентства Франс Пресс передает из Тегерана, что поверенный в делах Ирана в Италии Низам Хадж Нури подал в отставку со своего поста.

Корреспондент передает также содержание официального коммюнике, согласно которому военные деятели, принимавшие участие в сопротивлении сторонникам шаха во время переворота 19 августа, «будут преданы суду военного трибунала и понесут тяжелое наказание».

Речь идет, в частности, о бывшем начальнике генерального штаба иранской армии генерале Рияхи, генерале Хиани, полковнике Ашраси, полковнике Момтазе, командовавшем личной охраной Мосаддыка, полковнике Фареште и других.

ТЕГЕРАН, 23 августа. (ТАСС). По сообщению газет «Кейхан» и «Эттелаат», 22 августа состоялось заседание сената под председательством Таги-Заде. На этом заседании было решено довести до сведения генерала Захеди, что сенат готов продолжить свою деятельность.

Газета «Шахед» в сегодняшнем номере на первой странице помещает статью под заголовком «Бывшие сенаторы вопреки закону намерены продолжать свои заседания». В статье подчеркивается, что бывшие сенаторы, воспользовавшись обстановкой в стране, хотят продолжить свою деятельность, хотя это мероприятие и является незаконным актом.

ТЕГЕРАН, 24 августа. (ТАСС). Как сообщает иранское радио, генералы Рияхи и Кияни, полковники Момтаз и Надири будут преданы военно-полевому суду.

ПАРИЖ, 24 августа. (ТАСС). Как сообщает корреспондент агентства Франс Пресс из Тегерана, депутат меджлиса профессор Тегеранского университета Зирак-Заде покончил жизнь самоубийством. Это самоубийство приписывают политическим мотивам.

ПАРИЖ, 24 августа. (ТАСС). Как явствует из сообщения корреспондента агентства Франс Пресс, в Тегеране арестованы один из руководителей Национального общества борьбы против империализма Мортеза Ленкорани и секретарь Иранского общества сторонников мира Махмуд Хормоз.

На 14-м международном кинофестивале в Венеции

РИМ, 24 августа. (ТАСС). На 14-м Международном кинофестивале в Венеции состоялся просмотр второго советского художественного фильма — «Римский-Корсаков». Фильм демонстрировался в Большом зале кинодворца и на открытой площадке, куда собралось около 2.000 зрителей. Фильм вызвал большой интерес, демонстрация его закончилась под бурные аплодисменты зрителей.

Итальянская печать продолжает уделять большое внимание советским кинофильмам. Газета «Моменто» подробно рассказала содержание фильма «Римский-Корсаков» и отметила «замечательный успех второго фильма, представленного русскими».

Газета «Поэзе сера» подчеркивает историческую правдивость фильма, его высокий художественный уровень и богатство волнующих поэтических образов.

РИМ, 24 августа. (ТАСС). Сегодня в Венеции опубликовано решение жюри IV Международного фестиваля документальных и короткометражных фильмов о присуждении премий за лучшие фильмы. Советский документальный фильм «Арена смелых» отмечен премией наряду с девятью фильмами других стран — Италии, Польши, Венгрии, Чехословакии, Франции, Англии, Бельгии. «Большую премию» за документальный фильм жюри присудило итальянскому фильму «Христос не остановился в Эболи».

Одновременно опубликовано решение жюри Международного фестиваля детских фильмов. В числе лучших полнометражных детских фильмов, отмеченных премиями, — советский фильм «Чук и Гек».

Бюро Национального собрания Франции отказалось от созыва чрезвычайной сессии парламента

ПАРИЖ, 24 августа. (ТАСС). Сегодня состоялось заседание Бюро Национального собрания, на котором вновь обсуждался вопрос о созыве чрезвычайной сессии парламента. Газета «Энформасьон» сообщает, что перед открытием заседания Бюро было зарегистрировано 208 требований депутатов, подтвержденных письменными уведомлениями в соответствии с процедурой, установленной председателем Национального собрания Эдуардом Эррио. Таким образом, до необходимого числа недостает лишь одного «подтверждения», хотя число телеграфных требований о созыве парламента значительно превышает цифру 209, предусмотренную конституцией.

Как сообщает агентство Франс Пресс, Бюро Национального собрания 10 голосами против 8 при двух воздержавшихся решило не созывать парламентской сессии, использовав в качестве предлога для своего решения «недостаточное число требований» депутатов.

Репатриация военнопленных в Корее

ПЕКИН, 24 августа. (ТАСС). Корреспондент агентства Синьхуа передает из Кэсона:

Сегодня корейско-китайская сторона репатриировала 400 военнопленных — 150 американцев и 250 корейцев.

Другая сторона сегодня передала корейско-китайской стороне 2398 пленных военнослужащих корейской Народной армии.

Репатриированные военнопленные Ю Жай-юн и Чи Кук Хван заявили сегодня, что, когда военнопленные корейско-китайской стороны прибыли утром 14 августа на борту судна с острова Понгам в Инчон, их забросали камнями замаскировавшиеся лисынмановские агенты. Ю Жай-юн и Чи Кук Хван были ранены. Трое других военнопленных из рядов корейской Народной армии получили ранения в голову и лишились сознания от потери крови. Они были отправлены в американский морской госпиталь в Инчоне. Ночью их неожиданно увезли из госпиталя, и с тех пор их местопребывание неизвестно.

СПОРТ

На первенство страны по легкой атлетике

23 августа в Москве на центральном стадионе «Динамо» начались соревнования на первенство страны по легкой атлетике. В них участвует около 1.300 спортсменов—сборные команды 16 союзных республик и городов Москвы и Ленинграда.

Под звуки марша спортсмены вышли на зеленое поле стадиона. Флаг соревнований подняли мировые рекордсмены, заслуженные мастера спорта Галина Зыбина (Ленинград) и Леонид Щербаков (Москва).

В первый день высокого результата в беге на 100 метров добилась молодая московская спортсменка Ирина Турова. В предварительном забеге она пробежала дистанцию за 11,8 секунды.

В предварительном забеге на 400 метров с барьерами лучший результат у ленинградца Юрия Литуева — 51,6 секунды.

С хорошим результатом — 1 минута 51,7 секунды пробежал в предварительном забеге 800 метров Георгий Ивакин (Москва).

В первый день состоялся ряд финальных соревнований. Звание чемпиона страны в метании копья среди мужчин завоевал ленинградец Владимир Кузнецов. Его результат — 75 метров 47 сантиметров.

Чемпионом страны в метании диска среди женщин стала Нина Пономарева (Москва). Диск, брошенный ею, пролетел 49 метров 81 сантиметр.

Лучший результат в прыжках в длину с разбега среди женщин — 5 метров 95 сантиметров — показала Александра Чудина (Москва). Ей присвоено звание чемпиона страны в этом виде легкой атлетики.

Ленинградец Юрий Илясов в прыжках в высоту с разбега преодолел с первой попытки планку, установленную на высоте 1 метр 95 сантиметров, и стал чемпионом страны.

Большой интерес вызвали состязания в беге среди мужчин на дистанцию 10 тысяч метров. Уже на первом круге вперед вырвался ленинградец Владимир Куц. До конца он шел впереди и закончил бег с результатом 29 минут 49,4 секунды. Молодому спортсмену присвоено звание чемпиона страны в беге на эту дистанцию.

Соревнования продлятся до 27 августа.

☆ ☆ ☆

В Москве на центральном стадионе «Динамо» продолжаются соревнования на первенство страны по легкой атлетике. 24 августа выдающегося достижения в беге на 400 метров с барьерами добился ленинградец Юрий Литуев. Он пробежал дистанцию за 50,7 секунды. Этот результат является новым всесоюзным рекордом и новым рекордом Европы. Он всего на 0,1 секунды ниже мирового достижения. Ю. Литуев стал чемпионом страны в этом виде легкой атлетики.

Звание чемпиона страны в беге на 800 метров завоевал Георгий Ивакин (Москва). Пробежав эту дистанцию за 1 минуту 49,6 секунды, он установил новый всесоюзный рекорд.

Москвичка Александра Чудина в прыжках в высоту с разбега преодолела планку, установленную на высоте 1 метр 69 сантиметров, что является также новым всесоюзным рекордом. А. Чудиной присвоено звание чемпиона СССР.

Ленинградская спортсменка Галина Зыбина с результатом 15 метров 78 сантиметров заняла первое место среди женщин в толкании ядра.

Дальше всех совершил прыжок в длину с разбега среди мужчин представитель команды РСФСР Виктор Леськевич. Его результат — 7 метров 43 сантиметра.

Звание чемпиона страны в беге на сто метров среди женщин завоевала Надежда Двалишвили (команда Грузии); среди мужчин — москвич Владимир Сухарев.

Были проведены финальные состязания мужских команд в эстафетном беге 4х100 метров. Первое место заняла команда Ленинграда, доставившая эстафету на финиш за 41 секунду.

25 августа — продолжение соревнований.

(ТАСС).

Отъезд советских шахматистов в Швейцарию

24 августа из Москвы в Цюрих (Швейцария) для участия в Международном шахматном турнире выехали советские шахматисты — гроссмейстеры Ю. Авербах, И. Болеславский, Д. Бронштейн, Е. Геллер, П. Керес, А. Котов, Т. Петросян, В. Смыслов и М. Тайманов.

Международный турнир в Цюрихе является отборочным соревнованием; в соответствии с принятой Международной шахматной федерацией (ФИДЕ) системой розыгрыша первенства мира по шахматам победитель цюрихского турнира претендентов встретится в матче на первенство мира по шахматам с чемпионом мира М. Ботвинником. Этот матч состоится в 1954 году.

Турнир в Цюрихе будет проведен в два круга и продлится до конца октября.

По полученным сведениям, в цюрихском турнире примут также участие гроссмейстеры Л. Сабо (Венгрия), Г. Штальберг (Швеция), М. Эйве (Голландия), М. Найдорф (Аргентина), С. Решевский (США) и С. Глигорич (Югославия).

Турнир пятнадцати гроссмейстеров в Цюрихе явится крупнейшим международным шахматным соревнованием этого года. Его открытие намечается на 29 августа.

(ТАСС).

На первенство страны по футболу

Игры команд класса «Б»

Последние игры на первенство страны по футболу команд класса «Б» не внесли существенных изменений в турнирную таблицу. Независимо от исхода оставшихся встреч во всех трех подгруппах определились команды, получающие право участвовать в финальных состязаниях.

В первой подгруппе в финал вышли команды тбилисского «Спартака» и ереванского «Динамо». В пятнадцати встречах спартаковцы набрали 24 очка. Последнее состязание с командой бакинского «Нефтяника» они провели с большим под'емом и выиграли со счетом 4:1. Динамовцы Еревана имеют 21 очко. Они проиграли ростовским футболистам общества «Торпедо» — 1:3. Состязание ашхабадских футболистов общества «Спартак» с динамовцами Алма-Аты закончилось победой спартаковцев (2:0). В первой подгруппе осталось провести три состязания.

Турнирную таблицу во второй подгруппе возглавляют ивановская команда «Красное Знамя» и футболисты минского «Динамо». Они имеют по 24 очка. Лучшее соотношение забитых и пропущенных мячей у ивановцев. Обе команды выходят в финал. В последних состязаниях минские динамовцы победили команду «Красная Звезда» (Петрозаводск) — 2:1, футболисты общества «Калев» (Таллин) выиграли у команды «Даугава» (Рига) — 2:0. Вничью закончились состязания команд «Красное Знамя» (Иваново) и «Металлург» (Одесса) — 0:0, «Буревестник» (Кишинев) и «Химик» (Москва) — 1:1.

Закончились все игры второго круга в третьей подгруппе. На первом месте — команда «Шахтер» (Сталино), на втором — «Торпедо» (Горький). Оба коллектива оторвались от своих ближайших противников на 7—6 очков. В последних встречах горьковские торпедовцы со счетом 3:1 выиграли у футболистов города Молотова, свердловская команда общества «Авангард» победила запорожскую команду «Металлург» (5:2), челябинская команда «Авангард» — сталинградских футболистов общества «Торпедо» (1:0).

Финальные состязания шести сильнейших коллективов класса «Б», которые определят команду, переходящую в класс «А», состоятся в Горьком.

(ТАСС).

Редактор Ф. Е. ДЕМИН.

ОБЛДРАМТЕАТР

Последние спектакли Сталинского театра драмы имени Серго Орджоникидзе.

26 и 27 августа — **Таня.**

30 августа — **Два лагеря.**

Начало в 8 час. вечера.

КИНОТЕАТР «МОСКВА»

СЕГОДНЯ. **Большой зал** — журнал **Новости дня, № 37,** кинокомедия **Три товарища** (сеансы: 9-45, 11-30, 1-15, 3, 4-45, 6-30, 8-15, 10). **Малый зал** — журнал **Новости дня, № 36,** фильм **Первоклассница** (сеансы: 10, 12, 2); фильм **Ангел в отпуске** (сеансы: 4, 5-40, 7-20, 9, 10-40). **Третий зал** — журнал **Художник Перов,** фильм **Под игом** (сеансы: 4, 6, 8, 10).

С 12 часов ночи — фильм **Песнь о любви.** До начала сеанса — **танцы.**

ЛЕТНИЙ КИНОТЕАТР — фильм **Сказание о земле Сибирской** (сеансы: 7, 9, 11).

ДЕТСКАЯ МУЗЫКАЛЬНАЯ ШКОЛА ЦЕНТРАЛЬНОГО РАЙОНА г. КЕМЕРОВО

об'являет прием учащихся

на 1953-1954 учебный год на отделение духовых инструментов: труба, кларнет, тромбон, флейта.

Срок обучения 4 года. Учащиеся, принятые на это отделение, обеспечиваются инструментами школы.

Срок подачи заявлений до 25 августа 1953 года.

Адрес: Советская, 94.

ГЛАВНОЕ УПРАВЛЕНИЕ ГОСУДАРСТВЕННОГО СТРАХОВАНИЯ СССР

ГОССТРАХ

Каждому необходимо застраховать домашнее имущество!

Госстрах принимает на страхование мебель, одежду, обувь, музыкальные инструменты, книги, картины, пишущие и швейные машины, радиоустановки, велосипеды, сельскохозяйственные продукты, строительные материалы и др. имущество.

Госстрах уплачивает страховое возмещение в случае гибели или повреждения имущества от пожара, наводнения и других стихийных бедствий.

Заключайте и своевременно возобновляйте договоры страхования домашнего имущества!

Обращайтесь в инспекции или к агентам Госстраха.

Управление Госстраха по Кемеровской области.

МИНИСТЕРСТВО ЗДРАВООХРАНЕНИЯ СССР

КЕМЕРОВСКАЯ МЕЖОБЛАСТНАЯ КУРОРТНАЯ КОНТОРА

приступает к заключению договоров с организациями, предприятиями и учреждениями на предоставление

санаторно-курортных путевок

на курорты Министерства здравоохранения СССР.

Заключение договоров будет производиться с 10 октября по 10 ноября 1953 года. Организации, не представившие заявки и не заключившие договоры в установленные сроки, не будут включены в план организованного обеспечения путевками на 1954 год, и никакие претензии от них приниматься не будут. Заявки принимаются до 20 сентября 1953 года.

Заявки направлять по адресу: г. Кемерово, ул. Арочная, 14. Справки по телефону 17-97.

ВНИМАНИЮ ГРАЖДАН и РУКОВОДИТЕЛЕЙ ТОРГУЮЩИХ ОРГАНИЗАЦИЙ!

КЕМЕРОВСКАЯ МЕЖРАЙОННАЯ ЗАГОТОВИТЕЛЬНАЯ КОНТОРА „ГЛАВВТОРСЫРЬЕ“

Министерства легкой и пищевой промышленности СССР

ПОКУПАЕТ в НЕОГРАНИЧЕННОМ КОЛИЧЕСТВЕ У ГРАЖДАН И ОРГАНИЗАЦИЙ

порожние флаконы

из-под **ОДЕКОЛОНА, ДУХОВ** и других **ПАРФЮМЕРНО-КОСМЕТИЧЕСКИХ ИЗДЕЛИЙ.**

ПОРОЖНИЕ ФЛАКОНЫ ПРИНИМАЮТ СКЛАДЫ КОНТОР И ЗАГОТПУНКТЫ, ПАЛАТКИ И РАЗ'ЕЗДНЫЕ СБОРЩИКИ «ГЛАВВТОРСЫРЬЯ», А ТАКЖЕ ОБЯЗАНЫ ПРОИЗВОДИТЬ ПРИЕМКУ ФЛАКОНОВ ОТ НАСЕЛЕНИЯ ВСЕ ОРГАНИЗАЦИИ, ТОРГУЮЩИЕ ПАРФЮМЕРНО-КОСМЕТИЧЕСКИМИ ТОВАРАМИ, ПО УТВЕРЖДЕННЫМ ЦЕНАМ.

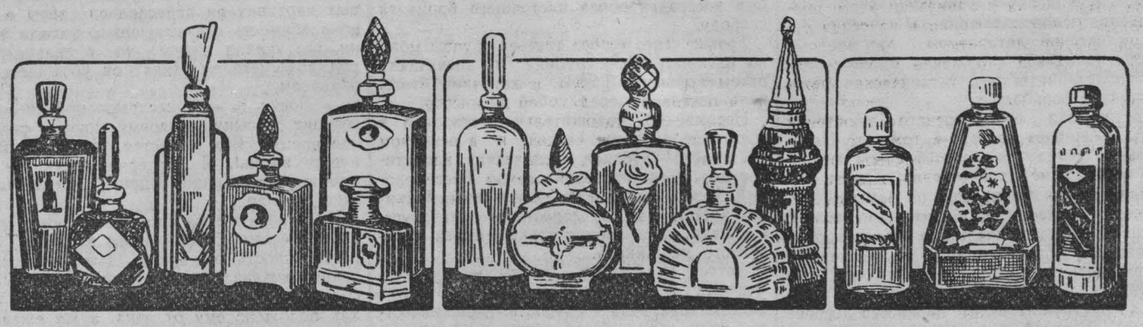

Флаконы точено-шлифовальные и полированные из-под духов и одеколона по цене 1 р. 50 к. за флакон.

Флаконы со стеклянной притертой пробкой из-под духов и одеколона по цене 1 руб. за флакон.

Флаконы с винтовым колпачком из пластелина из-под парфюмерно-косметических изделий по цене 30 к. за флакон.

Флаконы принимаются только чистые с пробкой или колпачком, без наличия повреждения.

Флаконы из зеленого стекла не принимаются.

СДАВАЙТЕ ПОРОЖНИЕ ФЛАКОНЫ НА СКЛАДЫ, ЛАРЬКИ и СБОРЩИКАМ «ГЛАВВТОРСЫРЬЯ».

За всеми справками обращайтесь: г. Кемерово, ул. Рудничная, 11, телефон 7-41.

АДРЕС РЕДАКЦИИ И ИЗДАТЕЛЬСТВА г. Кемерово, ул. Сталина, № 66 **ТЕЛЕФОНЫ:** редактора 2-24, заместителя редактора 8-05, секретаря 2-53, секретариата 4-85, отделов редакции: партийной жизни 8-63, пропаганды 4-57, угольного 1-21, информации 8-63, сельскохозяйственного 6-83, культурно-бытового 6-83, промышленности и транспорта 2-37, отдела писем 11-52, отдела об'явлений 14-21, бухгалтерии 15-36, технического секретаря 15-67, директора типографии 3-96.

ОП15913. Типография издательства газеты «Кузбасс». Тираж 110.000. Заказ № 11104.