Кемеровская областная
БИБЛИОТЕКА
Газетно-журнальный
фонд

800001

С Новым годом, дорогие товарищи!

Пролетарии всех стран, соединяйтесь!

КУЗБАСС

Орган Кемеровского обкома и горкома Коммунистической партии Советского Союза, областного и городского Советов депутатов трудящихся.

№ 1 (7679). | Четверг, 1 января 1953 г. | Цена 20 коп.

Год 1953-й

ПРОЩАЙ, год минувший, здравствуй Новый год!

Радостно звучат эти слова традиционного приветствия в устах каждого советского человека. Радостно потому, что перед нами ясна дорога, и мы уверены, что наступивший год сулит нам дальнейшее процветание; потому, что и прожитый год был наполнен незабываемыми событиями, чудесными свершениями, выдающимися победами, одержанными под руководством Коммунистической партии.

В 1952 году вступила в строй новая линия Московского метрополитена. Построен Киевский телевизионный центр. На строительство Каховского гидроузла пришел первый поезд по новой железнодорожной линии. Сессия Верховного Совета СССР утвердила государственный бюджет, свидетельствующий о неуклонном росте экономического могущества нашей Отчизны. Проведено новое, пятое по счету, снижение розничных цен на продовольственные товары. Вступил в строй действующих первенец великих строек коммунизма — Волго-Донской судоходный канал имени В. И. Ленина, и Москва стала портом пяти морей. В столице нашей Родины закончилось строительство первых высотных зданий—на Смоленской площади и Котельнической набережной.

В 1952 году еще ярче засиял немеркнущий свет марксистско-ленинской теории. Произведение товарища И. В. Сталина «Экономические проблемы социализма в СССР», его речь на XIX с'езде партии, исторические решения с'езда озарили советским людям путь к победе коммунизма, указали всему человечеству дорогу к миру, свободе, национальной независимости.

Вот почему в сегодняшнюю новогоднюю ночь, когда стрелки часов сошлись на цифре 12, все народы нашей Родины, трудящиеся всего мира подняли свой первый тост за партию Ленина—Сталина—организатора и вдохновителя наших побед, за первую «Ударную бригаду» мирового революционного и рабочего движения, за товарища Сталина—великого, мудрого, безгранично любимого вождя и учителя.

Волею партии, самоотверженным трудом советских людей хорошеет, преображается, наливается силой и могуществом страна победившего социализма. В 1952 году наша крупная промышленность за каждые девять дней давала столько продукции, сколько производила Россия накануне Великого Октября в течение целого года. Машиностроители за один год освоили выпуск свыше 500 типов новых высокопроизводительных машин. Электростанции СССР за один месяц вырабатывают теперь электроэнергии столько, сколько вырабатывали электростанции дореволюционной России в течение пяти лет. Производительность труда в промышленности возросла по сравнению с 1950 годом более чем на 25 процентов, а от снижения себестоимости промышленной продукции получено за год более 46 миллиардов рублей экономии. Валовой урожай зерна составил 8 миллиардов пудов. Превысила довоенный уровень валовая и товарная продукция животноводства.

На основе неуклонного под'ема социалистической экономики растут материальное благосостояние и культурный уровень народа. Показательно: в минувшем году население нашей страны покупало одежды на 27 процентов, кожаной обуви —на 32 процента, мясных и рыбных продуктов, масла и жиров—на 31 проц., сахара — на 58 проц. больше, чем в 1950 году.

И нет такого уголка нашей страны, которого бы не коснулось радостное обновление. Всего только один раз успела облететь наша быстро мчащаяся планета вокруг солнца, а на Кузнецкой земле выросли новые предприятия, кварталы многоэтажных зданий, школы, клубы. Бегут поезда от Сталинска к Барнаулу по Южно-Сибирской магистрали. Мощным потоком движется железная руда с Шерегешского рудника к Кузнецкому комбинату, где чаще, чем прежде, загораются сполохи над коксовыми батареями. Тысячи семей шахтеров, металлургов, химиков, машиностроителей встречают Новый год в новых квартирах, огни десятков елок светятся в окнах новых клубов и школ.

Трудящиеся Кузбасса вместе со всеми советскими людьми с законной гордостью подводят итог минувшему году. Они внесли достойный вклад в успехи, достигнутые Родиной. Обгоняя время, коллективы передовых предприятий еще в ноябре один за другим начали рапортовать о досрочном выполнении годовых заданий. Если погрузить в железнодорожные вагоны уголь, добытый шахтерами Кузбасса сверх годового плана, то состав займет всю дорогу от Сталинска до Тайги. На 120 километров вытянулся бы поезд, груженный сверхплановой рудой, чугуном, сталью и прокатом. Таков новогодний подарок горняков и металлургов Кузбасса.

Неиссякаем родник народной инициативы. В 1952 году страна узнала множество новых имен новаторов производства, передовиков социалистического соревнования. Большая группа инженеров, техников, стахановцев, научных работников Кузбасса удостоена почетного звания лауреатов Сталинской премии. Орденами и медалями отмечены заслуги многих колхозников, добившихся высоких урожаев, роста поголовья и продуктивности общественного скота.

Всю страну облетела весть о небывалом успехе горняков шахты «Полысаевская-1» тт. Ильина, Муртазова, Тихонова, давших 25.100 тонн угля на комбайн «Донбасс» в месяц. Пять тысяч тонн стали сверх плана сварил в минувшем году молодой сталевар Кузнецкого комбината Николай Коняхин, а небольшой коллектив мартеновской печи № 2 сэкономил государству 886 тысяч рублей. Впервые в практике колхозного производства члены сельхозартели имени Сталина, Кемеровского района, применив электропрогрев почвы для выращивания рассады, получили урожай помидоров в 50 раз, а огурцов в 78 раз выше среднего по району. Животноводы Мазуровского совхоза добились надоя на каждую фуражную корову 3.580 литров молока, а лучшая доярка Александра Багрова — 4.100 литров.

Преображая страну, советские люди преображаются сами. Иным становится их духовный облик. Коммунизм вырастает, как результат сознательного творчества миллионных масс трудящихся. Черты нового общества, о котором веками мечтали лучшие умы человечества, все зримее проявляются в нашей действительности.

Партия Ленина—Сталина, исходя из требований основного экономического закона социализма, направляет развитие нашей страны по пути дальнейшего под'ема всех отраслей народного хозяйства, максимального удовлетворения растущих материальных и культурных потребностей советского общества. Ярким выражением этого являются директивы XIX с'езда партии по пятому пятилетнему плану развития СССР на 1951—1955 годы.

Понимание того, что выполнение этого плана будет означать крупный шаг в развитии нашей страны по пути к коммунизму, рождает в советских людях новый прилив творческой энергии. Вот почему трудящиеся нашей Родины встречают сегодня новогодний праздник с развернутым знаменем социалистического соревнования за досрочное выполнение пятой сталинской пятилетки.

Наше дело непобедимо. В мире нет таких сил, которые могли бы остановить поступательное движение социалистической державы по пути к коммунизму. Вместе с нами, связанные узами тесной дружбы, идут от успеха к успеху трудящиеся Китайской Народной Республики, стран народной демократии, Германской Демократической Республики. Миролюбивую политику Советского государства одобряют и поддерживают простые люди всего земного шара. Перед лицом новых военных авантюр, готовящихся заправилами империалистического лагеря, они усиливают борьбу за мир и безопасность народов. Их вдохновляют слова товарища Сталина:

«Я продолжаю верить, что войну между Соединенными Штатами Америки и Советским Союзом нельзя считать неизбежной, что наши страны могут и впредь жить в мире».

Под испытанным руководством Коммунистической партии, под водительством товарища Сталина, вооруженные его гениальным учением о строительстве коммунистического общества, народы нашей страны радостно встречают новогодний праздник. Они уверены, что 1953 год будет годом мирного созидательного труда во имя торжества коммунизма.

С Новым годом, дорогие товарищи!

Шахтеры Советского Союза досрочно выполнили план добычи угля

29 декабря шахтеры предприятий Министерства угольной промышленности СССР досрочно выполнили государственный план добычи энергетических и коксующихся углей, установленный на 1952 год. (ТАСС).

НОВОГОДНИЕ ПОЗДРАВЛЕНИЯ

Поздравляю рабочих, инженерно-технических работников, служащих химической промышленности Кемеровской области с Новым 1953 годом. Желаю трудящимся химикам в новом году дальнейших производственных успехов в деле выполнения и перевыполнения планов.

С. ТИХОМИРОВ,
министр химической промышленности.

☆ ☆ ☆

Сердечно поздравляю всех шахтеров Кузбасса с Новым годом. Особо приветствую горняков, досрочно выполнивших годовые планы угледобычи. Желаю, чтобы в новом году все шахтеры участков, бригад, шахт перевыполнили план угледобычи, улучшили все качественные показатели.

Д. СТРЕЛЬНИКОВ,
заслуженный деятель науки и техники, профессор, доктор.

☆ ☆ ☆

Дорогие земляки-кузбассовцы!

Поздравляю вас с Новым годом и желаю дальнейших успехов в упорном труде по выполнению плана новой сталинской пятилетки. Можете быть уверены, дорогие кузбассовцы, что мы, моряки, с честью выполним задание Родины. Зорко будем охранять морские границы Советского Союза и мирный труд советских людей.

Н. ЧЕРКАШИН,
матрос флотилии.

Лучшие горнопроходческие бригады

ВЦСПС и Министерство угольной промышленности рассмотрели итоги социалистического соревнования горнопроходческих бригад за ноябрь 1952 года.

Высоких показателей добились три бригады проходчиков Донбасса — тов. Ефременко (шахта № 40 треста «Красноармейскуголь» комбината «Артемуголь»), тов. Шевченко (шахта № 10 имени Володарского треста «Свердловуголь» комбината «Донбассантрацит») и тов. Полохова (шахта № 35-35-бис треста «Зуевантрацит» комбината «Сталинуголь»). Хорошо организуя рабочее место, они выполнили установленные нормы выработки на одного рабочего на 138—175 процентов.

Успешно работала на шахте «Тырганские уклоны» треста «Прокопьевскуголь» комбината «Кузбассуголь» бригада тов. Белокраинского. Применяя метод знатного проходчика тов. Головина и умело используя породопогрузочные машины, она прошла за месяц 264 погонных метра.

На шахте № 1 Кашпирского рудоуправления Главсланца бригада тов. Васильева почти в полтора раза перекрыла установленные нормативы проходки.

Этим пяти бригадам присуждены переходящие красные знамена ВЦСПС и министерства и выдаются первые премии.

(ТАСС).

Растет комбайновая добыча угля

Шахтеры комбината «Кемеровуголь» успешно завершили второй год сталинской пятилетки. По сравнению с предыдущим годом они увеличили добычу металлургического и энергетического угля на 10,3 процента. Шахтеры-механизаторы по сравнению с предыдущим годом повысили комбайновую добычу угля на 78 процентов.

Рост комбайновой добычи угля идет главным образом за счет умелого применения новой горной техники, повышения мастерства шахтеров-механизаторов.

Включившись в социалистическое соревнование за достойную встречу дня выборов в местные Советы депутатов трудящихся, машинисты комбайна с шахты «Полысаевская-1» тт. Тихонов, Муртазов и Ильин добыли в декабре более 15 тысяч тонн угля, комбайнеры этой же шахты тт. Данилевич, Княжев, Демидович — 14700.

Рентабельная работа

Коллектив железнодорожников Новокузнецкого отделения Томской дороги досрочно закончил план перевозок народнохозяйственных грузов 1952 года. За счет внедрения передовых методов труда и лучшей организации работы новокузнецкие железнодорожники по сравнению с 1951 годом увеличили об'ем грузоперевозок на 5,7 процента.

Внедрение поездов «красных стрел» и тяжеловесных экспрессов ускорило оборот вагонов по отделению более чем на 8 часов. Все это позволило железнодорожникам Новокузнецкого отделения добиться рентабельной работы предприятий отделения и сэкономить 11 миллионов 500 тысяч рублей.

В новогоднюю ночь

Михаил НЕБОГАТОВ.

Сойдясь за праздничным столом
У отчего порога,
Всегда жалеем мы о том,
Что тесен дом немного,
Что всех друзей, какие есть,
С кем год минувший прожит
И с кем за стол хотели б сесть,
Наш дом вместить не может.
Но как бы ни было, а все ж
Гостей пришло немало.
И елка есть, и стол хорош—
Неплохо для начала.
Еще одно, мой друг, учти,
Скажу об этом сразу:
Здесь все профессии почти,
Как будто по заказу...
Пока в передней шум не стих,
Покамест суть да дело,
Мы тосты всех гостей своих
Представить можем смело.
Не по заслугам и чинам
Дадим мы тосты эти,
А по тому, кто ближе к нам,
Видней при ярком свете...
Вот детворою окружен
Шахтер в мундире новом.
К нам обратиться может он
С таким застольным словом:
— К речам, к торжественным словам
Шахтеры не привыкли.
Я прочитал бы лучше вам
Две лекции о цикле.
Я не любитель громких фраз
И лишних разговоров.
Я просто выпью за Кузбасс,
За гвардию шахтеров!
...Вот сталевар. Как будто вдаль
Глядит, глаза прищуря.
Есть что-то крепкое, как сталь,
Во всей его фигуре.
Он скажет:—Я мечтой горю,
Мы все ее разделим:
Чтоб сталь, которую варю,
Служила мирным целям!
...А вот колхозник. Щеки, лоб
Еще в следах загара.
— Согласен,—скажет хлебороб,—
С желаньем сталевара.
И думкой нашего села
Хочу я поделиться:
Чтоб в здешнем крае зацвела
Ветвистая пшеница!
...Вот бригадир, Герой Труда,
Строитель к первой чарке
Приступит так:—Пусть навсегда
Исчезнут все хибарки!
...А вот мужчина, полный сил.
Кто это? Отгадай-ка.
Войдя, он вежливо спросил,
Здорова ли хозяйка?
Потом спросил про детвору
И нету сквозняка ли...
Он скажет, хмурясь на игру
Веселых струй в бокале:
— Я пью вино, считая злом,
С условием, признаться:
За... хирургическим столом
Со мною не встречаться!
Гостей все больше. Полон дом.
Минуты мчатся споро.
Едва ли всех мы обойдем —
Уже двенадцать скоро.
...Вот входит мастер часовой,
Танцор неутомимый.
Он свяжет тост застольный свой
С профессией любимой:
— Часы у нас—не для красы.
Горжусь, судите сами:
Сверяет мир свои часы
С Кремлевскими часами!
...Пора, пожалуй, друг, и нам
К столу. Уж все готово.
Жаль, что не всем еще гостям
Успели дать мы слово.
Но стрелки сходятся... Сошлись!
Бьет полночь.
С Новым годом!
И все сердца на миг слились
В одно—со всем народом.
И то, о чем любой из нас
Хотел сказать недавно,
Вошло в сознание сейчас
Одною мыслью главной,
Итог раздумьям подводя,
Одно находим слово:
— Наш тост за друга и вождя
За Сталина родного!

ЗДРАВСТВУЙ, 1953 ГОД!

Лев ОШАНИН,
лауреат Сталинской премии

Здравствуй, 1953 год! Славный год пятой сталинской пятилетки, год строительства коммунизма в нашей стране!

Здравствуй, солнечный и ясный 1953 год, год радостного творческого труда, год борьбы за мир, счастье человечества, за коммунизм!

Мы говорим это с открытым сердцем, с великой верой в наше светлое будущее, в завтрашний день, в который мы идем под знаменем Коммунистической партии Советского Союза, тесно сплоченные вокруг мудрого вождя и учителя великого Сталина.

Мы провожаем год 1952-й. Он принес нам новые исторические победы. Этот год был ознаменован большими событиями, осветившими путь вперед нашей Родине, всему человечеству.

В 1952 году была опубликована историческая работа товарища Сталина «Экономические проблемы социализма в СССР», которая является действенным оружием построения коммунизма. Этот великий теоретический труд товарища Сталина будут изучать многие поколения людей на земле.

В 1952 году, чтобы подвести итоги тринадцатилетней работы и борьбы нашей родной партии, собрался XIX с'езд, который войдет в историю как с'езд строителей коммунизма.

На с'езде мы снова услышали голос великого Сталина. В наши сердца вошли слова его обращения к братским коммунистическим и рабочим партиям. Вождь трудящихся всего мира наш любимый Сталин призвал их поднять знамя демократических свобод, знамя национальной независимости, возглавить борьбу народов за мир, демократию и социализм.

С'езд показал великое единство нашей партии, сплоченной вокруг ленинско-сталинского Центрального Комитета, великое единство советского народа.

В 1952 году пущен первенец сталинских строек коммунизма — Волго-Дон. Легендарный Сталинград, волжский степной город, стал портом пяти морей. Засушливые степи получили влагу. Приходит конец суховеям. Все тучней становятся в донских степях нивы. Советские люди смело, по сталинскому плану, преобразуют природу.

Все шире развертывается фронт великих работ на стройках коммунизма.

Дорогие друзья! Невозможно перечислить всего того, что сделано в 1952 году. Сколько построено новых предприятий, невиданных машин, дворцов, больниц, театров и клубов! Сколько советских людей переехало в новые дома! Сколько юношей и девушек получило дипломы об окончании средних и высших учебных заведений! Все советские люди узнали много нового, потому что все советские люди учатся. Радостнее, богаче, культурнее стал жить каждый. Каждый вырос за этот год на несколько лет.

Вот почему мы с уверенностью и гордостью встречаем 1953 год. Нам есть чем его встретить.

На IV Всесоюзной конференции сторонников мира председатель колхоза имени Хрущева, Наро-Фоминского района, Московской области, Мария Егоровна Белова передала то, что просили передать ее односельчане, провожая в Москву.

— Выступи, Мария Егоровна, — просили они, — расскажи о нашей счастливой жизни, о трудовых успехах. Скажи, что каждый советский человек всем сердцем хочет мира на всей земле и всей душой ненавидит банду поджигателей войны.

Еще просили меня колхозники, — продолжает Мария Егоровна, — передать большое народное спасибо родной Коммунистической партии и лучшему нашему другу и учителю товарищу Сталину за великую заботу о советских людях.

Американские людоеды, зверствующие на корейской земле, грозят зажечь пожар новой мировой войны. В погоне за сверхприбылями банкиры Уолл-стрита готовы пропустить через кровавую мясорубку войны новые миллионы людей. Американские империалисты бряцают оружием, готовят нападение на нашу Родину, на страны народной демократии. Но нам не страшны их угрозы. Мы твердо знаем, что лагерь мира сильней лагеря войны и империализма. Наша Родина могуча и непобедима.

Здравствуй, 1953 год, год строительства коммунизма, год новых побед и успехов великого и дружного советского народа!

Великое счастье жить и трудиться в стране, строящей коммунизм

Во имя жизни

Раньше в народе бытовала поговорка: «Год прошел —ближе к смерти».

Не с такими мыслями встречают Новый год советские люди. Мы живем свободной, счастливой жизнью. Но впереди еще более прекрасное будущее — каждый год приближает нас к коммунизму.

Прошедший год для каждого ознаменован чем-нибудь значительным. В 1952 году я успешно защитил диссертацию на ученую степень доктора медицинских наук. Это событие значительно не только для меня но и для всего института, так как диссертация — итог упорной и кропотливой работы нашего коллектива научных сотрудников.

В моей диссертации нашли отражение многолетние исследования по оценке функционального состояния сердца, в результате которых удалось установить новые принципы для характеристики сердца.

Работоспособность сердца обычно изучается у молодых людей, занимающихся спортом. Мы в своих исследованиях занялись изучением работоспособности сердца у людей пожилого возраста и считаем что это должно служить научной основой в развертывании широких профилактических мероприятий по сохранению высокой работоспособности в пожилом возрасте, предупреждению преждевременного старения и продлению жизни.

Коллектив института направляет свои творческие усилия к под'ему здравоохранения в нашей стране, где «благо советского человека, процветание советского народа являются для нашей партии высшим законом».

Каждый из нас горд сознанием того, что свои силы и знания отдает великому делу — охране здоровья и продлению жизни человека.

А. САВЕЛЬЕВ,
доктор медицинских наук,
зав. кафедрой Сталинского института усовершенствования врачей.

Моя большая мечта

Второй Новый год я встречаю в Кузбассе. Но за это небольшое время я успел полюбить сибирский край, его людей, беззаветно работающих во имя великой цели—коммунизма.

Когда я работал над ролью Рогова в спектакле «Земля Кузнецкая», я часто встречался с горняками, несколько раз спускался в шахту. Я видел вдохновенный труд шахтеров, видел, с каким под'емом и энтузиазмом они борются за каждую минуту времени, за каждую тонну угля. И я понял какая большая ответственность ложится на нас, актеров, как много нам нужно работать над собой, над повышением своего мастерства, чтобы суметь воссоздать на сцене яркие художественные образы наших современников, людей больших дум и стремлений.

Важным событием для меня в 1952 году была работа над созданием образа национального героя Чехословакии, пламенного борца за мир и коммунизм Юлиуса Фучика. Сейчас, когда в каждом уголке земного шара люди доброй воли еще теснее сплачивают ряды борцов против войны, эта моя работа и была моим скромным вкладом во всеобщее дело мира.

Актер должен раскрывать высокие духовные качества и стремления рядового советского человека, создавать образы, которые достойны быть примером и предметом подражания для людей. Вот почему в 1953 году мне хотелось бы работать над образами героев наших дней над ролями моих современников. Это моя большая мечта, которая, я уверен, сбудется.

В. САМОЙЛОВ,
артист областного драматического театра имени Луначарского.

Слово почтальона

Я иду по широкой улице поселка Беловского цинкового завода. Скоро 15 лет, как я работаю здесь почтальоном.

Изменился поселок за эти годы, раздвинулись его границы. Появились новые адреса, новые улицы — имени Щербакова, Шверника, Суворова, Нахимова. За один только 1952 год на улице Чкалова выросли три больших многоквартирных дома.

А как растут люди, их запросы! Еще в 1951 году я доставляла почти в два раза меньше газет и журналов, чем в 1952 г.

Нет такой квартиры в поселке, в которой меня не ждали бы каждый день.

Вот дом № 7 по Первой Рабочей улице. Здесь живет молодой рабочий дистилляционного цеха Евгений Коворников. Он второй год выписывает областную газету. Рабочий транспортного цеха, профсоюзный активист Михаил Шишкин получает газету «Труд» и журнал «Огонек».

На улице Заводской, в доме № 29, в квартиру рабочего обжигового цеха Борщина я доставляю газеты и журнал «Сибирские огни», в квартиру рабочего Харлашкина — журнал «Радио».

Поселок металлургов связан крепкими нитями со всей страной. В моей почтовой сумке—письма беловцам из Москвы, Киева, Калининграда, Новосибирска, Кемерово, Сталинска, с Кавказа и из Владивостока, с курортов Крыма и с полярных зимовок.

В каждой квартире вижу я, как появляется новая обстановка, растут личные библиотеки, как с каждым годом наши люди богаче и нарядней встречают праздники. Растет культура нашего города, растут его замечательные люди.

А. СЕЛИВЕРСТОВА,
почтальон.

г. Белово.

Спортивное мастерство

Самым ярким днем в прошедшем году был день, когда, участвуя в лично-командном первенстве Советского Союза по велосипедному спорту, я впервые прошла 3-километровую дистанцию на велотреке с результатом, превышающим норму мастера спорта. Я знала, что мои земляки будут рады достигнутым спортивным результатам, и с гордостью стремилась к их достижению.

Готовясь к лету, я активно занимаюсь зимними видами спорта, так как любой спортсмен должен систематически тренироваться по легкой атлетике, по лыжам и конькам, всесторонне развиваться физически. В районных соревнованиях, посвященных открытию зимнего спортивного сезона, команда лыжников нашей конторы, в которой я также участвовала, заняла первое место. В свободные от работы вечера, спортсмены нашего коллектива занимаются конькобежным и лыжным спортом.

С 1 января 1953 года вводится в действие новая всесоюзная спортивная классификация. Это говорит о том, что уровень мастерства наших спортсменов с каждым годом повышается, и сейчас партия и правительство ставят перед советскими спортсменами более сложные задачи — достичь новых установленных норм и превзойти их.

Моя задача в новом году — подтвердить по новой всесоюзной классификации норму мастера спорта и в состязаниях на первенство СССР по велосипеду быть в первых рядах.

Л. БРОВИНА,
главный маркшейдер спецконторы треста «Кемеровоуголь»

Наши читатели

Зимний вечер в деревне — длинный. Колхозники засветло управляются с делами на скотных дворах, в амбарах и в сумерках уже расходятся по домам. Но не за прялку или ткацкий станок садится крестьянка, не на картежную игру сходятся мужчины. Времена скучных деревенских посиделок с тусклой лучиной ушли в далекое прошлое.

В домах-лабораториях и избах-читальнях колхозники и колхозницы изучают основы земледелия и животноводства, слушают беседы агитаторов. Молодежь в клубе слушает лекцию об основном экономическом законе социализма, выступает перед односельчанами с показом художественной самодеятельности.

Полтора года назад у нас открылась сельская библиотека. Сейчас в ней более двух тысяч книг, но этот фонд нас уже не удовлетворяет — библиотека имеет 800 постоянных читателей. Кто они? Вот токарь МТС Родионов. В его абонементной карточке в 1952 году записано 49 книг. Названия их — «Северное сияние», «Цусима», «Даурия», «Заговорщики» и т. д. Активными читателями являются колхозник Александров, домохозяйка Разумова и многие другие.

А. МИШКО,
зав. библиотекой села Шишино, Топкинского района.

В НОВЫЕ КВАРТИРЫ

ЯШКИНО. (Корр. «Кузбасса»). Радостное событие произошло на днях в семье стахановца-кузнеца шиферного завода Геннадия Мамаева. В двухэтажном каменном здании по улице Куйбышева семья Мамаева получила просторную квартиру. В этом же доме поселилась другая семья — рабочего шиферного завода Николая Николаевича Ковалева.

В 1952 году шиферный завод значительно перевыполнил план строительства жилых помещений: вместо 500 кв. метров в эксплуатацию сдано 703 кв. метра жилой площади. Отстроено 2 каменных восьмиквартирных и 2 четырехквартирных дома. 35 работников завода получили новые благоустроенные квартиры.

Сейчас успешно ведется работа по возведению еще двух жилых зданий.

КИСЕЛЕВСК. (Корр. «Кузбасса»). Хороший подарок к Новому году подготовили строительные организации города На Государственном машиностроительном заводе закончено строительство жилого дома. Накануне Нового года 30 семей машиностроителей справили в нем новоселье.

На шахте «Тайбинская» вступил в строй детский санаторий на сто мест. Коллектив стройуправления № 4 сдал в эксплуатацию общежитие.

В красных уголках железнодорожников

Красный уголок — центр воспитательной и агитационной работы среди железнодорожников. На предприятиях, раз'ездах и путевых околотках Топкинского отделения насчитывается 35 хорошо оборудованных красных уголков.

Когда заканчивается трудовой день, сюда приходят железнодорожники, чтобы почитать свежие газеты, журналы, поиграть в шахматы, шашки, домино. Здесь часто можно видеть агитаторов, раз'ясняющих железнодорожникам материалы XIX с'езда партии.

В связи с подготовкой к выборам в местные Советы депутатов трудящихся в красных уголках многих предприятий организуются агитпункты, налаживаются дежурства агитаторов.

В 1952 году райпрофсож и руководство отделения дополнительно израсходовали около 40 тысяч рублей на оборудование и приобретение культинвентаря. Большинство красных уголков сейчас обставлено хорошей мебелью, в них имеются настольные игры.

Растет спрос на культтовары

Благодаря повседневной заботе партии и правительства непрерывно повышается материальный и культурный уровень колхозного крестьянства.

Об этом свидетельствует увеличивающийся с каждым годом спрос колхозников нашей области на культурные, спортивные и другие товары. Только в 1952 году труженикам села по линии потребительской кооперации продано 336 мотоциклов, 4800 велосипедов, 3840 швейных машин, 20 пианино, две с половиной тысячи радиоприемников, около 900 гармоник баянов и аккордеонов, свыше 1200 патефонов, на миллион рублей различных спорттоваров.

В 1952 году продано культтоваров почти на полтора миллиона рублей больше, чем в 1951 году.

Н. БОЧАРОВ.

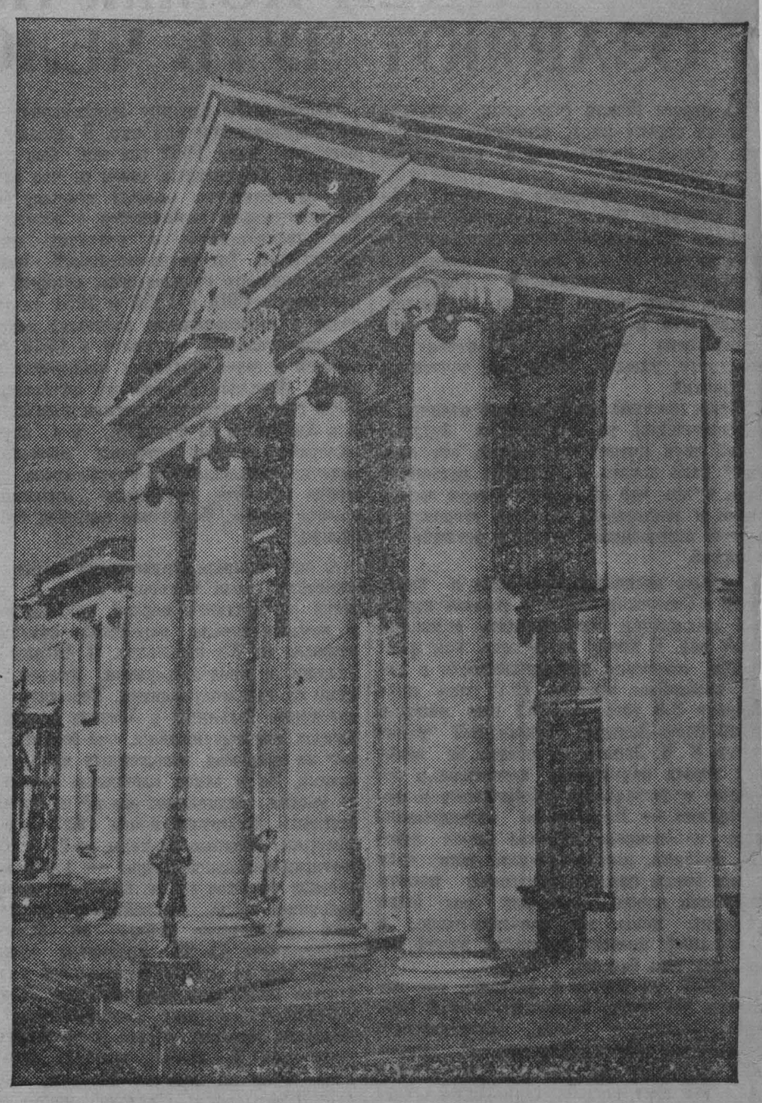

В центре Прокопьевска стоит красивое двухэтажное здание, отличающееся художественной архитектурой. Это Прокопьевский дворец пионеров.

В распоряжении школьников, кроме обширных фойе и зрительного зала на 250 мест, — более 20 просторных светлых комнат для кружковой работы.

Здесь имеются физкультурный зал, шахматно-шашечный клуб, большая детская библиотека с читальным залом, музыкальная и хореографическая школы.

Несколько комнат получил пионерский драматический коллектив. Созданы все условия для увлекательной работы юных натуралистов и естествоиспытателей. Авиамоделисты, конструкторы и изобретатели разместились в столярной и слесарной мастерских. Большое светлое помещение оборудовано для юных художников.

НА СНИМКЕ новый Дворец пионеров. **Фото Л. Великжанина.**

Я стал инженером

Мог ли сын татарина, в раннем детстве лишившийся отца, получить в дореволюционной России высшее образование? Может ли рабочий капиталистической страны получить высшее образование без отрыва от производства? Конечно, нет. Только в нашей стране победившего социализма мечты, ранее казавшиеся несбыточными, претворяются в жизнь.

Даже в самые трудные годы Великой Отечественной войны партия и правительство делали все для того, чтобы рабочие, ковавшие в тылу победу над врагом, могли учиться. В 1945 году я окончил десятый класс школы рабочей молодежи и, не останавливаясь на этом, поступил в Сибирский металлургический институт на вечернее отделение. И вот в июле 1952 года моя заветная мечта осуществилась: я получил диплом инженера.

Сейчас я работаю начальником конструкторского бюро отдела главного механика Кузнецкого машиностроительного завода. Знания, полученные в институте, помогают мне решать сложные производственные вопросы.

Минувший год памятен многими яркими событиями в жизни советских людей. Вступил в строй первенец великих строек коммунизма — Волго-Донской судоходный канал имени В. И. Ленина. Коллектив нашего завода, расположенного за тысячи километров от Волги и Дона, принимал в этой созидательной работе непосредственное участие, изготовляя буровой инструмент и лабораторное оборудование для строителей.

В незабываемые дни подготовки и работы XIX с'езда партии кузнецкие машиностроители вместе со всем советским народом стояли на стахановской вахте. Коллектив завода почти на два месяца раньше срока выполнил годовой план. Шахтеры и шахтостроители Кузбасса, Урала, Караганды получили от нас сверх плана большое количество первоклассной техники.

1953 год для каждого из нас будет наполнен новыми стремлениями, творческими дерзаниями. Я, например, буду усиленно работать над вопросами продления срока службы станков и перевода их на скоростные режимы резания.

Сагит БИКМУЛИН,
начальник конструкторского бюро Кузнецкого машзавода.

ВРЕМЯ, ВПЕРЕД!

— Время, вперед! — это боевой призыв строителей коммунизма.

— Время, вперед! — это реальность нашей мечты, свершение сталинских планов.

— Время, вперед! — это наша уверенность в завтрашнем дне.

Двадцать с лишним лет назад, в начале первой пятилетки, Владимир Маяковский, выражая думы строителей Магнитки и Днепрогэса, Кузнецкстроя и Сталинградского тракторного, восклицал:

Шагай, страна.
быстрей, моя,
Коммуна —
у ворот!
Впе-
ред,
вре-
мя!
Вре-
мя,
вперед!
На пятилетке
премией
Мы—
сэкономим год!

Сегодня, на пороге третьего года пятой пятилетки, эти слова во весь голос произносят строители волжских гидростанций и Главного Туркменского канала, металлурги Сталинска и хлеборобы Украины, животноводы Казахстана и лесорубы Карелии. Эти слова слышны на высотных стройках Москвы и в цехах ленинградской «Электросилы», на нефтяных промыслах Баку и в угольных забоях Кузбасса. Повсюду, где трудятся советские люди-созидатели звучит этот гордый, решительный клич:

— Время, вперед!

На XIX с'езде Коммунистической партии Советского Союза тов. Л. П. Берия говорил:

«История показывает, что за 35 лет Советской власти наша страна достигла такого промышленного прогресса, для достижения которого капиталистическим странам потребовались столетия. Если СССР за годы Советской власти увеличил свое промышленное производство в 39 раз, то Англии на увеличение промышленного производства во столько же раз понадобилось 162 года (с 1790 г. по 1951 г.), а Франция за последние 90 лет увеличила свое промышленное производство всего в 5,5 раза. Что же касается Соединенных Штатов Америки, то за последние 35 лет они увеличили производство промышленной продукции только в 2,6 раза».

Вдумаемся в эти цифры, в эти разительные сопоставления, и сразу станет ясно, как претворяется в жизнь наш боевой призыв:

— Время, вперед!

Обгоняя годы, мы неодолимо идем вперед, создаем все новые и новые материальные и духовные ценности, добиваемся максимального удовлетворения постоянно растущих потребностей человека. Из прекрасной мечты коммунизм становится чудесной явью, и один из вестников этой яви— величественный Волго-Дон.

Конечно, мы не сразу научились обгонять время, и прежде, чем навечно слились воды Волги и Дона, нашему народу довелось преодолеть немало трудностей и препятствий внутри страны, пройти через огонь войны — к великой победе над врагом.

И всегда там, где было всего трудней, впереди шли коммунисты, был гений Сталина.

Победа и партия, победа и Сталин — неразделимы!

А мы все — за товарищем Сталиным!

☆ ☆ ☆

Подытоживая сегодня прожитое, советские люди смотрят: а что же хорошего сделали они в году минувшем, чего достигли, чему научились? И очень радостно бывает на душе, когда можешь и другим и себе сказать:

— Год прожит недаром! И мой вклад есть в народном деле!..

Подводят сегодня итоги и труженики Кузбасса. Что ж, поработали они на славу! Многими хорошими делами ознаменовали прошедший год. И, пожалуй, самый главный итог состоит в том, что почти все они — шахтеры и металлурги, химики и строители, хлеборобы и железнодорожники — внесли свою стахановскую поправку в общепринятое исчисление дней и месяцев в году. Иначе говоря, почти все они закончили годовой план досрочно!

— Время, вперед! — этот призыв давно стал законом жизни и работы людей Земли Кузнецкой.

23 ноября, на пять недель раньше срока, завершила программу года передовая в бассейне шахта «Полысаевская-1». Коллектив ее выдал сверхпланового топлива в девять раз больше, чем обещал в письме товарищу Сталину. В минувшем году по сравнению с 1951 годом суточная добыча угля здесь возросла на 23 процента, а производительность труда рабочего по эксплуатации — на 16 процентов.

Случаен этот успех? Нет, не случаен!

Чтобы уверенно двигать время вперед, чтобы столь стремительно наращивать темпы производства, надо, прежде всего, в совершенстве овладеть своей профессией до тонкости изучить дело и, что совершенно обязательно, подходить к этому делу творчески.

В минувшем году «Полысаевская-1» стала шахтой комплексной механизации. Во всех лавах, в том числе и по нижнему слою, добыча угля производится только комбайнами «Донбасс». Умная машина — этот комбайн! В умелых руках она чудеса может творить: опыт полысаевцев — тому доказательство. Вот что, например, рассказывает один из лучших комбайнеров Павел Муртазов:

— Мерилом эксплуатации горного комбайна пока считается установленная для него месячная норма. У нас на шахте она с начала 1952 года составляла в среднем 8000 тонн. Это значит, что за второе полугодие нам следовало выдать комбайном 48 тысяч тонн топлива. Выдали же мы 128.995 тонн, или почти 81 тысячу тонн сверх норматива. Задание на комбайн, таким образом, было перекрыто почти втрое. И это — не предел. Мы можем дать в месяц на комбайн 30 тысяч тонн угля...

В чем же «секрет» такой победы? В разработанной и примененной на шахте новой организации труда: в создании комплексных бригад, где каждый шахтер владеет смежными профессиями.

— Время, вперед! — это значит никогда не довольствоваться достигнутым, постоянно проявлять творческое беспокойство, высоко держать знамя социалистического соревнования. И нет ничего зазорного, если позаимствуешь хороший опыт у товарища по профессии — наше соревнование на том и зиждется: перенимай опыт лучших и добейся общего под'ема.

В канун 35-й годовщины Великого Октября всей стране стало известно замечательное патриотическое начинание коллектива донецкой шахты № 5-бис «Трудовская». Обдумывая, какими делами он может ответить на решения XIX с'езда партии, этот коллектив обязался освоить проектную мощность своей шахты на год раньше срока.

Полысаевцы, узнав об этом почине, прикинули свои возможности и затем на сменных собраниях решили:

освоить проектную мощность шахты с учетом ее реконструкции в декабре 1954 года, т. е. на год раньше срока, и поднять к этому времени угледобычу на 50 процентов;

довести комбайновую добычу по отдельным лавам до 30 тысяч тонн в месяц, а среднюю комбайновую добычу по шахте к концу пятилетки — до 20 тысяч тонн угля на машину.

В директивах по новому пятилетнему плану XIX с'езд партии поставил перед шахтерами задачу: повысить к концу пятилетия добычу угля на 43 процента. Слов нет, серьезная задача. Но разве можно сомневаться, что она не только будет выполнена, но и перевыполнена! Ведь реальность наших планов — это наши люди, а таких коллективов, как полысаевский или трудовской, как коллектив «Зыряновской», обязавшийся освоить проектную мощность своей шахты на два года раньше срока, в угольных бассейнах страны — не один десяток.

Впрочем, далеко за примерами не ходить: 23 декабря рапортовал о завершении годовой программы коллектив комбината «Кемеровуголь», тремя днями позднее такой же победы добились шахтеры крупнейшего в бассейне комбината «Кузбассуголь».

Думая сегодня об успехах кузнецких горняков, на ум невольно приходят слова из шахтерской песни:

Славься, шахтеров племя,
Славься, шахтерский труд!
Мы обгоняем время.
Сталин — наш лучший друг!

Новогодний рапорт кузнечан, обгоняющих время, будет неполным, если не сказать и о славной победе металлургов. Раньше других завершили годовой план кузнецкие доменщики — 15 декабря. За ними — сталеплавильщики — 21 декабря, днем позже — горняки рудников Горной Шории и, наконец, 25 декабря был завершен годовой план по всему металлургическому циклу.

Минувший год для кузнецких металлургов был особенно знаменательным — 3 апреля они отметили свое двадцатилетие. В этот день на комбинате была получена телеграмма:

«Приветствую и поздравляю рабочих, работниц, инженеров, техников и служащих Кузнецкого металлургического комбината и треста «Сталинскпромстрой» с двадцатилетием со дня ввода в действие комбината — мощного и технически передового металлургического предприятия страны.

Кузнецкие металлурги идут в первых рядах героического рабочего класса Советского Союза, с честью выполняли и выполняют задания партии и правительства по обеспечению народного хозяйства металлом.

От всей души желаю вам, товарищи, новых успехов в вашей работе.

И. Сталин».

Сердечное приветствие вождя, его высокая оценка трудовых заслуг кузнецких металлургов обязывали работать еще лучше, еще напряженнее. То, что вчера считалось достижением, сегодня уже не удовлетворяло, и ширилась, делалась все настойчивей борьба за увеличение выпуска металла, за внедрение в производство новой техники.

Доменщики научились работать с повышенным давлением газа на колошнике при увлажненном дутье, и за этот год улучшили использование полезного объема печи. Сталевары в минувшем году по сравнению с 1951 годом дали на 70 процентов больше скоростных и ускоренных плавок и увеличили средний съем стали с квадратного метра пода печи на 270 килограммов. Новых успехов добились прокатчики. Ряд сложных металлургических процессов был автоматизирован, резко улучшилось качество металла.

Ширится, нарастает огненный поток кузнецкого металла — металла мира и созидания...

☆ ☆ ☆

Так называемый «американский образ жизни» достаточно красноречиво характеризуется известной поговоркой: «Время — деньги».

Для тружеников же Земли Кузнецкой, так же, как для всех советских людей,—

Время — это сверхплановая сталь!
Время — это цикл в смену!
Время — это 500-километровый пробег локомотива!
Время — это досрочное завершение пятой сталинской пятилетки!
Время, вперед! — это еще один шаг по пути к коммунизму!

Б. НЕПОМНЯЩИЙ.

ГОД ВЕЛИКИХ СВЕРШЕНИЙ

31 декабря 1952 года. Последний листок календаря. Знакомый силуэт башни Кремля и слова: «С наступающим Новым годом!»

В полночь двенадцать ударов кремлевских курантов возвестят нам начало нового 1953 года. Торжественно поплывет над Красной площадью, над Москвой над миром звон государственных часов Кремля, повторяясь в миллионах радиоприемников. Люди поднимут бокалы и произнесут традиционный новогодний тост.

Много лет этому обычаю, но в наше время новогодний тост для советских людей имеет особый, дорогой нам всем смысл. Уверенно и радостно звучат в устах советского человека волнующие слова:

— С Новым годом! С новым счастьем!

Счастье с нами! Счастье завоевано! Мы верим, что оно будет с нами и в наступающем 1953 году. Величайшее счастье для нас в том, что мы живем в чудесную сталинскую эпоху. Она озаряет сегодняшний и грядущие дни.

1952 год уходит в прошлое. Что мы можем сказать о минувшем годе? Нам не за что поминать его лихом, мы проводим его добрым, сердечным словом. Он сохранится в нашей памяти, тридцать пятый год Советской власти. Это был год исторических событий, замечательных дат, год новых достижений и успехов.

1952 год встает перед нами в сиянии недавно пережитых исторических дней XIX с'езда партии Ленина—Сталина. Неоценимо значение этих десяти дней для нашего социалистического государства, для народов всего мира, для передового, прогрессивного человечества.

Накануне XIX с'езда советские люди впервые прочитали гениальный труд товарища Сталина «Экономические проблемы социализма в СССР», оставивший неизгладимый след в сознании каждого советского человека. Вся страна поднялась выше на одну ступень, почувствовала новый прилив творческих сил. Еще ярче озарилось наше будущее.

1952 год был ознаменован все ускоряющимся движением страны к коммунизму, к той величественной, благороднейшей цели, которая воодушевляет советский народ. Этот год отмечен в летописях социалистического общества, как год небывалый по размаху и темпам строительства. Наклоняешься над картой Советского Союза, и перед мысленным взором возникают контуры уже завершенных и строящихся гигантских сооружений: плотины и шлюзы Волго-Донского канала, могучие электростанции, возводимые у Сталинграда, Куйбышева, Каховки, в низовьях Днепра и в Крыму, в песках Кара-Кумов...

Великий русский писатель Алексей Максимович Горький в молодые годы начал писать пьесу о богатыре Ваське Буслаеве:

Эх-ма, кабы силы да поболе мне!
Жарко бы дохнул я — снега бы растопил,
Круг земли пошел бы да всю распахал,
Век бы ходил — города городил...

Сказочным богатырем Буслаевым предстает перед нами советский народ, строящий новые города, изменяющий русла рек, преобразующий природу, созидающий новые моря там, где была сожженная солнцем степь.

Еще Петр Первый мечтал соединить Волгу и Дон судоходным каналом. Великий писатель, революционный демократ Чернышевский в романе «Что делать?» рисовал фантастическую картину орошения земель, и это был только сон, сон Веры Павловны — героини произведения.

Советский народ-богатырь сделал фантазию действительностью. Исполнилась вековечная мечта народа. В 1952 году соединились воды Волги и Дона — вступил в строй первенец великих строек коммунизма Волго-Донской канал имени Ленина. Столица Советского Союза Москва стала портом пяти морей.

Почти каждый день 1952 года приносил нам вести о замечательных трудовых подвигах новаторов производства. На сорок лет вперед шагнул знатный токарь-скоростник Павел Быков, кончивший 1952 год работой уже в счет заданий 1991 года. Сотни тысяч стахановцев уже выполнили новую пятилетку. Новый 1953 год пришел на два—три месяца раньше до наступления календарного срока на многие заводы и фабрики, досрочно выполнившие годовую программу. Наша тяжелая промышленность за каждые девять дней 1952 года давала столько продукции, сколько производилось в России накануне Великой Октябрьской социалистической революции в течение целого года. Валовой урожай зерна в 1952 году составил 8 миллиардов пудов и, таким образом, зерновая проблема решена окончательно страной.

Как радостно, вглядываясь в быстротекущую жизнь, примечать в ней живые, зримые ростки коммунизма!

Недавно мы прочитали о том, что токарь средневолжского станкостроительного завода Василий Колесов выступает с сообщением в Академии наук СССР о новом, разработанном им способе повышения скорости резания металла. Почин токаря Колесова повысит производительность токарного станка в два—три раза. Предложение новатора имеет огромное народнохозяйственное значение, вместе с тем это вносит значительное, плодотворное изменение в теорию резания металлов.

Так расширяются горизонты людей труда, открываются новые необозримые области применения творческой мысли.

Однако время течет. Остается несколько часов до знаменательного часа, когда прозвучит первый удар курантов, и прежде чем проститься с 1952 годом, мы с глубоким волнением вспомним еще одну историческую дату.

30 декабря 1922 года, заслушав доклад товарища Сталина, I с'езд Советов СССР провозгласил образование СССР — Союза Советских Социалистических Республик.

Именно это государство, союз свободных и независимых народов, союз братских советских республик сделал возможным невиданные победы и достижения нашего народа.

Советский человек знает, что все его мечтания, все его планы построены на самой прочной основе — нашем общественном и государственном строе. Вот почему в новогоднюю ночь люди, желая друг другу счастья, знают, что это счастье будет с ними и в будущем 1953 году и много, много лет в грядущем коммунизме.

Коммунизм окрыляет нашу мечту. Капитализм убивает мечту труженика. О чем может мечтать простой человек в капиталистической стране? О том чтобы не умереть голодной смертью и иметь жалкий кров над головой. Если до начала второй мировой войны каждый американец платил в среднем налог на расходы по вооружению 8 долларов 75 центов то теперь на эти расходы с каждого американца взимают 413 долларов. Каждый день 177 миллионов долларов расходуют американцы на цели войны. «Пушки вместо масла» — этот гитлеровский лозунг извлечен из тлена и трухи нацизма и стал девизом американских поджигателей войны. И это вполне устраивает прожорливых капиталистических акул. С начала войны в Корее они увеличивают свои прибыли на 16 миллиардов долларов ежегодно.

Именно эти кровопийцы-империалисты США посылают «летающие крепости» в многострадальную Корею, сжигают напалмом селения вместе с их обитателями и совершают неслыханные преступления в лагерях военнопленных на островах Кочжедо и Понгане.

О том, что происходит в маршаллизованной Европе, довольно откровенно писал в «Конгрешнл рекорд» сенатор Кеннеди:

«Англия голодна, плохо одета, переобременена налогами. Норма продовольствия по карточкам недостаточна...

...Западная Германия является землей потерянных надежд, отчаянья и нищеты...

...Париж представляет собой иммитацию когда-то блестящего города. Деньги французов обесценены до того, что ничего не стоят».

В таких выражениях заокеанский гость нарисовал поистине трагическую картину положения в маршаллизованных странах...

Широкий отклик среди сотен миллионов простых людей вызвало Воззвание Венского Конгресса народов в защиту мира. Через океаны, через горные хребты, через проволочные заграждения долетел голос людей доброй воли.

В канун Нового года на весь мир прозвучали слова товарища Сталина, которые воодушевили сотни миллионов борцов за дело мира, за прекращение варварской войны американских агрессоров против корейского народа, за урегулирование международных споров путем мирных переговоров.

С непоколебимой верой в свое прекрасное будущее начнут новый год народы великого Китая, Польши, Чехословакии, Венгрии, Румынии, Болгарии, Албании— новые «Ударные бригады», которые вместе с нами борются за лучшее будущее человечества.

Темпеет... Наступила новогодняя ночь. Вспыхивают созвездия алых звезд на остриях кремлевских башен, домов-великанов, воздвигнутых над Москвой в нашу великую эпоху.

Еще несколько часов—и миллионы советских людей провозгласят самый дорогой тост за гениального зодчего коммунизма, вождя и учителя Иосифа Виссарионовича Сталина. Воодушевленные его гением, многое мы свершили в минувшем 1952 году, еще больше нам предстоит сделать в наступающем 1953 — новом году великой сталинской эры построения коммунизма.

Л. НИКУЛИН.

Наш вклад в пятилетку

На благо любимой Родины

Минул 1952 год — год замечательных трудовых успехов.

Новый вклад в дело дальнейшего могущества нашей Родины внесли и шахтеры-новаторы. В минувшем году мы улучшили технологию проходческих работ. Благодаря применению многозабойного скоростного графика проходки мы дали за месяц более 570 метров ухода основного штрека.

Работая весь год по новому графику, бригада обеспечила шахту «Тырганские уклоны» широким фронтом для успешного выполнения государственного плана 1953 года.

Весь год наша бригада носила высокое звание лучшей горнопроходческой бригады в угольной промышленности страны.

Незабываемыми для всех нас останутся волнующие, радостные дни работы XIX с'езда Коммунистической партии, исторические решения которого являются могучим, неиссякаемым источником вдохновения в труде.

В минувшем году огромную радость принесли мне дни работы четвертой Всесоюзной конференции сторонников мира, состоявшейся в столице нашей Родины—Москве. Я присутствовал на ней в числе делегатов Кузбасса.

Мир! Какое это желанное, дорогое сердцу слово. Делегаты, выступая с трибуны конференции, в горячих словах выражали единодушие и волю советских людей к миру, их решимость преградить дорогу войне, их готовность сделать все, чтобы росла и крепла дружба между народами чтобы счастливой была жизнь на всей земле.

Дело мира в наших руках, учит великий Сталин. Самое главное в борьбе за мир — наш созидательный труд. И я дал себе слово приложить весь свой опыт, все свои силы к тому, чтобы добиться новых трудовых успехов.

Г. НОВГОРОДЦЕВ,
проходчик.

г. Прокопьевск.

Тайга отступила

День 17 августа 1952 года, когда мне доверили вести первый поезд по Южно-Сибирской магистрали, останется в моей памяти на всю жизнь. Трудно передать, какое чувство радости и гордости за нашу Родину, за наш народ, жизнь которого наполнена мирным созидательным трудом, испытал я в тот день, глядя из окна паровоза. По местам, где никогда не ступала человеческая нога, теперь проложена железная дорога. Поезда мчат уголь, металл, пассажиров. Непроходимая тайга отступила. Появились станции Салаирская, Аламбай, Тягун и многие другие, названий которых не найдешь пока на картах. Для пассажиров выстроены хорошие, просторные вокзалы, растут благоустроенные рабочие поселки.

Особенно приятно сознавать, что в этих величественных преобразованиях есть твой скромный вклад.

М. БЕЗРУКОВ,
машинист паровоза станции Артышта-II.

Прекрасно будущее

Велик ли год?! А сколько замечательных событий и перемен произошло за этот короткий отрезок времени в стране. Наша Родина стала еще краше, налилась новой силой. Свое тридцатилетие Советский Союз встретил в расцвете славы и могущества. Всюду идет великая стройка, планы которой даны XIX с'ездом партии.

Наступает новый 1953 год. Оглядываясь назад, мы, металлурги Кузбасса, можем с полным основанием сказать:

— Да, пройденный нами за год путь был дорогой новых побед, достижений, славы. Как и все мои товарищи, я горжусь тем, что мне выпало счастье быть советским металлургом, прокатывать для Родины металл, который является основой всего народного хозяйства. Прокатное производство, как и любая отрасль промышленности не стоит на месте, оно постоянно совершенствуется, движется вперед. Взять, к примеру, прошедший год. Этот год явился началом внедрения автоматики на самом мощном прокатном стане комбината — блуминге. На стане впервые в истории установлены автоматические приборы управления рольгангами. Кажется, что в этом особенного? Но как резко изменяется труд вальцовщика, как благотворно отражается это на производительности! Главным показателем в нашей работе является горячий час, т. е. количество металла, прокатанного в течение одного часа работы стана. Так вот, только введение первой очереди автоматизации позволило нам увеличить горячий час на 13 тонн. Это значит, что в каждую смену стан стал катать на 104 тонны стали больше, чем раньше.

В наступающем году наш стан будет полностью автоматизирован.

Скажу несколько слов об итогах работы за минувший год. Я и мои товарищи по работе, лауреаты Сталинской премии Иван Сомов и Петр Заварыкин, с честью сдержали свое обязательство по прокату сверхпланового металла. Коллектив бригады, в которой я работаю, за год прокатал 27 тысяч тонн стали дополнительно к годовому заданию.

Большим, волнующим событием прошедшего года в моей жизни явилось непосредственное участие в выполнении заказов для великих строек коммунизма. Я катал металл для канала Волго-Дон, для Куйбышевской и Сталинградской гидроэлектростанций.

Сейчас, на пороге нового 1953 года, мы тщательно взвешиваем свои силы и возможности с тем, чтобы работать еще лучше, слаженнее. Мы спокойны за свое будущее. Озаренное немеркнущим светом сталинских идей, оно величественно и прекрасно. Делу этого будущего — коммунизму — мы и отдаем все свои силы, все знания, всю энергию.

М. МЕРКУЛОВ,
вальцовщик Кузнецкого комбината имени Сталина.

К новым успехам

Яркой страницей вошел в историю нашей Родины минувший 1952 год. Советский народ, руководимый великой партией Ленина — Сталина, одержал новые победы на фронте строительства коммунизма. В 1952 году было сдано в эксплуатацию величайшее в мире гидротехническое сооружение — Волго-Донской судоходный канал имени В. И. Ленина, значительные работы проведены и на других стройках коммунизма. Тысячи и тысячи новых машин получили все отрасли нашего народного хозяйства.

Событием огромной важности не только для нас, советских людей, но и для всего трудового человечества явился XIX с'езд Коммунистической партии, делегатом которого мне выпало счастье быть. С'езд начертал грандиозную программу дальнейшего развития СССР, встреченную всем советским народом с небывалым энтузиазмом.

Члены нашего колхоза, вступая в 1953 год, преисполнены решимости с честью выполнить свой долг перед государством, перед Коммунистической партией. Перед нами поставлена задача дать трудящимся города как можно больше картофеля, овощей и молочной продукции. На решении этой задачи мы сосредоточиваем все свое внимание.

В 1952 году благодаря внедрению электрообогрева и применению передовой агротехники наши овощеводы получили урожай помидоров и огурцов, превышающий средний для Кемеровского района в 50 — 78 раз. 1 гектар помидоров у нас дал плодов в два раза больше, чем было получено их с 74 гектаров во всех колхозах района. Мы на собственном опыте убедились, что в местных условиях вполне можно получить по 400 центнеров помидоров и огурцов с 1 гектара. Мы решили выращивать такой урожай на больших участках.

1953 год должен стать годом нового мощного под'ема нашего артельного хозяйства. Мы сейчас проводим мероприятия, обеспечивающие расширение применения электрообогрева при выращивании рассадных культур и ранних овощей. В прошлом году мы применяли орошение на участке в 2 гектара, в 1953 году орошаемый участок будет увеличен до 25 гектаров. Повышение культуры земледелия, расширение площадей под овощами позволят нам дать городскому населению в несколько раз больше прошлогоднего картофеля, овощей и молочной продукции. Доходы колхоза в 1953 году почти удвоятся по сравнению с 1952 годом.

Радостные, уверенные в своих силах, преисполненные патриотического стремления внести свой вклад в дело дальнейшего развития нашей Родины, вступаем мы в новый 1953 год. Этот год будет годом новых, еще более грандиозных побед нашего народа.

П. АКСЕНОВ,
председатель колхоза имени Сталина, Кемеровского района.

Яркий показатель зажиточности

Почти в центре Ленинска-Кузнецкого расположена одна из сберегательных касс города. Здесь всегда людно. У операционного окна можно встретить знатного горняка, шахтостроителя, учителя, инженера, колхозника...

Что привело этих людей в сберегательную кассу? Желание отложить копеечку на «черный» день? Нет! «Черный день» — это прошлое. Советские люди идут в государственную сберегательную кассу не страховаться от нужды. Они откладывают из своего заработка свободные деньги на курортную путевку, на приобретение автомашины, радиоприемника, костюма, на ценные праздничные подарки. Советские люди отдают свободные средства взаймы государству, зная, что это еще более укрепляет наш советский рубль, ускоряет выполнение планов грандиозных строек коммунизма.

Вклад советского человека в сберегательную кассу — яркий показатель роста нашей зажиточности, материального уровня жизни трудящихся.

О многом может рассказать кассир сберегательной кассы... Здесь, в многотысячной картотеке нашло свое отражение и то, как вместе с ростом механизации шахт, с ростом мастерства и культуры труда шахтеров их заработок непрерывно растет, и то, что горняки рудника только в этом году получили единовременного вознаграждения за выслугу лет более 20 миллионов рублей, и то, что от проведенного в 1952 году очередного снижения цен трудящиеся города выиграли несколько десятков миллионов рублей...

Вот почему за этот год вновь возросло количество вкладчиков, увеличилась средняя сумма вкладов.

Большинство вкладчиков стали нашими постоянными знакомыми. С их разрешения я привожу несколько показательных примеров. Наш частый гость— проходчик шахты «Журинка-4» Н. Будников. Он откладывает часть своего заработка, чтобы приобрести «Победу». Он только что получил свыше 4 тысяч рублей единовременного вознаграждения за выслугу лет, значительно пополнил свой вклад и, улыбаясь, приглашает меня:

—Покатаемся скоро, тов. Трофимов, на своей машине! В новом году куплю обязательно!

Не так давно навалоотбойщики шахты имени С. М. Кирова — П. Мусохранов и П. Аникин на свои сбережения купили легковые автомашины «Москвич».

Молодой рабочий шахты «Журинка-3» тов. Матвеев приобрел аккордеон и учится сейчас в музыкальной школе. Его товарищ по работе Васильев купил мотоцикл. Много ценных приобретений сделали в 1952 году наши вкладчики с шахты «Журинка-4», имени С. М. Кирова, Е. Ярославского и других.

Сделать эти покупки во многих случаях помогли трудовые сбережения и выигрыши по государственным займам, которых только в нашей кассе за год было оплачено на 3.600 тысяч рублей.

Город — в лесах строек. За год здесь построено здание горного техникума, школа, несколько магазинов, три многоэтажных жилых дома и много других зданий.

Так растет благосостояние трудящихся шахтерского города, радостно встречающих новый 1953 год — третий год пятой сталинской пятилетки.

А. ТРОФИМОВ,
заведующий сберегательной кассой № 2361.

г. Ленинск-Кузнецкий.

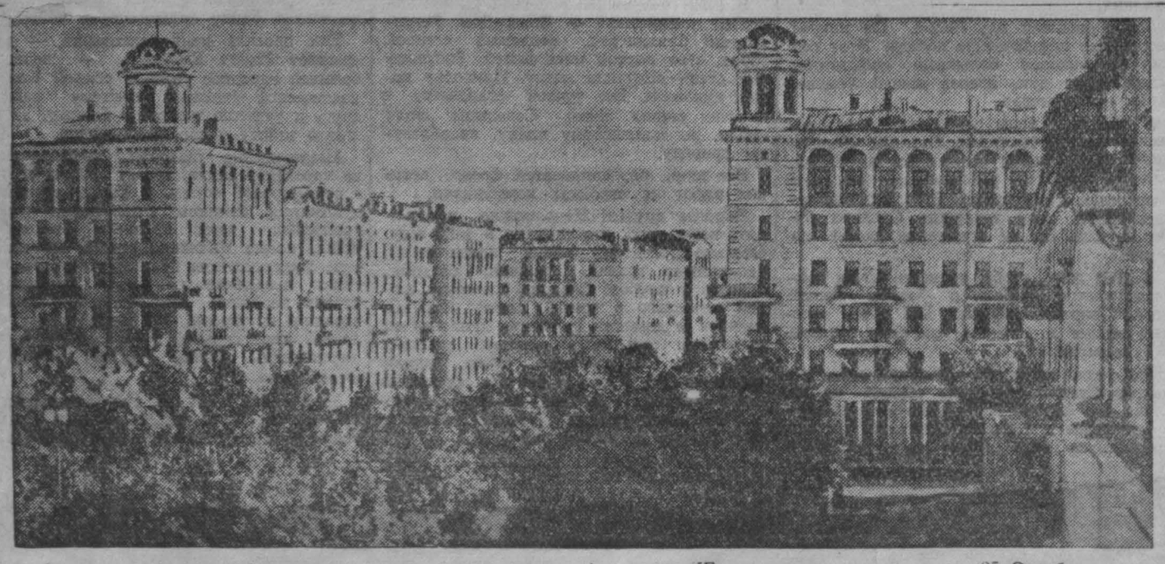

В Ленинске идет большое жилищное строительство. НА СНИМКЕ: новые дома на проспекте 25 Октября.

Фоторепродукция из журнала «Советский Союз».

ИМИ ГОРДИТСЯ КУЗБАСС

Каждый прожитый год приносит советским людям новые успехи. Каждый прожитый год — еще один шаг вперед по пути к коммунизму.

...31 декабря. 11 часов 30 минут вечера. До Нового года остается полчаса. Каждый советский человек мысленно еще раз оглядывается назад, вспоминает, что же дали ему прожитые 366 дней. И каждый задает себе вопрос: какой вклад внес он в великие успехи нашей Родины?

Да, славный был год 1952-й. Есть о чем вспомнить, есть о чем рассказать.

...Село Атаманово, Кузнецкого района. Просторный зал сельского клуба переполнен. Колхозники собрались подвести итоги своей работы. Выступает председатель правления артели Герой Социалистического Труда тов. Бедняшин.

— Славным был для нас, хлеборобов, 1952 год,—говорит он.—Со всей посевной площади мы получили в среднем по 15 центнеров зерновых с каждого гектара, по 250—300 центнеров овощей и картофеля. На наших фермах прибавились десятки голов скота.

Мы досрочно рассчитались с государством по всем видам поставок и обеспечили полноценный трудодень колхозникам.

— Вот ты, Павел Васильевич, — обращается председатель к члену артели тов. Воробьеву, — сколько получил на трудодни?

— 350 пудов хлеба и 7 тысяч рублей деньгами.

— Не ты один столько получил. Всему колхозу принес 1952 год большой доход— более миллиона рублей.

...Обжимной цех Кузнецкого металлургического комбината. Здесь трудится знатный прокатчик страны лауреат Сталинской премии Иван Алексеевич Сомов.

— Миллионер! — с гордостью говорят о нем металлурги.

За два десятка лет работы на блуминге он прокатал не один миллион тонн стали. По всему Советскому Союзу можно встретить металл, прокатанный Сомовым. Он идет на все великие стройки коммунизма.

Чем же был знаменателен 1952 год для прокатчика Сомова?

35 тысяч тонн металла прокатал он сверх плана. Из них можно сделать 8 тысяч тракторов.

...По железнодорожному маршруту Мариинск—Тайга быстро мчится тяжеловесный состав. Его ведет машинист паровоза Евгений Бондыч.

— Наш миллионер! — говорят о нем тайгинские паровозники.

1952 год принес Бондычу небывалые успехи, звание лучшего машиниста сети дорог Советского Союза. Следуя почину знатного машиниста страны, лауреата Сталинской премии тов. Середы, он сделал за год на своем локомотиве 147 миллионов тонно-брутто-километров. Это значит, что Евгений Бондыч перевез десятки тысяч тонн сверхплановых грузов.

...В эту новогоднюю ночь как-то по особенному тепло и ярко светит электричество, выработанное Кемеровской электростанцией. Электроэнергия, вырабатываемая ГРЭС, идет во все города Кузбасса. На ней работают в шахтах десятки горных комбайнов «Донбасс», мчатся электровозы, грохочут тысячи станков и механизмов.

—Миллионеры! — говорят об этом славном коллективе.

Станция сэкономила государству за год 2,5 миллиона рублей и выработала десятки миллионов сверхплановых киловатт-часов.

А что значит один киловатт-час? Этим количеством энергии можно сварить 100 килограммов стали или добыть 100 килограммов угля, изготовить 15 килограммов цемента или прокрутить 4 кинофильма.

Кстати о кино. Близится полночь.

В кинотеатре «Москва» заканчивается последний в этом году сеанс. Директор театра подсчитывает, сколько же зрителей посетило кинотеатр в 1952 году?

— Миллионерами стали. За год обслужили 1.125.500 человек—в два раза больше, чем в прошлом году.

...Кемеровский коксохимический завод. В эти минуты рационализаторы предприятия подводят итоги своих годовых показателей. Славные итоги! От внедрения рационализаторских предложений и технических усовершенствований Родина получила 1.100.000 рублей экономии. Только на счету комплексной бригады мастера тов. Извекова—100 тысяч рублей.

...Мы в Ленинске-Кузнецком, на передовой шахте «Полысаевская-1». Только что кончилась рабочая смена. На-гора поднялись прославленные мастера угледобычи Карп Тихонов, Аркадий Княжев, многие другие. Год назад их имена были мало кому известны, а сейчас их знает вся страна. 25.100 тонн угля на комбайн «Донбасс» за месяц добыли они. За 30 тысяч тонн борются сейчас.

Все они своим трудом сделали шахту «Полысаевская-1» передовым предприятием угольной промышленности страны.

Мы заходим на квартиру к комбайнеру Аркадию Княжеву. Вспоминаем 1951 год, когда впервые пришлось посетить прославленного механизатора. Большие изменения произошли здесь за это время. Взгляд упал на новый шкаф с книгами.

— В этом году приобрел,—поясняет Княжев.—Сейчас почти все горняки нашей шахты имеют личные библиотеки. Без книг нельзя. Работаем и учимся.

Слушая Аркадия Княжева, мы вспомнили беседу с директором областной конторы книготорга тов. Павлюковой, которая состоялась накануне нового года.

— Мы—миллионеры!—говорила она.— За год продали свыше 4 миллионов книг политической, художественной и технической литературы.

4 миллиона экземпляров в год! Сколько доброго и полезного принесут эти книги трудящимся Кузбасса!

...Без пяти минут двенадцать. Мы садимся в трамвай.

— Последние пассажиры в этом году,— говорит кондуктор.

— А их у вас за год, наверное, очень много было?

— Очень!—улыбаясь, отвечает она.—1? миллионов человек.

...Часы отбивают 12 ударов. Срываем последний листок со старого календаря. Мы успели познакомить вас, дорогой читатель, только с немногими славными тружениками бассейна. А сколько их, миллионеров, в нашем сталинском Кузбассе!

В репродукторе слышится знакомый и добрый голос диктора:

— С Новым годом, дорогие товарищи! С новым счастьем!

Михаил ЯЛИН.

ИДЕИ КОММУНИЗМА ОЗАРЯЮТ ПУТЬ ЧЕЛОВЕЧЕСТВУ

На пороге Нового года люди, живущие в любой стране мира, стремятся осмыслить события прошедшего и приподнять завесу грядущего.

Главное, что бросается в глаза сейчас, накануне Нового, 1953 года, — это глубокая противоположность настроений в двух лагерях мира. В лагере социализма и демократии, возглавляемом Советским Союзом, люди полны энергии, оптимизма, уверенности в своем будущем. В мире капитализма — мрачный, отчаянный пессимизм, уныние, отсутствие радостных перспектив.

В чем причина столь резкого отличия в мироощущении, во взглядах на будущее людей двух миров? Несомненно, эту причину надо искать в событиях истекшего года, в том, что он принес лагерю социализма и демократии, с одной стороны, и лагерю капитализма, войны и реакции — с другой.

Бурным расцветом экономики и культуры в Советском Союзе, в странах народной демократии ознаменовался истекший 1952 год. К концу этого года, как ожидается, советская промышленность в целом превзойдет уровень 1940 года примерно в 2,3 раза. В 1952 году вошел в строй Волго-Донской судоходный канал имени В. И. Ленина — первая из великих строек коммунизма, завершено в основном строительство крупнейшего в мире здания — Московского государственного университета, выросли новые заводы, фабрики, электростанции, пали воду полям новые каналы, построены тысячи и тысячи новых домов. Еще раз были снижены цены на продовольствие, и жизненный уровень советских людей повысился еще больше.

1952-й год войдет в историю, как год созыва XIX с'езда Коммунистической партии Советского Союза, определившего дальнейшие перспективы нашего движения вперед, к коммунизму. Перед с'ездом вышел в свет новый гениальный труд товарища Сталина «Экономические проблемы социализма в СССР», вооруживший борцов за дело коммунизма во всем мире знанием законов, определяющих развитие человеческого общества. Открытие товарищем Сталиным основного экономического закона социализма и основного экономического закона современного капитализма является крупнейшим вкладом в марксистскую политическую экономию, раскрывает перед человечеством все величие нашего строя, неизмеримые преимущества социализма перед капитализмом.

Огромную радость вызывает в нас то, что уже сейчас, в текущей пятой пятилетке, Советская страна делает крупный шаг к выполнению сформулированных товарищем Сталиным предварительных условий перехода к коммунизму.

Огромные успехи в строительстве социализма сделали страны народной демократии, где в 1952 году также непрерывно развивалось промышленное и сельскохозяйственное производство, росло благосостояние народа. Великий наш друг — китайский народ — завершил в 1952 году крупнейшую историческую реформу: 420 миллионов китайских крестьян получили землю. Вот телеграмма из китайской провинции Сычуань: «После того, как крестьяне получили землю, правительство дало беднякам большую ссуду для покупки семян и предоставило крестьянам удобрения. В результате хорошей обработки почвы и ухода за посевами сахарный тростник вырос на 30 сантиметров выше обычного. Крестьяне собрали богатый урожай, в среднем на 30 процентов больше прошлогоднего».

Да, растут урожаи в счастливых странах мира и демократии! Ведь здесь человек работает на себя, для своего счастья, он знает, что завтра будет еще счастливее, чем сегодня. И советские люди, и китайские товарищи, и наши друзья в Польше, Болгарии, Венгрии, Чехословакии, Румынии, Албании уверены, что новый, 1953 год, принесет им новые успехи в хозяйственом и культурном строительстве.

Совсем иную картину представляет собой капиталистический мир. В экономическом отношении 1952 год там был печальным, злосчастным годом и, что главное, он полностью развеял нелепые басни буржуазных экономистов о возможности «процветания» в условиях гонки вооружений. Тот незначительный под'ем промышленного производства, который наблюдался в США в 1950 и 1951 годах в связи с колоссальными военными заказами правительства, сменился в 1952 году застоем и затем падением производства в целом. Западная Европа же оказалась в 1952 году в катастрофическом положении: и в Англии, и во Франции, и в других капиталистических странах происходит падение промышленного производства, снижение экспорта, ухудшение жизненного уровня народа. Невиданно возросла безработица.

С чем пришли трудящиеся капиталистических стран к новому году? В США цены на предметы первой необходимости за время с начала корейской авантюры возросли на 25 процентов. В Англии все тяжелее с продовольствием, жильем, все хуже со здравоохранением. Сообщают, что некоторые больницы в Лондоне и других городах так переполнены, что больные лежат на матрацах, положенных между кроватями. Но и такое «лечение» недоступно многим англичанам: оно не по-карману беднякам. Плачевны итоги 1952 года во Франции. Военные расходы этой страны достигли рекордной цифры — 1.400 миллиардов франков в год; возросли налоги, поднялись цены, сократилось гражданское производство. Сейчас во Франции производится на 36 процентов меньше обуви, чем до войны, текстильное производство упало еще значительнее. Только частично-безработных насчитывается 2,5 миллиона человек — это люди живущие впроголодь. В конце декабря рабочий класс Франции получил поистине новогодний «подарок»: с автомобильного завода «Симка» уволено сразу 2 тысячи человек...

Не менее плачевны и политические итоги 1952 года для заправил капиталистического мира. Ни одна из задач, выдвинутых правящими кругами империалистических держав, не выполнена. Они рассчитывали укрепить «единство» в капиталистическом лагере, но на деле резко обострились противоречия между США и Англией, США и Францией, между колониальными державами и народами колоний.

«Англо-американские противоречия на декабрьской сессии совета Северо-атлантического блока,—пишет буржуазная газета «Дагенс нюхетер», — были гораздо более серьезными, чем это казалось со стороны». Правители США и Англии рассчитывали во что бы то ни стало вооружить западногерманских милитаристов и сколотить «европейскую армию», однако могучее сопротивление европейских народов сорвало эти расчеты. События в Кении и Малайе, в Алжире, Тунисе и Марокко, рост выступлений против господства янки в Латинской Америке показали дальнейшее ускорение распада колониальной системы империализма. Врагам мира и свободы народов не удалось поставить на колени ни корейский, ни вьетнамский народы. 1952 год войдет позорнейшей страницей в американскую историю, как год применения бактериологического оружия и преступных кровавых расправ с военнопленными. Говоря о мужественном сопротивлении народов Индо-Китая французским колонизаторам, буржуазная парижская газета «Монд» пишет, что эта война «не может окончиться победой нашего оружия».

Полным моральным поражением завершается 1952 год для всей реакционно-фашистской буржуазии мира, возглавляемой реакционерами США. Идейный маразм системы капитализма засвидетельствован самими американскими газетами. «Мы так погрязли во всевозможной борьбе, что само слово «мир» приобретает отрицательный оттенок», — уныло бормочет «Нью-Йорк таймс». Это заявление не должно удивлять тех, кто, хотя немного, знаком с атмосферой, царящей в США, где через прессу, радио, школу, университет пропагандируется милитаризм, преступность, садизм, моральное разложение. «Еще через пятнадцать лет наша нация станет нацией убийц и дегенератов, так как телевидение развращает наших детей», — заявил недавно американский актер Лоу Костелло.

Народные массы всего мира отвергли американскую политику и американскую идеологию. Это нашло свое выражение в невиданном расширении движения сторонников мира. На Конгрессе народов в защиту мира, состоявшемся в Вене, были представлены самые широкие, самые разнообразные круги международной общественности. И люди самых противоположных взглядов единодушно отвергли американскую программу вооружений, программу раскола мира на два лагеря, программу подготовки новой мировой войны.

«Довольно разрушать города и страны, довольно накапливать смертоносное оружие, довольно проповедовать ненависть и призывать к войнам! — говорится в Воззвании Конгресса. — Пора вступить на путь переговоров, пора договориться!

Мы обращаемся к правительствам пяти великих держав — США, СССР, Великобритании, Китайской Народной Республики и Франции, от которых в столь большой степени зависит мир во всем мире; мы призываем их немедленно начать переговоры о заключении Пакта Мира».

Советская, сталинская внешняя политика — политика мира и дружбы между народами одержала в истекшем году новые большие успехи, получила полную поддержку большинства человечества. Советский Союз предложил западным державам единственно возможную, практически осуществимую программу сокращения вооружений, запрещения атомного оружия и установления международного контроля над выполнением этих решений. СССР неуклонно в течение всего истекшего года искал путей к переговорам с западными державами по вопросу о мирном договоре с Германией, о мирном разрешении германской проблемы. Советский Союз внес исчерпывающее предложение о заключении перемирия в Корее— путем немедленного прекращения этой войны и разрешения с помощью переговоров всех спорных вопросов.

На XIX с'езде партии вновь были ясно провозглашены неизменные принципы советской внешней политики — политики мира и международного сотрудничества. Коммунистическая партия Советского Союза противопоставляет перспективе войны, которую подготовляет империалистический лагерь, перспективу сохранения мира, перспективу мира между народами.

В последние дни года весь мир облетели мудрые, спокойные слова товарища Сталина в его ответах на вопросы дипломатического корреспондента «Нью-Йорк таймс» Джеймса Рестона:

«Я продолжаю верить, что войну между Соединенными Штатами Америки и Советским Союзом нельзя считать неизбежной, что наши страны могут и впредь жить в мире».

Эти слова — лучший новогодний подарок народам всего мира. Всюду они встречены с восторгом и радостью, всюду вызвали уверенность в том, что перспектива мира между народами — реальна и осуществима.

Советские люди вступают в новый, 1953 год, с глубокой уверенностью в своих силах. Они горды сознанием того, что их Родина возглавляет все прогрессивные силы современного человечества. Дело коммунизма непобедимо. Идеи коммунизма озаряют путь народам мира. Это путь к братству народов, к величайшему материальному и культурному прогрессу, к миру и счастью трудящихся.

В. ЛЕОНТЬЕВ.

Торжественное заседание в Бухаресте, посвященное 5-й годовщине провозглашения Румынской Народной Республики

БУХАРЕСТ, 30 декабря. (ТАСС). В ознаменование 5-й годовщины провозглашения Румынской Народной Республики сегодня в Бухаресте состоялось торжественное заседание городского комитета Румынской рабочей партии и исполнительного комитета Народного совета Бухареста.

За столом президиума появляются тепло встреченные присутствующими председатель Совета министров и генеральный секретарь ЦК Румынской рабочей партии Г. Георгиу-Деж, председатель президиума Великого национального собрания д-р Петру Гроза, Иосиф Кишиневский, Александру Могиорош, Георге Апостол, Мирон Константинеску, Киву Стойка, министр вооруженных сил генерал армии Эмиль Боднараш, почетный президент Академии наук Румынии академик К. Паркон, а также посол СССР в Румынии А. И. Лаврентьев.

Председательствующий секретарь ЦК Румынской рабочей партии Георге Апостол предлагает избрать в почетный президиум лучшего друга румынского народа, вождя трудящегося человечества товарища И. В. Сталина. Все встают и устраивают овацию в честь великого Сталина. Под бурные аплодисменты в почетный президиум избирается Президиум ЦК Коммунистической партии Советского Союза и Политбюро ЦК Румынской рабочей партии во главе с Г. Георгиу-Деж.

С докладом на торжественном заседании выступил министр вооруженных сил Румынии генерал армии Эмиль Боднараш.

С огромным воодушевлением собравшиеся приняли привётственную телеграмму товарищу И. В. Сталину.

Прием в Совете министров Румынии по случаю 5-й годовщины провозглашения Румынской Народной Республики

БУХАРЕСТ, 30 декабря. (ТАСС). Сегодня вечером в Совете министров состоялся большой прием по случаю 5-й годовщины провозглашения Румынской Народной Республики. На приеме присутствовали: председатель Совета министров и генеральный секретарь ЦК Румынской рабочей партии Г. Георгиу-Деж, председатель президиума Великого национального собрания д-р Петру Гроза, члены Политбюро ЦК Румынской рабочей партии, члены президиума Великого национального собрания, министры, стахановцы и передовики производства, деятели науки, искусства, литературы. На приеме присутствовали также посол СССР в Румынии А. И. Лаврентьев, посол Китайской Народной Республики Ван Ю-пин, главы дипломатических представительств стран народной демократии и ряда других государств.

Прием прошел в теплой, дружественной обстановке.

События в Корее

Сообщение Главного командования Народной армии

ПХЕНЬЯН, 30 декабря. (ТАСС). В переданном сегодня сообщении Главного командования Народной армии Корейской Народно-Демократической Республики говорится, что соединения Народной армии и китайских народных добровольцев вели оборонительные бои с противником на прежних рубежах.

Вчера ночью американские самолеты совершили налет на мирные населенные пункты в окрестностях Пхеньяна, где нет никаких военных об'ектов, и подвергли их варварской бомбардировке.

Сегодня зенитные части Народной армии и стрелки—охотники за вражескими самолетами сбили три самолета противника.

Заявление Моники Фелтон

ЛОНДОН, 30 декабря. (ТАСС). Лауреат международной Сталинской премии «За укрепление мира между народами» Моника Фелтон в беседе с корреспондентом ТАСС отметила, что состоявшийся недавно в Вене Конгресс народов в защиту мира вовлек в борьбу за мир значительные массы людей, которые, находясь под влиянием враждебной пропаганды буржуазной печати, еще недавно с недоверием относились к деятельности Всемирного Совета Мира.

Конгресс народов в защиту мира, сказала Моника Фелтон, был созван на значительно более широкой основе, чем предыдущие конгрессы, а его участники уделяли большое внимание попыткам найти практическое решение трудностей, мешающих установлению мира во всем мире.

В состав английской делегации, продолжала Фелтон, входили люди самых различных мировоззрений. Многие из них направились в Вену, находясь под влиянием враждебной пропаганды, но, в конечном счете, с энтузиазмом приняли решения Конгресса, потому что убедились в искренности его организаторов и участников. Один из членов делегации — лейборист, член муниципалитета одного из английских городов заявил, что ему никогда раньше не приходилось участвовать в более демократически организованной конференции.

Касаясь задач, стоящих перед силами мира в Англии, Моника Фелтон сказала, что первая и непосредственная задача состоит в том, чтобы предать самой широкой гласности решения Конгресса.

Террор на Филиппинах

НЬЮ-ЙОРК, 30 декабря. (ТАСС). Как явствует из сообщения корреспондента агентства Ассошиэйтед Пресс из Манилы, 27 декабря на Филиппинах прокатилась волна арестов. В этот день по всей стране полиция и отряды филиппинской армии совершили налеты на жилые кварталы и учреждения; в результате налетов было арестовано около 350 человек.

По сведениям печати, министр национальной обороны Филиппин Магсайсай угрожающе заявил, что предстоят новые массовые аресты.

Египетские рабочие требуют национализации международной компании Суэцкого канала

БЕЙРУТ, 30 декабря. (ТАСС). Как сообщает египетский еженедельный политический журнал «Роза эль-Юсеф», 4.600 египетских рабочих международной компании Суэцкого канала направили правительству Египта требование о национализации указанной компании, а также о досрочном расторжении заключенного с ней концессионного соглашения ввиду того, что расходы на строительство канала покрыты уже десятки лет тому назад.

Весело встретили Новый год дети строителей Кемеровского треста № 96 в детском саду № 15.

НА СНИМКЕ: у елки.

Фото **П. Костюкова.**

ВТОРАЯ ВСЕСИБИРСКАЯ ЗАОЧНАЯ МАТЕМАТИЧЕСКАЯ ОЛИМПИАДА

В прошлом учебном году коллектив научных работников и студентов механико-математического факультета Томского государственного университета провел первую всесибирскую заочную математическую олимпиаду, которая привлекла значительное число учащихся. Так, 754 школьника прислали решения задач первого тура соревнований, а 203 человека — второго тура. В итоге соревнования свыше 70 школьников были премированы книгами, отмечены грамотами университета и благодарностями по приказу, в их числе много школьников Кемеровской области.

В текущем учебном году будет проведена вторая всесибирская заочная математическая олимпиада учащихся 8, 9 и 10-х классов. Олимпиада будет проводиться двумя турами. В первом туре устанавливается шесть задач. Каждый из учащихся, решивший без ошибок не менее четырех задач, будет допущен к участию во втором туре.

Г. БОЛЕР,
доцент кафедры общей математики Томского государственного университета.

ЗАКРЫТИЕ XX ШАХМАТНОГО ЧЕМПИОНАТА СССР

Вечером 29 декабря в Москве, в Центральном доме культуры железнодорожников, состоялось закрытие XX шахматного чемпионата СССР.

С сообщением об итогах турнира выступил главный судья соревнований гроссмейстер И. Бондаревский.

— После месячной напряженной борьбы финальные соревнования сильнейших шахматистов Советского Союза закончены, — сказал он. — Первое и второе места в турнире поделили чемпион мира гроссмейстер М. Ботвинник (Москва) и гроссмейстер М. Тайманов (Ленинград), набравшие по 13,5 очка. Третье место занял гроссмейстер Е. Геллер (Одесса), набравший 12 очков; четвертое и пятое места делят гроссмейстер И. Болеславский (Минск) и мастер А. Толуш (Ленинград), набравшие по 11,5 очка. На шестом месте — самый молодой участник турнира мастер В. Корчной (Ленинград), набравший 11 очков. Седьмое, восьмое и девятое места поделили гроссмейстер Д. Бронштейн (Москва), гроссмейстер В. Смыслов (Москва) и мастер О. Моисеев (Москва), имеющие по 10,5 очка. Десятое и одиннадцатое места поделили гроссмейстер П. Керес (Таллин) и мастер А. Суэтин (Тула), набравшие по 9,5 очка. Двенадцатое и тринадцатое места поделили мастера Л. Аронин (Московская область) и В. Бывшев (Ленинград), набравшие по 9 очков. Четырнадцатое и пятнадцатое места поделили мастера Г. Идлис (Свердловск) и В. Симагин (Москва), набравшие по 8,5 очка. На шестнадцатом месте — мастер А. Константинопольский (Москва) — 7,5 очка, на семнадцатом — мастер И. Липницкий (Киев) — 7 очков, на восемнадцатом—мастер И. Кан (Москва)—6,5 очка, на девятнадцатом — мастер Г. Каспарян (Ереван) — 5,5 очка и на двадцатом — мастер В. Гольденов (Минск) — 5 очков.

Тов. Бондаревский отметил, что лучшего результата во встречах между гроссмейстерами добился Ботвинник.

Для выявления чемпиона СССР по шахматам 1952 года между гроссмейстерами Ботвинником и Таймановым решено в январе провести матч из шести партий.

(ТАСС).

Следующий номер газеты «Кузбасс» выйдет в субботу, 3 января.

Редактор Ф. Е. ЛЕМИН.

Дядя Сам встречает новый год

...ветер ловит...
Шакалы бродят по лесам...
«Что год грядущий мне готовит?»
Опять гадает дядя Сам.
Огни на елке новогодней
Ему кошмарами грозят...
Все тем же бредит он сегодня,
Чем бредил год и два назад...
Под праздник Саму не до смеха.
И думает с тревогой он,
Что может стать ему помехой
Сейчас послушная ООН.

«Пусть будет мне всегда
послушна.
ООН я вольничать не дам.
А нет—к чертям ее, не нужно!»—
Решает гневно дядя Сам.
Подвесь на елку танков, пушек—
И прочих штучек им подстать!..
Сам дядя Сам иных игрушек
Не смог в Америке достать.
В другой стране купить?
Куда там!
Средь янки слух прошел всерьез,

Что угрожает нынче Штатам
Любой не здешний дед Мороз.
Зато не скупы сами Штаты,
Подарки шлют—туда, сюда.
Вот, самурай, тебе фрегаты,
А там—десантные суда...
Бери, любезный Окадзаки,
Ведь это дружбы добрый знак!
Слыхал — готовим мы атаки?
Так вот подарки для атак.
Есть в драке правило такое:
Дерутся двое—не мешай.
У дяди Сама есть другое:

Ты в это время не плошай.
Пускай дают друг другу сдачи,
Кто в лоб закатит, кто в висок...
Саар возьму я не иначе.
Он тоже лакомый кусок.
Сидит в раздумии, гадая
Прожженный, опытный игрок:
«Неплохо в прошлые года я
Умел играть и ставить впрок.
Поставил, помнится, на Тито
И сразу—выигрыш прямой.
А эти... Эти карты биты...
Накрыли чехи козырь мой...».

Весь мир Москву в эфире ловит
Но все гадает дядя Сам:
«Что день грядущий мне готовит?»
Он, видно, верит чудесам.
Не знает Сам — плясать ли,
петь ли...
Мы подсказать ему должны:
Грядущий день готовит петли
Всем поджигателям войны!

Рисунки Л. МАКОВКИНА.
Текст М. НЕБОГАТОВА.

ОБЛДРАМТЕАТР ИМЕНИ А. В. ЛУНАЧАРСКОГО

С 1 по 11 января, ежедневно, в новогодние каникулы специально для школьников

ИВАН-ДА-МАРЬЯ

сказка в 3-х действиях, 5 картинах.

Начало в 11 ч. утра — ежедневно. 1 января в 1 ч. дня, 2 и 8 января — в 11 и 2 ч. дня.

КИНОТЕАТР «МОСКВА»

1 и 2 января. **Большой зал** — журнал **Новости дня, № 57**, фильм **Ревизор** (сеансы: 9-45, 12-15, 2-45, 5-15, 7-45, 10-15).

Малый зал — новый цветной хроникально - документальный фильм **Волго-Дон** (сеансы: 10, 11-30, 1, 2-30, 4, 5-30, 7, 8-30, 10).

Третий зал — киножурнал **Наука и техника**, фильм **Сердца четырех** (сеансы: 10, 12, 2), **Опасное сходство** (сеансы: 4, 6, 8, 10).

1 января дополнительный молодежный киносеанс с 12 часов ночи **Петер**. С 10 часов вечера в фойе — танцы.

АДРЕС РЕДАКЦИИ И ИЗДАТЕЛЬСТВА: г. Кемерово, ул. Сталина, № 66 ТЕЛЕФОНЫ: редактора 2-24, заместителя редактора 8-05, секретаря 2-53, секретариата 4-85, отделов редакции: партийной жизни 8-63; пропаганды 4-57; культурно-бытового 6-83, промышленности и транспорта 2-37, угольного 1-21, информации 2-37, сельскохозяйственного 6-83, отдела писем 11-52, отдела об'явлений 14-21, приема информаций 1-21; бухгалтерии 15-36, технического секретаря 15-67, директора типографии 3-96

ОП16652. Типография издательства газеты «Кузбасс». Тираж 105.000. Заказ № 11815.