Кемеровская обл. БИБЛИОТЕКА Газетно-журнальная

Пролетарии всех стран, соединяйтесь!

КУЗБАСС

ОРГАН КЕМЕРОВСКОГО ОБКОМА И ГОРКОМА КОММУНИСТИЧЕСКОЙ ПАРТИИ СОВЕТСКОГО СОЮЗА, ОБЛАСТНОГО И ГОРОДСКОГО СОВЕТОВ ДЕПУТАТОВ ТРУДЯЩИХСЯ.

№ 191 (7869). | Четверг, 13 августа 1953 г. | Год издания XXXII | Цена 20 коп.

СЕГОДНЯ В НОМЕРЕ:

РЕШЕНИЯ СЕССИИ ВЕРХОВНОГО СОВЕТА СССР ВЫЗВАЛИ НОВЫЙ МОГУЧИЙ ПОДЪЕМ ТРУДОВОЙ АКТИВНОСТИ И ТВОРЧЕСКОЙ ИНИЦИАТИВЫ СОВЕТСКИХ ЛЮДЕЙ (1 стр.).

В Министерстве Иностранных Дел СССР (2 стр.).

ПАРТИЙНАЯ ЖИЗНЬ. **В. Евсикова** — Выше авангардную роль коммунистов! (Отчетно-выборное партийное собрание на шахте № 5-7). **П. Бекшанский** — Конференция читателей газеты «Кузбасс» (2 стр.).

Ю. Баландин, П. Юрин — За принципиальное отношение к критическим выступлениям печати (2 стр.).

Дневник искусств (2 стр.).

Комбинат «Кузбассшахтострой» может и должен стать передовым предприятием (С совещания производственно-хозяйственного актива комбината «Кузбассшахтострой» (3 стр.).

НА ЛИТЕРАТУРНЫЕ ТЕМЫ. **А. Косарь** — Поэзия жизни (о стихах В. Борисова). **И. Агапитов** — Литературная группа в Киселевске (4 стр.)

VI пленум ЦК Трудовой партии Кореи (4 стр.).

Приезд в Нью-Йорк А. Я. Вышинского, А. М. Барановского и К. В. Киселева (4 стр.).

Забастовочное движение во Франции (4 стр.).

СПОРТ (4 стр.).

Массово-политическая работа на уборке урожая

С ОГРОМНЫМ воодушевлением встретили труженики сельского хозяйства Кузбасса речь Председателя Совета Министров СССР Г. М. Маленкова и законы, принятые пятой сессией Верховного Совета СССР. Как и весь советский народ, они горячо одобряют мудрую политику Коммунистической партии и Советского правительства, направленную на укрепление могущества социалистической Родины, на дальнейший под'ем благосостояния и культуры нашего народа. Бюджетные ассигнования на развитие народного хозяйства, просвещение и здравоохранение, новый Закон о сельскохозяйственном налоге — еще одно яркое проявление неустанной заботы партии и правительства о советском человеке.

Колхозная деревня Кузбасса переживает в эти дни небывалый трудовой и политический под'ем. В колхозах и совхозах начались уборка урожая и хлебозаготовки — завершающий этап сельскохозяйственного года. Первейшая обязанность партийных организаций на селе—развернуть массово-политическую работу среди колхозников и механизаторов, обеспечить проведение уборки богатого урожая в сжатые сроки и без потерь, досрочно выполнить первую заповедь — поставки хлеба государству, а также создать в каждом колхозе и совхозе собственные семенные фонды.

Партийные организации должны иметь в виду, что уборка хлебов совпадает по времени с рядом сельскохозяйственных работ — севом озимых, завершением сенокоса, подготовкой к зимовке скота. Искусство партийного руководства хозяйством состоит в том, чтобы уметь, не отвлекаясь от главного, правильно расставить силы, охватить своим влиянием все звенья колхозного производства, добиваться общего под'ема.

Высокопроизводительное использование техники — главное звено на уборке урожая. В колхозах и совхозах области убирается комбайнами до 95—98 процентов зерновых, на токах и сушилках широко применяются механизмы, основная масса зерна будет вывозиться на автомашинах. Поэтому внимание партийных организаций должно быть направлено на бесперебойную работу механизмов, на выполнение сменных норм выработки каждым комбайнером, трактористом, каждым колхозником.

Передовые комбайнеры нашей области с первых дней уборочной кампании добиваются выполнения дневных норм выработки, отличного качества работы. Партийные организации МТС, совхозов и колхозов обязаны широко пропагандировать опыт лучших механизаторов, сделать их передовые приемы достоянием всех комбайнеров Кузбасса.

Политическая агитация — важнейшее средство повышения творческой активности масс. Целеустремленная массово-политическая работа позволяет парторганизациям повышать производительность труда колхозников, быстро подхватывать и распространять передовые методы, вести непримиримую борьбу с лодырями и бракоделами, наносящими вред общественному хозяйству. Правильно поступает партийная организация колхоза «Путь к коммунизму», Гурьевского района. Здесь агитаторы регулярно проводят беседы с колхозниками, сообщают об успехах хозяйственного и культурного строительства в нашей стране, о международном положении. Они рассказывают о передовиках производства, обличают недобросовестно работающих колхозников. Политическая работа дала свои результаты. Колхоз успешно справился с заготовкой кормов и организованно вступил в уборку урожая.

Пример парторганизации колхоза «Путь к коммунизму», Гурьевского района, не единичен. В области есть много колхозов, где партийные организации спланировали массово-политическую работу, расставили агитаторов на решающие участки — в комбайновые агрегаты, на тока и сушилки, в транспортные бригады. На полевых станах таких сельхозартелей читаются лекции и доклады, демонстрируются кинокартины, сюда каждый день поступают свежие газеты и журналы. Все это позволяет парторганизациям охватить политическим влиянием каждого колхозника.

Но не везде еще, к сожалению, массово-политической работе уделяют нужное внимание. Так, в совхозе «Анжерский» (секретарь парторганизации тов. Решетников) не организуют политической работы среди бригад. Здесь нет призывов, плакатов, редко проводятся беседы, не читаются лекции. Низкий уровень политической работы сказывается на состоянии хозяйства. Совхоз медленно, неорганизованно включается в уборочные работы.

Партийные организации на селе должны обратить серьезное внимание на укрепление трудовой дисциплины в колхозах и совхозах, на строгое и неуклонное выполнение правил внутреннего распорядка. На уборке и хлебозаготовках дорог каждый час. В этой важнейшей кампании должны участвовать все трудоспособные колхозники. Агитаторы и пропагандисты призваны раз'яснить каждому колхознику Закон о сельскохозяйственном налоге, принятый пятой сессией Верховного Совета СССР. Этот Закон — новое замечательное проявление заботы партии и правительства о колхозах и колхозниках. Измененная система обложения колхозников сельхозналогом позволит снизить денежный налог в среднем примерно в два раза с каждого колхозного двора.

Большие преимущества будут иметь добросовестно работающие колхозники. Закон о сельскохозяйственном налоге явится средством организационно-хозяйственного укрепления колхозов, дальнейшего развития сельского хозяйства и повышения доходов колхозников.

Сила политической работы—в ее целеустремленности, конкретности. Только тогда беседа агитатора, статья в стенгазете или лекция будет иметь воспитательное значение, когда они связаны с жизнью данного колхоза, бригады, когда в них говорится как о положительных примерах, так и о конкретных виновниках недостатков в работе. В колхозе «Путь коммунизма», Крапивинского райсна, издается стенная газета, в бригадах бывают агитаторы. Но агитационная работа здесь не связана с жизнью. Агитаторы, например, не вскрывают причин, почему в колхозе плохо используется техника. Тракторные сенокосилки вместо 15 гектаров в день выкашивают трав на площади лишь 2,5 гектара.

Действенность политической работы в массах состоит не только в том, чтобы указать на недостатки, обличить конкретных носителей зла. Нужно наряду с этим использовать все силы и средства для устранения вскрытых недостатков и недопущения их впредь. У нас много говорят, например, о передовом опыте, но часто дальше разговора дело не идет. Задача агитаторов не только пропагандировать передовые начинания новаторов колхозного производства, но сразу же распространять все новое и передовое на другие агрегаты, бригады, колхозы. Только при этом условии методы передовиков будут применяться и давать положительные результаты.

Законы, принятые пятой сессией Верховного Совета СССР, речь Председателя Совета Министров Союза ССР товарища Г. М. Маленкова на сессии вызвали новый трудовой и политический под'ем в колхозной деревне. Труженики сельского хозяйства единодушно одобряют внутреннюю и внешнюю политику партии и правительства, еще шире развертывают социалистическое соревнование за быстрое преодоление отставания сельского хозяйства, за создание в стране обилия продовольствия для населения и сырья для промышленности. Партийные организации на селе обязаны раз'яснить речь товарища Г. М. Маленкова на сессии, помочь колхозникам и механизаторам выполнить взятые в соревновании обязательства.

Политическая работа в массах — основа всех наших хозяйственных успехов. Долг партийных организаций—проявлять постоянную заботу о дальнейшем под'еме политической работы, мобилизовать колхозников, работников МТС и совхозов на проведение уборки урожая в сжатые сроки и без потерь, на досрочное выполнение поставок хлеба государству.

УКАЗ ПРЕЗИДИУМА ВЕРХОВНОГО СОВЕТА СССР

О награждении народного художника СССР Иогансона Б. В. орденом Ленина

За выдающиеся заслуги в развитии советского изобразительного искусства и в связи с шестидесятилетием со дня рождения наградить народного художника СССР **Иогансона** Бориса Владимировича орденом **Ленина**.

Председатель Президиума Верховного Совета СССР К. ВОРОШИЛОВ.
Секретарь Президиума Верховного Совета СССР Н. ПЕГОВ.

Москва, Кремль.
10 августа 1953 г.

УКАЗ ПРЕЗИДИУМА ВЕРХОВНОГО СОВЕТА СССР

О награждении народного артиста РСФСР Брянцева А. А. орденом Трудового Красного Знамени

За выдающиеся заслуги в развитии советского театрального искусства, в связи с пятидесятилетием творческой деятельности и семидесятилетием со дня рождения, наградить народного артиста РСФСР **Брянцева** Александра Александровича орденом Трудового Красного Знамени.

Председатель Президиума Верховного Совета СССР К. ВОРОШИЛОВ.
Секретарь Президиума Верховного Совета СССР Н. ПЕГОВ.

Москва, Кремль.
10 августа 1953 г.

РЕШЕНИЯ СЕССИИ ВЕРХОВНОГО СОВЕТА СССР ВЫЗВАЛИ НОВЫЙ МОГУЧИЙ ПОДЪЕМ ТРУДОВОЙ АКТИВНОСТИ И ТВОРЧЕСКОЙ ИНИЦИАТИВЫ СОВЕТСКИХ ЛЮДЕЙ

★ ★ ★ ★

Больше добротных, красивых тканей

Текстильщики комбината «Трехгорная Мануфактура» имени Ф. Э. Дзержинского горячо приветствуют решения Верховного Совета СССР, направленные на дальнейший рост хозяйства страны, материального и культурного благосостояния советского народа.

Первый цех ткацкой фабрики. В перерыве здесь собрались старейшие ткачихи, помощники мастеров, инструкторы, а также молодежь. Ткачиха В. Е. Федорова говорит:

— От всего сердца благодарю Коммунистическую партию и Советское правительство за заботу о нас — простых людях. Трехгорцы будут еще лучше работать, выпускать ткань только отличного качества.

Задолго до работы пришли в цех помощник мастера А. И. Шагов и многие его товарищи, завязалась беседа.

— С огромным удовлетворением, — говорит Шагов, — я прослушал по радио выступление товарища Маленкова. Совершенно правильно указано на недостатки, имеющиеся в работе предприятий легкой промышленности. Наш долг — изготовлять только добротную и красивую ткань.

Слова тов. Шагова вызвали горячее одобрение других рабочих. Бригада, которую он возглавляет, уже приступила к изготовлению новой красивой полушелковой ткани для верхних мужских рубашек. Впервые на фабрике она производится на кареточных станках, что увеличивает ширину ткани. С начала второго квартала ткацкая фабрика комбината выпустила полушелковые ткани с выделкой 35 новых рисунков для женских и детских платьев.

(ТАСС).

В полеводческой бригаде

В полеводческой бригаде колхоза имени Шевченко состоялась читка материалов сессии Верховного Совета СССР. Мнение всех собравшихся выразил колхозник М. П. Тумайкин. Он сказал:

—В законах о Государственном бюджете и сельхозналоге мы видим заботу партии и правительства об укреплении колхозного строя. С каждым годом все краше становится наша колхозная жизнь, с каждым годом на поля выходят все новые и новые машины. Если в прошлые годы в нашем колхозе не было автомашин, то теперь с развитием и укреплением сельхозартели в нашем хозяйстве появились автомобили.

Мы видим, как с каждым днем зажиточнее становится наша жизнь. Новый Закон о сельхозналоге — яркое свидетельство заботы партии и правительства о благе народа. В то же время Закон о сельхозналоге заставит нерадивых колхозников трудиться по-честному. В самом деле, разве не могли принести больше пользы нашему колхозу члены сельхозартели Рубанюк, Жульба, Семашко? Могли. Они только числятся колхозниками, но об общественном хозяйстве не заботятся.

В ответ на заботу партии и правительства о дальнейшем укреплении колхозов я буду трудиться с еще большей энергией и призываю всех колхозников быстрее убрать урожай и выполнить нашу первую колхозную заповедь — сдачу хлеба государству.

После беседы полеводческая бригада приступила к уборке и за вторую половину дня убрала 25 гектаров. Раньше для выполнения такого об'ема работы уходило почти двое суток.

(Корр. «Кузбасса»).

Кузнецкий район.

СЛОВО МЕТАЛЛУРГОВ КУЗНЕЦКОГО КОМБИНАТА

СТАЛИНСК. (**Корр. «Кузбасса»**). С большим вниманием следили металлурги Кузнецкого комбината за работой пятой сессии Верховного Совета СССР. Они слушали по радио, читали в газетах речь Председателя Совета Министров СССР товарища Г. М. Маленкова на заключительном заседании сессии. В цехах комбината состоялись читки материалов и беседы об итогах сессии.

Простыми, идущими от всего сердца словами металлурги выражают свое одобрение решениям, принятым Верховным Советом СССР.

— Проникновенные слова товарища Маленкова о силе Советского государства, — говорит сталевар А. С. Назаренко, — вдохновляют нас на новые трудовые подвиги. На заботу партии и правительства о неуклонном росте благосостояния советского народа мы, кузнецкие металлурги, отвечаем практическими делами. Я уже выплавил в этом году более полутора эшелонов сверхплановой стали. В ответ на решения Верховного Совета и речь товарища Маленкова я до конца года дам еще столько же сверхплановой стали. Пусть наша кузнецкая сталь пойдет на удовлетворение растущих потребностей страны в металле, поможет еще сильнее укрепить могущество любимой Родины.

Сталевар 15-й печи Р. Н. Нехорошев сказал:

— Кузнецкие металлурги не останутся в долгу перед государством. Вместе со своими напарниками сталеварами тт. Кузиным и Журавским мы увеличили с'ем стали с каждого квадратного метра пода мартеновской печи на 770 килограммов и за семь месяцев этого года сварили восемь тысяч тонн стали сверх плана. Даю обязательство до конца года сварить еще тысячу тонн металла сверх задания.

Слова сталеваров не расходятся с делом. После читки речи товарища Маленкова сталевары Назаренко и Нехорошев стали у мартеновских печей и провели скоростные плавки. Каждый из них сэкономил более двух часов и выплавил десятки тонн сверхпланового металла.

В доменном цехе во время беседы об итогах сессии выступил горновой К. М. Олещук. Он говорит:

— Пятая сессия Верховного Совета еще и еще раз воочию показала всем нам, советским людям, что у партии и правительства нет большей заботы, чем забота о благосостоянии народа. В бюджете на 1953 год предусмотрены огромные капитальные вложения в промышленность, производящую товары массового потребления. На государственное жилищное строительство отпускается средств на 25 процентов больше, чем в прошлом году. Значительно снижен сельскохозяйственный налог. Все это вдохновляет на самоотверженный труд советских людей. Каждому хочется работать лучше, дать Родине все, что в его силах.

Я думаю, что до конца года коллектив нашей смены сумеет дать не менее двух эшелонов сверхпланового добротного чугуна.

Горновой Олещук, придя на работу после беседы, за смену выплавил более 120 тонн сверхпланового чугуна.

На шахте „Ягуновская“

Когда горняки ночной смены шахты «Ягуновская» поднялись на-гора, они узнали, что скоро будет транслироваться по радио речь Председателя Совета Министров СССР товарища Г. М. Маленкова. Никто не ушел домой. Горняки столпились у репродуктора, с волнением слушая каждое слово.

Передача речи главы Советского правительства закончена. Начался живой обмен мнениями:

— Каждое слово речи товарища Г. М. Маленкова глубоко запало в душу, — говорит начальник шахты тов. Никифоров. — Мы горды успехами нашей Родины, огромными результатами, которых достигла страна под руководством Коммунистической партии.

Все мы горячо благодарим партию и правительство за огромную заботу о материальных и культурных нуждах трудящихся, заботу, которую повседневно ощущают советские горняки. Советский Союз продолжает неустанно бороться за мир во всем мире и вместе с тем готов в любую минуту дать отпор агрессорам, если они осмелятся нарушить наш мирный труд.

В своей речи глава Советского правительства критиковал угольщиков за высокую себестоимость продукции. Об этом серьезно говорили рабочие на раскомандировке. Неправильно, нерационально на шахте расходуют крепеж. Это мешает экономить средства.

— Мы должны беречь каждую лесину, каждый килограмм взрывчатки, каждую гайку от машины, — говорили рабочие. — Это будет нашим ответом на призыв партии и правительства снижать себестоимость угля.

10 августа рабочие дневной смены обсуждали речь товарища Г. М. Маленкова. Выступает проходчик тов. Глазко. Он говорит:

— Партия и правительство прилагают все силы, чтобы полностью удовлетворить все возрастающие материальные и культурные потребности советских людей. Об этом четко и ясно сказал в своей речи товарищ Г. М. Маленков. Как никогда, сплочен советский народ вокруг партии. Мы полностью одобряем внешнюю и внутреннюю политику партии и правительства. В ответ на решения Верховного Совета я обязуюсь работать еще напряженнее. В июле мы прошли 95 погонных метров штрека. Даем слово — День шахтера встретить еще лучшими показателями.

От имени коллектива участка № 3 его руководитель тов. Спирин взял обязательство к шахтерскому празднику выдать тысячу тонн угля сверх задания.

Хорошо работает бригада тов. Рославлева. Но теперь, после выступления товарища Г. М. Маленкова, горнякам хочется работать еще лучше, чтобы делом ответить на те огромные мероприятия, которые сейчас проводятся для улучшения жизни советских людей.

— Мы взяли обязательство выполнить задание на 150 процентов. Оно будет выполнено. Спасибо партии и правительству за огромную заботу, направленную на дальнейшее улучшение нашей жизни, — закончил свое выступление знатный шахтер тов. Рославлев.

Э. БОРИСОВА.

Будем работать еще лучше

Воодушевленный историческими решениями XIX с'езда партии, советский народ успешно претворяет в жизнь пятый пятилетний план. Об этом красноречиво говорят итоги первого полугодия. Задания новой пятилетки нашей промышленностью успешно выполняются. Вместе со всеми советскими людьми высокопроизводительнс трудятся и работники местной промышленности.

Развернув социалистическое соревнование за выполнение своих обязательств, коллектив артели имени П. Осипенко в первом полугодии добился новых успехов. Полугодовой производственный план перевыполнен, сверхплановой продукции выпущено на сумму около 140 тысяч рублей, экономия сырья и материалов составила свыше 12 тысяч рублей.

Лучших результатов в соревновании добилась молодежная бригада Анисимовой. По итогам соревнования этой бригаде присуждено переходящее красное знамя артели. Изо дня в день улучшают качество продукции передовые швеи Саенко, Воронина и многие другие.

С большой радостью и гордостью за нашу любимую Родину мы прослушали по радио речь Председателя Совета Министров СССР товарища Г. М. Маленкова. Запомнились слова, как бы прямо обращенные к нам, что «долг каждого предприятия выпускать продукцию высокого качества, постоянно заботясь о добротности и хорошей внешней отделке выпускаемых изделий».

Работники нашей артели в ответ на решения Верховного Совета СССР и речь товарища Маленкова решили работать с удвоенной энергией. У каждого одно желание — трудиться сегодня лучше, чем вчера, а завтра лучше, чем сегодня, чтобы крепла и процветала наша любимая Родина — оплот мира во всем мире.

А. ПОРТНЯГИНА,
зам. председателя артели имени П. Осипенко.

г. Мариинск.

В ответ на заботу партии и правительства

ТОПКИ. (**Корр. «Кузбасса»**). В паровозном депо подведены итоги социалистического соревнования за июль. Впереди — цех промывочного ремонта, возглавляемый коммунистом тов. Рыбаковым. Июльскую программу коллектив цеха намного перевыполнил, выпустив из ремонта дополнительно к заданию пять паровозов.

Члены комплексной бригады тов. Багринцева — слесари т.т. Заболотников, Романов и Кузнецов ежесменно выполняют более чем по полторы нормы. Этих успехов они достигли благодаря максимальному уплотнению рабочего дня.

За июль цех промывки за счет реставрации и повторного использования дефицитных деталей сэкономил более 10 тысяч рублей государственных средств.

С большим вниманием следили топкинские паровозники за работой пятой сессии Верховного Совета СССР. Речь Председателя Совета Министров Г. М Маленкова вдохновляет работников железнодорожного транспорта на новые трудовые подвиги.

Отвечая на решения сессии Верховного Совета СССР, коллектив цеха промывочного ремонта продолжает всемерно повышать производительность труда, снижать себестоимость ремонта. За десять дней августа цех промывки намного опередил график ремонта паровозов и сэкономил при этом несколько тысяч рублей государственных средств.

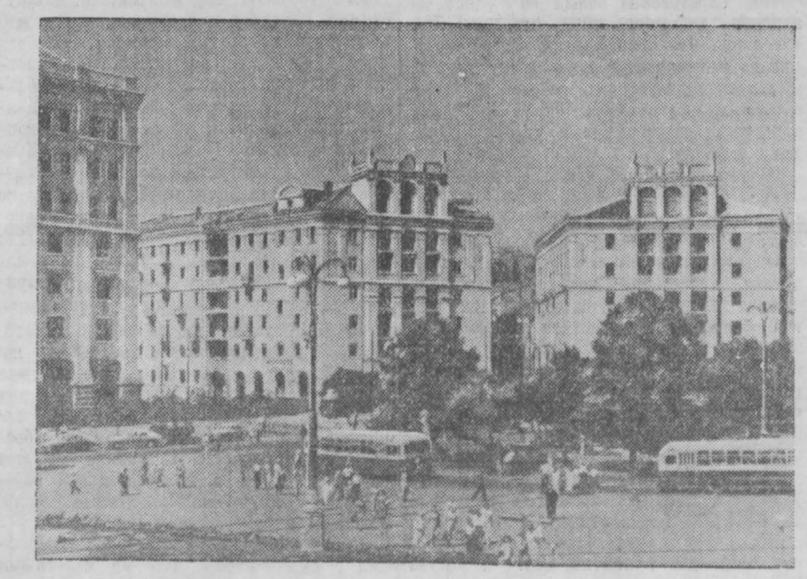

С каждым годом хорошеет столица Советской Украины — Киев. На улицах города вырастают новые благоустроенные жилые дома, культурно-бытовые здания красивой архитектуры.

НА СНИМКЕ: новые дома на площади имени Калинина.

Фотохроника ТАСС.

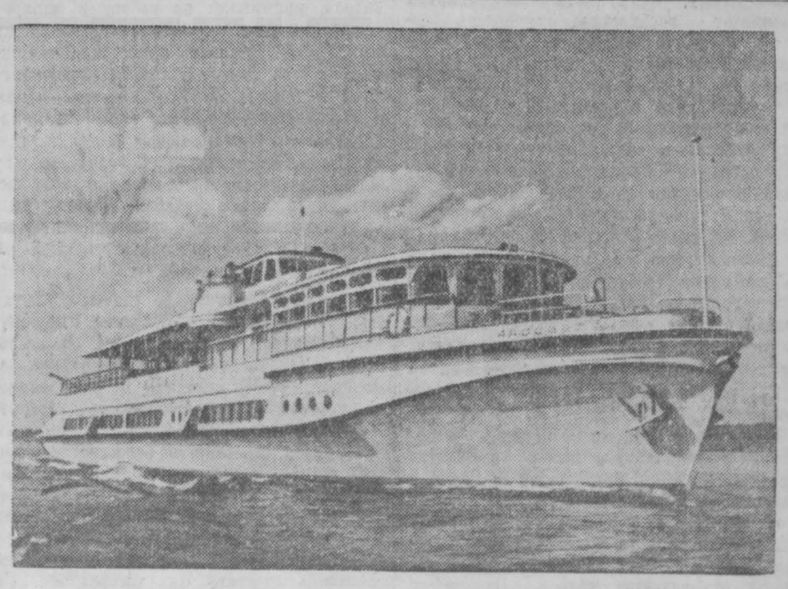

Московский судостроительный и судоремонтный завод строит комфортабельные теплоходы. Салоны судов хорошо оборудованы, снабжены мягкой мебелью. На теплоходе 255 мест. Недавно завод построил новый теплоход «Рассвет», который будет плавать по Цимлянскому морю.

НА СНИМКЕ: теплоход «Рассвет» на Химкинском водохранилище.

Фотохроника ТАСС.

ПАРТИЙНАЯ ЖИЗНЬ

Выше авангардную роль коммунистов!

Отчетно-выборное партийное собрание на шахте № 5-7

Состоявшееся недавно отчетно-выборное партийное собрание на Анжеро-Судженской шахте № 5-7 прошло на высоком уровне, в обстановке острой, принципиальной критики недостатков.

С докладом выступил секретарь парткома тов. Хлыстов. Он отметил, что за отчетный период на шахте несколько улучшилась партийно-организационная и партийно-политическая работа, а это, в свою очередь, способствовало достижению производственных успехов. Государственный план угледобычи в 1952 году выполнен на 103,4 процента. С заданием на первое полугодие 1953 года коллектив горняков также справился успешно. Шахта сэкономила за полугодие более миллиона рублей.

Руководствуясь решениями XIX с'езда партии и указаниями ЦК КПСС, партком большое внимание уделял подготовке и проведению партийных собраний, всемерному развитию активности членов и кандидатов КПСС. За отчетный период проведено 16 партийных собраний, в том числе 4 открытых. В парторганизации за отчетный период улучшилась постановка марксистско-ленинского образования кадров. Вопросы партийного просвещения стали чаще обсуждаться на заседаниях парткома и собраниях первичных парторганизаций. Усилился контроль за ходом и содержанием партучебы. В ходе учебного года почти на каждом занятии присутствовали представители парткома, которые анализировали работу пропагандистов, давали им советы по вопросам методики и качества проводимых занятий. В итоге из 302 коммунистов, обучавшихся в различных звеньях сети партийного просвещения, усвоили программный материал 270 человек.

Докладчик и выступавшие в прениях сосредоточили основное внимание на недостатках в работе первичных парторганизаций и парткома, на нерешенных вопросах. Отмечалось, что партком и первичные парторганизации пока еще плохо руководят воспитанием молодых коммунистов. В парторганизации шахты из 14 кандидатов в члены КПСС 12 имеют просроченный стаж.

Серьезную ошибку допустил партийный комитет, ослабив контроль за выполнением принимаемых решений. До сих пор не выполнены решения парткома о мероприятиях, направленных на повышение производительности труда, о внедрении передовых методов труда, о ритмичной работе шахты и т. д.

На собрании говорилось о том, что горком КПСС не помогает шахтной парторганизации правильно сочетать политическую и хозяйственную работу, не принимает решительных мер к ликвидации штурмовщины. До сих пор на шахте, с молчаливого согласия горкома партии, практикуются так называемые «дни повышенной добычи». Лавы, переведенные на график—цикл в сутки, не выполняют норматива цикличности. Новые угольные поля готовятся некачественно и с большим отставанием, игнорируется машинная техника. Нет скоростных проходческих бригад.

Партком не добился за истекшее время заметного оживления работы комсомольской организации. За последнее время среди комсомольцев резко ослабла дисциплина. Явка на комсомольские собрания составляет не более 40—50 процентов. Два собрания в текущем году были сорваны. Политическая учеба комсомольцев также проходила неорганизованно.

Коммунисты критиковали партком за то, что он плохо прислушивается к голосу трудящихся, не реагирует на критические замечания и сигналы коммунистов.

— В погрузотделе создалась нездоровая обстановка, — говорит коммунист тов. Нестеров. — Трудовая дисциплина находится на крайне низком уровне. Десятники Литвиненко и Суриков вместе с заместителем начальника отдела Бобровским пьянствуют и допускают прогулы. Несколько раз я обращался к заместителю секретаря парткома тов. Иванову и к администрации шахты с просьбой помочь оздоровить коллектив, укрепить его коммунистами, но это не имело никаких последствий.

Важный вопрос на собрании поднял секретарь парторганизации отдела капитальных работ тов. Епанчинцев. Он сказал, что ни партком, ни хозяйственные руководители шахты не занимаются вопросами перспективного развития предприятия, не думают о завтрашнем дне. Отдел капитальных работ призван решать вопросы капитального строительства, но в погоне за количественными показателями на шахте забыли о его существовании и никакой практической помощи не оказывают.

На собрании отмечалось, что начальник шахты тов. Юдинцев и главный инженер тов. Елисеев оторвались от коллектива. За весь год они ни разу не выступали перед трудящимися с политическими докладами или лекциями. На партсобраниях эти коммунисты — редкие гости. Характерный пример: вместо того, чтобы присутствовать на отчетно-выборном собрании, начальник шахты Юдинцев уехал в трест, чтобы согласовать «мероприятия» для очередного штурма на шахте. Партийный комитет продолжает мириться с фактами недисциплинированности этих коммунистов.

Десятник погрузки тов. Тырко сказал:

— Вопросами качества добываемого топлива ни на шахте, ни в горкоме КПСС по-серьезному не занимаются. Мы ежесуточно направляем в отвалы по 500—600 тонн высокозольного угля. Управляющий трестом тов. Макшанцев дает распоряжение грузить только коксующиеся угли, а вагоны с энергетическим углем простаивают по 3—4 часа. Только в июне за простой вагонов под погрузкой мы заплатили 6.000 рублей штрафа.

Коммунисты тт. Дорофеева, Осипцев, Трушлякова критиковали партком за то, что он плохо заботится о бытовых нуждах горняков, не принимает действенных мер к улучшению работы жилищно-коммунального отдела.

Собрание признало работу парткома за отчетный период удовлетворительной и приняло развернутое решение, направленное на улучшение партийно-организационной и партийно-политической работы.

В. ЕВСИКОВА.
(Корр. «Кузбасса»).

Конференция читателей газеты „Кузбасс“

10 августа состоялась городская конференция читателей газеты «Кузбасс», созванная Кемеровским горкомом КПСС и редакцией газеты.

Участники конференции, обсудив доклад редактора газеты «Кузбасс» тов. Демина о работе редакции и отметив некоторое улучшение в содержании газеты за последнее время, подвергли критике ее существенные недостатки.

Работник треста № 96 тов. Агафонцев указал на недостаточное внимание редакции к освещению вопросов идеологической работы. Пропагандистские статьи, публикуемые в газете, говорит он, нередко носят компилятивный характер, содержат неточные формулировки, не отличаются глубиной разработки темы. Редакция поверхностно освещает опыт работы пропагандистов и агитаторов, редко печатает их выступления.

На примерах освещения в газете работы шахт «Пионер» и «Ягуновская» районный инженер шахты «Пионер» тов. Бердюгин показал, что работники редакции подчас плохо знакомятся с жизнью предприятий, подменяют обобщение фактов и их глубокий анализ некритическим восхвалением средних показателей. Это привело к тому, что за внешне благополучными цифрами редакция проглядела крупные недостатки в работе шахты «Ягуновская».

— Внимательно изучать и поддерживать критику снизу— прямой долг газеты,— говорит тов. Кабанов, секретарь парторганизации котельного цеха ТЭЦ. — Однако редакция газеты «Кузбасс» не поддержала рабочих ТЭЦ, писавших о злоупотреблениях начальника отдела снабжения Трушкина. Поверив ведомственной отписке, редакция сочла факты не соответствующими действительности. Сейчас Трушкин с работы снят, и правильность сигналов подтвердилась.

Работник котельного цеха ГРЭС тов. Мешков говорил, что крупным недостатком газеты является слабая борьба за действенность материалов. Читатель хочет знать результаты каждого критического выступления газеты, но сообщения о принятых мерах печатаются редко.

Начальник цеха завода «Карболит» тов. Слободник критиковал редакцию за то, что она охотно публикует материалы о передовых предприятиях, но быстро бывает о них, если предприятие начинает отставать. Так было, в частности, с освещением в газете жизни завода «Карболит». Тов. Слободник указал и на то, что в «Кузбассе» не нашел отражения передовой опыт новаторов завода, добившихся резкого сокращения времени на производство отдельной операции.

Выступавшие указывали также на слабое освещение газетой работы предприятий химической, энергетической, машиностроительной промышленности, жизни строителей и железнодорожников. О том, что в газете плохо освещаются вопросы здравоохранения, говорил врач областной больницы тов. Падолякик.

Участники конференции дали много ценных советов, направленных на улучшение содержания газеты, на укрепление ее связей с читателями.

П. БЕКШАНСКИЙ.

ПО СЛЕДАМ НЕОПУБЛИКОВАННЫХ ПИСЕМ

Редакцией было получено письмо диспетчера Киселевского углемашзавода тов. Сынах, который подверг резкой критике содержание корреспонденции Д. Чичиндаева «Агитатор пришел в цех...», опубликованной в «Кузбассе» 17 июня 1953 года.

Киселевский горком КПСС, проверив по просьбе редакции газеты «Кузбасс» факты, изложенные в письме тов. Сынах, установил, что они полностью справедливы. Заместитель редактора киселевской городской газеты Д. Чичиндаев, пытаясь осветить в областной газете опыт агитационной работы на углемашзаводе, безответственно отнесся к подготовке материала, использовал случайные и непроверенные примеры и факты, грубо исказил технико-экономические показатели предприятия.

Бюро Киселевского горкома КПСС обсудило на своем заседании поведение тов. Чичиндаева и вынесло ему партийное взыскание за извращение фактов в корреспонденции и за обман общественности.

ДНЕВНИК ИСКУССТВ

Концерты симфонического оркестра

За три недели гастролей в Кемерово Государственный симфонический оркестр Томской филармонии дал 20 выступлений.

В Зеленом театре городского сада состоялось несколько концертов-лекций о П. И. Чайковском. Лектор Кемеровской концертной организации Т. Бассанова рассказала слушателям о творческой деятельности великого композитора, оркестр исполнил симфонические произведения и отрывки из балетов и опер Чайковского, в том числе «Итальянское каприччо», сюиты из «Лебединого озера» и «Щелкунчика», финал 4-й симфонии.

Заключительный концерт оркестра был посвящен замечательным традициям русской классической музыки в произведениях советских композиторов.

Выступления эстрадной бригады

В клубах предприятий города выступает бригада артистов Кемеровской концертной организации. Ее возглавляет артист оригинального жанра Борис Синица. Недавно бригада побывала на шахтах «Пионер» и «Центральная», а также в четырех пионерских лагерях.

Закончив гастроли в Кемерово, бригада выедет в Анжеро-Судженск, Сталинск и другие города области.

Спектакли для шахтеров

Гастролирующий в Кемерово Сталинский театр драмы имени Серго Орджоникидзе одновременно организует выездные спектакли в шахтерских и заводских клубах. Коллектив театра побывал уже на шахте «Пионер» и в Доме культуры Кировского района.

В Кемеровском городском саду была поставлена пьеса А. Н. Островского «Поздняя любовь».

В клубе металлургов

Драматический кружок клуба Гурьевского металлургического завода, которым руководит тов. Жиманов, осуществил постановку пьесы В. Собко «За вторым фронтом» Первые спектакли тепло встречены зрителем.

Неплохо справились с ролями участники художественной самодеятельности Н. Жилина (Таня Егорова), М. Молчанова (м-с Кроссби) и другие.

Коллектив художественной самодеятельности клуба металлургов непрерывно растет. С начала нынешнего года кружковцами дано более 50 концертов в агитпунктах и колхозах района.

«Чудесный клад»

Так называется новая работа областного театра кукол, которой он закончил свой сезон. Пьеса-сказка П. Маляревского написана по мотивам монгольского фольклора. В центре действия пьесы — борьба пастуха Баира с богачами-баями за счастье своего народа.

Спектакль поставлен режиссером Ю. Ивановым, куклы изготовлены художником Н. Халдырмянц. Главные роли исполняют артисты В. Душкин (Ухыр-Арбай), Н. Тихонюк (Царел), Г. Струцкая (Баир) и другие.

«Сибирь на экране»

Новосибирская студия кинохроники выпустила очередной, 34-й номер журнала «Сибирь на экране».

Журнал открывается сюжетом «Донецкие шахтеры в Кузбассе». Киноаппарат запечатлел пребывание делегации Донбасса в Кемерово, Ленинске-Кузнецком и Прокопьевске. Кадр за кадром он показывает большую производственную дружбу, которая связывает соревнующихся между собой шахтеров двух крупнейших в нашей стране угольных бассейнов.

Новый киножурнал в ближайшие дни выходит на экраны театров Кузбасса.

В Министерстве Иностранных Дел СССР

Как уже сообщалось в советской печати, 31 июля Советское Правительство направило правительству Соединенных Штатов ноту, в которой заявлялся решительный протест против пиратского нападения 27 июля с. г. 4 американских истребителей на советский пассажирский самолет «ИЛ-12» над территорией Китайской Народной Республики, в результате которого погибли 21 советский гражданин и самолет.

1 августа Посольство США в Москве по поручению правительства США прислало Министерству Иностранных Дел СССР ответную ноту по этому вопросу. В связи с этим 11 августа Заместитель Министра Иностранных Дел СССР А. А. Громыко принял посла США г. Ч. Болена и вручил ему ноту следующего содержания:

«Правительство Союза Советских Социалистических Республик, подтверждая получение ноты Правительства Соединенных Штатов Америки от 1 августа 1953 года, считает необходимым заявить следующее.

Как уже сообщалось в ноте Советского Правительства от 31 июля, четыре американских истребителя, вторгшиеся 27 июля с. г. в пределы Китайской Народной Республики, в 12 часов 28 минут по местному времени (в 6 часов 28 минут по Московскому времени) атаковали и сбили над китайской территорией советский пассажирский самолет «ИЛ-12», совершавший регулярный полет из Порт-Артура во Владивосток по установленной трассе. Нападение американских истребителей на советский невооруженный пассажирский самолет имело место в 110 километрах от китайско-корейской границы в районе китайского города Хуадянь, где проходит трасса регулярной авиационной линии от Порт-Артура к Владивостоку, по которой советские пассажирские самолеты совершают полеты уже в течение нескольких лет. Координаты советского самолета в момент нападения на него американских истребителей были — 43°5′ северной широты и 127°45′ восточной долготы.

По получении сообщения о нападении американских истребителей на советский самолет и о гибели самолета в результате этого нападения в район Хуадяня немедленно была направлена специальная комиссия Главного Управления Гражданского Воздушного флота СССР для расследования обстоятельств, относящихся к гибели советского самолета. Комиссия обнаружила 15 трупов пассажиров и 6 трупов членов экипажа а также остатки разбитого самолета. Произведенное комиссией обследование показало, что 6 трупов имеют пулевые и осколочные раны, а найденные обломки самолета имеют 19 пробоин. Имеют также пулевые пробоины парашюты и другие находившиеся в самолете вещи. Комиссия, кроме того, опросила местных китайских жителей, бывших свидетелями нападения американских истребителей на советский пассажирский самолет, которые полностью подтвердили факты, изложенные в ноте Советского Правительства от 31 июля.

В своей ноте от 1 августа с. г. Правительство США признает, что американские истребители совершили нападение на самолет типа «ИЛ-12» 27 июля в 12 часов 25 минут по местному времени, что в отношении момента нападения приблизительно совпадает с приведенными в советской ноте данными. В результате указанного нападения самолет «ИЛ-12» был сбит. При этом, однако, Правительство США заявляет, будто самолет «ИЛ-12» был атакован американскими истребителями не над китайской территорией, а над территорией Кореи, приблизительно в 8 милях от реки Ялуцзян в пункте с координатами — 41°38′ северной широты и 126°55′ восточной долготы. Такое заявление делается несмотря на точно установленные факты, что нападение американских истребителей на советский пассажирский самолет в действительности произошло не в пункте, указанном в ноте Правительства США, а в пункте с приведенными выше координатами 43°5′ северной широты и 127°45′ восточной долготы, который находится не на корейской территории в 8 милях от реки Ялуцзян, а на китайской территории в 170 километрах северо-восточнее указанного в ноте пункта.

Таким образом в ноте Правительства США правильно приводится время нападения американских истребителей на советский пассажирский самолет, но неправильно указывается место нападения. Очевидно, относительно места нападения американских истребителей на советский пассажирский самолет Правительство США было введено в заблуждение.

Ввиду всего вышеизложенного Советское Правительство подтверждает заявленный в ноте от 31 июля решительный протест в связи с пиратским нападением американских военных самолетов на советский невооруженный пассажирский самолет «ИЛ-12» и настаивает на строгом наказании лиц, виновных в этом преступлении, а также на недопущении впредь подобных преступных действий со стороны американского военного командования.

Одновременно Советское Правительство настаивает на возмещении Правительством США ущерба, нанесенного Советскому Союзу в связи с гибелью указанных 21 советского гражданина и самолета «ИЛ-12». Размер ущерба указан в приложении к настоящей ноте».

А. А. Громыко также вручил г. Ч. Болену упомянутое Приложение к ноте, в котором указана сумма компенсации за ущерб, нанесенный Советскому Союзу в результате гибели советских граждан и самолета, в размере 7.445.800 рублей или 1.861.450 долларов. В эту сумму включены:

единовременное пособие семьям погибших пассажиров и членов экипажа самолета — 420.000 руб.;

пенсии несовершеннолетним детям и престарелым родителям погибших — 5.670.000 руб.;

расходы, связанные с похоронами и перевозкой останков погибших — 315.000 руб.;

возмещение стоимости личного имущества погибших — 84.000 руб.;

стоимость самолета «ИЛ-12»—956.800 руб.

Г-н Ч. Болен сообщил, что указанную ноту он доведет до сведения своего Правительства.

СВОДКА

областного управления сельского хозяйства и заготовок о ходе выполнения плана уборки хлебов, сева озимых и стогования сена в колхозах области на 10 августа 1953 года

(В первой колонке показан процент выполнения плана уборки хлебов, во второй — сева озимых, в третьей — стогования сена)

1. Куздеевский	15,7	4,4	62,4	12. Ижморский	5,0	4,2	51,6
2. Мысковский	15,4	24,3	55,8	13. Итатский	3,9	—	72,8
3. Беловский	13,2	27,6	53,6	14. Кемеровский	3,4	0,4	58,4
4. Ленинск-Кузнецкий	12,4	29,9	56,3	15. Юргинский	3,0	0,5	37,6
5. Прокопьевский	12,2	29,2	48,3	16. Мариинский	2,9	0,8	53,5
6. Кузнецкий	10,6	—	68,2	17. Промышленновский	2,7	1,0	33,1
7. Киселевский	9,6	17,0	31,7	18. Топкинский	2,5	0,7	35,0
8. Крапивинский	9,6	18,0	46,2	19. Яшкинский	2,2	5,7	49,7
9. Барзасский	6,9	3,8	75,9	20. Чебулинский	1,9	1,9	45,9
10. Гурьевский	5,2	6,7	49,4	21. Таштагольский	1,7	—	49,2
11. Анжеро-Судженский	5,2	4,9	49,3	22. Тисульский	1,3	2,0	58,7
				23. Тяжинский	1,2	—	68,7

За принципиальное отношение к критическим выступлениям печати

Самокритика и критика снизу служат важнейшим средством в борьбе с недостатками и отрицательными явлениями в жизни нашего общества. В критике снизу находят свое выражение инициатива и самодеятельность трудящихся, их забота об укреплении Советского государства. Широко развертывая критику и самокритику, Коммунистическая партия развивает творческую активность советских людей, добивается общего подъема на всех участках партийного, хозяйственного и культурного строительства.

Важная роль в развертывании критики принадлежит советской печати. Партия вменяет в обязанность нашим газетам остро и принципиально критиковать недостатки во всех звеньях работы, неустанно расширять свой авторский актив, вовлекать массы в борьбу за устранение недочетов и ошибок. Партия в то же время требует от партийных, советских, профсоюзных, комсомольских и хозяйственных руководителей правильного отношения к критическим выступлениям печати, оперативного реагирования на публикуемые в газетах сигналы и предложения трудящихся.

Правильное восприятие критики в печати, умелое использование газеты для широкой критики недостатков — важное качество каждого руководителя, признак его политической зрелости. Эти принципы понимает, их придерживается в своей практической работе большинство наших руководящих кадров. Однако не перевелись еще руководители, которые, декларируя на словах пользу критики, всеми возможными мерами зажимают ее, как только эта критика обращается в их сторону. Несомненно, что подобные действия наносят большой ущерб делу, тормозят наше движение вперед.

В июле 1953 года газета «Труд» резко раскритиковала негодный стиль работы Кемеровского облсофпрофа, руководители которого (председатель тов. Саратовских, секретарь тов. Игнатьева) грубо нарушали партийные принципы подбора кадров, принимали на работу в аппарат провалившихся, скомпрометировавших себя людей. Вопросы, требующие коллективного обсуждения, часто решались здесь келейно, без привлечения актива. В облсовпрофе, в работе его президиума, имели место факты зажима критики, преследования за критику. Совершенно очевидно, что такая обстановка в учреждении, являющемся штабом профсоюзных организаций Кузбасса, отнюдь не способствовала улучшению профсоюзной работы в городах и районах.

17 июля выступление газеты «Труд» было вынесено на обсуждение президиума облсовпрофа. При этом тт. Саратовских и Игнатьева сделали все от них зависящее, чтобы сгладить остроту вопроса, переложить ответственность за допущенные ошибки на областные комитеты профсоюзов, протащить решение, огульно отвергающее критику газеты. Члены президиума облсовпрофа в свою очередь не обнаружили достаточной принципиальности при обсуждении статьи. Правда, они отвергли первый проект решения, но согласились принять навязанный тов. Саратовских второй текст постановления, в котором критика в адрес Саратовских, Игнатьевой и президиума также по существу отвергалась.

Председатель облсовпрофа тов. Саратовских, стремясь отвлечь от себя справедливую критику и смазать выступление печати, не остановился даже перед тем, чтобы стать на путь прямого обмана. Он, например, пытался скрыть от областного комитета партии первый вариант проекта постановления президиума по упомянутому вопросу.

Тов. Саратовских забыл об одном из важнейших требований Устава КПСС, гласящем, что член партии обязан развивать самокритику и критику снизу, выявлять недостатки в работе и добиваться их устранения, бороться против парадного благополучия и упоения успехами в работе.

Областной комитет КПСС, обратив внимание на неблагополучие в облсовпрофе, своим решением осудил неправильное отношение тт. Саратовских, Игнатьевой и президиума к критическим выступлениям печати. Проведенное по указанию обкома партии расширенное заседание президиума облсовпрофа с участием профсоюзного актива одобрило это решение. Были вскрыты дополнительные факты, свидетельствующие о порочных методах руководства, допускаемых тт. Саратовских Игнатьевой и президиумом в целом.

Надо сказать, что пренебрежительное отношение к критическим выступлениям газет, замазывание вскрытых печатью недостатков, бюрократический подход к письмам трудящихся, присылаемым из редакций для принятия мер, а иногда и попытки преследования газетных работников за развертывание критики — свойственны также отдельным партийным, советским хозяйственным, комсомольским работникам.

Бюро Сталинского горкома КПСС, как правило, аккуратно обсуждает критические материалы из центральных и областной газет, касающиеся городских организаций. Зато совсем иначе секретарь горкома тов. Карпов и другие члены бюро относятся к критическим статьям и корреспонденциям, которые публикует печатный орган горкома — газета «Сталинское знамя». В нынешнем году бюро не обсудило ни одного критического выступления газеты, напечатанного ею по собственной инициативе. Подобное отношение к газетному слову усваивают и руководители других общественных организаций города. В горисполкоме месяцами маринуют присланные из редакции городской газеты сигналы трудящихся о недопустимых порядках в больнице на Верхней колонии и по другим вопросам, требующим срочного вмешательства советских органов. Горком ВЛКСМ не соблаговолил откликнуться на пять письменных напоминаний и два телефонных звонка из редакции газеты «Комсомолец Кузбасса» по поводу жалоб молодежи Сталинска на нерегулярную доставку газеты по подписке. В парткоме алюминиевого завода не вызвал беспокойства случай, когда в ремонтно-механическом цехе один из начальников смены сорвал со стены сатирический листок с критикой в свой адрес.

Перечисленные факты (их, кстати можно продолжить) показывают, что порочный подход к развертыванию критики в печати укоренился среди руководящих кадров города Сталинска. Городскому комитету партии есть необходимость обратить самое серьезное внимание на этот большой пробел в воспитательной работе с кадрами, изменив, прежде всего, собственное отношение к делу.

Обком КПСС в свое время поправлял руководителей, которые мелочными придирками к редакции газеты пытались смазать значение опубликованных ею правильных критических статей. Этот случай не пошел впрок членам бюро и отдельным работникам аппарата Прокопьевского горкома КПСС. В «Кузбассе» уже рассказывалось, что в горкоме царило полное равнодушие к критическим выступлениям городской газеты. Когда же городская газета в одном из материалов высказала замечания по поводу неправильных действий председателя горисполкома, редактора вызвали на заседание бюро горкома и, придираясь к отдельным формулировкам, дали понять, что такая «смелость» нежелательна. После вмешательства областной газеты бюро горкома признало неправильными упомянутые действия, расценив их как зажим критики. К сожалению, принятое решение, намечавшее меры помощи газете, пока выполняется очень слабо.

Критика в печати может нормально развертываться лишь в том случае, когда в партийном комитете, органом которого является газета, существует правильное, четкое представление о правах редакции и о том, кто должен направлять ее работу. Как показывают факты, в некоторых партийных комитетах нашей области нет верного понимания этих вопросов. Например, в решениях Прокопьевского горкома КПСС и Топкинского райкома партии можно встретить пункты, возлагающие руководство городской (районной) газетой на отделы пропаганды и агитации. Партбюро Кемеровской ГРЭС, принимая решение о состоянии стенной печати на электростанции, запретило редакторам цеховых стенгазет вывешивать очередные номера без предварительного просмотра и письменной визы секретарей первичных парторганизаций.

Каждый партийный комитет призван руководить своим печатным органом, пристально следить за содержанием газеты, требовать от редакции активной борьбы за реализацию решений XIX с'езда партии. Руководство партийного комитета — важнейшее условие повышения идейного уровня и улучшения содержания газеты. Необходимо решительно пресекать факты бюрократического отношения к критике в печати.

Центральный Комитет КПСС требует, чтобы повседневное руководство газетой осуществлял лично первый секретарь горкома (райкома) партии, не перелагая этого дела на второстепенных работников. В функции отделов пропаганды и агитации партийных комитетов входит, в данном случае, контроль за выполнением решений партийного комитета о работе газеты, а также всесторонняя помощь редакции в освещении вопросов идеологической работы, подборе кадров газетных работников и т. д.

В пределах директив партийного комитета редакция газеты, согласно указаниям ЦК КПСС, пользуется широкой деловой автономией, вполне самостоятельно выполняя обязанности, возложенные на нее партией.

Редакторы газет могут и должны советоваться с секретарями и другими работниками партийных комитетов по поводу освещения в печати тех или иных вопросов. Ошибки, допускаемые редакциями, безусловно, должны обсуждаться в партийных комитетах. Но неправильной, порочной является практика, когда редакторов обязывают согласовывать с партийным комитетом каждое критическое выступление или приносить на предварительный просмотр очередные номера газет. В таких условиях критика в газетах неизбежно сглаживается, острота выступлений притупляется.

Развивать критику в печати — это значит направлять внимание работников газет на вскрытие недостатков во всех отраслях работы, поддерживать деловую критику в печати и добиваться ее действенности. Это значит также неустанно заботиться об идейном росте журналистов, нацеливать их на повседневное укрепление связей с массами читателей. Только при этих условиях наши газеты будут подлинными помощниками партийных организаций, самым острым и самым сильным их оружием на каждом участке коммунистического строительства.

Ю. БАЛАНДИН.
П. ЮРИН.

Комбинат „Кузбассшахтострой“ может и должен стать передовым предприятием

С совещания производственно-хозяйственного актива комбината «Кузбассшахтострой»

На днях в Прокопьевске состоялось совещание производственно-хозяйственного актива комбината «Кузбассшахтострой».

В работе совещания приняло участие около 700 человек. Здесь были рабочие-стахановцы с многочисленных строек Кузбасса, инженерно-технические и хозяйственные руководители строительных управлений, трестов и комбината «Кузбассшахтострой», руководители партийных, профсоюзных и комсомольских организаций строек, секретари городских комитетов партии угольных городов бассейна.

В работе совещания приняли участие секретарь Кемеровского областного комитета КПСС тов. Гусев, зав. отделом тяжелой промышленности обкома КПСС тов. Трегубов, председатель Кемеровского областного комитета профсоюза угольщиков тов. Михайленко.

Актив комбината собрался, чтобы обсудить задачи по досрочному выполнению плана промышленного, жилищного и культурно-бытового строительства в Кузбассе на 1953 год. С докладом по этому вопросу выступил главный инженер комбината тов. Аганбеков.

☆ ☆ ☆

Коммунистическая партия и Советское правительство всегда уделяли и уделяют большое внимание развитию Кузнецкого угольного бассейна. Наряду с большим промышленным строительством идет благоустройство шахтерских городов и поселков. В нынешнем году строители комбината «Кузбассшахтострой» должны сдать в эксплуатацию свыше 100 тысяч квадратных метров новой жилой площади, 43 социально-культурных об'екта, построить более 100 километров шоссейных автодорог.

Особенностью производственного плана нынешнего года является то, что одновременно с освоением значительно увеличенных по сравнению с прошлым годом капиталовложений, строители должны были ликвидировать допущенную ими ранее разбросанность работ и в связи с этим прекратить имевшее место распыление государственных средств.

Как строители справляются с этой большой, ответственной задачей?

Итоги работы комбината и его строительных организаций за 7 месяцев показывают, что они не преодолели отставания в выполнении программы строительства, не справились с поставленными задачами и не обеспечили выполнения государственного плана как по количественным, так и по качественным показателям.

Особенно неудовлетворительно комбинат работал в первом квартале. На темпах строительства отражалась та беспечность, с какой в стройорганизациях шла подготовка к работе в зимних условиях. Во втором квартале строители несколько усилили темпы работы. Однако и в этот период они не достигли максимального использования своих резервов, ограничившись перевыполнением плана на 1,8 процента. Третий квартал начался срывом. Июльскую программу в системе комбината выполнили только тресты «Ленинскшахтострой» и «Кемеровошахтострой».

Из 38 управлений, входящих в систему комбината, семимесячный план выполнили только 14, а из 176 участков — 106.

Шахтостроители продолжают строить медленно, дорого и некачественно. Такой неудовлетворительной работой шахтостроители по существу создают шахтерам Кузбасса дополнительные трудности в их борьбе за под'ем угледобычи.

Возьмем ход жилищного строительства по тресту «Прокопьевскшахтострой» (управляющий тов. Соротокин). На 1 января здесь было в заделе 55.000 кв. метров новой жилплощади для шахтеров. Причем, около половины этого задела имело готовность выше 75 процентов. Несмотря на такие благоприятные условия, трест семимесячную программу по вводу нового жилья в эксплуатацию не выполнил. Он был обязан сдать 13.830 кв. метров жилплощади, а сдал только 6.540 кв. метров.

Трест «Кузнецкшахтострой» (управляющий тов. Захаров) при имевшемся заделе в 24 тысячи кв. метров нового жилья сдал в эксплуатацию в течение минувших семи месяцев только 2109 кв. метров.

Тт. Соротокин и Захаров явно замораживают работы на жилых об'ектах с высоким процентом готовности, форсируя закладку и строительство новых об'ектов. Таким путем они стараются умножить источник финансирования и как-нибудь поправить экономические показатели своей деятельности.

Семимесячным планом предусмотрено ввести в эксплуатацию 16 социально-культурных об'ектов, введено 13. Срыв плана произошел по вине тов. Захарова: вместо шести об'ектов трест «Кузнецкшахтострой» сдал в эксплуатацию... один! Горнякам шахты «Шушталепские штольни» трест не построил детского сада, столовой, бани. Рабочие шахты «Абашевская-3-4» по его вине остаются без столовой.

Доложив активу многочисленные факты плохой работы строителей, главный инженер комбината тов. Аганбеков благодушно констатировал:

— Аппарат комбината, а также аппараты трестов излишне много времени тратят на составление мероприятий, распоряжений и приказов, но мало прилагают усилий для их осуществления.

Давно минули годы, когда инженерно-технические работники на стройках нашего бассейна насчитывались буквально единицами. Сегодняшнюю армию шахтостроителей Кузбасса возглавляют 1200 инженеров и техников. Какую огромную силу представляют инженерно-технические кадры, если неустанно будить их творческую мысль!

Между тем большинство недостатков в работе строителей происходит из-за того, что инженерная служба здесь находится на низком уровне. По этой причине на стройках Кузбасса до сих пор не нашли широкого применения индустриальные методы строительства. При наличии огромного парка совершенных технических средств уровень механизации труда строителей еще крайне низок. Из 46 породопогрузочных машин в работе находились 16, а из 14 углепогрузочных машин работали только 3—4. Половину всех штукатурных работ следовало механизировать, фактически они механизированы на 14,6 процента.

Следствием низкого уровня организации инженерной службы на стройках явились неудовлетворительное состояние организации труда рабочих, невыполнение плана по его производительности. В трестах «Прокопьевскшахтострой», «Ленинскшахтострой» и «Кузнецкшахтострой» выработка по сравнению с прошлым годом снизилась.

Веря в силу бумажного приказа и распоряжения, в комбинате мало занимаются такой работой, которая бы активизировала инженерно-технических руководителей строек, развивала их творческую инициативу. Очевидно поэтому тов. Аганбеков и не сказал в своем докладе ничего о том, как на стройках рождается новое, прогрессивное, как оно внедряется в жизнь, какие плодотворные результаты приносит.

В многотысячном коллективе шахтостроителей Кузбасса—большое количество стахановцев, ударников, прекрасных командиров. Образцы организации их труда достойны того, чтобы стать преобладающими на всех стройках.

Начальник Мысковского стройуправления тов. Легкий так поставил инженерную службу на участке, что она активно помогает рабочим в борьбе за досрочное выполнение программы. Итогом этого явилось выполнение июньского плана на 145 процентов, июльского — на 120.

Первый стройучасток Томского стройуправления выполнил план на 146 процентов. Это, конечно, не пришло самотеком. Дружному стахановскому труду рабочих здесь содействовало четкое, оперативное руководство со стороны начальника участка тов. Перепона.

Успешно выполняют производственные задания коллективы стройучастков, которыми руководят тт. Патютко (Ольжерас), Голубев и Минаков (Прокопьевск), Лабанин (Черкасов-Камень), Кузьмин (Белово), Галиндер (Киселевск) и многие другие.

Изучили и обобщили ли в комбинате опыт этих передовых коллективов? Нет, этого, к сожалению, не сделано.

Бригада Сергея Ивановича Григотишина довела месячную проходку штрека по углю до 132 погонных метров при нормативе 55 метров. Бригада Михаила Васильевича Лысенко при задании пройти 40 погонных метров квершлага прошла 71 метр и накопила значительный опыт цикличной организации производства. В бригаде проходчика Томь-Усинского стройуправления Привалова норматив проходки выполняется на 172 процента. В комплексной бригаде Мухина (Прокопьевск) среднее выполнение нормы составляет 127 процентов, в бригаде Ващенко — 134 процента, в бригаде Тищенко (Киселевск) — 177 процентов. Бригада плотника Бабанакова (Томское стройуправление) выполнила июльское задание на 151 процент. Молодые плотники из бригады Неходы (Мысковское стройуправление) быстро освоили дело и добились того, что каждый из 16 человек стал выполнять по полторы нормы. Каменщики из бригады Шичкина (Томское стройуправление) выполняют норму на 130 процентов.

Почему опыт этих и многих других строительных бригад не стал достоянием всех шахтостроителей Кузбасса? Потому, что в трестах и в самом комбинате изучением и распространением опыта не занимаются. Передовиков отмечают, сдобрительно похлопывают по плечу — и только!

К чему привело пренебрежение первейшей задачей инженерной службы, показывают такие факты:

По тресту «Прокопьевскшахтострой» в течение всего года не выполняют норм выработки 75 процентов проходчиков стволов, 50 процентов проходчиков горизонтальных выработок, 30 процентов штукатуров, 20 процентов каменщиков. В тресте «Кемеровошахтострой» число рабочих строительных профессий, не выполняющих норм, достигает 40 процентов всего их состава. Неудовлетворительная организация работ на стройках и простои парка механизмов удорожили строительство на 7.390 тысяч рублей.

Стиль инженерно-технического руководства в комбинате, в трестах и в стройуправлениях нужно в самое ближайшее время резко изменить.

Как и все советские люди, шахтостроители Кузбасса с огромным воодушевлением претворяют в жизнь решения XIX с'езда КПСС. Строители глубоко понимают государственное значение своего труда. Почти каждый каменщик, плотник, бульдозерист, машинист башенного крана, штукатур, маляр, проходчик, шофер автомашины стремится к тому, чтобы повысить свою квалификацию, умножить плоды своего труда, работать по-стахановски. Тысячи строителей принимают на себя повышенные социалистические обязательства.

Дело чести инженеров и техников комбината — своими знаниями, своей творческой мыслью помочь строителям найти пути для повышения производительности их труда, отыскать резервы и полностью поставить их на службу дальнейшему процветанию производительных сил Кузбасса, расцвету культурного и материального благосостояния шахтеров.

Выступавшие в прениях по докладу тов. Аганбекова вскрывали крупные недостатки в работе комбината и трестов.

Прежде всего, выступающие отмечали совершенно неудовлетворительную работу службы снабжения. Комбинат затягивает поставку стройкам необходимых материалов и оборудования. Из-за неудовлетворительного обеспечения рабочих мест строители потеряли десятки тысяч рабочих часов.

Чрезвычайно робко развивает комбинат сеть подсобных предприятий. Руководство комбината довольствуется тем, что у треста «Прокопьевскшахтострой» имеется свой бетонный завод. Именно этот завод имел в виду бригадир Василий Петрович Гречкин, когда заявил в своем выступлении:

— Одна моя бригада укладывает за сутки почти вдвое больше бетона, чем его вырабатывает Красногорский бетонный завод.

— Алебастр нам доставляют с Урала. Между тем у нас под боком имеются гипсовые залежи, — указал в своем выступлении заместитель управляющего Томь-Усинским стройуправлением тов. Шеманский, упрекая руководство комбината в том, что оно не проявляет нужной энергии в изыскании и использовании местных стройматериалов.

— Мы можем создать свой карьер, который обеспечит наши потребности в гравии. Но с прошлого года комбинат все обещает дать для этого карьера экскаватор и бульдозер, — подчеркнул в своем выступлении управляющий трестом «Кемеровошахтострой» тов. Лосев.

Здесь будет кстати сказать, как реагируют отдельные ответственные работники комбината, когда из трестов поступают напоминания о необходимости решить какой-либо технический вопрос. На письмо треста «Кемеровошахтострой» по поводу брака в работе главный механик комбината тов. Родзинский ответил следующее:

— «Вами было послано письмо на имя начальника комбината тов. Федорова о браке в работе, производимой строительно-монтажным управлением № 5 треста «Кузбассшахтомонтаж».

Впредь желательно, чтобы такого характера письма были посылаемы в копии и в адрес непосредственно касающихся лиц, во избежание перепечаток копий».

Не любит лишних «хлопот» тов. Родзинский. Во избежание их он предпочитает отсиживаться в служебном кабинете. На совещании актива выступали представители строек, на которых тов. Родзинский не был целый год. Его это не смущает — он в комбинате не одинок.

Подобные тов. Родзинскому формалисты бытуют и в «низах». Характерный пример вреда, который они там приносят, привел в своем выступлении бульдозерист Усятского стройуправления Иван Александрович Ширенко:

— Мой бульдозер работал на «Северном Маганаке». Задание перевыполнялось вдвое. Последнюю неделю мы стоим без работы. Оказывается, бульдозер и меня с ним передали из Усятского в Тырганское стройуправление. Обращаюсь я к начальнику Усятского стройуправления тов. Козакову с просьбой дать мне рабочее место. «Мы тебя передали, — отвечает он,—обращайся к Завалишину — он твой новый начальник». Иду к Завалишину, а он заявляет: «Я тебя еще не принимал».

Из всех многочисленных недостатков и пробелов в деятельности руководителей комбината «Кузбассшахтострой» главным является то, что они совершенно неудовлетворительно занимаются организацией социалистического соревнования строителей.

Шахтеры, химики, металлурги, хлеборобы Кузбасса, широко развертывая соревнование, прославляют Кузбасс многочисленными трудовыми успехами, непрестанным ростом своих производственных творческих сил.

Шахтостроители комбината «Кузбассшахтострой» до сих пор не вышли на всесоюзную арену социалистического соревнования. Соревнование внутри предприятий комбината организуется формально. Такой большой коллектив, как трест «Кузбассшахтомонтаж» (управляющий тов. Гусев), вообще ни с кем не соревнуется. В соревновании трестов «Прокопьевскшахтострой» и «Томьусашахтострой» соблюдается только формальная сторона. Коллективы посылают друг к другу делегации для проверки выполнения обязательств, заведен учет итогов соревнования. На этом все дело и кончается. Обмена опытом они не организовали. Итоги соревнования в низовых коллективах не обсуждаются.

В тресте «Прокопьевскшахтострой» в прошлом было учреждено переходящее знамя передовому стройуправлению. Сейчас оно никому не вручается.

Не получило у шахтостроителей Кузбасса широкого размаха дело рационализации и изобретательства. Поступающие в тресты предложения рационализаторов спокойно лежат в папках канцелярских дел...

На совещании производственно-хозяйственного актива много говорилось о неполадках в организации труда, о необеспеченности многих строек проектно-сметной документацией, о формализме руководства и т. д. Но кое-кто забывал о главном—о самом шахтостроителе, о человеке, труженике.

Председатель заводского комитета Красногорского деревообделочного комбината тов. Кленчищев свое выступление на совещании актива посвятил подробному изложению недостатков в снабжении коллектива материалами. О своей основной работе — о работе с людьми — он ничего не сказал. В том же стиле выступил руководитель профсоюзной организации Прокопьевского стройуправления № 1 тов. Южанин.

Огромные возможности для наиболее полного удовлетворения запросов рабочих руководители комбината, трестов, стройуправлений и строек не используют.

Общежития шахтостроителей обставлены недостаточно. Встречаются комнаты, где на 4—5 жильцов — одна табуретка. В общежитии молодых строителей Прокопьевского стройуправления № 2 (начальник тов. Фофанов) часто не бывает воды.

Совершенно неудовлетворительно работает торговая сеть, буфеты, столовые, ларьки. На отдаленных об'ектах рабочие часто бывают лишены возможности получить в обед горячую пищу только потому, что руководители стройки не интересуются работой столовой и ее буфетов. Направляя на пусковые об'екты дополнительную рабочую силу, руководители строек не принимают мер к снабжению рабочих всем элементарно необходимым для них.

Руководители комбината и трестов всю работу с людьми, включая и заботу о них, целиком переложили на отделы кадров и оставили это дело совершенно бесконтрольным.

Без преувеличений можно сказать, что девять десятых всех недостатков, имеющихся у строителей и подвергавшихся критике на совещании актива, происходят потому, что горкомы и райкомы партии не осуществляют в полной мере контроля за практической деятельностью строительных организаций. О том или другом строительном об'екте в горкомах и райкомах партии вспоминают лишь тогда, когда вплотную подойдет срок сдачи этого об'екта в эксплуатацию, а он, оказывается, к сдаче не готов. Тогда начинается составление всяких чрезвычайных мероприятий, тогда на об'екте начинается штурмовщина.

Ни один из горкомов и райкомов партии в шахтерских городах не занялся по-серьезному таким важным вопросом, как организация делового контакта, который должен быть основой взаимоотношений между заказчиками и строителями. Являясь заказчиками, эксплуатационные угольные тресты не осуществляют повседневного строгого контроля за качеством строительных работ, за соблюдением строителями назначенных сроков, не заботятся о своевременном обеспечении строителей технической документацией и нужным оборудованием. Стоит ли доказывать, что настоящее, деловое отношение заказчика серьезно помогло бы дисциплинировать строителей, выполняющих заказ.

В подтверждение того, что заказчики и впредь намерены проводить свою линию «отчужденности» от строителей, приведем такой факт: ни комбинат «Кузбассуголь», ни его тресты своих представителей на совещание актива шахтостроителей не прислали.

Как и на прошлых совещаниях, нынче было много критических замечаний в адрес проектных организаций.

☆ ☆ ☆

Прошедшее в Прокопьевске совещание производственно-хозяйственного актива комбината «Кузбассшахтострой» является переломной вехой — шахтостроители на этом совещании приняли решение выйти на арену всесоюзного социалистического соревнования. Они решили вступить в социалистическое соревнование с шахтостроителями комбината «Карагандашахтострой».

На совещании актива разработаны и единодушно приняты такие основные социалистические обязательства:

— годовой план строительно-монтажных работ по Кузбассу выполнить к 28 декабря;

— к 21 декабря выполнить план ввода жилплощади в количестве 110.400 кв. метров и построить 43 соцкультбытоб'екта; ко Дню шахтера построить 80.000 кв. метров жилплощади и 16 социально-культурных и бытовых об'ектов;

— повысить производительность труда против фактически достигнутой в 1952 году на 12,6 процента;

— снизить себестоимость строительства в 1953 году на 3 процента против сметной стоимости.

На совещании актива избраны делегаты, которым поручено подписать договор о социалистическом соревновании с шахтостроителями комбината «Карагандашахтострой».

Работа прошедшего совещания актива показала, что шахтостроители имеют все необходимое для того, чтобы на каждой большой и малой стройке Кузбасса слова своего производственного призыва «Строить быстро, дешево, прочно и хорошо» подкрепить конкретными делами.

Шахтостроители Кузбасса вместе со всем советским народом претворяют в жизнь меры, которые наметил осуществить в пятой пятилетке XIX с'езд Коммунистической партии для максимального удовлетворения материальных и культурных потребностей трудящихся. Шахтостроителям Кузбасса необходимо глубоко осознать то огромное значение, какое имеет их труд для дальнейшего расцвета производительных сил Кузбасса, для дальнейшего роста культурного и материального благосостояния шахтеров.

У шахтостроителей Кузбасса есть все возможности стать передовыми в стране.

В соревновании за достойную встречу Дня шахтера среди электровозников подземного транспорта шахты имени И. В. Сталина Прокопьевского рудника впереди идут комсомольцы. Они, как правило, выполняют свои нормы на 130—140 процентов.

НА СНИМКЕ: (слева направо): молодой горняк В. ГОНЧАРОВ, начальник подземного транспорта М. ШАРАФУДИНОВ и машинист М. ЧИСТЯКОВ проверяют электровоз перед началом смены.

Фото В. Александрова.

ПО СТРАНИЦАМ ГАЗЕТ

ТВОРЧЕСТВО ШАХТЕРОВ-РАЦИОНАЛИЗАТОРОВ

Сейчас на предприятиях угольной промышленности проводится общественный смотр мобилизации внутренних резервов и сбор рационализаторских предложений. Цель проводимого смотра — не только вскрыть новые возможности повышения добычи угля и улучшения цикличной организации труда, но и внедрить в производство все творческие предложения горняков.

Общественный смотр вызвал среди шахтеров Беловского рудника творческую инициативу. Увеличился приток предложений в адрес технических советов шахт и смотровых комиссий.

Беловская городская газета **«Знамя ударника»** в статье «Творчество шахтеров-рационализаторов» сообщает:

«За минувшие дни смотра уже поступило и рассмотрено 154 рационализаторских предложения. Большинство из них представляет интерес и после внедрения в производство принесет немалую пользу и экономию».

Рационализаторы вносят много предложений, направленных на облегчение труда горняков, на механизацию и автоматизацию процессов производства.

Вот отдельные интересные предложения.

Электрослесарь участка погрузки шахты «Чертинская-1» Г. С. Прокудин предложил сделать приспособление для разравнивания угля в груженых вагонах. В пункте погрузки с фасадной стороны устанавливается подвижная рама, к которой прикреплены три шаблона. При погрузке, когда вагоны подтягиваются лебедкой под бункера, шаблоны разравнивают уголь.

Начальник механического цеха шахты «Чертинская-1» Н. М. Шалков внес предложение: вал гусеничного хода углепогрузочной машины «С-153» изготовлять без уступов. Это создаст большую устойчивость вала при перегрузке машины и продлит ее срок эксплуатации. Об этом предложении решено поставить в известность завод, выпускающий углепогрузочные машины.

Рационализаторы тт. Бронский и Воронцов с шахты «Чертинская 2-3» работают над автоматизацией процесса загрузки дозатора, что позволит высвободить несколько рабочих-дозаторщиков.

ПЕРВОСОРТНЫЙ КИРПИЧ — СТРОЙКАМ

Стройки Кузбасса часто испытывают острую нужду в строительных материалах. Дать стройкам больше кирпича высокого качества — такова задача коллективов кирпичных заводов.

Афонинский кирпичный завод накопил немалый опыт по выработке высокосортного кирпича. Об этом опыте рассказывает директор Афонинского кирпичного завода И. Чистоедов в киселевской газете **«В бой за уголь»**.

Семимесячный план коллектив завода выполнил еще 21 июля. Завод ежемесячно перевыполняет программу. Кирпич выпускается преимущественно первого сорта.

Как же коллектив завода добился хорошего качества кирпича?

«Прежде всего, — говорится в статье тов. Чистоедова, — **была налажена хорошая дозировка шихты. Дело в том, что жирная глина плохо ведет себя в сушке, трескается, коробится. Для избежания этого мы вводим в нее 25—28 процентов отощителя — древесных опилок».**

В связи с тем, что глина засорена известковыми примесями, ее измельчают при помощи бегунов мокрого помола. Глина после этого получается в виде однородной массы.

Для нагревания глины, поступающей из бегунов в глиномялку, применяется паропрогрев. Это сокращает сроки сушки и улучшает качество кирпича.

Правильный режим сушки и обжиг кирпича, выгрузка его из печей и погрузка на автомашины — все это, вместе взятое, намного улучшает качество выпускаемого кирпича.

«ПО НАШЕМУ ГОРОДУ»

Постоянно освещать многогранную жизнь трудящихся города, района, широко показывать культурный рост советских людей — такова одна из задач городских и районных газет.

Во многих газетах Кузбасса введен отдел: «По нашему городу» или «В нашем городе». Такой отдел имеется и в газете **«За уголь»** (г. Осинники).

О чем рассказывают материалы, помещенные в этом разделе? Возьмем газету за 31 июля.

Читатель узнает, что в городской детской библиотеке к 50-летию Коммунистической партии Советского Союза оформлена книжная выставка. Здесь собраны книги и брошюры, рассказывающие о полувековом пути, пройденном партией. Библиотекарь тов. Новикова провела среди молодых читателей беседу о 50-летии Коммунистической партии.

В другой заметке сообщается о подготовке школ к новому учебному году. В средней школе № 3 закончен ремонт здания. В чистые, уютные классы войдут учащиеся 1 сентября.

Позаботились о своей подшефной школе рабочей молодежи руководители шахты «Капитальная-1». Здание школы капитально отремонтировано.

В Осинниках гостит Прокопьевский драматический театр имени Ленинского комсомола. За две недели пребывания в Осинниках артисты выступали в клубе имени Сталина, в клубах шахт «Капитальная-2», № 9, в поселках Калтан, Тайжина и др.

Трудящиеся просмотрели пьесы: «Зыковы» М. Горького, «Без вины виноватые» и «Последняя жертва» А. Островского, «Платон Кречет» и «Макар Дубрава» А. Корнейчука и др.

В других заметках сообщается, что многие работники шахты № 4 в этом году побывали в лучших здравницах страны. Например, горный мастер, почетный шахтер тов. Мирошниченко, навалоотбойщик тов. Шарабарин и посадчик тов. Анохин отдыхали в Сочи.

В последней заметке этого раздела говорится о футбольном состязании между командами шахты «Капитальная-1» и Калтанского стройуправления. Победили горняки со счетом 4:1.

Короткие сигналы

Неудовлетворительно ведется культурно-просветительная работа в совхозе № 58, Топкинского района. Например, на ферме № 3 до сего времени не организована библиотека. Лекции и концерты, киносеансы проводить негде. Правда, для этих целей было отведено помещение, но потолок и крыша в нем протекают, в окнах нет стекол, пол нуждается в перестилке.

М. Горошников.

☆ ☆ ☆

В доме № 12 в поселке шахты «Пионер» г. Кемерово недавно закончился капитальный ремонт. Выполнен он был, однако, некачественно. Через несколько дней начала отваливаться штукатурка, рассыхаться полы и т. п.

Кроме того, во время ремонта повредили радиопроводку. До сих пор ее не восстанавливают.

Жильцы неоднократно обращались в ЖКО, к руководителям шахты. Но они присылают различные комиссии для обследования. Комиссии записывают все недоделки и этим ограничиваются. Исправить же недоделки так никто и не соберется.

А. Киселев, А. Котова и др.

☆ ☆ ☆

На шахте № 3-3-бис в Прокопьевске запущена работа первичной организации Добровольного общества содействия армии, авиации и флоту. Оборонные кружки не созданы. За последнее время в члены организации не принят ни один человек. Плохо работают организации ДОСААФ и на шахтах «Черная гора», имени Молотова, в стройуправлении № 1. Об'ясняется такое положение тем, что профсоюзные и комсомольские организации указанных предприятий стоят в стороне от этого важного дела.

Е. Фоминых.

☆ ☆ ☆

На шахте «Ягуновская» Кемеровского рудника мало уделяют внимания спорту. Здесь нет даже стадиона, хотя шахта и выделила на это средства. Футбольной команде нашей шахты негде тренироваться.

М. Садыков.

НА ЛИТЕРАТУРНЫЕ ТЕМЫ

Поэзия жизни

(О стихах В. Борисова)

Совсем недавно в редакцию областной газеты приходил робкий юноша и, смущаясь, показывал тетрадные листы, исписанные стихами. Он внимательно выслушивал замечания и по два, три, пять раз переделывал написанное.

Первое стихотворение Виталия Борисова, появившееся в «Кузбассе», порадовало читателя молодостью чувств, подкупающей любовью к завтрашней Волге, озаренной светом строящихся гидроэлектростанций.

Вслед за этим стихотворением стали изредка появляться в печати другие стихи начинающего поэта.

Прошло чуть больше года с той поры, как В. Борисов закончил Кемеровский коксохимический техникум и стал начальником смены в коксовом цехе Кузнецкого металлургического комбината. Значительно расширился кругозор начинающего поэта, окреп его голос. Теперь у него набралась толстая тетрадь стихов. С ними-то он и приехал из Сталинска в Кемерово.

Участники собрания кемеровской литературной группы были обрадованы свежим, образным, задушевным словом В. Борисова. Для примера достаточно привести хотя бы одно стихотворение, в котором почти по-щипачевски мало слов, но много чувств и мыслей.

«Ясный луч, как лист бумажный тонок,
В комнате разрезал полутьму,
И смеется радостно ребенок,
Тянется ручонками к нему.
Словно знает сердце, что за шторой
Солнце озаряет с вышины
Светлые огромные просторы
Гражданина солнечной страны».

Поэзией дышит также стихотворение «Яблоня», опубликованное в газете «Кузбасс». Яркими красками, с любовью нарисована яблоня, встретившая восход цветеньем и похожая на девушку «в накидке розоватой». Она шелестит посеребренной листвой, цветы ее наполнены росой, ее вершина говорлива. Вся она — олицетворение весны.

Но не только внешний вид яблони привлекает взгляд. Он лишь служит основой для вывода, в котором заключена глубокая мысль. Яблоня солнечна, красива, радостна потому, что «нашей жизни славная весна на яблоню цветущую похожа».

Поэзия в стихах В. Борисова конкретна, как сама жизнь. В них нет общих рассуждений, выраженных штампованными фразами. Факты, детали, зорко подмеченные автором в обыкновенной повседневной жизни, звучат куда убедительней рассудочных высокопарных выражений.

Вот, например, стихотворение «На сплаве». Несколькими строками очерчен образ сплавщика леса, который с высокого берега наблюдает, как река подхватывает и уносит бревно за бревном. Ничего особенного, кажется, нет в этом заурядном событии. Но вот автор начинает говорить о том, как обыкновенные бревна превращаются перед глазами сплавщика в законченную картину, и читатель сразу проникается уважением к стихотворению. Вместе со сплавщиком и мы видим, как бревно становится

«То новым домом, пахнущим тайгой,
То планером, парящим над равниной,
То гулкими мостами по пути,
Но чаще тонко выточенной скрипкой,
Которую прижал к своей груди
Его сынишка с радостной улыбкой».

В стихотворении ни слова не сказано о счастливой, обеспеченной жизни, о радости, которая напостоянно поселилась в доме простого советского труженика, о том, что он смотрит на окружающий мир, как хозяин. Ничего подобного не говорится. Но это чувствуется. В этом нас убеждает картина, нарисованная поэтом.

Без громких фраз написано стихотворение «Отец и сын». В нем тоже нет слов о новых небывалых явлениях в советской действительности, хотя именно этой теме оно посвящено. В стихотворении всего навсего рассказано, как отец с сыном сидят над конспектом и, словно между прочим, отец роняет:

«Не пугаюсь своих я седин —
Все равно я к защите диплома
Подойду молодым, как мой сын».

И дальше:

«Через год я и сын — инженеры —
На завод наш любимый придем».

Нужны ли еще в дополнение к сказанному слова о молодости, которую вернула нашим отцам Советская Отчизна?

На таких же типичных для нас, нигде прежде невиданных фактах, построено стихотворение «Вечер в селе». Молодежь и старики переполнили просторный зал сельского клуба. На ярко освещенной сцене идет опера.

«Груня, синеглазая доярка,
Про любовь к Онегину поет».

Где, когда, в какой деревне раньше можно было наблюдать такую высокую культуру? Читатель сердцем разделяет с поэтом его вывод:

«Слышишь голос?..
Что сказать тут можно?
Что культурно хлебороб живет.
Это над деревнею колхозной
Коммунизма светится восход».

В сборнике стихов молодого поэта много внимания уделено теме любви, чистой, большой, всепобеждающей.

Вот бесхитростный рассказ о девушке-колхознице, которая за высокий урожай пшеницы удостоена ордена. Девушка влюбилась в приезжего тракториста. Но встречи их продолжались недолго: «Строить гидростанцию на Волге улетел веселый паренек».

Разлука породила грусть и тревогу не только в сердце девушки:

«И шумит осинник за рекою,
И теперь тревожится село —
Говорят, что будто стороною
Счастье нашей девушки прошло».

Но и то, куда уехал парень-тракторист, и то, какой заботой, человеколюбием, дружбой дышат слова «тревожится село» о судьбе девушки, — все это убеждает, что счастье не пройдет стороной.

Сколько искрящейся радости, задушевного юмора в стихотворении «На свадьбе». Речь идет о том, как

«В новом доме, в солнечной квартире,
Нами же законченной вчера,
Мы справляли свадьбу бригадира
И подруги нашей, маляра».

Даже всем знакомые, обязательные на свадьбе вещи, выглядят по-новому в описании автора, потому что он черпает поэтические образы из сегодняшней жизни: «и вино цимлянское шумело, как степное море на Дону».

Но главная мысль в другом. Ее высказывает пожилой каменщик, обращаясь к своим молодым друзьям: «В семейной жизни... главное — проверенный фундамент, главное — взаимная любовь».

Поэтический талант В. Борисова еще не окреп. В его стихотворениях попадается немало слабых строк, неудачных словосочетаний, вроде «Недальних дней манящие хребты», «Шаг наш каждый обоснован, вечен». Некоторые из прочитанных им стихотворений требуют серьезной доработки. Но при всем этом по-настоящему радуют любовь к человеку, к труду, к Родине, которой исполнены яркие стихи молодого автора. Это делает их близкими сердцу читателя.

А. КОСАРЬ.

Литературная группа в Киселевске

В конце ноября прошлого года при редакции киселевской городской газеты «В бой за уголь» состоялось первое организационное занятие литературной группы. С тех пор регулярно, два раза в месяц, молодые поэты и прозаики Киселевска собираются в редакцию, читают свои произведения, высказывают мнения о произведениях товарищей.

За восемь месяцев работы литературная группа окрепла, приобрела опыт. Ею стали интересоваться широкие слои населения. В связи с этим в редакцию начали чаще поступать стихи, рассказы. Занятия литгруппы стали посещать рабочие, инженеры и служащие предприятий города.

Многие из членов группы работают над крупными произведениями. Литературная группа обсудила роман юрисконсульта треста «Кагановичуголь» И. Романова «Огни нового Кузбасса». Литгруппа дала автору ряд ценных советов, после чего И. Романов доработал свое произведение и сейчас готовит его к сдаче в печать. Тов. Романов трудится также над «Повестью о шахтерском докторе».

Жизнь горняков молодой Советской страны описывает в романе «Шкуркин» начальник коммунального отдела шахты «Тайбинская» тов. Карпенко. Его роман также обсуждался на занятии литературной группы, которая помогла ему избавиться от отдельных недостатков.

На литературных занятиях были заслушаны и обсуждены повесть преподавателя горного техникума тов. Анисимова «На втором горизонте», пьеса о шахтерах инженера треста «Кагановичуголь» тов. Данилушкина «Посланец великой стройки», ряд стихов начинающих поэтов тт. Чусова, Изюмова, Речканова, несколько детских рассказов пенсионера Цветницкого. Один из рассказов тов. Цветницкого — «Наша Варя» был опубликован в городской газете.

На ближайших занятиях литгруппа обсудит двухактную пьесу на школьную тему «Они стали неразлучными друзьями», написанную учащимся школы № 24 Богатыревым, поэму мастера ОТК шахты № 3 тов. Башкова «Вечер».

Помимо детального разбора произведений начинающих авторов на занятиях литгруппы проводятся беседы, читки отдельных статей о литературе.

И. АГАПИТОВ,
секретарь литературной группы.

На творческих собраниях в Кемерово

В последнее время на собраниях кемеровской литературной группы обсуждались рассказы Г. Смолянинова и Н. Нелепина — с завода «Карболит», сборник стихотворений В. Измайлова и другие произведения начинающих поэтов и прозаиков областного центра.

Г. Смолянинов посвятил свой рассказ «Станочница» жизни молодых рабочих родного завода. Интересна тема рассказа. Автор хорошо знает людей и производство, о котором пишет. Но ему еще нехватает умения отобрать для рассказа самое важное, необходимое, нарисовать образы своих героев, показать их богатый внутренний мир. На эти недостатки молодому автору и указывали участники творческого собрания, рекомендуя продолжать работу над рассказом, обогатив его событиями из производственной жизни коллектива.

Хорошую тему взял для своего рассказа Н. Нелепин. Некоторые участники строительства колхозной электростанции, о котором он пишет, встают перед читателями, как живые. Они на деле опрокидывают бытовавшую теорию о том, что такого рода строительство в селе нельзя прозодить зимой. Колхозники-строители преодолевают все трудности зимнего и весеннего периода и добиваются победы. Однако автор, стремясь показать коллектив, уделил мало внимания обрисовке образов отдельных его членов. В результате рассказ получился растянутым.

Многие недостатки в стихах В. Измайлова отмечались при обсуждении его сборника, подготовленного к печати. В сборник, по теме не составляющий единого целого, включен ряд далеко еще недоработанных стихотворений. В них часто встречаются штампованные фразы, шаблонные определения. Стихи страдают непомерными длиннотами.

Только в тех стихотворениях, где автор стремится к простоте, над которыми он работал, учитывая критические замечания товарищей, он добивается заметных результатов.

VI пленум ЦК Трудовой партии Кореи

ПХЕНЬЯН, 11 августа. (ТАСС). Газета «Нодон синмун» сообщает, что с 5 по 9 августа проходил VI пленум ЦК Трудовой партии Кореи.

Пленум рассмотрел следующие вопросы: 1). Борьба за послевоенное восстановление и развитие народного хозяйства и дальнейшие задачи партии в связи с заключением соглашения о перемирии. 2). О раскрытой недавно антипартийной и антигосударственной шайке Ли Сын Епа и других и о самоубийстве Хе Гая (бывший заместитель председателя кабинета министров КНДР. — **Ред.**). 3). Организационные вопросы.

С докладом по первому вопросу выступил председатель ЦК Трудовой партии Кореи товарищ Ким Ир Сен. Он указал основные направления послевоенного восстановления и развития народного хозяйства республики, перспективы индустриализации страны и повышения материального и культурного уровня жизни населения, а также создания политической и экономической основы для мирного объединения страны. Докладчик призвал всех членов партии и весь народ приложить все силы к восстановлению и развитию народного хозяйства республики в целях еще большего упрочения демократического строя. Пленум принял по этому вопросу соответствующее решение.

С докладом по второму вопросу выступила товарищ Пак Ден Ай. Пак Ден Ай подчеркнула необходимость дальнейшего повышения революционной бдительности, большей требовательности и ответственности в работе по организационному и идейному укреплению партии.

Пленум постановил за покровительство шайке Ли Сын Епа исключить Пак Хен Ена из рядов партии и предать суду.

На пленуме был обсужден также ряд организационных вопросов.

Пленум прошел под знаком тесного сплочения членов Трудовой партии Кореи вокруг Центрального комитета.

Восстановительные работы в КНДР

ПХЕНЬЯН, 11 августа. (ТАСС). В Корейской Народно-Демократической Республике развернулись восстановительные работы, которые проходят под лозунгом— «Все силы на восстановление и дальнейшее развитие народного хозяйства». Ведется восстановление металлургических предприятий. Заново отстраиваются цехи завода в Хванху, подвергавшегося ожесточенным бомбардировкам американских самолетов. Восстанавливаются доменная печь, конвейер и другие агрегаты завода имени Ким Чака в Чэсончжоне. Рабочие завода цветных металлов в Нампхо восстанавливают заводские здания и печи.

Электрики и строительные рабочие восстанавливают и ремонтируют частично разрушенные электростанции, трансформаторы, высоковольтные линии передач.

По плану министерства химической промышленности и строительных материалов к концу этого года должно быть завершено восстановление всех кирпичных, цементных и шиферных заводов республики.

Репатриация военнопленных в Корее

ПЕКИН, 11 августа. (ТАСС). Корреспондент агентства Синьхуа сообщает из Кэсона, что 10 августа корейско-китайская сторона передала другой стороне 388 военнопленных. Среди военнопленных — 188 человек корейской национальности. В число переданных военнопленных входит 200 человек некорейской национальности — 125 американцев, 50 англичан и 25 турок.

Другая сторона репатриировала 2.065 военнопленных из рядов корейской Народной армии и 691 военнопленного из числа китайских народных добровольцев.

Приезд в Нью-Йорк А. Я. Вышинского, А. М. Барановского и К. В. Киселева

НЬЮ-ЙОРК, 11 августа. (ТАСС). 11 августа в Нью-Йорк для участия в третьей части 7-й сессии Генеральной Ассамблеи, созываемой в связи с заключением перемирия в Корее, прибыл первый заместитель министра иностранных дел СССР, постоянный представитель СССР в ООН А. Я. Вышинский.

Одновременно в Нью-Йорк прибыли глава делегации УССР на Ассамблее министр иностранных дел УССР А. М. Барановский и глава делегации БССР министр иностранных дел БССР К. В. Киселев.

Прибытие представителей советского киноискусства в Венецию

РИМ, 11 августа. (ТАСС). 10 августа в Венецию на 14-й Международный кинофестиваль прибыли члены советской делегации, возглавляемой И. Семеновым.

Советские представители были приняты председателем комитета венецианской художественной выставки сенатором Джованни Понти и директором кинофестиваля Петруччи, которые в своих приветственных заявлениях выразили удовлетворение тем, что в этом году Советский Союз решил участвовать в кинофестивале, а также уверенность, что это обстоятельство вызовет живейший отклик как в Италии, так и за ее пределами и будет содействовать развитию киноискусства.

В ответной речи И. Семенов заявил, что показ советских фильмов на 14-м Международном кинофестивале явится новым шагом к укреплению дружбы между советской и итальянской кинематографией и будет способствовать улучшению деловых и культурных связей между СССР и Италией.

Забастовочное движение во Франции

ПАРИЖ, 11 августа. (ТАСС). Опубликованные вчера в газете «Журналь офисьель» правительственные декреты явились толчком для еще большего расширения забастовочной борьбы французских трудящихся.

Вторую неделю продолжается всеобщая забастовка работников почт, телеграфа и телефона. Эта забастовка является образцом единства действий французских трудящихся. 220 тыс. работников связи продолжают борьбу, несмотря ни на какие попытки сломить их сопротивление с помощью распоряжений о мобилизации и угроз судебным преследованием и немедленным увольнением.

Печать сообщает, что использование правительством войск и полиции для доставки почты вызывает повсеместный протест бастующих. Бюро национальной федерации профсоюзов полицейских служащих, входящей в ВКТ, выступило с протестом против использования полицейских в качестве почтальонов. Газета «Юманите» сообщает, что на Северном вокзале в Париже солдаты, посланные для разгрузки почты, приняли участие в собрании бастующих почтовиков и выразили им свою солидарность.

Вчера на парижской бирже труда состоялся митинг 15 тыс. бастующих почтовиков и служащих телеграфа и телефона — членов четырех профсоюзных центров: ВКТ, Французская конфедерация христианских трудящихся, «Форс-увриер» и автономных профсоюзов. На митинге было принято решение продолжать забастовку и создать национальный забастовочный комитет из представителей всех четырех профцентров.

Сегодня возобновилась забастовка железнодорожников, которая, по сообщениям агентства Франс Пресс, охватила большинство железных дорог Франции.

С раннего утра на парижских вокзалах почти полностью прекратилась работа. Поезда дальнего следования не отправляются. Пригородное движение также приостановлено. Такое же положение наблюдается и в провинции. В полночь забастовали железнодорожники Лиможа, Клермон-Феррана и других городов.

Несмотря на отказ руководства «ФКХТ» поддержать забастовку железнодорожников, во многих местах рядовые члены католических профсоюзов бастуют вместе с членами ВКТ, «Форс-увриер» и автономных профсоюзов.

К своим прежним требованиям бастующие добавили требование созыва Национального собрания, которое должно обсудить положение, создавшееся в стране вследствие всенародного протеста против правительственных декретов.

В адрес председателя Национального собрания Эдуарда Эррио поступают многочисленные требования о немедленном созыве парламентской сессии. Как сообщает газета «Фран-тирер», секретариат социалистической партии присоединился к этому требованию.

ПАРИЖ, 11 августа. (ТАСС). Некоторые вечерние газеты пишут, что между бастующими французскими трудящимися и правительством Ланьеля началась «подлинная проба сил».

Газеты сообщают о состоявшемся сегодня утром заседании правительства, на котором присутствовали глава правительства Ланьель, министр юстиции Рибейр, министр внутренних дел Мартино-Деплэ, статс-секретарь по делам армии де Шевинье и другие.

На заседании обсуждались меры в отношении бастующих трудящихся, особенно— почтовых служащих и железнодорожников. Было принято решение «усилить координацию действий государственных ведомств», для чего создан комитет под председательством статс-секретаря при председателе совета министров Жюли.

По данным печати, репрессии против бастующих усиливаются. Сегодня утром правительство подтвердило ранее отданное распоряжение о принудительном привлечении к работе бастующих почтовых служащих и железнодорожников. Всем префектам департаментов разосланы специальные циркуляры о проведении «мобилизации» бастующих. Со вчерашнего дня полицейские приходят на дом к бастующим и приводят их силой на работу.

Как сообщает агентство Франс Пресс, сегодня утром были арестованы 5 бастующих служащих почт, телеграфа и телефона, отказавшихся приступить к работе. Они немедленно были отданы под суд.

Несмотря на эти меры, забастовка быстро распространяется на всю страну.

Возобновленная сегодня всеобщая забастовка железнодорожников об'явлена на неограниченное время. Газеты пишут, что сегодня по всей стране прекратилось всякое железнодорожное движение. Продолжается забастовка на многих угольных шахтах Франции. Бастуют служащие многих коммунальных предприятий, медицинский персонал, моряки торгового флота в Марселе.

Газета «Пари пресс-энтрансижан» с тревогой сообщает о «накаленной атмосфере» в профсоюзах и о возможности всеобщей забастовки по всей стране.

ПАРИЖ, 11 августа. (ТАСС). Согласно сообщению французского радио, федерация горняков, входящая в ВКТ, об'явила всеобщую забастовку по всей стране.

СПОРТ

НА ПЕРВЕНСТВО СТРАНЫ ПО ФУТБОЛУ

(Игры команд класса «Б»)

Состязания команд класса «Б», участвующих в розыгрыше первенства страны по футболу, приближаются к концу. Сейчас положение команд в турнирных таблицах следующее:

В первой подгруппе впереди идет команда общества «Динамо» (Ереван). У нее 20 очков после 13 встреч. Второе место занимает тбилисская команда общества «Спартак», набравшая 19 очков в 12 состязаниях.

Во второй подгруппе первое место занимает команда общества «Красное Знамя» (Иваново), у которой 21 очко. Динамовцы Минска имеют 20 очков.

Турнирную таблицу в третьей подгруппе возглавляет команда общества «Шахтер» (Сталино). Донецкие футболисты имеют 20 очков. На втором месте команда общества «Торпедо» (Горький) — 18 очков.

Среди игр минувшей недели следует отметить встречу футболистов команды «Зенит» (Москва) с динамовцами Минска. Состязание закончилось победой москвичей со счетом 2:0. Это первое поражение минской команды «Динамо» в нынешнем сезоне. Победу со счетом 4:0 одержали футболисты команды города Молотова над сильной командой общества «Металлург» (Запорожье). Вничью, со счетом 0:0, окончились встречи рижской команды «Даугава» с командой общества «Буревестник» (Кишинев) и спартаковцев гор. Калинина с командой общества «Калев» (Таллин).

Команда общества «Шахтер» (Сталино), встретившаяся в Челябинске с местной командой общества «Дзержинец», выиграла состязание со счетом 3:0. Эта победа укрепляет шансы донецких футболистов в борьбе за первое место в третьей подгруппе.

В минувшее воскресенье футболисты общества «Красное Знамя» (Иваново) со счетом 2:0 выиграли у команды общества «Химик» (Москва). Состязание команд «Металлург» (Одесса) — «Красная Звезда» (Петрозаводск) закончилось вничью, со счетом 2:2.

(ТАСС).

Шахматный чемпионат в Сталинске

Закончился шахматный чемпионат города Сталинска. В турнире участвовало 15 шахматистов первого и второго разрядов. Первое место и звание чемпиона города завоевал перворазрядник В. Ершов — студент третьего курса Сибирского металлургического института имени С. Орджоникидзе.

Тов. Ершов показал хорошую и целеустремленную игру, набрав 12 очков из 14 возможных

Второе и третье места поделили перворазрядники контролер доменного участка Кузнецкого металлургического комбината Г. Назаров и директор средней школы № 9 В. Демидов. Они набрали по 11 очков.

Успешно закончил турнир представитель спортивного общества «Наука» второразрядник Д. Полянский, занявший четвертое место. Тов. Полянский выполнил норму для получения первого разряда.

Одновременно с чемпионатом города проводился турнир шахматистов третьего разряда, в котором участвовало 14 человек. Победителем турнира вышел тов. Черновицкий (спортобщество «Металлург»). Последующие места заняли тов. Моисеев («Строитель»), тов. Брайнин («Шахтер») и тов. Мокрицкий («Строитель»). Все четверо выполнили нормы для получения второго разряда.

М. ГОРЯИНОВ.
гл. судья соревнований.

Первенство РСФСР по городкам

В Орехово-Зуево 11 августа начался розыгрыш лично-командного первенства РСФСР по городкам. В соревнованиях участвуют сильнейшие команды городошников Челябинска, Омска, Чкалова, Свердловска, Пензы, Саратова и других городов Российской Федерации.

(ТАСС).

Редактор Ф. Е. ДЕМИН.

ОБЛДРАМТЕАТР

Гастроли Сталинского театра драмы имени Серго Орджоникидзе.

13 и 14 августа — **Вас вызывает Таймыр.** Начало спектакля в 8 час. вечера.

КИНОТЕАТР «МОСКВА»

СЕГОДНЯ. **Большой зал**—журнал **Новости дня, № 33—34**, новый цветной художественный фильм **Запорожец за Дунаем** (сеансы: 10, 12, 2, 4, 6, 8, 10). **Малый зал** — журнал **Сибирь на экране, № 32, Волшебный магазин, Счастливое детство** (сеансы: 9-50, 11-10, 12-30, 1-50), фильм **Мы из Кронштадта** (сеансы: 3-10, 5, 6-50, 8-40, 10-30). **Третий зал** — журнал **Сибирь на экране, № 31 — Кемерово сегодня**, фильм **Любовный напиток** (сеансы: 4, 5-40, 7-20, 9, 10-40).

С 12 часов ночи — фильм **«Паяцы»**. С 9 часов вечера — танцы.

ЛЕТНИЙ КИНОТЕАТР — фильм **Дикая Бара** (сеансы: 7, 9 и 11).

Переливание крови — могучее средство помощи тяжелым и травматическим больным.

Вступайте в доноры!

Кемеровская станция переливания крови принимает доноров мужчин и женщин в возрасте от 18 до 55 лет.

Здоровье доноров находится под строгим контролем врачей-специалистов.

Донорам, дающим для переливания больным кровь, выдается денежное вознаграждение и в день дачи крови — разовое бесплатное питание.

Желающие вступить в доноры, обращайтесь на станцию переливания крови по адресу: г. Кемерово, ул. Весенняя, № 8 (в помещении поликлиники № 3) с 8 часов утра до 8 часов вечера.

Противопожарные советы родителям

От детских шалостей с огнем происходят пожары, которые иногда сопровождаются даже гибелью детей и приносят большие убытки населению и нашему государству.

Чтобы предупредить детскую шалость с огнем, всем родителям и воспитателям необходимо помнить, что нельзя оставлять ребенка без надзора, если в комнате топится печь, горит керосиновая лампа или керосинка, включена электроплитка.

Нельзя закрывать на замок в квартирах или в комнатах одних детей, так как ребенок в случае возникшего пожара не сможет защитить себя от огня и позвать на помощь взрослых. Обычно дети в таких случаях пытаются спрятаться от огня в укромные уголки и задыхаются там от дыма.

Не следует детям поручать такие работы, как разжигание самоваров, утюгов, печей, зажигать примусы, керосинки и керосиновые лампы. Ребенок, увлеченный интересной для него работой, не сумеет во-время предупредить опасность и может сам тяжело пострадать от ожогов.

Уходя из дому, нельзя оставлять спички, зажигалки, табак или папиросы в местах, доступных для детей. Обычно в играх и забавах дети любят подражать взрослым, им интересно прикурить от зажигалки, чиркнуть спичкой или подымить папиросой. Скрывая от родителей запрещенные им забавы, они прячут окурки в солому, сено или другие легкогорючие материалы, отчего неизбежно происходят пожары.

Нужно категорически запрещать детям всякие игры с огнем. Играя с огнем, ребенок может нечаянно зажечь на себе платье, поджечь окружающие его домашние вещи, а это приведет к пожару.

Нельзя разрешать детям стрелять из самодельных пугачей, так как при выстреле из такого пугача могут загореться солома, сено или стружка.

Необходимо запрещать детям разводить костры вблизи построек, так как от этого происходят пожары.

Родители! Не разрешайте детям устраивать игры в дровяниках, на чердаках и сеновалах. Дети, предоставленные самим себе, в этих местах часто устраивают игры с огнем, разжигают мусор, стружку, что неизбежно приводит к пожару. Во избежание этого дровяники, входы на чердаки, сеновалы нужно держать закрытыми на замок.

Родители и воспитатели! Предупреждайте детскую шалость с огнем, запомните сами и расскажите другим, что несоблюдение правил пожарной безопасности неизбежно приводит к пожару.

Помните, дело охраны социалистической собственности и личного имущества граждан от пожаров есть священный долг всех трудящихся нашей Родины.

Управление пожарной охраны УМВД Кемеровской области.

Правление Кемеровского облпотребсоюза ставит в известность государственные и кооперативные организации и предприятия об упразднении с 1 августа 1953 года Подусского и Троицкого райпотребсоюзов.

Имеющиеся претензии по расчетам будут приниматься ликвидационной комиссией в указанных райпотребсоюзах до 25 августа 1953 года.

Правление облпотребсоюза.

Гр. **Вараксина** Валентина Ивановна, проживающая в г. Кемерово, возбуждает дело о расторжении брака с гр. **Вараксиным** Анатолием Павловичем.

Дело подлежит рассмотрению в областном суде.

Гр. **Эккерман** Эмма Ивановна, проживающая в г. Кемерово, возбуждает дело о расторжении брака с гр. **Эккерман** Иваном Ивановичем, проживающим в Тульской области.

Дело подлежит рассмотрению в нарсуде 2-го участка Заводского района, г. Кемерово.

Гр. **Матвейчук** Юлия Ивановна, проживающая в г. Кемерово, возбуждает дело о расторжении брака с гр. **Авдеюк** Андреем Еремеевичем, проживающим в г. Кемерово. Дело подлежит рассмотрению в нарсуде 1-го участка Центрального района г. Кемерово.

Коллектив сотрудников облздравотдела, областных санитарно-противоэпидемических учреждений извещает о смерти главного врача областной противобруцеллезной станции

МАКСЮКОВА
Александра Васильевича

и выражает соболезнование семье покойного.

АДРЕС РЕДАКЦИИ И ИЗДАТЕЛЬСТВА: г. Кемерово, ул. Сталина, № 66 **ТЕЛЕФОНЫ:** редактора 2-24, заместителя редактора 8-05, секретаря 2-53, секретариата 4-85, отделов редакции: партийной жизни 8-63, пропаганды 4-57, отдела писем 11-52, отдела культурно-бытового 6-83, промышленности и транспорта 2-37, угольного 1-21, информации 8-63, сельскохозяйственного 6-83, об'явлений 14-21, бухгалтерии 15-36, технического секретаря 15-67, директора типографии 3-96.

2

ОП02045. Типография издательства газеты «Кузбасс». Тираж 110.000. Заказ № 11094.