Пролетарии всех стран, соединяйтесь!

Кузбасс

ОРГАН КЕМЕРОВСКОГО ОБКОМА И ГОРКОМА КОММУНИСТИЧЕСКОЙ ПАРТИИ СОВЕТСКОГО СОЮЗА, ОБЛАСТНОГО И ГОРОДСКОГО СОВЕТОВ ДЕПУТАТОВ ТРУДЯЩИХСЯ.

№ 183 (7861). | Среда, 5 августа 1953 года. | Год издания XXXII. Цена 20 коп.

СЕГОДНЯ В НОМЕРЕ:

ДЕНЬ РОДНОГО КУЗБАССА (1 стр.).

ПАРТИЙНАЯ ЖИЗНЬ. **Б. Непомнящий** — Укреплять партийную и государственную дисциплину (2 стр.).

НА ТЕМЫ ДНЯ (2 стр.).

РЕЙД ГАЗЕТЫ «КУЗБАСС». В тихой заводи (2 стр.).

П. Сушкевич — Важные очаги культурно-просветительной работы (2 стр.).

СТРОИТЬ БЫСТРО, ДЕШЕВО И ХОРОШО! **А. Курочкин** — Организовать четкое снабжение строек. **В. Евсикова** — Медленно ремонтируются школы (3 стр.).

ПИСЬМА В РЕДАКЦИЮ (3 стр.).

ПЯТИДЕСЯТИЛЕТИЕ КОММУНИСТИЧЕСКОЙ ПАРТИИ СОВЕТСКОГО СОЮЗА (приветствия в адрес ЦК КПСС) (3 стр.).

А. Терпигорев — Охрана труда и здоровья горняков (3 стр.).

В. Реутов — Успехи свободного Китая (4 стр.).

Постановление о восстановлении и реконструкции Пхеньяна (4 стр.).

СПОРТ (4 стр.).

Отчетно-выборные партийные собрания

КОММУНИСТИЧЕСКАЯ партия всегда проявляла и проявляет огромную заботу об укреплении первичных парторганизаций. Первичные партийные организации являются основой Коммунистической партии Советского Союза. Они тысячами живых нитей связывают массы рабочих, крестьян и интеллигенции с руководящими органами партии, сплачивают и мобилизуют трудящихся на осуществление решений партии и правительства.

Устав КПСС возлагает на первичные партийные организации важные и ответственные задачи, требует от них активного участия в экономической и политической жизни страны. Долг первичных парторганизаций — воспитывать всех коммунистов как активных политических бойцов, настойчиво вооружать их революционной теорией, учить правильно применять положения и выводы марксизма-ленинизма при решении практических задач.

Мощным средством укрепления коллективного руководства, последовательного развертывания внутрипартийной демократии, осуществления действенного контроля со стороны партийных масс является критика и самокритика. При помощи критики партия вскрывает и устраняет недостатки и болезненные явления в нашей работе, развивает творческую активность коммунистов и широких беспартийных масс.

Сила и непобедимость Коммунистической партии, учили В. И. Ленин и И. В. Сталин, — в неразрывной связи с народными массами. Обязанность первичных парторганизаций — постоянно вести агитационную и организационную работу, раз'яснять решения Коммунистической партии и Советского правительства, поднимать рабочих, колхозников, нашу интеллигенцию на досрочное выполнение производственных планов, укрепление трудовой дисциплины и развитие социалистического соревнования. Необходимо поддерживать творческую инициативу передовиков производства, бороться с расхлябанностью и бесхозяйственным ведением дела на предприятиях, в совхозах и колхозах, чутко относиться к запросам трудящихся, проявлять повседневную заботу об улучшении материального благосостояния рабочих, колхозников, интеллигенции, всех советских людей.

Поднимать активность партийных масс — это значит вести дело так, чтобы каждый коммунист чувствовал, что к его голосу прислушиваются, с его мнением и опытом считаются, что он вместе с партийной организацией несет ответственность за всю работу, за успешное решение всех хозяйственных и политических задач, за проведение в жизнь решений и указаний партии. Самый верный способ активизировать коммунистов — это ставить на обсуждение интересующие их вопросы, обеспечивая возможность свободной критики недостатков.

Партийные собрания — школа воспитания коммунистов. Регулярное проведение общих собраний в первичных партийных организациях, точное выполнение выработанных великим Лениным принципов партийного руководства и норм партийной жизни является одним из наиболее действенных способов развертывания внутрипартийной демократии. Партийные собрания имеют огромное значение для активизации коммунистов. Именно здесь, на партийном собрании, коммунисты обсуждают и решают важнейшие вопросы внутрипартийной и производственной жизни, вносят свои критические замечания и предложения.

В настоящее время во многих первичных партийных организациях Кузбасса проходят отчетно-выборные собрания. Они ярко свидетельствуют об огромной силе внутрипартийной демократии. Собрания показывают возросшую активность коммунистов. Во многих партийных организациях в прениях по отчетам партийных бюро выступает значительная часть коммунистов, присутствующих на собраниях.

Отчетно-выборные собрания партийных организаций проходят в обстановке широко развернутой критики и самокритики. Они вскрывают многие недостатки и упущения в работе, нацеливают коммунистов на решение новых задач и выдвигают к партийному руководству наиболее подготовленных, достойных коммунистов.

На высоком уровне прошли отчетно-выборные собрания на шахте «Северная» в г. Кемерово, в ряде цеховых первичных парторганизаций Кузнецкого металлургического комбината, во многих парторганизациях Прокопьевска.

При обсуждении отчетного доклада секретаря партбюро на шахте «Северная» выступило в прениях 11 коммунистов. Выступавшие сосредоточивали главное внимание на том, что нужно сделать, на упущениях, которые необходимо устранить, на задачах, которые следует решить. Районный инженер тов. Ткачев, бригадир проходчиков тов. Суворов, редактор многотиражной газеты «Стахановец» тов. Жебелев и другие отмечали, что партийное бюро шахты мало занимается вопросами перспективного развития угледобычи, не сумело добиться повсеместного внедрения графика цикличности, слабо боролось за выполнение производственных норм всеми шахтерами. Коммунисты критиковали недостатки и в партийно-организационной и в партийно-политической работе. Не было, в частности, повседневного руководства цеховыми парторганизациями и партийными группами. В организации партийного просвещения бюро интересовалось главным образом посещаемостью кружков и политшкол, мало вникало в содержание занятий.

На отчетно-выборных собраниях коммунисты требуют неукоснительного проведения в жизнь решений партийных собраний, внимательного, чуткого отношения к своим предложениям и критическим замечаниям, привлечения всех членов и кандидатов партии к активному участию в партийной жизни, строгого соблюдения принципа коллективности руководства.

Отчетно-выборные собрания показывают, что парторганизации предприятий, колхозов, МТС и совхозов после XIX с'езда партии обогатились опытом, укрепили свои связи с массами. Партийные массы проявляют высокую требовательность при оценке итогов работы, смело и принципиально критикуют недостатки и ошибки, с особой силой подчеркивают необходимость улучшить контроль хозяйственной деятельности администрации.

Характерной чертой отчетно-выборных собраний является высокая активность коммунистов в обсуждении важнейших вопросов партийной работы. Коммунисты шахт, заводов, строек, предприятий транспорта намечают конкретные мероприятия, способствующие мобилизации коллективов на досрочное выполнение заданий пятой пятилетки. В центре внимания коммунистов села — борьба за успешное решение главной задачи в области сельского хозяйства — повышения урожайности всех сельскохозяйственных культур, всемерное увеличение поголовья общественного скота при одновременном значительном росте его продуктивности. Коммунисты мобилизуют усилия колхозников на укрепление общественного хозяйства, на образцовое проведение уборки урожая и выполнение плана хлебозаготовок 1953 года.

На отчетно-выборных собраниях широко обсуждаются вопросы марксистско-ленинского образования коммунистов и всех кадров, пропагандистской и агитационной работы партийных организаций в массах. Вся идеологическая работа парторганизаций должна быть направлена на то, чтобы воспитывать советских людей в духе победы великого дела коммунизма, беззаветной преданности партии и социалистической Родине, в духе высокой политической бдительности, непримиримости и твердости в борьбе с внешними и внутренними врагами.

Важнейшая задача партийных органов — учесть все предложения и критические замечания коммунистов, претворить в жизнь решения отчетно-выборных собраний.

Внутрипартийная демократия предполагает, что коммунисты не только обсуждают вопросы и принимают по ним решения, но и активно участвуют в их выполнении. Долг партийных организаций — повседневно заботиться о том, чтобы все коммунисты принимали живейшее участие в практической работе. А это во многом зависит от правильного распределения партийных поручений. Надо расставить партийные силы так, чтобы каждый коммунист мог развернуть свои способности, дать нашему общему делу максимум пользы.

Последовательно осуществляя внутрипартийную демократию, коллективность руководства, развертывая смелую и открытую критику и самокритику недостатков, партийные организации еще выше поднимут уровень партийно-организационной и политической работы, добьются новых успехов в хозяйственном и культурном строительстве.

Чарджоу — Кунград

На сотни километров — через степи и пески Кара-Кумов — пролегла трасса новой железной дороги Чарджоу—Кунград. Стальная колея связала железнодорожную сеть страны с Хорезмом и Кара-Калпакией. Это — результат самоотверженного труда строителей-железнодорожников.

Новая магистраль уже действует на участке от Чарджоу до Ходжейли. Здесь регулярно курсируют пассажирские поезда, идут товарные составы с хлопком, металлом, лесом, цементом.

Строители ведут работы на всем протяжении трассы. Недавно началась укладка пути от Ходжейли к Шуманаю. Головной отряд, насыпающий полотно, миновав этот пункт, уже ушел далеко вперед. Земляные работы ведутся на последних 40 километрах под Кунградом — конечным пунктом новой магистрали.

Скоро поезда пойдут по всей дороге.

(ТАСС).

День родного Кузбасса

Победа азотчиков

Коллектив Кемеровского азотно-тукового завода по итогам работы в первом квартале завоевал знамя Совета Министров СССР. Отличной работой во втором квартале коллектив завода закрепил за собой первенство во всесоюзном соревновании — он сохранил переходящее Красное знамя Совета Министров СССР.

Все цехи завода систематически, из месяца в месяц, перевыполняют свои задания. Особенно отличаются коллективы цехов, которыми руководят тт. Федоров, Мищенко, Квитков, Гольдов.

Коллектив завода значительно улучшил все качественные показатели работы. Так, себестоимость продукции по сравнению с планом снижена на 2,5 процента. В результате снижения себестоимости план по накоплениям перевыполнен почти на 2,5 миллиона рублей. Значительно выросла производительность труда, по сравнению с первым полугодием прошлого года она поднялась на 5,2 процента.

Уголь сверх плана

ПРОКОПЬЕВСК. (**Корр. «Кузбасса»**). Откликнувшись на обращение горняков шахты имени С. М. Кирова, коллектив шахты «Маненха» единодушно решил добыть в июле 2500 тонн сверхпланового угля.

По примеру шахтеров «Северной» на шахте был проведен общественный смотр организации труда и производства. В ходе смотра основное внимание было уделено повышению культуры труда горняков, своевременному обеспечению забоев необходимыми материалами, механизации трудоемких процессов.

Добившись четкого взаимодействия эксплоатационных участков с подсобными цехами, коллектив обеспечил ритмичную работу шахты. Плановое задание угледобычи выполняется всеми участками. В июле шахтеры «Маненихи» добыли 3100 тонн угля сверх плана.

Коллектив участка № 1 (начальник участка тов. Фешин) перевыполнил свое обязательство в два с половиной раза. Шахтеры этого участка добыли сверх плана 1849 тонн — почти в два раза больше своего обязательства.

Машинисты-тяжеловесники

Следуя патриотическому почину лучшего машиниста Тайгинского паровозного депо Евгения Бондыча, среди водителей с каждым днем ширится соревнование за досрочное выполнение директив XIX с'езда партии по пятому пятилетнему плану.

Отправляясь в рейс, машинисты заключают договоры с поездными диспетчерами на одну поездку и ведут тяжеловесные поезда на высоких технических скоростях.

Всем известны имена машинистов-тяжеловесников тт. Рудова, Сапрыкина, Овчинникова, Харькова, Колесова и многих других, водящих поезда, превышающие весовую норму на 400—500 и более тонн.

«Зеленую улицу» предоставляют им лучшие поездные диспетчеры отделения дороги тт. Новиков, Бикбаев, Марковцев. На счету передовых диспетчеров сотни поездов, пропущенных по участкам «красными стрелами».

Ф. ЮКОВЕЦ.

Делегация работников сельского хозяйства Кузбасса у хлеборобов Томской области

Более трех месяцев прошло с тех пор, как областное совещание передовиков, специалистов сельского хозяйства, председателей колхозов, директоров МТС и совхозов Кемеровской области приняло вызов хлеборобов Томской области на социалистическое соревнование за получение высоких урожаев сельскохозяйственных культур, за рост поголовья общественного скота и повышение его продуктивности, за дальнейшее укрепление и развитие колхозов.

Для проверки хода социалистического соревнования и подведения первых итогов в Томскую область выезжала на днях делегация Кемеровской области. В состав делегации входили: заместитель начальника областного управления сельского хозяйства и заготовок В. Г. Карелин, бригадир женской тракторной бригады Литвиновской МТС Лидия Бурлак, директор Худяшевской МТС А. В. Банников, комбайнер Кемеровской МТС М. Т. Куляева, заместитель директора Пачинской МТС по политической части И. О. Яремчук, председатель колхоза имени Жданова, Анжеро-Судженского района, Я. Н. Ларионов.

Делегация посетила МТС и колхозы Томского, Асиновского, Кожевниковского и других районов Томской области.

В колхозе «Путь к коммунизму», Томского района, делегаты познакомились с работой знатной комбайнерки Е. М. Королевой, соревнующейся с М. Т. Куляевой. Передовые комбайнерки обменялись своим опытом. Тов. Куляева ознакомилась с работой комбайнового агрегата тов. Королевой, приступившей к уборке ржи, и отметила ряд существенных недостатков, в частности, снятие с комбайна «Сталинец» разгрузочного шнека и проведение разгрузки с полка, пользование мешками вместо бестарок, недостаточность транспорта, выделенного для перевозки зерна, что вызывало потери зерна и длительные простои комбайна.

Указанные недостатки, как показала проверка, проведенная делегацией при повторном посещении колхоза, были устранены.

В колхозах зоны Ювалинской МТС, соревнующейся с Худяшевской МТС, Кемеровской области, делегация подробно ознакомилась с состоянием полей, подготовкой к уборке урожая, с хозяйством и техникой МТС и с опытом первых дней хлебоуборки. Здесь, на полях колхоза имени Чкалова, встретились соревнующиеся между собой бригадиры тракторных бригад Лидия Бурлак и М. И. Михайлов.

Делегация ознакомилась с богатой техникой, которой оснащена Ювалинская МТС, проверила в работе на полях льнотеребилку, фрезу, убирающую кочки на лугах, механизированные сушилки в колхозах.

Итоги взаимопроверки были подведены на совещании механизаторов МТС и председателей колхозов. Установлено, что по основным показателям Худяшевская МТС одержала первенство над Ювалинской МТС. Так, выработка на 15-сильный трактор составила по Ювалинской МТС 314, по Худяшевской — 349,8 гектара.

В соревновании с опытным бригадиром тракторной бригады М. И. Михайловым Лидия Бурлак также добилась успехов. В ее бригаде выработка на 20 июля на 15-сильный трактор составила 431, а в бригаде Михайлова — 398 гектаров. Отстала бригада тов. Михайлова также и по ряду других показателей.

Итоги поездки делегации Кемеровской области были подведены на широком совещании при исполкоме Томского областного Совета депутатов трудящихся.

НА СНИМКЕ: встреча соревнующихся механизаторов Лидии БУРЛАК — бригадира женской тракторной бригады Литвиновской МТС, Кемеровской области, и М. И. МИХАЙЛОВА — бригадира тракторной бригады Ювалинской МТС, Томской области.

Фото Ф. Хитриневича.

Убраны первые гектары ржи

Насколько хватает взгляд, раскинулись поля сельхозартели «Правда», Чебулинского района. Легкий ветерок колышет безбрежное море пшеницы. Она занимает площадь в 2278 гектаров. Много здесь и озимой ржи. Колхозники этой артели неплохо подготовились к уборке урожая.

Здесь уже приступили к жатве. На уборку ржи вышел первый комбайн. Чумайской МТС. Через день—два вступят в работу новые уборочные агрегаты.

Обмолот первых гектаров показывает, что в этом году колхозники соберут высокий урожай.

(Корр. «Кузбасса»).

У строителей Сталинска

СТАЛИНСК. (**Корр. «Кузбасса»**). На стройках Сталинска все шире развертывается социалистическое соревнование за улучшение качественных показателей в работе.

Больших успехов в этом достиг коллектив стройуправления № 1 треста «Сталинскпромстрой». Комплексно-хозрасчетная бригада каменщиков тов. Тадышева все работы выполняет только на «хорошо» и «отлично». Бригада добилась снижения стоимости строительства и экономии материалов. Следуя ее примеру, и другие бригады улучшают качественные показатели.

В тресте «Кузнецктяжстрой» примеру стройуправления № 4 последовало управление «Гражданжилстроя». Здесь многие участки значительно увеличили производительность труда, снизили себестоимость.

В управлении № 3 пять бригад строителей за две декады июля сэкономили более 40.000 штук кирпича.

Подарок шахтёрам

В центре шахтерского поселка Ясная Поляна высоко поднялось новое огромное красивое здание. На фронтоне его высечена надпись:

«Дворец культуры шахты имени Сталина».

По богатству внутренней отделки, по своему об'ему этот шахтерский Дворец культуры будет одним из лучших в городе. Зрительный зал его рассчитан на 800 мест. Кроме этого, в нем будут малый лекционный зал, библиотека с читальным залом, просторные, светлые комнаты для кружковых занятий.

Общая стоимость нового Дворца культуры превышает пять с половиной миллионов рублей.

В здании Дворца культуры заканчиваются последние отделочные работы. Открытие его приурочивается к празднованию Дня шахтера.

А. ВЕСЕНЬЕВ.

Трудовые успехи горняков

В цехах и на участках шахты № 9-15 треста «Анжероуголь» ширится социалистическое соревнование в честь Дня шахтера. Хорошо здесь работает коллектив бурового участка, руководимый тов. Семикореновым. В июне, например, буруча сток выполнил план по бурению скважин на 139,8 процента. Сверх задания было пробурено 183 погонных метра скважин.

Высоких показателей в работе добилась бригада тов. Поньковского. Сменные мастера-буровики тт. Горай, Рубнов и Шитов выполняют технические нормы ежесменно на 220—280 процентов. Постахановски трудится на нашем участке бывший воспитанник горнопромышленной школы комсомолец Павел Сильнягин, выполнивший месячное задание на 149 процентов.

Р. ЗАГАЙКЕВИЧ,
ст. рабочий буручастка
шахты № 9-15 треста «Анжероуголь».

МЕДЛЕННО И НЕОРГАНИЗОВАННО

Совещание комбайнеров Мариинской МТС вскрыло много недостатков в ходе ремонта комбайнов. Было принято хорошее решение. Однако ремонт попрежнему идет медленно и некачественно.

По плану комбайновый парк должен быть полностью подготовлен к уборке зерновых культур к 10 июля. Но здесь и к 1 августа не отремонтировано 10 комбайнов. Руководители МТС ссылаются на различные причины, якобы не зависящие от них. На самом же деле ремонт комбайнов затянулся потому, что он не был как следует организован.

В мастерской комбайны ремонтируются отсталым, индивидуально-бригадным способом. Здесь не было попытки внедрить узловой метод подготовки машинного парка. Нередко комбайны к работе готовят молодые, неопытные водители. Так, из всех механизаторов, занятых на ремонте, 11 комбайнеров только что окончили курсы и не имеют опыта. И совершенно не случайно, что при первой проверке готовых комбайнов обнаружено до 25 дефектов.

Ремонтники совершенно справедливо пред'являют претензии к руководителям МТС по поводу организации труда. Не справляются, например, с выполнением заказов токари. Здесь нехватает опытных специалистов. Ощущается острая недостача необходимого инструмента.

В МТС создана комиссия по проверке готовых машин к уборке. Но она бездействует. Из 26 отремонтированных комбайнов подверглось испытанию несколько машин.

Даже сейчас, когда нужно выезжать на уборку урожая, многие комбайнеры, занятые на ремонте, каждую субботу уходят в свои колхозы, а возвращаются, как правило, в понедельник вечером или даже во вторник. Отдельные из них, например, Попова, Каплина из колхоза имени Маленкова и другие, совсем не принимают участия в подготовке машин к уборочной кампании.

Основная причина затягивания ремонтных работ — отсутствие социалистического соревнования среди ремонтников. В МТС есть передовики, на которых можно равняться. Образцы стахановского труда показывают комбайнеры Брюзгин и Корзилов. Однако опыт их не распространяется.

Мариинская МТС соревнуется с Красно-Орловской, но договор до сих пор не проверялся, и комбайнеры не знают, как идет ремонт у соседей. Не соревнуются комбайнеры и между собой. Доски показателей в мастерской нет, итоги работы не подводятся, стенная газета не выпускается.

Рейдовая бригада редакции газеты «Кузбасс»: С. ПОПОВ, Н. ШАЛЕВА, Г. УМНОВ.

☆ ☆ ☆

Хлеборобы Топкинского и Кемеровского районов соревнуются между собой за образцовое проведение всех сельскохозяйственных работ, за дальнейший под'ем общественного хозяйства колхозов. Недавно проведенная взаимопроверка выполнения взятых обязательств показала, что Топкинский район отстает от Кемеровского по всем показателям.

В Топкинском районе попрежнему мало проявляется заботы о создании кормовой базы для общественного животноводства, о подготовке к уборке урожая.

В районе наметился большой разрыв между косовицей трав и стогованием. Это происходит потому, что МТС свою роль в заготовке кормов свели в основном к косовице и почти совсем не зачимаются стогованием сена. Станции не имеют ни одного стогомета, не изготовили их и колхозы.

В большинстве колхозов района до сих пор отсутствует напряжение в работе. Трудовая дисциплина остается попрежнему низкой. В некоторых артелях колхозники выходят на работу в 9—10 часов утра и рано возвращаются домой, а многие не выходят на работу. В первом полугодии количество невыработавших минимума трудодней в районе возросло до 640 человек. Это относится прежде всего к сельхозартелям «Верный путь» и «Канаш».

В колхозах Топкинского района нет действенного социалистического соревнования. Итоги работы не подводятся, опыт передовиков не распространяется. Агитационно-массовая работа среди тружеников полей по-настоящему не развернута.

Не лучше здесь обстоит дело и с подготовкой к уборке урожая. На 31 июля ни одна из трех МТС не выполнила плана ремонта комбайнов.

Руководители колхоза и МТС не учитывают особенностей предстоящей уборки, которые состоят в том, что все хлеба созреют почти одновременно, что уборочная площадь в районе увеличилась почти на три тысячи гектаров. Это потребует большого напряжения в работе, полного использования всех средств. Значит, до начала страды все машины, все уборочные средства надо было подготовить к работе.

Факты прошлых лет показывают, что в некоторых колхозах допускались порча зерна и задержка в сдаче его государству из-за плохого состояния сушильного хозяйства. Не учтен этот горький опыт и нынче. Сушилки, зерноочистительные машины к работе готовятся крайне медленно. Из 58 сушилок, имеющихся в районе, готовы пока 24.

Плохо приводятся в порядок транспортные и вспомогательные средства, медленно строятся зернохранилища.

Как видно, руководители районных организаций, колхозов и МТС, Топкинского района, не преодолели отставания. Заметных перемен в работе колхозов здесь не наступило.

А. МЕЖОННЫЙ.

На темы дня

ЗВЕРОФЕРМЫ В КОЛХОЗАХ

Во многих колхозах области имеются звероферм. Там выращиваются серебристо-черные лисицы, дающие высококачественную, ценную пушнину.

Выгодность разведения лисиц на колхозных фермах очевидна. Колхозы получают за каждую сданную шкурку высокую денежную оплату. Кроме того, сдача каждой шкурки зачисляется в выполнение плана мясопоставок и приравнивается к 40 килограммам мяса. Каждая лисья шкурка засчитывается за три овчины.

Доходность звероферм повышается, если колхоз заботится об улучшении качества шкурок. Колхоз имени Калинина, Беловского района, в прошлом году обеспечил высокое качество продукции звероферм. Все меха, сданные им в заготовительные организации, признаны первосортными. Около десяти процентов шкурок получили наивысшую оценку по цвету (черный цвет повышает ценность шкурки).

Колхоз имени Маленкова, Ленинск-Кузнецкого района, также сдал все шкурки первым сортом. Половина шкурок имела отличный темный цвет.

Но большинство колхозных звероферм области сдает заготовителям шкурки низкого качества. Вся продукция, сданная звефермами Итатского, Крапивинского, Прокопьевского, Тисульского, Троицкого и Чебулинского районов оказалась дефектной. Потери колхозов на низком качестве шкурок в целом по области исчисляются в сотнях тысяч рублей.

Колхоз имени Ленина, Тисульского района, получил низкую оплату за сданные шкурки, потому что половина их оказалась браком, а другая половина не отвечала требованиям окраски, имея преимущественно бурый цвет, с плохой серебристостью.

В чем причины низкого качества продукции звероферм? Прежде всего, в плохом содержании лисиц. На многих фермах звери содержатся в клетках с деревянным, а то и с земляным полом, вместо сетчатого. Естественно, что мех пачкается остатками пищи и нечистотами, а это снижает стоимость шкурок наполовину. Зачастую лисицы на фермах получают однообразные и малопитательные корма в период подготовки их к забою. Мех зверей при таком корме становится ломким, быстро сваливается, вытирается. На многих звефермах не практикуется прочесывание волосяного покрова зверей в осенний период. А это задерживает срок линьки и образование густого ценного покрова.

Общественные звефермы могут обеспечить высокий доход колхозам, дать полноценную пушнину, если фермам будет уделено серьезное внимание. Надо повышать квалификацию кадров, работающих на фермах, постоянно улучшать содержание зверей, кормление и уход за ними.

Областное и районные управления сельского хозяйства и заготовок должны позаботиться о подготовке специалистов для ферм, об организации зоотехнической учебы работников. Заготовительным органам следует снабдить все звефермы инструкциями, наглядными плакатами по технике забоя лисиц и первичной обработке шкурок.

Заботы о звефермах окупятся сторицей.

В. ЕЖОВ,
госинспектор по качеству пушно-мехового сырья.

Пополнение кадров медицинских работников

ПРОКОПЬЕВСК. (Корр. «Кузбасса»). В Прокопьевской фельдшерско-акушерской школе произведен очередной, девятнадцатый по счету, выпуск учащихся.

Нынешний выпуск отличается от предыдущих тем, что выпускники прошли четырехгодичный срок обучения.

Государственные экзамены сдали все 89 выпускников. Из них 21 защитил диплом с отличием.

За 19 лет своего существования Прокопьевская фельдшерско - акушерская школа подготовила для городов и сел Кузбасса 1700 квалифицированных медицинских работников.

ПАРТИЙНАЯ ЖИЗНЬ

Укреплять партийную и государственную дисциплину

Отчетно-выборное партсобрание на Кемеровской ГРЭС

Кемеровская ГРЭС — одно из передовых предприятий областного центра. Станция работает ритмично, слаженно. В минувшем году государственный план и социалистические обязательства были завершены досрочно. План первого полугодия 1953 года по выработке электроэнергии и теплоэнергии перевыполнен. За счет лучшей эксплоатации агрегатов и роста профессионального уровня обслуживающего персонала сэкономлено значительное количество топлива, электроэнергии и денежных средств.

Все эти производственные успехи определены тем, что на станции за последний год, особенно после XIX с'езда КПСС, несколько вырос уровень партийно-организационной и партийно-политической работы, более конкретным и действенным стал партийный контроль за хозяйственной деятельностью администрации.

Коммунисты на партийных собраниях и заседаниях партийного бюро теперь значительно смелее вскрывают недостатки в работе хозяйственных руководителей и партийной организации. Широкому развитию самокритики и особенно критики снизу способствовал установившийся на станции порядок, когда все критические предложения и замечания коммунистов, высказанные на собраниях, затем рассматриваются партийным бюро и, как правило, настойчиво реализуются. Бюро стало чаще докладывать коммунистам о выполнении принятых постановлений.

Большую работу в цехах станции проводят агитаторы-коммунисты тт. Козлов, Львинов, Зыкин и другие. Они систематически знакомят трудящихся с важнейшими событиями в жизни нашей страны и зарубежных государств. Деятельностью агитаторов более планомерно и целеустремленно стали руководить партийное бюро станции и цеховые парторганизации.

Вопросы качественных показателей работы станции, состояния трудовой и производственной дисциплины, участия энергетиков в социалистическом соревновании за выполнение и перевыполнение государственного плана неоднократно обсуждались на партийных собраниях и заседаниях партбюро. Активное участие широкого круга коммунистов в подготовке и обсуждении этих вопросов, в выполнении партийных решений позволило улучшить партийный контроль за хозяйственной деятельностью администрации.

Обо всем этом 3 августа говорилось на отчетно-выборном собрании партийной организации ГРЭС, на котором с докладом выступил секретарь партбюро тов. Колосов. Выступившие в прениях коммунисты, однако, меньше всего говорили о достижениях. Памятуя требования XIX с'езда партии и указания июльского Пленума ЦК КПСС о необходимости решительно вскрывать имеющиеся в работе пробелы и недостатки, они подвергли серьезной критике деятельность партийного бюро и дирекции станции.

— Руководство цеховыми парторганизациями, — сказал тов. Большаков, — партийное бюро осуществляло от случая к случаю. Это подтверждается хотя бы таким фактом, что за весь отчетный период никто из членов бюро не поинтересовался как следует работой партийной организации нашего механического цеха. Больше того, за весь год, тов. Колосов ни разу не просмотрел книгу протоколов собраний цеховой парторганизации.

Участники собрания говорили о том, что успехи коллектива были бы значительно большими, если бы партийное бюро настойчивее добивалось проведения в жизнь принципов внутрипартийной демократии, строгого соблюдения всеми коммунистами партийной и государственной дисциплины. Именно этим можно об'яснить тот факт, что на станции все еще допускаются случаи прогулов и опозданий на работу, а среди прогульщиков имеются коммунисты. Как вскрылось на собрании, серьезное нарушение Устава КПСС допустил и секретарь партбюро тов. Колосов.

Заместитель директора ГРЭС тов. Григорович указал на недостатки, имеющиеся в руководстве деятельностью пропагандистов. Меня как пропагандиста, заявил он, не удовлетворяли семинары, проводившиеся в прошлом году горкомом и Центральным райкомом партии.

Инспектор по эксплоатации тов. Толмачев обратил внимание на то, что партийное бюро не всегда проявляло должную решительность в борьбе с недостатками и ошибками. В частности, бюро не приняло своевременных мер для пресечения неправильных указаний бывшего главного инженера станции тов. Хазовского о завышении удельных норм расхода топлива. Только после вмешательства горкома КПСС эта практика была изжита. Партийное бюро прошло и мимо следующего факта. Начальник котельного цеха тов. Шувалов одним росчерком пера однажды вынес взыскания более чем пятидесяти работникам цеха. По требованию партийного бюро тов. Шувалов отменил свой приказ, но уже через несколько дней почти на всех товарищей, значившихся в этом приказе, под разными предлогами наложил взыскания.

О необходимости улучшить руководство социалистическим соревнованием, приблизить агитационную работу к нуждам производства, о запущенности политической работы среди населения говорил в своем выступлении инструментальщик тов. Мешков.

Коммунисты тт. Купцов, Гончаров и другие отмечали, что партийное бюро и дирекция ГРЭС, а также руководители цехов слабо боролись за укрепление трудовой дисциплины. Против прогульщиков недостаточно применялись меры общественного воздействия.

В выступлениях участников собрания резкой критике была подвергнута деятельность управления капитального строительства ГРЭС, выполнившего план первого полугодия всего на 66,8 процента.

Собрание признало работу партийного бюро за отчетный период удовлетворительной. Избран новый состав бюро.

Собрание парторганизации ГРЭС, проходившее в знаменательные дни 50-летия Коммунистической партии Советского Союза, показало, что кемеровские коммунисты-энергетики тесно сплочены вокруг ЦК КПСС и до конца едины в своем стремлении отдать все свои силы делу служения Родине, делу коммунизма.

Б. НЕПОМНЯЩИЙ.

Семинар агитаторов

Кемеровский горком КПСС провел семинар агитаторов, работающих на предприятиях торговли и общественного питания. Агитаторам был сделан доклад о задачах политического воспитания торговых работников. Затем агитаторы обменялись опытом своей работы.

На семинаре отмечалось, что партийные организации магазинов «Главувермага», «Ростекстильшвейторга» и № 1 горпромторга сумели развернуть в коллективах интересную и содержательную раз'яснительную работу. Указывалось также, что неудовлетворительно занимаются политической агитацией парторганизации горпищекомбината, ресторана «Сибирь», хлебокомбината, треста столовых и ресторанов.

Выступившие на семинаре агитаторы тт. Ефанова, Бельченко, Дрыгина, Цепилев и другие подвергли критике недостатки в руководстве работой агитколлективами и указали на необходимость чаще проводить такие семинары.

А. СНЕГИРЕВА.

В канун 125-летия со дня рождения Л. Н. Толстого в Ясную Поляну со всех концов нашей Родины приезжают экскурсанты. С каждым днем поток посетителей музея-усадьбы Л. Н. Толстого увеличивается.
НА СНИМКЕ: экскурсанты у дома-музея.

Фотохроника ТАСС.

Контрасты

Сталинск оставляет незабываемое впечатление. От'езжающим надолго запоминаются величественная панорама Кузнецкого металлургического комбината, новые, красивой архитектуры дома на широких проспектах.

— «Вокзальная», — об'являет кондуктор. Миновав виадук, спускаешься вниз, на вокзал. И тут неожиданно дорогу преграждают блестящие под лучами фонарей лужи. Одна, вторая, третья... Первую переходишь с трудом, через другую перепрыгиваешь, но глубина последней вынуждает отступить и искать, шлепая по грязи, окольную тропинку.

По пути внимание привлекает освещенная вывеска «Буфет ресторана». Поужинать бы!

Небольшой зал так заставлен столиками, что трудно, не зацепившись за них, пройти. На полу — мусор, окурки, кожура от огурцов, клочья бумаги. Столики со свободными стульями завалены тарелками с остатками пищи, стаканами, вилками, ложками. Подходит официантка.

— Что будете заказывать?

— Неплохо бы убрать со стола...

— А это мы сию минуту!

Она уносит тарелки, возвращается с мокрой тряпкой и смахивает со скатерти на пол крошки, окурки. С тряпкой, карандашом и блокнотом в руках говорит:

— Пожалуйста.

— Прошу книгу жалоб.

— А зачем она вам?

— Прошу книгу...

—Скажите, в чем дело. Мы мигом уладим. К чему это — книгу...

— Прошу...

— Ладно, гражданин, будет вам шутить.

Книгу жалоб получить не удается.

...Буфет оставляешь с удовольствием. На дворе — бодрящая прохлада. И вдруг внимание привлекает шум у входа в вокзал. Это гудит возмущенными голосами очередь, образовавшаяся из-за того, что билетную кассу открыли на полчаса позже, чем следовало.

...Поезд трогается Под мерный перестук колес думаешь: какой контраст между городом и вокзалом! И почему не замечают этого контраста товарищи из Сталинского горисполкома, из санитарной инспекции и руководители Новокузнецкого отделения Томской железной дороги?

Г. СЛАВЯНОВ.

Короткие сигналы

Вот уже два месяца не работает красный уголок в общежитии № 3 треста № 96 на Предзаводском поселке города Кемерово. Комендант общежития тов. Шамрина оправдывает такое положение тем, что воспитатель заболел, а заменить его некем. На ее просьбу в тресте пообещали прислать нового человека. Но время идет, а красный уголок так и остается закрытым. Наверное, в тресте руководствуются пословицей «обещанного три года ждут».

Г. Данилов.

☆ ☆ ☆

Об участке Нижней колонии Кемерово, где проживают рабочие коксохимзавода, очевидно, совершенно забыл горисполком. Раньше здесь находились небольшая амбулатория, почтовое отделение, сберкасса, промтоварный, продуктовый и хлебный магазины.

Рабочие ставили перед горисполкомом вопрос об открытии ларька для продажи молочных продуктов. Но вместо этого по его распоряжению снесли продуктовый и хлебный магазины.

Правильно ли это? Думается, что нет.

Н. Осиповская,
депутат горсовета.

☆ ☆ ☆

Вся культурно-воспитательная работа в клубе Даниловского леспромхоза ограничивается демонстрацией кинофильмов. В фойе нет наглядной агитации — плакатов, стендов, фотовитрин. Лекции и беседы не организуются. Все это, однако, мало беспокоит руководителей Даниловского леспромхоза — заместителя директора по политчасти тов. Малева и председателя местного комитета тов. Багаудинова.

В. Шмелев,
рабочий леспромхоза.

РЕЙД ГАЗЕТЫ «КУЗБАСС»

В ТИХОЙ ЗАВОДИ

В глухом, заросшем травою переулке стоит низенький, деревянный домик. Если бы не огромная вывеска на воротах «Облпромстрахсовет», трудно было бы догадаться, что здесь размещено советское учреждение.

Тихо на улице, удаленной от городского центра, тихо и в домике. Словно в какую-то захудалую контору старого Щегловска лет на 40 назад вернулись вы, перешагнув порог этого дома. Сонная, удручающая тишина царит в канцеляриях, чуждый советским нравам казенно-бюрократический стиль работы сохранился в этом учреждении. Здесь бездушно-пренебрежительно относятся многие служащие и его руководитель тов. Абраменко к запросам и заявлениям советских людей.

Дадим слово фактам.

Есть в облпромстрахсовете пенсионный отдел. Его назначение — оформлять пенсионные дела членов кооперативных промартелей. В ведении отдела 1480 пенсионеров. Обеспечить своевременную высылку им пенсий, разобрать вновь поступившие заявления о назначении пенсий, а таких заявлений поступает сюда по одному, самое большее — по два в день. Об'ем работы небольшой. При честном отношении к делу, при внимательной заботе о каждом пенсионере все могло бы решаться аккуратно и быстро.

Но... идут жалобы десятками по всем адресам: и в прокуратуру, и в облисполком, и в редакции газет, и в Москву. Жалуются пенсионеры на задержку по нескольку месяцев при разборе заявлений о назначении пенсии, жалуются наперебой в высылке пенсий.

И для этих жалоб есть все основания.

154 заявления и жалобы получил пенсионный отдел за пять месяцев, а рассмотрел из них всего 68. Остальные лежат в столах инспектора отдела Брежнева и бухгалтера Кавериной. Покоятся месяцами. Перекладываются с места на место и снова откладываются в долгий ящик. Жалобы здесь регистрируются не все, контроля за их движением и разрешением никто не ведет. Ни Брежнева, ни Каверину, ни председателя промстрахсовета Абраменко не волнует тот факт, что за каждой жалобой стоит живой человек, его семья.

Инвалид Е. Т. Колтышева в сентябре 1952 года перестала получать назначенную ей законно пенсию. На запросы пенсионерки облпромстрахсовет не отвечал. Она обратилась в облпрокуратуру. Запрос областной прокуратуры был получен в пенсионном отделе 2 января и пролежал здесь без ответа... 66 дней!

Еще в декабре прошлого года в облпромстрахсовет обратился с заявлением о назначении пенсии тов. Коллегов. Брежнев продержал это заявление в своем столе до 23 июня. Затем запросил от Коллегова дополнительно документы. 8 июля все документы пришли. Право Коллегова на пенсию бесспорно и документально подтверждено. Но Брежнев снова сложил все документы в стол, и заявление до сих пор не разобрано.

16 марта сюда поступило заявление от Пахомовой из Барзасского района о назначении пенсии по случаю смерти кормильца двух детей. Все необходимые документы к заявлению приложены. Но напрасно ждет мать получения пенсии — ее заявление не было даже зарегистрировано и лежит у Брежнева нерассмотренным и поныне.

Также не разобрано до сих пор поступившее еще в октябре 1952 года заявление Серебряниковой из Беловского района о назначении ей пенсии.

Но и рассмотренные дела здесь забываются быстро. 1 июля на президиуме промстрахкассы было разобрано 13 заявлений о назначении пенсий. Приняты соответствующие решения. Тем не менее ни одному из ожидающих пенсии об этом решении в июле сообщено не было.

Бывает и так. Пенсия назначена. Пенсионер начал ежемесячно получать ее. И вдруг поступление денег прекратилось. Так, Матюшкина из г. Ленинска-Кузнецкого жалуется, что она не получила пенсию за сентябрь, октябрь, ноябрь и декабрь 1952 года. Пять месяцев пролежала эта жалоба без ответа. 25 июня, наконец, Матюшкиной сообщили: пенсия будет выслана вам 26 июля. Но и в назначенный срок обещание выполнено не было.

Пенсионер Гуревич с декабря 1952 года перестал получать пенсию. Его жалобы оставались без ответа. Мы обнаружили их в столе у Кавериной, а Гуревич и до сих пор пенсию не получает.

Мы насчитали поступивших в промстрахсовет и зарегистрированных 66 жалоб на неполучение назначенных пенсий и 71 нерассмотренное заявление о назначении пенсий. Десятки незарегистрированных жалоб, кроме того, валяются по столам, лежат в кучах бумаг на полу. На многие из них не дано никакого ответа.

Можно бы продолжать эти примеры возмутительной волокиты и бюрократизма, издевательского отношения к людям со стороны работников облпромстрахсовета и, больше всего, со стороны Брежнева и Кавериной.

Что это за люди? Брежнев еще в 1951 году за служебные злоупотребления собранием уполномоченных был отведен от должности заместителя председателя облпромстрахкассы и уволен из системы взаимного страхования промысловой кооперации. Вынырнул он в облкоопинсоюзе и там путал дела с пенсиями. В порядке служебного перевода в янзаре 1953 года он вновь появился в облпромстрахсовете.

Бухгалтер по пенсиям Каверина совершенно безнаказанно запустила порученное ей дело. Трудно установить, кому из пенсионеров деньги перечислены, кому нет. Нередко Каверина перечисляет деньги пенсионеру лишь тогда, когда от него придет жалоба. Жалоба сначала вылеживается в бухгалтерском столе, затем разыскивается пенсионное дело, устанавливается, что жалобщик прав и перевести ему деньги Каверина забыла, только тогда выписывается перевод.

В облпромстрахсовете с попустительства его председателя Абраменко установились чуждые, нетерпимые советскому учреждению нравы. Пора положить им конец.

Рейдовая бригада: Д. ШИШКИН, заведующий юридической консультацией облпрофсовета, **М. МИХАЙЛОВ,** инструктор Кемеровского горкома КПСС, **К. ПОНОМАРЕВ,** сотрудник редакции газеты «Кузбасс».

По материалам «Кузбасса»

«Каждому токарю — резцы Колесова»

В статье под таким заголовком, помещенной в газете «Кузбасс» 1 июля, и в передовой статье за 22 июля «Настойчиво внедрять метод Колесова» критиковалось руководство Кузнецкого машиностроительного завода за медленное распространение передового метода.

Этот вопрос был обсужден на заседании парткома завода, который вскрыл основные недостатки в деле внедрения резцов В. Колесова и наметил пути исправления этих недостатков. Сейчас силовое резание внедряется в цехе № 1 и в некоторых других цехах.

Важные очаги культурно-просветительной работы

Лето — самая благоприятная пора для здорового и увлекательного отдыха. Наиболее популярными местами летнего отдыха являются сады и парки — важные очаги коммунистического воспитания трудящихся. Здесь есть полная возможность организовать разнообразные культурно-массовые мероприятия: лекции и доклады, спортивные и тематические вечера, разучивание песен, танцев, массовых игр и т. д.

К сожалению, во многих садах и парках городов и районов нашей области политическая и культурно-массовая работа ведется неудовлетворительно. Отдел пропаганды и агитации обкома КПСС, заслушав отчет по этому вопросу заведующего отделом пропаганды и агитации Кемеровского горкома партии тов. Жаворонкова, отметил низкий уровень культурно-воспитательной работы в садах и парках г. Кемерово.

Правда, по сравнению с прошлым годом городской сад нынче несколько улучшил свою работу. За полтора месяца было проведено четыре тематических вечера, прочитано более 50 лекций на общественно-политические и научно-технические темы, организовано 44 выступления театральных коллективов и литературно-музыкального лектория, проведены праздники учащихся младших и старших классов, посвященные окончанию учебного года, практикуются спортивные соревнования, встречи учителей, врачей массовые гулянья студентов и т. д.

Но городской сад недостаточно благоустроен. Из-за небольшого количества мест в Зеленом театре зрители вынуждены стоя слушать концерты или смотреть спектакли. До сих пор не оборудована спортивная площадка, не работают механические атракционы. С посетителями сада не проводятся массовые игры, коллективное пение, разучивание танцев. Незначительная вместимость читального павильона не позволяет посетителям провести свой отдых за чтением книг, журналов или за тихими играми в шашки, шахматы и т. д.

Работа городского сада была бы значительно лучше и содержательнее, если бы горком партии и горисполком направляли его деятельность. Горисполком в апреле принял решение о подготовке городского сада к открытию летнего сезона. Тогда был создан совет сада во главе с заместителем председателя горисполкома тов. Потехиным. Решение обязывало директора сада т. Захарова и заведующую гороно т. Филиппову организовать в летний период работу с детьми, председателю горкома физкультуры и спорта было предложено подобрать физкультурного работника в сад. Но это хорошее решение было вскоре забыто. Заведующий культпросветотделом тов. Копылов не организует его выполнение, не вникает в работу сада. Совет сада со дня открытия ни разу не собирался. Спортивные мероприятия и работа с детьми не проводятся, не организована пропаганда передовых методов труда стахановцев города, имеют место срывы коллективных вечеров трудящихся крупных предприятий.

Запущена массово-политическая работа и в парке Рудничного района. Здесь не было прочитано ни одной лекции на политические или научно-технические темы, не организована наглядная агитация. Доски почета лучших шахтеров в парке нет, не популяризируются передовые методы их труда. Спортивная площадка не оборудована.

Директор парка тов. Исиченко запущенность идеологической работы пытается оправдать тем, что он много занимается административно-хозяйственными делами.

Между тем в парке не создано самых элементарных условий для отдыха трудящихся: неисправны атракционы, не работает читальный павильон, дорожки и аллеи изрыты и засорены, очень редко бывают прохладительные напитки, мороженое, кондитерские и булочные изделия. Все это, однако, не беспокоит секретаря Рудничного райкома КПСС тов. Лапшина, председателя райкома союза угольщиков тов. Столбченко и секретаря райкома комсомола тов. Шапошникова. Бывая в парке, они стараются не замечать, что отдыхающие не имеют возможности почитать газету, интересную книгу, сыграть в шахматы, шашки, поработать на спортивных снарядах, послушать интересную лекцию, повеселиться на атракционах.

Не чувствуется должной заботы об организации отдыха трудящихся и в других садах г. Кемерово.

Надо, чтобы в работе садов и парков приняли активное участие профсоюзные и комсомольские организации. Их долг — поднять уровень культурного обслуживания населения, более квалифицированно нести в массы все блага социалистической культуры, расширять политический кругозор наших людей, воспитывать их в духе советского патриотизма и дружбы народов. Для этого следует проявлять больше инициативы и настойчивости.

П. СУШКЕВИЧ,
инструктор обкома КПСС.

СТРОИТЬ БЫСТРО, ДЕШЕВО И ХОРОШО!

Организовать четкое снабжение строек

Коллектив рабочих, инженерно-технических работников и служащих стройуправления № 1 треста «Прокопьевскшахтострой» выполнил полугодовой план строительных работ. Но всех внутренних резервов для повышения темпов строительства, его удешевления и улучшения качества строители, конечно, полностью не исчерпали. Коллектив имел возможность значительно перевыполнить план как по количественным, так и по качественным показателям.

На наших строительных об'ектах есть еще немало недостатков, которые об'ясняются невысоким уровнем культуры инженерно-технической службы. Недостатки эти нам известны, и коллектив прилагает все усилия, чтобы как можно скорее их изжить и добиться нового под'ема производительности труда.

Между тем у нас имеются такие недостатки, ликвидировать которые мы сами не в силах. Они происходят не по нашей вине, и все старания коллектива добиться их устранения пока положительных результатов не дали.

Главный недостаток кроется в том, что управление трестом плохо заботится о создании коллективам строителей твердой материально-технической основы как для выполнения государственного производственного плана, так и для выполнения тех социалистических обязательств, какие ежемесячно принимают на себя коллективы.

Бригады каменщиков тт. Хренова и Ситникова прославили себя честным отношением к делу. Производственные задания они систематически перевыполняют. Но своих обязательств они выполнить не могут. Их стахановскую работу сдерживает несвоевременное снабжение материалами. Каждый день бригады простаивают от одного до двух часов в ожидании подвоза раствора.

В течение десяти дней июля бригады каменщиков нашего стройуправления не получали кирпича. Смена десятника тов. Родионова может укладывать за рабочий день двести квадратных метров мозаичной плитки. Укладывает же она по 15—20 метров. Этот материал стройуправление подает через два—три дня в очень ограниченном количестве.

Централизованные трестом транспортные средства плохо выполняют свои функции и часто срывают работу на участках. 21 июля стройуправлению требовалось шесть автомашин. Нам дали две. Бетонные работы на двух стройучастках были приостановлены на целую смену.

Совершенно неудовлетворительно организованы в тресте «Прокопьевскшахтострой» служба снабжения, которой руководит тов. Смоленов, и подсобные предприятия, руководимые тов. Бондаренко.

Из месяца в месяц мы не получали в нужном количестве железобетонных изделий, архитектурных деталей, столярных изделий, рейки для полов и брусьев для перекрытий, электроматериалов и т. д.

Происходит это потому, что трест большую часть своего внимания уделяет так называемому «оперативному руководству» стройуправлениями, выражающемуся в сборе всяких статистических сведений и проведении огромного числа очных и заочных селекторных совещаний. На организацию материального снабжения строек у руководства трестом просто нехватает времени. Занимаясь часто совершенно ненужной опекой над стройуправлениями, руководство трестом упускает такое важное звено, как организация производства в тех подсобных предприятиях, которые дают строителям основные стройматериалы. Эти предприятия остаются маломощными и не обеспечивают стройки своей продукцией.

На стройке нового многоквартирного дома по Комсомольской улице ход работ сдерживается недостатком плит для перекрытий и архитектурных деталей. На ряде наших строек мы теряем время из-за недостатка материалов для сантехнических узлов. Когда мы обращаемся в трест за такими необходимыми материалами, как трубы, тройники, нам отвечают:

— Изыскивайте своими силами...

Зачем же, спрашивается, существует у треста многочисленная служба снабжения, если обеспечение строителей материалами возлагается на самих строителей?

Чтобы не задерживать работы, представители стройуправлений обивают пороги у других организаций, выпрашивая тройники и ревизии, плафоны и люцеты, осветительный шнур и другие материалы.

Руководство трестом (управляющий тов. Соротокин, главный инженер тов. Барочский) мало заботится о повышении уровня механизации работ. Все усилия треста в этом отношении ограничились установкой башенных кранов.

На огромный об'ем штукатурных работ по нашему стройуправлению трест выделил всего два растворонасоса. Львиную долю этих работ приходится выполнять ручным способом. Нет на наших стройках вибраторов для уплотнения бетона, ленточных транспортеров, нет никаких средств для механизации погрузочно-разгрузочных работ. На многочисленные стройки нашего стройуправления трест дал только... два краскопульта.

Насколько сдерживают темпы строительства все эти неполадки в материально-техническом снабжении строителей, можно видеть из такого факта. В мае и июне коллектив нашего стройуправления из-за несвоевременного обеспечения железобетонными изделиями, рейкой для полов и брусом лишился возможности выполнить работы в общей сложности на 350—400 тысяч рублей. Выполнение производственной программы в эти месяцы могло быть значительно выше 100 процентов. Около половины всех строителей не смогло дать тот уровень производительности труда, достичь какой они стремились, а 15 процентов даже не выполнили технических норм выработки.

Порочная практика существует и в организации соревнования на стройках. Социалистические обязательства исходят не от коллективов строителей, а спускаются сверху, из треста. Определив обязательства в целом по тресту, они затем «разверстываются» по стройуправлениям. Резервы строек, стремления коллективов строителей при этом в расчет не принимаются.

У строителей — пора горячей трудовой страды. Необходимо добиться, чтобы трест «Прокопьевскшахтострой» по-настоящему взялся за создание той материально-технической основы, какая необходима для достижения высокопроизводительного стахановского труда строительных рабочих. Следует улучшить работу службы снабжения треста. Она должна содействовать умножению трудовых достижений стахановцев на стройках, а не сдерживать их рост.

Необходимо добиться такой организации производства в подсобных предприятиях, которая бы позволила обеспечивать стройки своей продукцией как по количеству, так и по ее качеству, улучшить обслуживание строек транспортными средствами, насытить стройки нужными механизмами.

Выполнив это, управление трестом «Прокопьевскшахтострой» окажет огромную практическую помощь строителям в их борьбе за то, чтобы строить быстро, дешево и хорошо.

А. КУРОЧКИН,
начальник стройуправления № 1 треста «Прокопьевскшахтострой».

Медленно ремонтируются школы

Всемерную помощь школам в подготовке к новому учебному году должны оказать местные Советы депутатов трудящихся и шефствующие организации. Как же это осуществляется практически в Анжеро-Судженске?

Почти во всех школах города завезено уже более 70 процентов годового запаса топлива. В восьми школьных зданиях закончен текущий ремонт. Хорошо идут ремонтные работы в 9-й и 17-й школах, где шефами являются машиностроительный завод «Свет шахтера» и жилищно-коммунальный отдел шахты № 9-15.

Однако многие школы ремонтируются крайне медленно и некачественно. Безответственно подходит к этому делу Судженское стройуправление (начальник тов. Чернуха). Штукатурные и плотничные работы в школе № 32 ведутся плохо.

В серьезном капитальном ремонте нуждается школа № 3. Но ее шеф — трест «Анжероуголь» — еще и не думает приступить к началу работ. Вначале управляющий трестом тов. Макшанцев об'яснял задержку отсутствием денежных лимитов. Теперь деньги в сумме 60 тысяч рублей отпущены, но положение не меняется. Более того, тов. Макшанцев дал предписание не ремонтировать школы №№ 6, 24 и 28.

Ничем не оправдана затяжка ремонта 29-й школы на Судженке и детдома № 2, где шефом шахта № 5-7.

Зная обо всех этих неполадках, Анжеро-Судженский горисполком и горком КПСС ничего не делают, чтобы их устранить. Они обязали в свое время руководителей строительных организаций закончить ремонт школ к 15 августа. Почему же сейчас с их стороны не пред'является никаких требований строителям, которые нерадиво относятся к своим обязанностям?

В. ЕВСИКОВА.
(Корр. «Кузбасса»).

Письма в редакцию

Шахтерское спасибо

Трудящиеся Анжеро-Судженска с уважением произносят имена двух хирургов — бывшего военного врача Петра Андреевича Кожевникова и молодого хирурга Николая Ивановича Рыжева, работающих в больнице № 2. Их опыт и умение спасли десятки человеческих жизней.

В июне меня положили в больницу — требовалась серьезная операция горла. Хирурги Кожевников и Рыжев блестяще провели ее. Теперь я чувствую себя хорошо.

Самые теплые слова благодарности адресуют больные хирургам. Спасибо им, — говорил мой товарищ по койке Михаил Дмитриев. Спасибо им за заботу о людях, — говорили при выходе из больницы студент горного техникума Геннадий Никитин, рабочий стройуправления Геннадий Кулеба и проходчик шахты «Физкультурник» Константин Новиков.

А. ПОКИДОВ,
почетный шахтер шахты № 5-7.

Хороший врач

Хорошо работает врач поликлиники Рудничного района г. Кемерово А. Н. Лушникова. Она всегда чутко и внимательно относится к больным, упорно берется с недугами людей. Анна Николаевна отличается своей тактичностью, вежливостью, отзывчивостью. Для каждого найдет она ободряющее, ласковое слово.

С честью носит А. Н. Лушникова высокое звание советского врача.

А. ВЕДЕРНИКОВА,
работница ЖКО шахты «Центральная».

Чуткость и внимание

Два месяца назад я был доставлен в хирургическое отделение Гурьевской больницы в очень тяжелом состоянии. Через полчаса после прибытия в больницу меня положили на операционный стол. Хирург Павел Михайлович Шачнев быстро сделал сложную операцию.

Весь послеоперационный период тов. Шачнев неотрывно следил за состоянием моего здоровья. Чутко относится к больным весь обслуживающий персонал хирургического отделения.

А. ТРУБНИКОВ.

Переговоры продолжаются

Кемеровский мясокомбинат наряду с выполнением производственных задач обязан вести также розничную торговлю товарами собственного производства. Для этого ему необходимо иметь фирменный магазин.

Несмотря на длительные переговоры о предоставлении мясокомбинату помещения для этих целей, вопрос о магазине с 1950 года до сего дня остается нерешенным. Горисполком считает невозможным выделить подходящее помещение.

И. СЛУЦКИЙ,
нач. отдела сбыта мясокомбината.

Странная позиция

На шахте «Пионер» имеется клуб. Он нуждается в срочном ремонте. В кинобудке пол дал осадку, крыша здания протекает, полы верхнего этажа и фойе прогнили и грозят провалиться.

Шахта в течение двух лет включает в титульные списки ремонт клуба. Но трест «Кемеровоуголь» списки не утверждает и упорно переносит ремонт на 1954 год. Странная позиция!

А. ДАВЫДОВА,
и. о. председателя шахткома шахты «Пионер».

Пятидесятилетие Коммунистической партии Советского Союза

Центральному Комитету Коммунистической партии Советского Союза

МОСКВА

Дорогие товарищи!

По случаю пятидесятилетия великой Коммунистической партии Советского Союза Центральный Комитет Коммунистической партии Болгарии шлет вам пламенный привет.

Второй с'езд Российской социал-демократической рабочей партии, закончившийся победой ленинских принципов над оппортунизмом и заложивший основы первой в мире революционной марксистской партии нового типа, партии славных большевиков, является событием исторического значения для международного рабочего движения. Созданная и выкованная гением революции Лениным, прошедшая сквозь огонь трех революций. Коммунистическая партия Советского Союза организовала великую победу в октябре 1917 года, построила первое в мире социалистическое государство. Советский народ, руководимый Коммунистической партией Советского Союза, разгромил фашистскую агрессию и принес народам освобождение от фашистского рабства. Закаленная в боях под руководством гениального Ленина, ученика и продолжателя ленинского дела великого Сталина и их соратников, Коммунистическая партия Советского Союза мудро ведет теперь под знаменем марксизма-ленинизма советское общество к коммунизму и указывает действительный путь всему человечеству к мирной и счастливой жизни. Коммунистическая партия Советского Союза выдвинулась в мировое коммунистическое и рабочее движение мира, как общепризнанная могучая руководящая сила в борьбе за мир и прогресс. Поэтому трудящиеся всего мира, в том числе и болгарский народ, глубоко любят и славят героическую партию коммунистов Советского Союза. Поэтому коммунисты всего мира следуют и будут следовать примеру Коммунистической партии Советского Союза По богатству своего исторического опыта, по смелости и мудрости в творческой разработке марксизма, по своей идейной и организационной сплоченности, по своей революционной бдительности и неумолимой твердости в борьбе против явных и скрытых врагов дела коммунизма, Коммунистическая партия Советского Союза поистине не имеет себе равной. Поэтому она является знаменосцем мирового коммунистического и рабочего движения, образцом для всех коммунистических и рабочих партий.

Коммунистическая партия Болгарии, верная всепобеждающему учению Маркса—Энгельса—Ленина—Сталина, непрерывно учась на богатом опыте Коммунистической партии Советского Союза, идет и будет идти твердо и неуклонно, следуя ее примеру.

Слава великой Коммунистической партии Советского Союза!

Пусть все больше крепнет нерушимая болгаро-советская дружба!

Центральный Комитет Коммунистической партии Болгарии.
София, 1 августа 1953 г.

Центральному Комитету Коммунистической партии Советского Союза

Создание Лениным Коммунистической партии Советского Союза нанесло смертельный удар оппортунизму и повлекло за собой глубокие изменения в международном рабочем движении, направив его по пути революционного марксизма к победе социализма.

Выкованная Лениным и Сталиным Коммунистическая партия Советского Союза руководила борьбой рабочих и крестьян России за завоевание власти, за установление диктатуры пролетариата и построение социализма, а ныне, во главе со своим ленинским Центральным Комитетом руководит борьбой советских народов за построение коммунизма, за мир.

В величественном примере Коммунистической партии Советского Союза и ее Центрального Комитета Коммунистическая партия Испании черпает вдохновение для выполнения своей миссии, состоящей в том, чтобы организовать и повести рабочий класс и народные массы Испании на борьбу против фашистской тирании, за мир и демократию.

Примите, дорогие товарищи, в день пятидесятой годовщины славной партии Ленина и Сталина, наш братский привет и заверения в непоколебимой преданности Коммунистической партии Испании ленинской политике Центрального Комитета Коммунистической партии Советского Союза, направляющей борьбу народов всего мира за мир, демократию и социализм.

Центральный Комитет Коммунистической партии Испании.
30 июля 1953 года.

Центральному Комитету Коммунистической партии Советского Союза

Центральный Комитет АКЕЛ*) шлет Вам горячий революционный привет и поздравления по случаю 50-летия со дня создания великой и славной партии Ленина—Сталина. Славный победоносный путь Коммунистической партии Советского Союза вдохновляет и направляет все угнетенные, эксплуатируемые, свободолюбивые и миролюбивые народы мира.

Да здравствует славная и непобедимая Коммунистическая партия Советского Союза— создатель могучей страны социализма-коммунизма, оплот мира, свободы и социального прогресса.

Генеральный секретарь АКЕЛ ПАПАИОАННОУ.

Никозия,
30 июля 1953 года.

*) АКЕЛ — Прогрессивная партия трудящихся Кипра.

Охрана труда и здоровья горняков

Академик А. ТЕРПИГОРЕВ

Труд шахтера на протяжении сотен лет был не только самым тяжелым, но и самым опасным. В моей памяти хорошо сохранились старые, дореволюционные шахты, где часто происходили взрывы газа и обвалы горных пород, где забойщики, вооруженные примитивными «механизмами» — кайлом и обушком, вырубали уголь, а саночники (эта профессия давно уже исчезла в нашей стране), скорчившись, ползком тащили по ходкам санки с углем.

За годы советской власти на шахтах произошла техническая революция, выразившаяся в механизации и автоматизации основных процессов добычи, выемки, погрузки и доставки угля. На наших шахтах обеспечена максимальная безопасность горных работ, созданы такие условия труда, каких нет и не может быть ни в одной капиталистической стране.

Все, что сделано и делается на шахтах, — ярчайшее свидетельство заботы Коммунистической партии и Советского правительства об охране труда и здоровья горняков.

Работа под землей связана с рядом геологических и атмосферных факторов (газ, угольная пыль, высокая температура), влияющих не только на интенсивность труда, но и на состояние здоровья рабочих. Над решением задач повышения безопасности условий труда горняков работают многие научно-исследовательские учреждения страны, в частности Институт горного дела Академии наук СССР и Макеевский институт безопасности работ в угольной промышленности. Заметим, кстати, что институт в Макеевке—единственное в мире научное учреждение, с подлинно государственным размахом решающее проблемы охраны труда шахтеров. За последние годы научные работники этих институтов в содружестве с инженерами, техниками и передовиками производства решили ряд важных проблем, одной из которых является управление кровлей в подземных выработках. Как известно, в шахтах над забоями находится огромная толща горных пород. Создание наиболее эффективных методов удержания этой горной массы от обрушения, управление этим обрушением в немалой степени способствуют безопасности труда горняков. На наших шахтах вместо деревянной, применявшейся ранее, широко используется металлическая крепь. Прочные металлические крепи передвигаются вслед за перемещением угольного забоя и поддерживают нависающие породы в призабойном пространстве.

Второй, не менее важной проблемой безопасности работы в шахтах является борьба с газами. Научные работники, глубоко изучив газоносность основных угольных бассейнов страны — Донецкого, Кузнецкого, Карагандинского, — при проектировании вентиляционных систем и схем используют оригинальные методы прогноза газообильности шахт. Особенно большие работы проведены в глубоких шахтах, где при помощи контрольно-измерительной аппаратуры горняки обнаруживают вредный — рудничный или гремучий — газ и определяют возможные изменения давления воздуха в горизонтальных и наклонных выработках.

Наряду с вредными газами немало неприятностей причиняет горнякам мелкая угольная пыль. Ее длительное вдыхание вызывает тяжелое легочное заболевание—ситракоз. Особенно резко возрастает концентрация угольной пыли при горных работах, где применяются механизмы. Советские ученые разработали различные способы нейтрализации действия мельчайших угольных частиц, насыщающих подземный воздух. Один из них — мокрое бурение. Оно применяется при проходке подготовительных выработок. К пневматическим бурильным молоткам подводится шланг с водой, разбавленной так называемыми «смачивателями» (мылонафт, сульфидный щелок), при помощи которых воздух полностью очищается от вредных угольных примесей.

Наиболее эффективным средством борьбы с угольной пылью при взрывных и погрузочных работах является орошение. Оросители, водяные завесы резко снижают концентрацию ядовитых газов, образующихся при взрыве, и уменьшают газовыделение из взорванной породы. Добавьте к этому еще и специальные аппараты (респираторы), которыми снабжаются горняки при работе в газонасыщенных и пылеобильных пластах. Все это показывает, что в стране, где главное — человек, используются все средства для сохранения здоровья человека и облегчения условий его труда.

Как известно, с увеличением глубины шахты возрастает и температура воздуха в горных выработках. Для его охлаждения применяются наиболее рациональные схемы проветривания забоев. Одна из них — усиленная подача воздуха в шахту с поверхности земли. Однако она не всегда достигает цели, и температура остается высокой, затрудняя работу людей. В таких случаях включаются холодильные машины, расположенные на поверхности земли или в самих шахтах. Советская техника создала удобные и высокопроизводительные типы холодильных установок. Это — турбокомпрессорные и аммиачные машины, в которых воздух охлаждается до нуля градусов. Под землей применяются водяные турбокомпрессорные установки, дающие возможность получать холод в 5—10 градусов. При помощи этих агрегатов кондиционирование воздуха производится в самых глубоких шахтах.

Крупные успехи достигнуты также и в области борьбы с самовозгоранием угля. Решение этой проблемы имеет большое значение при разработке мощных пластов угля, которыми особенно богат Кузнецкий бассейн. Подземные пожары причиняли крупный урон. Ликвидация таких пожаров требовала больших средств и усилий. В нашей стране сейчас применяется оригинальный метод тушения подземных пожаров. На шахтах, где применяется этот метод, число случаев самовозгорания угля во много раз сократилось.

Одним из последних достижений отечественной техники является горный комбинированный агрегат или, иначе говоря, комбайн. Он представляет собой комплекс специализированных машин для выемки, погрузки и доставки угля и действует в сочетании с передвижной металлической крепью. Управление всеми механизмами этого агрегата централизовано. Комбайн дает возможность комплексно механизировать все процессы труда в забое.

Советские конструкторы создали также несколько типов комбайнов и погрузочных машин для механизации подготовительных выработок. Более ста тридцати типов горных машин и механизмов созданы за последние годы для механизации тяжелых и трудоемких работ на угольных шахтах.

Увеличение производительности труда, как и охрана здоровья горняков, во многом зависит от рационального освещения подземных выработок. Бензиновые и масляные лампочки, бывшие иногда источниками взрывов газа, давно уступили место электрическому освещению. Подземные выработки — штреки и квершлаги, сходящиеся к околоствольному двору, напоминают ярко освещенные улицы большого города. Интересно, что общая длина таких «улиц», где установлены лампочки накаливания, составляет теперь в наших шахтах более 1.300 километров. На многих шахтах успешно применяются и лампы дневного света.

За последние годы реконструирован и подземный транспорт, доставляющий рабочих в штреки и к главному стволу. Новый вид транспорта безопасен. В случае обрыва каната автоматически раскрываются парашюты, и вагонетки плавно тормозят. Общая длина наклонных и горизонтальных выработок, по которым ходит «подземный трамвай», уже превысила в наших угольных бассейнах 500 километров.

Говоря об управлении кровлей, успешной борьбе с высокими температурами, газами, угольной пылью и т. д., нельзя умолчать о санитарно-гигиенической, оздоровительной работе в шахтах, о строительстве хорошо оборудованных бытовых комбинатов. Здесь, в этих комбинатах, горняки принимают душ, оставляют спецодежду, которую очищают от пыли и грязи. На многих шахтах под землей установлены камеры горного солнца, где рабочие облучаются ультрафиолетовыми лучами.

Круглый год на шахтах страны действуют 30 ночных санаториев, в которых ежегодно отдыхают без отрыва от производства тысячи горняков. Для шахтеров же созданы 24 здравницы, расположенные на побережьях морей, в лесах, горах. Горнорабочие, занятые на особо вредных участках, ежедневно получают двухразовое лечебное питание.

В недалеком будущем наши шахты будут превращены в высокомеханизированные и автоматизированные предприятия. Все процессы выемки и транспортировки угля будут осуществляться без участия человека. Первые попытки в этом направлении уже сделаны. На одной из шахт Кузбасса вот уже несколько лет производятся успешные опыты гидравлической добычи угля. В забое нет погрузочной машины, электросверл или бурильных молотков. Здесь не бурят шпуров, не взрывают их, не грузят уголь в вагонетки. Все это делает вода. Вода при помощи высоконапорных гидромониторов «рассекает» горные породы, и уголь транспортируется по металлическим желобам. Опыт показал, что при таком способе добычи угля, почти не требующем применения физического труда, скорость проходки одного погонного метра штрека увеличивается в два—два с половиной раза.

Ни в одной капиталистической стране мира не увидишь такой заботы об охране труда и здоровья горняков! Генеральный секретарь национального профсоюза горняков Англии Артур Хорнер так характеризует «заботу» о горняках в странах капитала: «Капитализм в угольной промышленности построен на угнетении, грабежах и полном пренебрежении к человеческой жизни. Эти слова употреблены здесь вполне обдуманно, ибо какой углекоп будет отрицать, что подавляющее большинство несчастных случаев, известных ему, могло бы быть предупреждено мерами предосторожности, которые не были приняты из-за всепоглощающей страсти владельца к «экономии», иначе говоря, из-за страсти к наживе».

В самой Англии сотни горняков ежегодно гибнут в шахтах. Как свидетельствует отнюдь не демократическая печать Великобритании, шахтеры трудятся в выработках, заполненных газом. Вентиляция в этих выработках почти отсутствует, температура воздуха в забое нередко достигает 30 градусов. Среди шахтеров — много страдающих различными болезнями. Еще пять лет назад тогдашний министр здравоохранения лейборист Бивен демагогически обещал создать для шахтеров диспансеры. Но это обещание так и осталось обещанием на словах. До сих пор строится первый диспансер... Английские шахтеры получают только недельный отпуск.

В шахтах Соединенных Штатов Америки число несчастных случаев в два с половиной—три раза больше, чем во всей остальной угольной промышленности мира. За последние двадцать лет, по преуменьшенным данным официальной статистики, от взрывов, пожаров, обвалов в шахтах США погибло свыше 1.300 тысяч шахтеров. Особенно возросло число несчастных случаев после начала войны в Корее.

Ничего похожего нет и не может быть в нашей стране, где главной задачей Коммунистической партии и Советского правительства является забота о человеке. Особую заботу проявляют у нас о горняках.

Научные институты и работники угольной промышленности разрабатывают сейчас новые, более эффективные методы борьбы с внезапными выбросами угля и газа, а также способы безопасного применения электроэнергии в шахтах, где имеется много газа и пыли. Наряду с этим необходимо также разработать и более совершенные методы поглощения угольной пыли и обеспечить полную безопасность взрывных работ в шахтах. Это будет способствовать выполнению важнейшей задачи, стоящей перед советскими горняками, — поднять в недалеком будущем добычу угля до 500 миллионов тонн в год.

Успехи свободного Китая

На выставке промышленности и сельского хозяйства Китайской Народной Республики

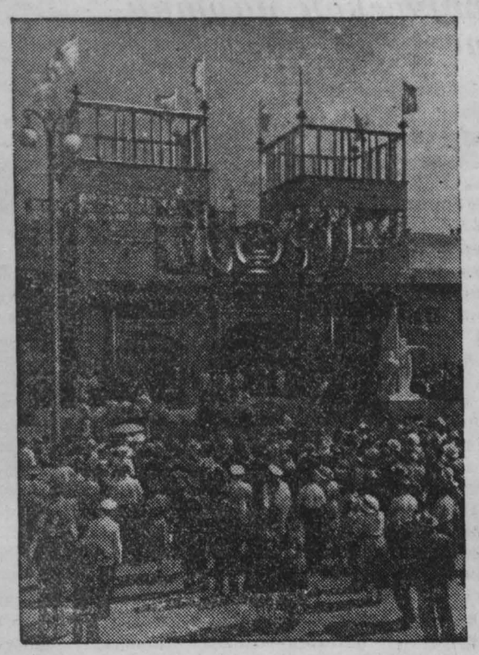

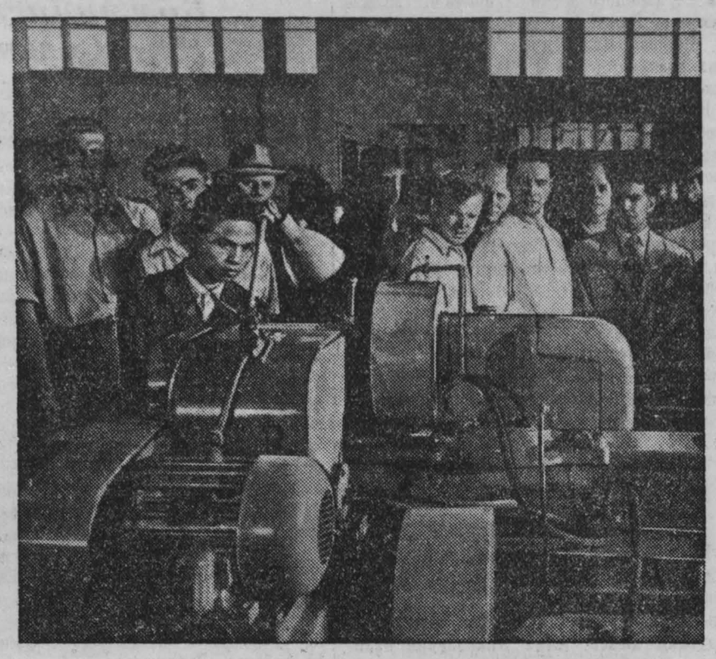

Москва. В Центральном парке культуры и отдыха имени Горького открылась выставка промышленности и сельского хозяйства Китайской Народной Республики. На выставке представлено более четырех тысяч экспонатов.
НА СНИМКАХ: 1. У главного павильона выставки. 2. В отделе машиностроительной, электромашиностроительной и химической промышленности.

Фотохроника ТАСС.

Три павильона, расцвеченных алыми флагами и утопающих в зеленом убранстве Центрального парка культуры и отдыха имени А. М. Горького в Москве, ежедневно привлекают внимание многих тысяч посетителей. Здесь открылась выставка промышленности и сельского хозяйства Китайской Народной Республики.

Советские люди рады успехам свободного Китая. С большим вниманием следят они за тем, как пятисотмиллионный народ, сбросивший иго иностранных империалистов и собственных феодалов, строит свою свободную, счастливую жизнь. Выставка, на которой представлено более четырех тысяч экспонатов, наглядно показывает, каких выдающихся успехов в развитии экономики и культуры страны достиг китайский народ под руководством Коммунистической партии Китая, при бескорыстной, братской помощи советского народа.

ВЕЛИКАЯ ДРУЖБА ВЕЛИКИХ НАРОДОВ

На огромной, во всю стену, картине запечатлен момент подписания руководителями Советского и Китайского правительств Договора о дружбе, союзе и взаимной помощи между Советским Союзом и Китайской Народной Республикой. Этой картиной открывается специальный отдел выставки, посвященный нерушимой дружбе народов Китая и СССР.

Посетители с интересом знакомятся с многочисленными документами, фотографиями, экспонатами. На выставке — макеты памятника бойцам Советской Армии, павшим в боях за освобождение Северо-Восточного Китая, обелиска, установленного в честь безвозмездной передачи Советским правительством Китайской Чанчуньской железной дороги со всем ее имуществом правительству Китайской Народной Республики.

Витрины большого зала заполнены советской литературой, переведенной на китайский язык. Здесь великие творения Ленина и Сталина, вдохновляющие китайский народ на новые успехи в строительстве свободного Китая. Многочисленны переводы произведений русских классиков — Тургенева, Толстого, Достоевского, Чехова, Горького. Большой любовью китайского народа пользуются книги советских писателей. Об этом свидетельствуют неоднократные переиздания на китайском языке книг «Как закалялась сталь» Н. Островского, «Повесть о настоящем человеке» Б. Полевого, «Молодая гвардия» А. Фадеева, «Белая береза» М. Бубеннова. Широко издаются в Китае произведения советских ученых, педагогов, новаторов производства. Только за последние три года в Китае было издано на родном языке несколько тысяч произведений советских авторов.

Идеей дружбы между китайским и советским народами пронизана вся выставка. Бескорыстная, братская помощь советского народа китайскому народу отображена в надписях, фотографиях, экспонатах. Вот уголок, повествующий о реконструкции крупнейшего в стране Аньшаньского металлургического комбината: советский специалист инструктирует китайских рабочих, монтирующих новейшее металлургическое оборудование. Сельское хозяйство Китая получает передовую советскую технику — тракторы, комбайны; советский специалист обучает сельскохозяйственных рабочих обращению с этими сложными машинами. В стране растет забота о народном здравоохранении, увеличивается число больниц, клиник и других медицинских учреждений; советские врачи проводят беседы и занятия с медицинским персоналом об учении великого русского физиолога И. П. Павлова.

Великая дружба и любовь китайского народа к советскому народу видна во всем: в гигантских цифрах роста Общества китайско-советской дружбы, в громадных тиражах книг русских авторов, переведенных на китайский язык, в теплых дружеских встречах представителей китайских трудящихся с советскими делегациями, запечатленных на многочисленных фотографиях. Узы этой дружбы прочны и нерушимы, ибо они основаны на взаимной помощи и доверии, скреплены единой конечной целью — построить светлое здание коммунизма.

РАСТЕТ ИНДУСТРИАЛЬНАЯ МОЩЬ КИТАЯ

Самый крупный на выставке — Центральный павильон. В нем показаны природные ресурсы Китая и отображено развитие тяжелой индустрии. Собранные здесь экспонаты свидетельствуют не только о неисчерпаемых богатствах недр великой страны, но и о все возрастающем экономическом могуществе Китайской Народной Республики.

Вот рядом со стендом — огромная глыба угля, покрытого мелкими трещинками. Большой макет угольного разреза показывает добычу угля открытым способом. Китай богат крупными месторождениями углей, в том числе коксующихся. Широко внедряется на шахтах механизация трудоемких процессов, улучшаются методы эксплоатации угольных месторождений, растет добыча угля. Многие старые угольные шахты, считавшиеся уже непригодными, с помощью советских специалистов реконструируются и могут быть использованы еще в течение 20—40 лет.

На другом стенде демонстрируются различные продукты нефтепереработки. Надписи и фотографии говорят о том, что за последние годы с помощью советских геологов были открыты крупные месторождения нефти, выдвинувшие Китай в число стран, богатых нефтяными запасами. Разведка нефтяных месторождений усиливается.

На выставке представлены также образцы других полезных ископаемых — руд черных, редких и цветных металлов, металлоидов. Посетители получают представление о развитии черной металлургии, о ее качественном росте. Прежде многие виды проката, в том числе тяжелые рельсы, ввозились из-за границы. Теперь металлургические предприятия страны освоили эти производства.

Большой зал отведен для демонстрации достижений китайской машиностроительной промышленности. Здесь различное электрооборудование, металлорежущие станки, точные измерительные приборы и другие машины. Многие из них показываются в действии передовиками китайской промышленности. Особенно интересуются посетители работой мастера скоростного резания металла токаря Ма Мин-хэ. Он обрабатывает металл со скоростью 1.500 метров в минуту.

— Мы используем лучший опыт советских передовиков производства, — об'ясняет Ма Мин-хэ посетителям. — У нас побывал знатный токарь Московского автозавода имени Сталина товарищ Бушуев, который и поделился с нами своими знаниями и умением.

Богат и красочен павильон легкой и текстильной промышленности. Здесь различные предметы широкого потребления, изделия из каучука, кожи, бумаги, дерева, изящная фарфоровая посуда, медицинские инструменты, шелка и другие ткани богатейших расцветок, ковры, меха, изделия швейной промышленности, изящные работы талантливых китайских кустарей.

С огромным энтузиазмом и твердой верой в успех выполняет китайский народ первый пятилетний план грандиозного экономического строительства страны.

ДОСТИЖЕНИЯ СЕЛЬСКОГО ХОЗЯЙСТВА

Ярко показано на выставке развитие сельского хозяйства Китайской Народной Республики.

Тысячи лет китайский народ страдал от наводнений. За последние годы в стране проведены огромные ирригационные работы: отремонтировано более 42 тысяч километров дамб и плотин, построено 358 крупных оросительных систем, причем об'ем выполненных земляных работ составляет 2.360 миллионов кубических метров. Площадь орошаемых земель расширена более чем на три миллиона гектаров. Макеты ирригационных сооружений, демонстрируемые на выставке, дают наглядное представление о гигантских работах, позволивших ликвидировать угрозы катастрофических наводнений и обеспечить дальнейший под'ем земледелия в стране.

После осуществления аграрной реформы и ликвидации феодального землевладения огромные массы трудящегося крестьянства получили возможность свободно трудиться на собственной земле. Около 300 миллионов безземельных и малоземельных крестьян получили земельные наделы. Народное правительство Китая помогает крестьянам в повышении производительности труда и урожайности. Оно снабжает их сельскохозяйственным инвентарем и удобрениями, распространяет достижения передовой агротехники, направляет крестьян на путь коллективной трудовой взаимопомощи. Об успехах сельского хозяйства свидетельствуют на выставке диаграммы роста урожайности сельскохозяйственных культур, стенды, заполненные высококачественными продуктами земледелия, животноводства и саловодства.

СОВЕТСКИЕ ЛЮДИ О ВЫСТАВКЕ

Выставка промышленности и сельского хозяйства Китайской Народной Республики вызвала живейший интерес среди советских людей, которые желают китайскому народу дальнейших успехов в строительстве новой жизни. Об этом говорят многочисленные записи посетителей в книгах отзывов.

Группа в 48 рабочих подмосковного Апрелевского завода, посетившая выставку, пишет: «Мы глубоко удовлетворены достижениями великого китайского народа. Желаем ему успехов и в дальнейшем строительстве новой жизни по пути, намеченному вождем китайского народа Мао Цзэ-дуном».

В другой записи говорится: «Такие громадные успехи под силу только великой нации».

И, пожалуй, общую мысль всех посетителей выразил уральский рабочий М. Репин, записавший: «Успехи китайского народа — это и наши успехи; мы радуемся радостями китайского народа, ибо общие задачи у нас одни».

Выставка промышленности и сельского хозяйства Китайской Народной Республики способствует еще большему развитию и укреплению дружбы между народами СССР и Китая. Эта великая и нерушимая дружба является надежной гарантией против угрозы новой агрессии, мощным оплотом мира на Дальнем Востоке и во всем мире.

В. РЕУТОВ.

„Освобождение Анри Мартэна—победа французского народа“

ПАРИЖ, 3 августа. (ТАСС). Демократическая печать оценивает освобождение Анри Мартэна как большую победу французского народа, борющегося за сохранение демократических прав и свобод. «Освобождение Анри Мартэна, — пишет сегодня Жак Дюкло в газете «Юманите», — приобретает исключительное значение, поскольку оно произошло в тот момент, когда с каждым днем возрастает оппозиция войне в Индо-Китае, достигая такого размаха, что она стала оказывать влияние даже на правительственные круги».

В газете «Юманите» опубликовано письмо Анри Мартэна Морису Торезу, в котором выражается надежда, что трудящимся удастся добиться освобождения и других заключенных демократических деятелей, и говорится, что сам Мартэн сделает все для достижения этой цели.

Анри Мартэн сделал заявление газете «Юманите», в котором выразил благодарность всем организациям, боровшимся за его освобождение.

Постановление о восстановлении и реконструкции Пхеньяна

ПХЕНЬЯН, 3 августа. (ТАСС). Сегодня Центральное телеграфное агентство Кореи передало постановление Кабинета министров Корейской Народно-Демократической Республики от 30 июля 1953 г. о восстановлении и реконструкции Пхеньяна, разрушенного американскими интервентами.

При восстановлении и реконструкции Пхеньяна будут сохранены исторические особенности развития города. Река Тэдонган послужит основной осью структуры города. Срок выполнения генерального плана восстановления и реконструкции Пхеньяна устанавливается в 10—15 лет. Срок восстановительных работ первой очереди — три года.

Постановлением предусматривается рост численности городского населения до миллиона человек. Центром Пхеньяна будет площадь размером 3,6 гектара, а центральной улицей — широкий проспект, который пройдет параллельно реке Тэдонган.

Постановлением предусматривается восстановление всех памятников старины, создание стадиона, спортивных площадок, бассейнов для плавания.

Решением правительства создается комиссия по восстановлению и реконструкции Пхеньяна во главе с председателем Кабинета министров КНДР Ким Ир Сеном.

НАЗНАЧЕНИЕ НАМ ИРА МИНИСТРОМ ИНОСТРАННЫХ ДЕЛ КНДР

ПХЕНЬЯН, 3 августа. (ТАСС). Сегодня Центральное телеграфное агентство Кореи передало указ Президиума Верховного народного собрания Корейской Народно-Демократической Республики о назначении Нам Ира министром иностранных дел КНДР.

Второе заседание нейтральной комиссии по наблюдению

ПЕКИН, 3 августа. (ТАСС). Корреспондент агентства Синьхуа передал из Кэсона, что 2 августа состоялось второе заседание комиссии по наблюдению из представителей нейтральных государств. Заседание приняло решение, что в каждую из нейтральных групп по наблюдению войдут по два офицера от каждого из четырех нейтральных государств, участвующих в комиссии.

На заседании также были обсуждены вопросы относительно передвижения и связи нейтральных групп по наблюдению, а также относительно безопасности их членов.

Заявление командующего 8-й американской армией в Корее

НЬЮ-ЙОРК, 3 августа. (ТАСС). По сообщению корреспондента агентства Юнайтед Пресс из Сеула, командующий 8-й американской армией в Корее генерал Тэйлор заявил, что в период перемирия «мы постепенно, и соблюдая принцип сбалансированного расширения, сформируем несколько новых южнокорейских частей».

Как известно, условия перемирия запрещают увеличение численности войск той или другой стороны.

В японском парламенте

ШАНХАЙ, 3 августа. (ТАСС). По сообщениям из Токио, сегодня в нижней палате японского парламента состоялось голосование предложения о выражении недоверия министру иностранных дел Окадзаки. Предложение было внесено партиями оппозиции — левыми и правыми социалистами, которые, как говорится в радиосообщении из Токио, потребовали вывести Окадзаки из кабинета за его «проамериканскую дипломатию».

Оппозиционные партии, внесшие предложение о выражении недоверия Окадзаки, обвинили его в том, что он проводит политику ремилитаризации Японии, форсированию которой служит так называемая американская «помощь» по линии «управления взаимного обеспечения безопасности». Окадзаки, как указывалось в резолюции левой и правой социалистических партий, не желает осуществлять политику, направленную на обеспечение здоровой экономики; он содействовал заключению неравноправных договоров, таких, как японо-американский «пакт безопасности» и административное соглашение, служащих увековечению иностранной оккупации Японии.

За предложение о выражении недоверия Окадзаки было подано 133 голоса против 199. Обращает на себя внимание позиция, занятая депутатами так называемой «прогрессивной» партии, возглавляемой Сигемицу. Подчеркивая на словах свою оппозицию к нынешнему кабинету Иосида, эта партия, как отмечают в японских демократических кругах, по существу оказывает правительству поддержку в большинстве принципиальных политических вопросов. Так, депутаты-прогрессисты блокировались недавно с правящей либеральной партией при утверждении парламентом бюджета. Ныне, стремясь не допустить отставки Окадзаки, которого японская общественность считает наиболее одиозной фигурой, фракция «прогрессивной» партии не присутствовала на заседании нижней палаты во время голосования.

Боннские власти препятствуют демократическим силам участвовать в предвыборной кампании

Протест Центрального правления Компартии Германии

БЕРЛИН, 3 августа. (ТАСС). Как сообщает агентство АДН, Центральное правление Компартии Германии направило так называемому «руководителю выборов в бундестаг» Фюрсту протест, в котором приводит ряд случаев запрещений и срывов властями предвыборных митингов и собраний компартии, фактов конфискации плакатов и предвыборной литературы, а также многочисленные случаи нападений на агитационные пункты и помещения компартии.

Подобные действия органов власти и прежде всего полиции, говорится в протесте, представляют собой грубое нарушение конституции и, в частности, статей 8, 18 и 21 основного закона.

В заключении протеста Центральное правление Компартии Германии требует, чтобы западногерманский «руководитель выборов в бундестаг» принял необходимые меры для прекращения антиконституционных действий, мешающих участию компартии в предвыборной кампании.

Реваншистские сборища в Западной Германии и Западном Берлине

БЕРЛИН, 3 августа. (ТАСС). Как следует из сообщений западногерманского агентства ДПА, 2 августа в ряде городов Западной Германии, как, например, в Киле, Бонне, Мюнхене, Равенсбурге, Нюрнберге и других, а также в Западном Берлине состоялись реваншистские митинги в связи с «днем немецкой родины».

На митингах выступали члены боннского правительства и представители различных западногерманских реваншистских «переселенческих» организаций. На митинге в Равенсбурге (Южный Вюртемберг) с подстрекательской реваншистской речью выступил боннский канцлер Аденауэр. Аденауэр по существу призвал усилить реваншистское движение в Западной Германии за насильственное возвращение территорий, расположенных восточнее границы по Одеру—Нейссе.

Аденауэр заявил далее, что «день возвращения» переселенцев на их старые места «непременно настанет».

С такими же подстрекательскими речами на митинге, состоявшемся вчера в Западном Берлине, выступили боннский министр Кайзер и западноберлинский обер-бургомистр Рейтер.

Кайзер заявил в своей речи, что политика боннского правительства концентрируется на «воссоединении» Германии с «немецкой территорией по ту сторону линии Одер—Нейссе».

Министр по делам переселенцев земли Шлезвиг-Гольштейн Атбах, выступивший на митинге «переселенцев» во Франкфурте-на-Майне, заявил, что «воссоединение» Германии, «включая восточные территории», возможно только в «европейских рамках», т. е. путем создания агрессивной западногерманской армии под флагом так называемой «европейской армии».

Референдум по вопросу о роспуске иранского меджлиса

ТЕГЕРАН, 3 августа. (ТАСС). Сегодня в Тегеране и его окрестностях с 8 часов утра проводился референдум по вопросу о роспуске нынешнего меджлиса 17-го созыва. В Тегеране голосование за роспуск меджлиса проходило на площадях Туп-хане и Рахеа-хан, а против роспуска — на Бахаристанской площади (перед зданием меджлиса) и на площади Мохаммадие.

Голосование закончилось в двенадцатом часу дня. Результаты голосования в целом по Тегерану и пригородам пока не об'явлены.

Как сообщает газета «Шахбаз», в пригородах Тегерана «почти все голосовали за роспуск меджлиса».

ПАРИЖ, 3 августа. (ТАСС). Корреспондент агентства Франс Пресс передает из Тегерана, что согласно сообщениям, не подтвержденным еще официально, в результате проведенного в Тегеране референдума за предложение премьер-министра Ирана Мосаддыка распустить иранский меджлис 17-го созыва была подана 101 тыс. голосов, а против этого предложения — 68 голосов.

СПОРТ

Успехи сельских физкультурников Кузбасса

В Красноярске закончилась спартакиада сельских физкультурников Сибири и Дальнего Востока. В ней участвовало 225 спортсменов Новосибирской, Кемеровской, Иркутской областей, Алтайского и Красноярского краев, Бурят-Монгольской и Якутской АССР.

Легкоатлеты соревновались по 19 видам. Мужская команда легкоатлетов Кузбасса первой финишировала в эстафете 4х400 метров. На призовое место она вышла и в эстафете 4х100 метров. Показанный ею результат — 50 секунд — является новым областным рекордом сельских физкультурников.

Среди женщин отличилась колхозница Промышленновского района М. Волынская. Она заняла призовые места в забегах на 400 и 800 метров. Третье место в метании диска заняла В. Захарова. Колхозница Тисульского района В. Безбородова дальше всех метнула копье — 32 м 13 см. Это также новый областной рекорд.

Большого успеха добились сельские физкультурники Кузбасса в состязаниях по плаванию. У женщин обе дистанции — на 100 и 200 метров — выиграла колхозница сельхозартели «Красный Яр», Ленинск-Кузнецкого района, А. Журавкова. Она проплыла 100 м вольным стилем за 1 мин. 40,5 сек. и 200 м — за 4 мин. 44,1 сек.

Среди мужчин, состязавшихся в плавании вольным стилем на 100 и 400 м, хорошо зарекомендовал себя 17-летний колхозник из сельхозартели имени XVIII партс'езда, Ленинск - Кузнецкого района, С. Дандыкин. Он занял первые места на обеих дистанциях.

Команда пловцов в составе В. Родькиной, А. Терехова, А. Журавковой и С. Дандыкина первой финишировала в смешанной эстафете 4х100 метров.

Сельские пловцы Кузбасса заняли первое место. Характерно отметить, что до этого года никто из участников команды ни разу не участвовал в соревнованиях и к спартакиаде каждый из них готовился самостоятельно.

Значительно слабее, ниже своих возможностей выступили велосипедисты. Основной причиной явилась плохая подготовка к соревнованиям веломашин. Собранные наспех велосипеды оказались непригодными к соревнованиям.

В общекомандном зачете спартакиады сельские физкультурники Кузбасса заняли второе место. Они всего на два очка отстали от победителей — спортсменов Бурят-Монгольской АССР.

Сельским физкультурникам Кузбасса вручен диплом второй степени Управления по делам физической культуры Министерства здравоохранения РСФСР. Команда пловцов награждена дипломом первой степени и переходящим призом.

Ф. КУДЛАЕВ.

На первенство страны по футболу

3 августа в Москве на центральном стадионе «Динамо» состоялось очередное состязание на первенство страны по футболу между командами класса «А». Московская команда общества «Торпедо» встретилась с футболистами команды общества «Зенит».

Игра закончилась со счетом 5:1 в пользу московских торпедовцев.

(ТАСС).

Лариса Бровина — участница Всемирного фестиваля молодежи

В состав спортивной советской делегации, принимающей нынче участие во Всемирном фестивале молодежи в Бухаресте, вошло около 400 юношей и девушек. В число лучших спортсменов включена наша землячка — маркшейдер шахты «Центральная» треста «Кемеровоуголь» мастер спорта Лариса Бровина. В составе лучших велосипедистов Советского Союза она на фестивале будет защищать честь советской страны.

Редактор Ф. Е. ДЕМИН.

ОБЛДРАМТЕАТР

Гастроли Сталинского театра драмы имени Серго Орджоникидзе.

5 и 6 августа — БОГАТЫРСКИЙ СКАЗ.
7 и 8 августа —
ВАС ВЫЗЫВАЕТ ТАЙМЫР
Начало спектаклей в 8 час. вечера.

КИНОТЕАТР «МОСКВА»

СЕГОДНЯ. **Большой зал** — журнал **Сибирь на экране, № 31 — Кемерово сегодня,** фильм **Василиса Прекрасная** (сеансы: 9-10, 11-10, 12-40). Новый художественный фильм-спектакль **Егор Булычов и другие** (сеансы: 1 серия — 2-10, 5-25, 8-40; 2 серия — 4, 7-10, 10-30). **Малый зал** — журнал **Сибирь на экране, № 30,** фильм **Праздник Святого Иоргена** (сеансы: 10, 11-40, 1-20, 3, 4-40, 6-20, 8, 9-40). Третий зал — журнал **Новости дня, № 32,** фильм **Василиса Прекрасная** (сеансы: 4, 5-30, 7, 8-30, 10).

ЛЕТНИЙ КИНОТЕАТР — фильм **Девушка моей мечты** (сеансы: 7, 9, 11).

Кемеровская ГРЭС для работы на строительстве производит набор разнорабочих и рабочих всех строительных специальностей.

На всех принятых распространяются льготы по выплате надбавок за выслугу лет, повышенной пенсии и пр.

Одинокие рабочие обеспечиваются благоустроенными общежитиями

Обращаться: УКС Кемеровской ГРЭС, отдел кадров.

Гр. **Исаенко** Николай Иванович, проживающий в г. Кемерово, возбуждает дело о расторжении брака с гр. **Дударь** Антониной Семеновной, проживающей в г. Кемерово. Дело будет слушаться в народном суде 2-го участка Заводского района г. Кемерово.

Гр. **Пономарев** Павел Гаврилович, проживающий в г. Кемерово, возбуждает дело о расторжении брака с гр. **Пономаревой** Анной Кузьминичной, проживающей в г. Кемерово. Дело подлежит рассмотрению в нарсуде 2-го участка Заводского района г. Кемерово.

АДРЕС РЕДАКЦИИ И ИЗДАТЕЛЬСТВА: г. Кемерово ул. Сталина, № 66 **ТЕЛЕФОНЫ:** редактора 2-24, заместителя редактора 8-05, секретаря 2-53, секретариата 4-85, отделов редакции: партийной жизни 8-63, пропаганды 4-57, отдела писем 11-52, отдела культурно-бытового 6-83, промышленности и транспорта 2-37, угольного 1-21, информации 8-63, сельскохозяйственного 6-83, об'явлений 14-21, бухгалтерии 15-36, технического секретаря 15-67, директора типографии 3-96.

ОП02026. Типография издательства газеты «Кузбасс». Тираж 110.000. Заказ № 11086.