Кемеровская областная
БИБЛИОТЕКА
Газетно-журнальный
фонд

Пролетарии всех стран, соединяйтесь!

Кузбасс

ОРГАН КЕМЕРОВСКОГО ОБКОМА И ГОРКОМА КОММУНИСТИЧЕСКОЙ ПАРТИИ СОВЕТСКОГО СОЮЗА, ОБЛАСТНОГО И ГОРОДСКОГО СОВЕТОВ ДЕПУТАТОВ ТРУДЯЩИХСЯ.

№ 178 (7856). | Четверг, 30 июля 1953 г. | Год издания XXXII | Цена 20 коп.

Вся страна отмечает славное 50-летие Коммунистической партии Советского Союза

Под знаменем ленинизма, под руководством Коммунистической партии — вперед, к торжеству коммунизма!

Председателю Совета Министров Корейской Народно-Демократической Республики товарищу Ким Ир Сену

Сообщение о подписании перемирия вызвало глубокое удовлетворение во всем советском народе, который рассматривает успешное окончание переговоров о перемирии как великую победу героического корейского народа и доблестных китайских народных добровольцев.

Соглашение о перемирии в Корее является в то же время крупной победой всего лагеря мира и демократии.

С прекращением войны перед корейским народом встают задачи восстановления национального единства корейского государства и вместе с тем задачи восстановления народного хозяйства, разрушенного навязанной корейскому народу войной.

Правительство СССР желает Правительству Корейской Народно-Демократической Республики успехов в разрешении этих больших и неотложных задач и выражает готовность оказать всю возможную помощь исстрадавшемуся корейскому народу в налаживании мирной жизни и залечивании тяжелых ран, вызванных кровопролитной войной за свободу и независимость своей Родины.

Председатель Совета Министров СССР
Г. МАЛЕНКОВ.

Москва, 27 июля 1953 г.

Министерство иностранных дел Корейской Народно-Демократической Республики товарищу Ли Дон Гену

Подписание перемирия и окончание войны, навязанной корейскому народу, является большой победой Корейской Народно-Демократической Республики и самоотверженных китайских народных добровольцев и, вместе с тем, крупнейшим успехом демократического лагеря мира.

Героический корейский народ, принесший большие жертвы в защите своей независимости и свободы, сможет теперь приступить к решению задач восстановления единства своей Родины, к восстановлению пострадавших городов и сел, к под'ему народного хозяйства страны.

Во всем этом корейскому народу обеспечена активная поддержка и помощь Советского Союза и других демократических стран.

Министр иностранных дел СССР
В. МОЛОТОВ.

Москва, 27 июля 1953 г.

Председателю Центрального народного правительства Китайской Народной Республики товарищу Мао Цзе-дуну

Премьеру Государственного административного совета и министру иностранных дел Китайской Народной Республики товарищу Чжоу Энь-лаю

Подписание перемирия и окончание войны в Корее являются великой победой героического корейского народа и доблестных китайских народных добровольцев.

Народы Советского Союза горячо приветствуют и поздравляют великий китайский народ с этой крупной победой в деле защиты мира на Дальнем Востоке и во всем мире.

С подписанием перемирия и окончанием военных действий перед миролюбивыми народами встают задачи закрепить эти успехи в борьбе за мир, свободу и независимость народов.

Председатель Совета Министров Союза ССР
Г. МАЛЕНКОВ.
Министр иностранных дел СССР
В. МОЛОТОВ.

Москва, 28 июля 1953 г.

Партия — бессмертие нашего дела

Минуло полвека со дня основания великой Коммунистической партии Советского Союза. 50 лет назад, 30 июля 1903 года, открылся Второй с'езд РСДРП, на котором увенчалась успехом поистине титаническая борьба мудрого вождя и учителя трудящихся В. И. Ленина за создание революционной пролетарской партии в России.

Второй с'езд РСДРП явился поворотным пунктом в русском и мировом рабочем движении. Здесь восторжествовали великие идеи революционной борьбы за диктатуру пролетариата. Принятая с'ездом революционная программа партии рабочего класса выражала как ближайшие задачи пролетариата на этапе буржуазно-демократической революции, так и основные его задачи, рассчитанные на победу социалистической революции.

В. И. Ленин впервые в истории марксизма разработал учение о партии, как руководящей организации пролетариата, как об основном оружии в его руках, без которого невозможно завоевать диктатуру пролетариата, построить социализм и коммунизм.

За 50 героических лет своего существования наша партия доказала на деле свою непоколебимую верность интересам трудового народа. Вооруженная марксистской теорией, сплоченная и монолитная, она, вопреки бешеным усилиям эксплуататорских классов и их агентов — оппортунистов, предателей и капитулянтов всех мастей, — привела наш народ к победе Великого Октября, обеспечила построение социалистического общества. Ныне Коммунистическая партия Советского Союза, закаленная в боях под руководством гениального Ленина, ученика и продолжателя дела Ленина великого Сталина и их соратников, является ведущей, руководящей и направляющей силой советского общества, строящего коммунизм. Имя основателя партии Владимира Ильича Ленина стало знаменем трудящихся всего мира в борьбе за дело мира, демократии и социализма, за светлое будущее народов.

Ленин
и теперь
живее всех живых.
Наше знанье,
сила
и оружие.

Трудящиеся Кузбасса вместе со всеми советскими людьми и нашими зарубежными друзьями с огромным воодушевлением встречают сегодняшнюю знаменательную дату. В партийных организациях области, на предприятиях, в учреждениях, в колхозах развернулось изучение тезисов Отдела пропаганды и агитации ЦК КПСС и Института Маркса—Энгельса—Ленина—Сталина при ЦК КПСС — «Пятьдесят лет Коммунистической партии Советского Союза (1903 — 1953)».

Чувство великой гордости за бессмертные дела, совершенные партией на ее полувековом пути, охватывает каждого гражданина нашей Родины.

Чем был, например, наш Кузнецкий бассейн 50 лет назад? В грязных, мокрых закопушках-шахтенках изнывали от каторжного труда углекопы. Полудикое, беспросветное существование влачил шорский народ, вымиравший от нищеты, болезней, бескультурья. В Кузнецкую крепость, в глухие, таежные селения царизм на долгие годы загонял сотни передовых людей России, борцов за светлое будущее людей труда. Под спудом таились и несметные богатства недр Кузнецкой земли, и народные таланты.

Теперь, через полстолетия, наш край, как в зеркале, отражает в себе плоды чудотворной работы Коммунистической партии, пробудившей могучую творческую энергию миллионов тружеников в любом уголке Советского государства. Коммунисты, организуя выполнение решений XVI с'езда партии, в небывало короткий срок поставили на службу Родине угольные ресурсы Кузбасса. День ото дня хорошеют города и рабочие поселки, которых еще недавно не было на карте страны. Рабочие, колхозники и интеллигенты, отдающие все силы и знания решению больших и вдохновляющих задач строительства коммунизма, живут с каждым днем зажиточнее и культурнее.

Радуясь великим преобразованиям, проделанным под руководством партии, советские люди не забывают об огромных задачах, которые еще предстоит решить на пути к коммунизму. Программа дальнейшего движения нашей страны вперед начертана в решениях XIX с'езда Коммунистической партии Советского Союза.

Центральный Комитет КПСС в эти дни с новой силой подчеркнул важнейшее значение принципов партийного руководства и норм партийной жизни, выработанных Лениным. Партия учит неукоснительно проводить в жизнь эти законы партийного строительства. Необходимо строго соблюдать высший принцип партийного руководства — коллективность руководства, требования Устава партии. В парторганизациях бассейна, в том числе и на некоторых передовых предприятиях, имеются многочисленные факты нарушения принципов коллективности руководства. Следствием этого, как правило, является запущенность в партийной работе, свертывание критики.

Партия вновь и вновь напоминает об огромной роли развертывания внутрипартийной демократии, самокритики и особенно критики снизу в борьбе с недостатками и болезненными явлениями. Требуется решительное искоренение фактов прямого и скрытого зажима критики, которые пока еще часты в жизни парторганизаций нашей области.

Непрерывный рост идейного уровня членов и кандидатов партии — решающее условие повышения их авангардной роли во всех отраслях жизни, развития активности партийных масс. Перед нашими пропагандистами стоит задача — устранить начетнический, догматический подход к изучению марксистско-ленинской теории, добиваться усвоения ее действительного существа, умения применять теоретические положения на практике. Необходимо искоренить неправильное, немарксистское освещение вопроса о роли личности в истории, выражавшееся в пропаганде чуждой духу марксизма-ленинизма идеалистической теории культа личности.

Большую работу предстоит проделать парторганизациям бассейна, чтобы поднять на уровень требований партии политическую агитацию на производстве и среди населения по месту жительства, повседневно воспитывать трудящихся в духе советского патриотизма и нерушимой дружбы народов, решительно бороться с проявлениями буржуазного национализма, против растленной буржуазной идеологии.

В полной мере относится к парторганизациям Кузбасса указание ЦК КПСС о том, что наряду с большими успехами в развитии социалистической экономики имеются отстающие предприятия и даже отдельные отрасли промышленности, в запущенном состоянии находятся некоторые колхозы и целые сельскохозяйственные районы. Партийные, советские, профсоюзные и комсомольские организации призваны мобилизовать усилия трудящихся города и села на борьбу за дальнейший под'ем народного хозяйства, за использование имеющихся резервов и возможностей для успешного выполнения задач, поставленных XIX с'ездом партии.

Труженики крупного индустриального центра страны — Кузнецкого бассейна, как и весь наш народ, сейчас как никогда сплочены вокруг партии и ее ленинско-сталинского Центрального Комитета. Они твердо верят в правильность и нерушимость выработанной Коммунистической партией политики, которая опирается на творческую активность масс и пользуется поддержкой всего советского общества.

Под знаменем ленинизма, под руководством Коммунистической партии — вперед, к торжеству коммунизма!

Коммунистическая партия Советского Союза — ум, честь и совесть нашей эпохи

Весь советский народ с воодушевлением отмечает пятидесятилетие со дня открытия Второго с'езда партии, с гордостью подводит славные итоги полувековой героической работы Коммунистической партии на благо народа, во имя торжества коммунизма.

На предприятиях, в колхозах и учреждениях проводятся беседы и читки тезисов Отдела пропаганды и агитации ЦК КПСС и Института Маркса — Энгельса — Ленина — Сталина при ЦК КПСС «Пятьдесят лет Коммунистической партии Советского Союза (1903—1953)».

Ниже публикуются сообщения ТАСС и наших корреспондентов.

МОСКВА

Трудящиеся Москвы с глубоким интересом знакомятся с опубликованными в газетах тезисами Отдела пропаганды и агитации Центрального Комитета Коммунистической партии Советского Союза и Института Маркса—Энгельса—Ленина—Сталина при ЦК КПСС «Пятьдесят лет Коммунистической партии Советского Союза (1903—1953)».

На предприятиях и в учреждениях столицы состоялись читки и беседы, посвященные этой знаменательной дате, во многих библиотеках открылись выставки.

С большим вниманием 27 июля слушали тезисы рабочие и служащие завода «Динамо». В цехах и отделах продолжаются читки этого документа.

С огромным политическим под'емом проходят беседы и читки тезисов в цехах комбината «Трехгорная мануфактура» имени Дзержинского. Старейшая кадровая работница комбината коммунистка Агриппина Петровна Жарова говорит:

— Мы с радостью и гордостью отмечаем пятидесятилетие нашей Коммунистической партии. Это она, наша любимая и родная партия, привела советский народ к цветущей счастливой жизни. Нам не страшны никакие преграды, ибо мы знаем, что Коммунистическая партия Советского Союза неуклонно ведет нас к еще более светлому будущему — к коммунизму.

Внимательно слушали текст тезисов о пятидесятилетии КПСС станкостроители столичного завода «Красный пролетарий» и на заводе имени Владимира Ильича. В цехах предприятий проходят читки этого документа.

В Государственной исторической библиотеке в Москве открылась выставка, посвященная пятидесятилетию КПСС. Материалы выставки характеризуют рост революционного движения в России в конце XIX и начале XX веков, рассказывают о значении ленинской газеты «Искра» в об'единении партийных сил, сплочении их в боевую пролетарскую партию с марксистской программой. На витринах — труды В. И. Ленина. Здесь представлены материалы Второго с'езда РСДРП — речи, резолюции. Интересна карта, показывающая, из каких городов страны партийные организации РСДРП прислали на с'езд своих делегатов. Заключительный раздел выставки посвящен теме: «Коммунистическая партия — организующая и вдохновляющая сила советского общества, строящего коммунизм».

ЛЕНИНГРАД

Рабочие, служащие, все трудящиеся Ленинграда проявляют большой интерес к тезисам Отдела пропаганды и агитации ЦК КПСС и Института Маркса—Энгельса—Ленина—Сталина при ЦК КПСС «Пятьдесят лет Коммунистической партии Советского Союза (1903—1953)».

Сегодня в обеденный перерыв на Кировском заводе, обувной фабрике «Скороход», прядильно-ткацкой фабрике «Рабочий», на заводе «Красный выборжец» и других предприятиях города были проведены читки тезисов, в которых в сжатом виде освещается полувековой героический путь, пройденный Коммунистической партией с момента ее основания на Втором с'езде РСДРП.

Много посетителей было сегодня в Ленинградском филиале Центрального музея В. И. Ленина. Трудящиеся города, экскурсанты из Челябинска, Горького, Риги и других городов знакомились с материалами, документами, фотографиями, относящимися к периоду подготовки и проведения Второго с'езда РСДРП.

КИЕВ

Трудящиеся Киева готовятся отметить пятидесятилетие Второго с'езда РСДРП.

В библиотеке Киевского областного и городского комитетов КП Украины открыта выставка — «К пятидесятилетию Второго с'езда РСДРП». На ней представлены труды В. И. Ленина и И. В. Сталина, материалы XIX с'езда Коммунистической партии Советского Союза и другие документы. Здесь же экспонируется иллюстративный материал.

В читальных залах библиотеки многолюдно. Сюда приходят агитаторы, пропагандисты, ученые, партийные и советские работники, чтобы ознакомиться с материалами Второго с'езда РСДРП, подготовиться к беседам и докладам.

Такие же выставки открыты в библиотеках Молотовского, Подольского и других райкомов партии, в библиотеках многих предприятий и учреждений города.

МИНСК

На предприятиях Минска, Гомеля, Витебска и других городов Белоруссии проходят беседы и читки тезисов Отдела пропаганды и агитации ЦК КПСС и Института Маркса—Энгельса—Ленина—Сталина при ЦК КПСС «Пятьдесят лет Коммунистической партии Советского Союза (1903—1953)». Агитаторы рассказывают об историческом значении Второго с'езда РСДРП, о борьбе Коммунистической партии за диктатуру пролетариата, за построение коммунистического общества в нашей стране.

Во время беседы в механическом цехе Гомельского станкостроительного завода имени Кирова фрезеровщик тов. Шафранов сказал:

— С гордостью прочитал я тезисы о пятидесятилетии Коммунистической партии Советского Союза. В этом документе освещен славный полувековой путь нашей родной партии. Советский народ под ее водительством одержал замечательные победы. Знаменательную дату я встретил выполнением годового задания. Даю слово трудиться еще лучше, еще энергичнее.

В Государственной библиотеке БССР имени В. И. Ленина открылась выставка литературы, посвященная пятидесятилетию со дня открытия Второго с'езда партии.

АЛМА-АТА

Рабочие, колхозники, интеллигенция с глубоким интересом знакомятся с тезисами Отдела пропаганды и агитации ЦК КПСС и Института Маркса—Энгельса—Ленина—Сталина при ЦК КПСС «Пятьдесят лет Коммунистической партии Советского Союза (1903—1953)». Читки газет и беседы состоялись на предприятиях, в учреждениях, в колхозах.

В крутильно-мотальном цехе Алма-Атинской хлопкопрядильной фабрики в обеденный перерыв работницы прослушали беседу агитатора инженера тов. Каминской. После беседы инструктор по производственному обучению Г. П. Нестеркина сказала:

— Все мы, русские и казахи, украинцы и белорусы, татары и грузины, с радостью отмечаем 50-летие нашей родной Коммунистической партии, под руководством которой советский народ добился огромных успехов.

В Республиканской публичной библиотеке имени А. С. Пушкина сегодня открылась большая выставка. Многочисленные экспонаты — книги, газеты, журналы, фото, плакаты — рассказывают о героическом полувековом пути, пройденном Коммунистической партией.

БАКУ

На промыслах, нефтеперерабатывающих заводах и других предприятиях города агитаторы знакомят рабочих с тезисами о пятидесятилетии КПСС. В библиотеке Шаумяновского райкома партии открылась выставка книг и материалов, отображающих борьбу за создание революционной партии рабочего класса в России. На витринах — Сочинения В. И. Ленина и И. В. Сталина, материалы Второго с'езда РСДРП, газеты с тезисами «Пятьдесят лет Коммунистической партии Советского Союза (1903—1953)» на русском, азербайджанском и армянском языках.

В эти дни усилился приток посетителей в музей — подпольную типографию «Нина», где печаталась ленинская «Искра». В Музее истории партийной организации Азербайджана имени Сталина внимание привлекают залы, в которых собраны документы и материалы о Втором с'езде РСДРП.

Вчера в библиотеке Бакинского горкома партии состоялось собрание лекторов, докладчиков и руководителей агитколлективов, на котором был прослушан инструктивный доклад о пятидесятилетии Коммунистической партии Советского Союза.

РИГА

Во всех цехах радиозавода имени А. С. Попова состоялись читки тезисов Отдела пропаганды и агитации ЦК КПСС и Института Маркса—Энгельса—Ленина—Сталина при ЦК КПСС «Пятьдесят лет Коммунистической партии Советского Союза (1903—1953)». После ознакомления с тезисами в столярном цехе развернулась беседа. Мастер А. Шмидт сказал:

— Славный боевой путь прошла Коммунистическая партия Советского Союза за пятьдесят лет. В ожесточенной борьбе против многочисленных врагов рабочего класса наша родная партия закалилась и окрепла. Под руководством Коммунистической партии советский народ одержал победу в Великой Отечественной войне, за короткий период восстановил разрушенное войной народное хозяйство, добился нового под'ема и роста всех отраслей социалистической экономики, расцвета культуры. Под испытанным водительством партии советский народ твердой поступью идет вперед — к победе коммунизма.

КИШИНЕВ

Из Кишинева в районы республики для чтения лекций, посвященных пятидесятилетию Коммунистической партии Советского Союза, выехала большая группа действительных членов республиканского Общества по распространению политических и научных знаний. Среди лекторов — партийные и советские работники, преподаватели вузов столицы Молдавии, выпускники партийной школы при ЦК Компартии Молдавии.

В связи с 50-летием КПСС утвержден план лекционной пропаганды среди трудящихся. В помощь лекторам на русском и молдавском языках отправлены материалы к докладам: «Коммунистическая партия Советского Союза — руководящая и направляющая сила советского общества», «50 лет Коммунистической партии Советского Союза».

ТБИЛИСИ

Много слушателей привлекли беседы агитаторов И. Мачаидзе, И. Тетрадзе, Г. Меладзе и других в цехах паровозо-вагоноремонтного завода имени Сталина. Около ста агитаторов рассказывают об историческом значении Второго с'езда РСДРП, положившего начало революционной марксистской партии рабочего класса, партии нового типа.

Большая группа рабочих паровозосборочного и пассажирского цехов завода побывала в Тбилисском филиале Центрального музея В. И. Ленина, где ознакомилась с экспонатами, посвященными Второму с'езду РСДРП.

В райкомах партии состоялись инструктивные совещания докладчиков в связи с 50-летием Коммунистической партии Советского Союза.

Грузинский филиал Института Маркса—Энгельса—Ленина—Сталина при ЦК КПСС и лекторские группы горкома и райкомов партии подготовили лекции на темы, связанные с пятидесятилетием Коммунистической партии Советского Союза.

СТАЛИНАБАД

В Государственной публичной библиотеке имени Фирдоуси открылась книжно-иллюстративная выставка, посвященная пятидесятилетию Второго с'езда РСДРП. Здесь представлены фотокопии газеты «Искра», произведения В. И. Ленина, изданные на таджикском языке.

На предприятиях и в колхозах Таджикистана агитаторы организуют читки тезисов Отдела пропаганды и агитации ЦК КПСС и Института Маркса—Энгельса—Ленина—Сталина при ЦК КПСС «Пятьдесят лет Коммунистической партии Советского Союза (1903—1953)».

28 июля. (ТАСС).

КЕМЕРОВО

На предприятиях и в учреждениях областного центра проходит раз'яснение тезисов Отдела пропаганды и агитации ЦК КПСС и Института Маркса—Энгельса—Ленина—Сталина при ЦК КПСС «Пятьдесят лет Коммунистической партии Советского Союза (1903—1953)». Коммунисты и беспартийные трудящиеся — горняки, химики, строители, энергетики — с большим интересом изучают этот документ, который в сжатом виде освещает полувековой героический путь, пройденный нашей партией с момента ее основания на Втором с'езде РСДРП.

Состоялись беседы агитаторов в покококсовом, парокотельном и смолоразгонном цехах коксохимического завода. Выражая думы кемеровских коксохимиков, участники этих бесед в своих высказываниях горячо одобряют выработанную партией политику, заявляют о готовности и решимости отдать все свои силы, знания и энергию делу построения в нашей стране коммунизма.

Для проведения в эти дни раз'яснительной работы среди трудящихся партком завода выделил группу наиболее подготовленных коммунистов. Они выступят во всех основных цехах с беседами и докладами, посвященными исторической годовщине создания партии.

С тезисами, посвященными 50-летию Коммунистической партии Советского Союза, с большим интересом знакомятся трудящиеся азотно-тукового завода. Проводившие в цехах беседы коммунисты тт. Хухлаев, Горьков, Кофф и другие на ярких, конкретных примерах показали, как Коммунистическая партия на протяжении всей своей истории боролась за счастье народа, вдохновляла и организовывала советский народ на достижение всемирно-исторических побед.

Лекция «Пятьдесят лет Коммунистической партии Советского Союза» сегодня вечером состоится в читальном зале областной библиотеки. На эту же тему здесь организована выставка литературы.

Руководящая и направляющая сила советского общества

Собрание партийного актива гор. Кемерово

Вчера в областном драматическом театре имени Луначарского состоялось собрание партийного актива гор. Кемерово, посвященное 50-летию Коммунистической партии Советского Союза. С докладом выступил секретарь Кемеровского горкома КПСС тов. Лоскутов.

Докладчик говорит о том, что Коммунистическая партия прошла славный полувековой путь героической борьбы, суровых испытаний и всемирно-исторических побед. Закаленная в боях под руководством гениального Ленина, ученика и продолжателя дела Ленина великого Сталина и их соратников, наша партия является ныне ведущей, руководящей и направляющей силой советского общества, строящего коммунизм.

Своей самоотверженной борьбой за дело трудящихся Коммунистическая партия Советского Союза заслужила безграничную любовь и доверие всего советского народа. Трудящиеся хорошо сознают, что только Коммунистическая партия является подлинно народной партией, выражающей коренные интересы всех народов нашей страны.

Рассказав об успехах коммунистического строительства, достигнутых под руководством партии, докладчик говорит далее о неотложных задачах коммунистов города. В городской парторганизации имеются нарушения принципов партийного руководства и норм партийной жизни, выработанных Лениным. Забывая о требованиях Устава КПСС, горком и райкомы партии допускают нерегулярное проведение пленумов, а также собраний в первичных парторганизациях. В ряде случаев важные вопросы хозяйственной работы и партийной жизни не выносятся на обсуждение коммунистов. Попрежнему не изжиты факты зажима критики и нарушения партийной и государственной дисциплины. Так, директор подсобного завода тов. Конов при молчаливом согласии секретаря партбюро тов. Зенчука начал преследовать коммуниста Лавренко, справедливо критиковавшего недостатки в работе предприятия. Руководители шахт и треста «Кемеровоуголь», нарушая государственную дисциплину, тормозят внедрение организации труда по графику цикличности. Директор азотно-тукового завода тов. Сичков позволил себе на днях не явиться по вызову бюро райкома партии. Необходимо усилить борьбу с подобными фактами.

Докладчик подробно останавливается на задачах усиления пропагандистской и агитационной работы в городе. Он говорит также о серьезных недостатках в партийном руководстве хозяйством, особенно работой строительных организаций и культурно-бытовым обслуживанием трудящихся.

По докладу тов. Лоскутова развернулись оживленные прения. На трибуне начальник цеха Кемеровской ГРЭС тов. Бахтин. Он говорит:

— За свою полувековую историю Коммунистическая партия Советского Союза прошла великий путь борьбы и побед и сейчас является руководящей и направляющей силой нашего советского общества.

После XIX с'езда КПСС значительно повысилась политическая активность членов нашей партийной организации. Достаточно сказать, что за последний год на партийных собраниях и заседаниях партийного бюро станции выступило 377 человек. Следует, однако, признать, что мы еще не все сделали для неуклонного проведения в жизнь выработанных Лениным принципов партийного руководства. Так, в парторганизациях управления ГРЭС и УКС'а были случаи, когда партийные собрания созывались с нарушением сроков, установленных Уставом партии. Не все еще сделано для повышения идеологического уровня коммунистов. Некоторые члены партии, не желают повышать свои знания, а парторганизация с этим мирится. В пропагандистской работе еще не изжиты начетничество и талмудизм. Меня, как пропагандиста, не удовлетворяют семинары, проводимые Центральным райкомом партии гор. Кемерово.

— Трудящиеся шахты «Ягуновская» так же, как все советские люди, с большим интересом встретили опубликованные в печати тезисы Отдела пропаганды и агитации ЦК КПСС и Института Маркса—Энгельса—Ленина—Сталина, посвященные пятидесятилетию Коммунистической партии, — заявил секретарь парторганизации шахты тов. Аршинов. — На примере нашей шахты хорошо видно, как партия постоянно заботится об удовлетворении постоянно растущих материальных и культурных потребностей трудящихся, о благе народа. В поселке шахты за последние годы построены одна из лучших в городе школа-десятилетка, новые жилые дома, сейчас намечено строительство стадиона, клуба. Подземные участки обогатились совершенными машинами и механизмами. Коллектив шахты, не жалея сил и энергии, решает ныне задачи, поставленные перед горняками историческими решениями XIX с'езда партии.

Тов. Аршинов вместе с тем отмечает ряд недостатков, имеющихся в работе шахтной парторганизации. Не все агитаторы ведут боевую, наступательную агитацию, нередко ограничиваются лишь читкой газет. Их беседы зачастую не связаны с конкретными задачами производства. Слабо проводится воспитательная работа среди населения шахтного поселка.

— Наша партия, — говорит участница собрания тов. Артамонова, — всегда была сильна своими связями с массами. И очень обидно, когда, решая большие задачи, наши партийные организации упускают порой «мелочи» в удовлетворении насущных потребностей трудящихся. Нельзя мириться с тем, что в областном центре еще имеются жилые кварталы, недостаточно обеспеченные водой, что более месяца ремонтируется мост через реку Искитимку.

Коммунисты тт. Портнов, Мешков, Голубов, Кузнецова и другие говорили о задачах городской партийной организации по обеспечению материальных и культурных потребностей трудящихся.

— Нельзя проходить мимо того, —сказал тов. Портнов, — что в нашем городе все еще серьезно отстает строительство жилья и культурно-бытовых об'ектов. На многих собраниях и совещаниях высказывались критические замечания в адрес руководителей строительных организаций города. Однако факты говорят о том, что к критике эти товарищи остаются глухи. Строительные организации не только не выполняют программы, но отстают по своим темпам от темпов развития промышленных предприятий. Городской комитет партии должен взять под особый контроль вопросы строительства. Условия для успешного выполнения заданий по строительству имеются, государство с каждым годом все больше отпускает нашему городу средств и материалов для этих целей.

С большим вниманием участники собрания выслушали выступление члена КПСС с 1917 года, начальника цеха Кемеровского ордена Ленина коксохимического завода тов. Смирнова, рассказавшего об истории возникновения и первых шагах работы старейшей партийной организации города — парторганизации коксохимического завода.

— Ныне под руководством партийной организации, — сказал тов. Смирнов, — коллектив нашего завода добивается новых производственных успехов и готов с честью выполнить задачи, поставленные перед советским народом XIX с'ездом партии.

Собрание партийного актива единодушно приняло резолюцию, в которой говорится, что коммунисты Кемеровской городской партийной организации, отмечая пятидесятилетие со дня Второго с'езда партии, заверяют Центральный Комитет Коммунистической партии Советского Союза в том, что и впредь будут отдавать все свои силы, знания, энергию на претворение в жизнь величественных предначертаний XIX с'езда КПСС.

Состоялся очередной выпуск слушателей областной партийной школы.

НА СНИМКЕ: выпускники-отличники школы (слева направо) А. ДМИТРИЕВ, В. ГОЛОВНИН, М. ЮДИН, А. КОКОРЕВА, И. ФЕДЧЕНКО.

Фото П. Костюкова.

Знаменательное событие в истории Коммунистической партии Советского Союза

К пятидесятилетию II съезда РСДРП

1. II съезд РСДРП и его значение в борьбе за революционную марксистскую партию

В героической истории Коммунистической партии Советского Союза и в истории мирового революционного движения выдающееся место занимает Второй с'езд российской социал-демократической рабочей партии. С'езд положил начало существованию марксистской партии рабочего класса России — политической партии нового типа.

Созданная гениальным Лениным, выросшая и закалившаяся в боях под руководством Ленина, ученика и продолжателя дела Ленина великого Сталина и их соратников, Коммунистическая партия Советского Союза прошла огромный исторический путь, привела к победе Великой Октябрьской социалистической революции, установлению диктатуры пролетариата и построению социализма в СССР.

Историческая необходимость создания революционно-марксистской партии была обусловлена наступлением эпохи империализма, когда все противоречия капитализма достигли крайних пределов, когда период относительно мирного развития капитализма сменился новым периодом открытых классовых столкновений, когда вопрос о пролетарской революции и установлении диктатуры пролетариата стал на очередь дня как практическая неизбежность.

Существовавшие тогда социалистические партии II Интернационала, партии соглашательские, разъедаемые оппортунизмом, партии, стоявшие на реформистском пути, не могли выполнить эти задачи.

К началу XX века центр мирового революционного движения перемещается в Россию, ставшую узловым пунктом всех противоречий империализма, очагом военно-феодального, колониального и капиталистического гнета. Здесь вызревала реальная сила, способная свергнуть господство помещиков и капиталистов и построить социализм. В стране поднималась величайшая народная революция, во главе которой стоял революционнейший в мире пролетариат, выступавший в союзе с крестьянством. Назревавшая в России революция, первая революция эпохи империализма, имела величайшее международное значение.

Решить великую историческую задачу свержения царизма, а затем и капитализма можно было лишь при условии создания революционной марксистской партии. Задача создания такой партии, партии нового типа была блестяще решена революционными марксистами России во главе с Лениным.

Решающая роль в идейном и организационном сплочении партии, в подготовке II с'езда принадлежит ленинской «Искре». На ее страницах и, особенно, в книге «Что делать?» Ленин подверг сокрушительному разгрому взгляды «экономистов», их преклонение перед стихийностью и принижение роли социалистического сознания в рабочем движении, отказ от борьбы за диктатуру пролетариата, за победу социализма.

Разгром идеологии «экономизма», являвшегося разновидностью международного оппортунизма, победа ленинских принципов и успешная борьба «Искры» за ленинский организационный план подготовили необходимые условия для того, чтобы создать в России марксистскую партию.

Второй с'езд РСДРП открылся 50 лет назад, 17 (30) июля 1903 года. Он работал вначале в Брюсселе, а затем вследствие преследований полиции переехал в Лондон. На с'езде присутствовало 43 делегата от 26 социал-демократических комитетов. Состав с'езда был неоднородным: наряду со сторонниками «Искры» присутствовали и антиискровцы, бундовцы, «экономисты». Кроме того, среди сторонников «Искры» имелась группа неустойчивых искровцев во главе с Мартовым.

Главная задача с'езда состояла в том, чтобы создать революционную марксистскую партию на основе программных, тактических и организационных положений, разработанных ленинской «Искрой».

Важнейшими вопросами на с'езде явились принятие программы и Устава партии. Проект программы был подготовлен редакцией «Искры». Центральное место в программе занимало положение о диктатуре пролетариата, внесенное Лениным.

Оппортунисты выступили против требования диктатуры пролетариата, ссылаясь на то, что в программах других социал-демократических партий не было этого положения. Разоблачая оппортунистов, Ленин указывал, что учение о диктатуре пролетариата есть главное в марксизме и отказ от него является изменой рабочему делу.

Борьба русских революционных марксистов во главе с Лениным по вопросу о диктатуре пролетариата имела величайшее международное значение.

II с'езд большинством голосов принял ленинское положение о диктатуре пролетариата.

Оппортунисты выступили также против включения в программу требований по крестьянскому вопросу, они исходили при этом с позиций лидеров II Интернационала, не веривших в революционные возможности крестьянства, отрицавших революционный союз рабочих и крестьян. Борьба на с'езде по вопросу о крестьянстве имела огромное значение, так как это был вопрос о союзнике пролетариата в надвигавшейся революции, вопрос, от правильного решения которого зависела победа революции. Поэтому революционные марксисты во главе с Лениным настойчиво отстаивали выработанные «Искрой» программные положения по крестьянскому вопросу.

На с'езде развернулась борьба и по национальному вопросу. Представители бунда выступили против сформулированного Лениным главного программного требования партии — полного равноправия всех народов, права наций на самоопределение. Предложения оппортунистов были равносильны отказу от пролетарского интернационализма и переходу на позиции буржуазного национализма. Ленин разгромил эти антимарксистские выступления и указал на обязанность рабочего класса бороться против национального гнета во всех его видах.

В результате с'езд подавляющим большинством голосов утвердил разработанную редакцией «Искры» программу, являвшуюся революционно-марксистской программой, подобной которой не имела ни одна партия. Эта программа просуществовала до VIII с'езда партии.

Приняв программу, второй с'езд создал идейную основу для единства партии. Но идейное об'единение революционных рабочих принципами марксизма—указывал Ленин — должно быть закреплено материальным единством организации, сплачивающей миллионы трудящихся в армию рабочего класса для борьбы за свои интересы. Основные принципы этой организации определяются и закрепляются Уставом партии.

Докладчиком по вопросу об Уставе был В. И. Ленин. При обсуждении Устава на с'езде столкнулись две линии, два плана построения партии. В ленинском плане были обоснованы организационные принципы построения партии нового типа, как передового организованного отряда рабочего класса, вооруженного передовой революционной теорией. Партия, указывал Ленин, должна быть построена на началах централизма и железной дисциплины, одинаково обязательной как для рядовых членов, так и для руководителей. Сила партии в ее единстве и в непримиримости ко всяким проявлениям оппортунизма. Ленин впервые разработал учение о партии как руководящей организации пролетариата, его основном оружии в борьбе за диктатуру пролетариата.

Мартов и его сторонники стремились навязать с'езду такой Устав, на основе которого могла бы быть создана реформистская партия, подобная партиям II Интернационала.

Острая борьба на с'езде развернулась по первому параграфу Устава — о членстве в партии. В. И. Ленин предлагал считать членом партии всякого, кто признает программу партии, поддерживает партию материально и состоит в одной из ее организаций. Ленинская формулировка была направлена к тому, чтобы сохранить чистоту рядов партии, ее монолитность и боеспособность как руководителя рабочего класса. «Наша задача, — указывал Ленин, — оберегать твердость, выдержанность, чистоту нашей партии. Мы должны стараться поднять звание и значение члена партии выше, выше и выше...» (Соч. том 6, стр. 459).

Мартов и его сторонники считали не обязательным для члена партии состоять в одной из ее организаций. Формулировка Мартова широко открывала двери в партию неустойчивым, непролетарским элементам, временным попутчикам революции. Такая партия не могла быть руководителем рабочего класса, а представляла бы нечто организационно неоформленное, расплывчатое, сборище разношерстных элементов.

Таким образом, за этими двумя формулировками первого параграфа Устава стояли два различных взгляда на характер партии, ее организацию, строение, дисциплину.

В результате раскола искровцев формулировка Мартова получила на с'езде незначительное большинство голосов. В остальном же был принят Устав, разработанный «Искрой». Революционной части с'езда удалось в упорной борьбе отстоять и закрепить в Уставе идею пролетарского интернационализма и идею централизма. Состоявшийся в 1905 году III с'езд партии исправил ошибку II с'езда, приняв первый параграф Устава в ленинской формулировке.

Происшедший при принятии первого параграфа Устава партии раскол еще более углубился при выборах руководящих органов—Центрального Комитета и Центрального органа партии. На выборах сторонники Ленина получили большинство голосов, в Центральный Комитет вошли представители революционного большинства. Таким образом была закреплена победа Ленина и его сторонников над оппортунистами. С этого момента сторонников Ленина стали называть большевиками, а оппортунистов, сторонников Мартова, — меньшевиками.

Историческое значение II с'езда состоит в том, что на нем одержали победу идеологические принципы марксистской партии, выработанные «Искрой» под руководством Ленина. С'езд закрепил победу марксизма над «экономизмом», принял революционную программу рабочей партии. Образование политической группы большевиков и победа идеологических принципов Ленина имели важное значение для развития и укрепления марксистской рабочей партии в России.

Вместе с тем с'езд оказался не на высоте своего положения в области организационных вопросов. Он не сумел до конца разоблачить оппортунизм меньшевиков и изолировать их в партии.

После с'езда борьба между большевиками и меньшевиками еще более обострилась. Большевики со всей настойчивостью проводили линию на разоблачение оппортунизма меньшевиков, полный разрыв с ними, боролись за создание революционной партии рабочего класса. Решающую роль в подготовке такой партии сыграли классические труды Ленина «Что делать?», «Шаг вперед, два шага назад», «Две тактики социал-демократии в демократической революции», «Материализм и эмпириокритицизм». «Книга Ленина «Что делать?» была **идеологической** подготовкой такой партии. Книга Ленина «Шаг вперед, два шага назад» была **организационной** подготовкой такой партии. Книга Ленина «Две тактики социал-демократии в демократической революции» была **политической** подготовкой такой партии. Наконец, книга Ленина «Материализм и эмпириокритицизм» была **теоретической** подготовкой такой партии» («Краткий курс истории ВКП(б)», стр. 136).

Состоявшаяся в 1912 году Пражская конференция изгнала меньшевиков из партии. Она положила начало самостоятельному существованию большевистской партии — партии нового типа, партии ленинизма.

2. Коммунистическая партия—руководящая и направляющая сила советского общества

За 50 лет, истекших со времени II с'езда РСДРП, Коммунистическая партия Советского Союза прошла большой и славный путь борьбы. Партия была вдохновителем и организатором победы Великой Октябрьской социалистической революции.

Победа Великой Октябрьской социалистической революции открыла новую эру в истории человечества. Она означала коренной поворот во всемирной истории от капитализма к социализму.

Под руководством партии трудящиеся СССР построили социалистическое общество, навсегда уничтожили эксплуатацию человека человеком, ликвидировали социальный и национальный гнет.

В годы Великой Отечественной войны Коммунистическая партия выступила организатором борьбы за разгром германского фашизма и японского империализма. Под руководством партии народы СССР отстояли свои социалистические завоевания и спасли от фашистского рабства народы Европы.

В послевоенный период советский народ под руководством партии добился нового огромного под'ема хозяйства и культуры, успешно осуществляет постепенный переход от социализма к коммунизму.

Вместе с Советским Союзом, вдохновляемые его великим примером, по пути строительства социализма идут страны народной демократии. Создание могучего лагеря мира, демократии и социализма, возглавляемого СССР,—величайший триумф международного коммунистического движения.

Партия добилась всемирно-исторических побед благодаря тому, что она воплотила в себе лучшие традиции и черты русского и международного революционного движения, что она строилась и строится на основе ленинских принципов.

Сила нашей партии заключается в том, что она в своей деятельности руководствуется всепобеждающим учением Маркса—Энгельса— Ленина — Сталина, опирается на познание и правильное использование об'ективных законов развития общества. Марксистско-ленинская теория правильно выражает потребности развития материальной жизни общества, коренные интересы рабочего класса и всех трудящихся. Знание законов общественного развития и политической борьбы дает Коммунистической партии возможность ориентироваться в окружающей обстановке, предвидеть ход событий, разработать правильную политику. Сила и жизненность марксизма-ленинизма, правильность политики нашей партии проверены и подтверждены всем ходом истории, опытом победоносной социалистической революции и построения социализма в СССР. Марксизм-ленинизм — это живое, творческое, развивающееся учение, чуждое догматизму, непрерывно обогащающееся новыми положениями на основе опыта революционной борьбы. Изучение этой теории является основой коммунистического воспитания трудящихся.

Сила и непобедимость Коммунистической партии заключается в стальном единстве и монолитности ее рядов. Партия выступает как боевой союз единомышленников, сильный единством воли и действия. Единство партии позволяет ей успешно осуществлять задачи коммунистического строительства, вести за собой весь народ.

Ленин и Сталин учат, что законом развития партии является непримиримая борьба против оппортунизма, борьба за чистоту и сплоченность своих рядов. Без этой борьбы партия не могла бы сохранить и укрепить единство и дисциплину, завоевать и укрепить диктатуру пролетариата, осуществить роль вождя трудящихся в революционном преобразовании общества.

Устав Коммунистической партии Советского Союза, принятый XIX с'ездом, обязывает всех членов партии охранять единство партии, укреплять железную партийную дисциплину, поднимать выше звание и значение члена партии, добиваться того, чтобы все коммунисты были стойкими борцами за проведение в жизнь политики партии, чтобы они были непримиримыми к недостаткам в работе.

Источником силы Коммунистической партии является ее неразрывная связь с народом, несокрушимая вера в его творческие силы. С первых дней своего существования она выступает как защитник интересов трудящихся, как вождь и учитель народа. Политика Коммунистической партии пользуется доверием и поддержкой всего советского народа, ибо эта политика отвечает его кровным интересам и стремлениям, является жизненной основой советского строя.

Осуществляя величественные задачи строительства коммунизма, советский народ еще теснее сплотился вокруг партии. Поддержка народа придает партии огромную силу, ибо народ является главной движущей силой истории, ее творцом.

Партия постоянно укрепляет свои связи с трудящимися массами. Она не только учит и воспитывает их, но и сама учится у масс. В тесном единении партии и народа — залог новых побед коммунистического строительства.

Партия смело развивает и поддерживает критику и самокритику, являющуюся испытанным методом воспитания наших кадров, могучим средством вскрытия и устранения недостатков нашей работы.

XIX с'езд КПСС определил, что главные задачи партии в настоящее время состоят в том, «чтобы построить коммунистическое общество путем постепенного перехода от социализма к коммунизму, непрерывно повышать материальный и культурный уровень общества, воспитывать членов общества в духе интернационализма и установления братских связей с трудящимися всех стран, всемерно укреплять активную оборону Советской Родины от агрессивных действий ее врагов».

Эти величественные задачи были восприняты народом, как боевая программа его борьбы за коммунизм.

Июльский Пленум ЦК КПСС еще раз продемонстрировал единство и монолитность рядов партии, ее готовность бороться за осуществление исторических задач, поставленных XIX с'ездом, высокую бдительность и непримиримость к врагам, какой бы маской они ни прикрывали свою подрывную деятельность.

Коммунистическая партия борется за дальнейшее упрочение многонационального социалистического государства, непрерывное повышение материального и культурного уровня советского народа, за новый мощный под'ем промышленности и сельского хозяйства, за дальнейшее укрепление союза рабочих и крестьян, дружбы народов СССР, за усиление экономической и оборонной мощи Советского Союза. Партия уделяет большое внимание коммунистическому воспитанию советских людей, воспитанию у них сознательного отношения к труду и общественной собственности, советского патриотизма и пролетарского интернационализма. Одной из важнейших задач партии была и остается борьба против буржуазной идеологии, за преодоление пережитков капитализма в сознании людей.

Партия учит всемерно повышать революционную бдительность, помнить о том, что враги, маскируясь под коммунистов, пытались и будут пытаться проникать в партию для проведения подрывной работы. Беспощадная борьба с врагами партии и народа является важнейшим условием успешного движения к коммунизму.

В области внешней политики партия ставит задачей продолжать борьбу за сохранение и упрочение мира, разоблачать происки поджигателей войны, укреплять братскую дружбу со странами народной демократии и трудящимися других стран, расширять и укреплять сотрудничество между народами.

Осуществление этих задач требует от партии величайшего единства и сплоченности, строгого выполнения ленинских принципов и норм партийного руководства. Необходимо искоренять неправильное, немарксистское освещение вопроса о роли личности в истории, выражавшееся в пропаганде идеалистической теории культа личности. Культ личности противоречит принципам партийного руководства, ведет к принижению роли партии, ее руководящего центра, к снижению творческой активности партийных масс и советского народа. Высшим принципом партийного руководства является его коллективность на принципиальной основе марксизма-ленинизма. Только коллективный опыт, коллективная мудрость Центрального Комитета, опирающегося на научную основу марксистско-ленинской теории, обеспечивает правильность руководства партией и страной, успешное решение задач хозяйственного и культурного строительства, единство и сплоченность партии, успешное движение вперед к коммунизму.

☆ ☆ ☆

Богатейший опыт борьбы Коммунистической партии Советского Союза за победу коммунизма имеет огромное международное значение. Он является достоянием всех братских коммунистических и рабочих партий, вдохновляя и идейно вооружая их для борьбы за дело мира, демократии и социализма.

Великие победы коммунистического строительства в СССР, успешное движение по пути социализма стран народной демократии, рост революционного рабочего движения в капиталистических странах и усиление освободительной борьбы народов колоний и зависимых стран свидетельствуют о том, что дело, за которое боролась и борется Коммунистическая партия, непобедимо, что в мире нет сил, которые могли бы остановить победоносное движение народов к коммунизму.

Д. ДЯГИЛЕВ.

Об итогах выполнения государственного плана развития народного хозяйства РСФСР на 1953 год за первое полугодие

Сообщение Статистического управления РСФСР

Развитие промышленности республиканского и местного подчинения, сельского хозяйства и транспорта, рост капитального строительства, развертывание товарооборота, развитие коммунального хозяйства, благоустройство городов, увеличение численности рабочих и служащих и культурное строительство в первом полугодии 1953 года характеризуются следующими данными:

I.

План первого полугодия по производству **валовой продукции** выполнен по промышленности республиканского и местного подчинения РСФСР на 100,3 процента. Отдельными министерствами план производства валовой продукции промышленности выполнен следующим образом:

	Процент выполнения плана первого полугодия 1953 года.
Министерство местной и топливной промышленности РСФСР	102
Министерство легкой и пищевой промышленности РСФСР	101
Министерство промышленности строительных материалов РСФСР	101
Министерство лесной и бумажной промышленности РСФСР	90
Промышленные предприятия Министерства коммунального хозяйства РСФСР	104
Промышленные предприятия Министерства дорожного и транспортного хозяйства РСФСР	104
Промышленные предприятия Министерства культуры РСФСР	105
Промышленные предприятия Министерства здравоохранения РСФСР	103
Роспромсовет	100,7

В первом полугодии 1953 г. перевыполнен план производства хлопчатобумажных, льняных и шерстяных тканей, кожаной и резиновой обуви, бельевого трикотажа, чулочно-носочных изделий, ковров, мяса, растительного масла, кондитерских изделий, макарон, виноградного и плодоягодного вина, мороженого и других товаров для населения.

Перевыполнен план первого полугодия по выпуску железобетонных и гипсовых строительных деталей, линолеума, линкруста, санитарного фаянса, гвоздей, лесорам, сельскохозяйственных машин, слесарно-монтажного инструмента, электроустановочных изделий и других видов продукции.

Однако не все министерства полностью выполнили установленные планом задания по выпуску отдельных видов продукции. Министерство промышленности строительных материалов РСФСР не выполнило плана производства кирпича и черепицы; Министерство лесной и бумажной промышленности РСФСР не выполнило плана вывозки деловой древесины и плана производства пиломатериалов; Министерство легкой и пищевой промышленности РСФСР не выполнило плана улова рыбы и плана производства пива; Министерство местной и топливной промышленности РСФСР не выполнило плана производства домашних холодильников, чугунной эмалированной и алюминиевой посуды, металлических кроватей, подростковых велосипедов; Роспромсовет не выполнил плана производства телег, повозок, ходов, мебели, металлической посуды, гармоний и баянов.

II.

Производство основных видов продукции промышленности республиканского и местного подчинения РСФСР в первом полугодии 1953 г. увеличилось по сравнению с первым полугодием 1952 г. следующим образом:

	Первое полугодие 1953 г. в процентах к первому полугодию 1952 г.
Прокат черных металлов	122
Торф	106
Кирпич	117
Заменители кирпича	105
Черепица	109
Гипсовые стройдетали	108
Железобетонные стройдетали	133
Плитки облицовочные	112
Плитки метлахские	127
Пиломатериалы	107
Толь	112
Линолеум	141
Линкруст	181
Гвозди проволочные	118
Известь	112
Гипс	107
Мел	113
Лесорамы	115
Сельскохозяйственные машины	161
Телеги и повозки	113
Хлопчатобумажные ткани	109
Шерстяные ткани	105
Шелковые ткани	102
Верхний трикотаж	103
Бельевой трикотаж	122
Кровати металлические	116
Мебель	109
Пианино и рояли	114
Радиоприемники	160
Гармонии, баяны и аккордеоны	115
Патефоны	116
Пишущие машинки	118
Ножи и вилки	105
Посуда металлическая	150
Посуда фарфоровая и фаянсовая	104
Тетради ученические	111
Мясо	103
Масло животное	102
Масло растительное	141
Сыр	125
Кондитерские изделия	111
Макаронные изделия	125
Вино виноградное	125
Вино плодоягодное	112
Пиво	110
Витамины	121

Валовая продукция промышленности республиканского и местного подчинения РСФСР выросла в первом полугодии 1953 года по сравнению с первым полугодием 1952 года на 9 процентов.

В первом полугодии 1953 года достигнуто некоторое улучшение качества продукции, выпускаемой промышленностью республиканского и местного подчинения, однако отдельные предприятия нарушали установленные стандартами качество и сортность продукции. Предприятия Министерства легкой и пищевой промышленности РСФСР не выполнили плана выпуска первых сортов чулочно-носочных изделий из шелка «капрон». Качество фарфоро-фаянсовой посуды, мебели, кроватей, бритв и лезвий для безопасных бритв и некоторых других товаров, выпускаемых предприятиями Министерства местной и топливной промышленности и промысловой кооперации, все еще остается низким.

Снижение себестоимости промышленной продукции в первом полугодии 1953 года составило около 4 процентов.

III.

Колхозы, машинно-тракторные станции и совхозы успешно провели весенний сев и выполнили план сева яровых культур.

Посевная площадь под урожай 1953 года увеличилась по сравнению с прошлым годом, увеличились посевные площади подсолнечника и сахарной свеклы. Значительно увеличилась посевная площадь пшеницы. Колхозы республики перевыполнили план посева яровой пшеницы и подсолнечника. Недовыполнен план посева льна, картофеля, овощей.

В целях обеспечения кормами общественного животноводства, колхозы значительно увеличили площади кормовых культур. План посева однолетних трав и силосных культур перевыполнен. Расширена площадь многолетних трав, однако план посева многолетних трав весной текущего года недовыполнен.

В текущем году машинно-тракторные станции и совхозы больше, чем в прошлом году, оснащены тракторами, автомашинами, комбайнами и другими сельскохозяйственными машинами.

За весну текущего года получили дальнейшее расширение площади садов, ягодников и виноградников.

IV.

План грузооборота автомобильным транспортом Министерства дорожного и транспортного хозяйства РСФСР в первом полугодии 1953 года выполнен на 105 процентов и план перевозок пассажиров автобусами — на 107 процентов.

План грузооборота по малым рекам РСФСР в первом полугодии 1953 года выполнен на 109 процентов.

Министерство дорожного и транспортного хозяйства РСФСР выполнило план строительства автомобильных дорог на 105 процентов и недовыполнило план ремонта дорог.

V.

Об'ем государственного капитального строительства, осуществляемого министерствами и ведомствами РСФСР, в первом полугодии 1953 года составил 114 процентов к первому полугодию 1952 года, в том числе по Министерству коммунального хозяйства РСФСР — 125 процентов, Министерству просвещения РСФСР — 141 процент, Министерству легкой и пищевой промышленности РСФСР — 105 процентов, Министерству дорожного и транспортного хозяйства РСФСР — 115 процентов. Однако план строительства первого полугодия 1953 года министерствами РСФСР недовыполнен.

Капитальные вложения местных Советов депутатов трудящихся, а также республиканских министерств и ведомств РСФСР в жилищное строительство в первом полугодии 1953 года увеличились против первого полугодия 1952 года на 22 процента, а в коммунальное строительство местных Советов — на 33 процента.

В первом полугодии 1953 года на территории РСФСР проводилось в больших размерах строительство школ, кинотеатров, больниц, поликлиник, детских яслей, садов, пионерских лагерей и других культурно-бытовых учреждений.

Министерство жилищно-гражданского строительства РСФСР увеличило об'ем подрядных строительно-монтажных работ по сравнению с первым полугодием прошлого года на 16 процентов, но не полностью выполнило план первого полугодия 1953 года.

VI.

В первом полугодии 1953 года продолжалось дальнейшее развертывание советской торговли.

Шестое по счету после отмены карточной системы снижение государственных розничных цен на товары массового потребления, проведенное по решению Правительства СССР, способствовало дальнейшему увеличению продажи товаров населению.

В течение первого полугодия 1953 года населению было продано товаров по линии **государственной и кооперативной торговли** на 15 процентов больше, чем в первом полугодии 1952 года. При этом во II квартале 1953 года, в результате снижения цен, роста производства товаров широкого потребления и осуществления других мероприятий Правительства СССР по увеличению рыночных фондов, населению было продано товаров на 23 процента больше, чем во II квартале 1952 года.

В первом полугодии 1953 года увеличилась против первого полугодия 1952 года продажа мяса и мясопродуктов, рыбы и рыбопродуктов, масла животного, масла растительного и прочих пищевых жиров, сыра, яиц, сахара, кондитерских изделий, чая, хлопчатобумажных и шелковых тканей, одежды, трикотажных изделий, чулок и носков, обуви кожаной, часов, швейных машин, мебели, пылесосов, патефонов, телевизоров, велосипедов, мотоциклов и легковых автомобилей. Однако в ряде районов спрос населения на некоторые товары удовлетворяется еще неполностью.

Наряду с ростом продажи сельскохозяйственных продуктов в государственных и кооперативных магазинах, в первом полугодии 1953 года увеличилась продажа населению этих продуктов и на **колхозном рынке**, особенно пшеничной муки, крупы, яиц, картофеля, овощей и птицы. Цены на колхозных рынках в первом полугодии 1953 года снизились.

VII.

В первом полугодии 1953 года по сравнению с первым полугодием 1952 года отпуск электроэнергии коммунальными электростанциями увеличился на 13 процентов, газа — на 33 процента, полезный отпуск воды коммунальными водопроводами — на 8 процентов.

Увеличились по сравнению с прошлым годом перевозки пассажиров всеми видами городского транспорта: перевозки пассажиров троллейбусами увеличились на 12 процентов и трамваями на 2 процента. Перевозки пассажиров легковыми таксомоторными автомобилями увеличились на 7 процентов.

В первом полугодии 1953 года продолжалось дальнейшее развертывание работ по строительству новых и расширению действующих коммунальных предприятий, газификации и благоустройству городов.

VIII.

Численность рабочих и служащих, занятых в республиканском и местном хозяйстве РСФСР, увеличилась в первом полугодии 1953 года по сравнению с первым полугодием 1952 года на 2 процента.

Производительность труда рабочих в государственной промышленности республиканского и местного подчинения возросла в первом полугодии 1953 года против первого полугодия 1952 года на 6 процентов.

IX.

К концу первого полугодия 1953 года на последних курсах высших учебных заведений и техникумов заканчивали учебу, включая обучающихся заочно, свыше 300 тысяч молодых специалистов.

В семилетних и средних школах, школах рабочей и сельской молодежи в текущем году число учащихся, закончивших полный курс обучения, было на 19 процентов больше, чем в 1952 году. При этом число окончивших средние школы и получивших аттестат зрелости увеличилось на 40 процентов.

К новому учебному году издано в первом полугодии учебников для начальных, семилетних и средних школ на 57 процентов больше, чем в первом полугодии прошлого года.

В первом полугодии 1953 года в РСФСР продолжалось дальнейшее улучшение медицинского и санитарного обслуживания населения, увеличилось число больниц, родильных домов, санаториев, домов отдыха и детских садов.

Статистическое управление РСФСР

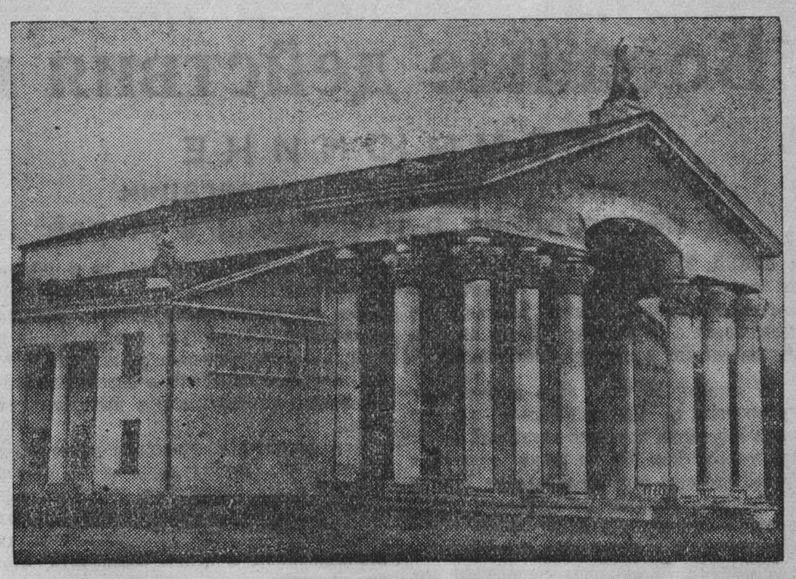

Прокопьевск строится.
НА СНИМКЕ: новое здание музыкальной школы.

Фото В. Сергеева.

Важная форма идейно-теоретического обучения кадров

Многие руководящие работники партийных, хозяйственных и советских организаций, инженерно-технические работники, учителя, врачи г. Прокопьевска настойчиво занимаются в вечернем университете марксизма-ленинизма. Вечерний университет оказывает им значительную помощь в глубоком изучении марксистско-ленинской теории, в умении творчески применять ее в практической работе.

В 1952—53 учебном году в вечернем университете марксизма-ленинизма обучалось 445 слушателей. В конце июня состоялся очередной выпуск. В минувшем учебном году вечерний университет окончили 223 человека, что почти в два раза превышает число выпускников в 1952 году.

Увеличение числа окончивших университет свидетельствует о том, что у наших кадров растет интерес к изучению марксистско-ленинской теории, а также и о том, что партийные организации, выполняя требования XIX с'езда КПСС об усилении идеологической работы, стали внимательнее относиться к повышению идейно-политического уровня кадров.

В истекшем учебном году имел место и качественный рост показателей учебы. В результате глубокого изучения программного материала 70 процентов слушателей второго курса получили на выпускных экзаменах отличные и хорошие оценки.

Учеба в университете способствует усилению производственной деятельности работников. В партийной организации энергоучастка станции Усяты в этом году университет марксизма-ленинизма окончили секретарь парторганизации т. Зыков, начальник участка т. Малоок, инженеры тт. Фараго, Агаркова, Крамаович. Серьезное отношение руководителей энергоучастка к повышению своего идейно-политического уровня явилось одним из условий того, что участок имеет высокие производственные показатели. По итогам работы за первый квартал 1953 года ему было присуждено переходящее Красное знамя Совета Министров СССР. Во втором квартале коллектив энергоучастка продолжал наращивать свои показатели.

Учеба руководящих кадров в вечернем университете марксизма-ленинизма способствует не только усилению их производственной деятельности. Они ведут большую партийно-политическую работу среди трудящихся, оказывая партийным организациям значительную помощь в деле коммунистического воспитания трудящихся. Многие из них являются лекторами, докладчиками. Более 100 коммунистов, окончивших университет, являются пропагандистами и консультантами в сети партийного просвещения.

Итоги учебного года в вечернем университете марксизма-ленинизма показывают, что в его работе имеют место и серьезные недостатки.

Идейно-теоретический уровень учебы в университете еще не отвечает требованиям XIX с'езда партии. Изучение марксистско-ленинской теории не всегда увязывается с конкретными задачами коммунистического строительства. Отдельные лекции преподавателей и семинарские занятия недостаточно раскрывают преобразующую силу марксистско-ленинских идей, не дают глубокого раз'яснения теоретических положений марксизма-ленинизма.

Вследствие этого часть слушателей плохо усвоила важнейшие теоретические вопросы марксистско-ленинской науки. Экзамены показали, что некоторые слушатели первого курса слабо изучили вопросы из истории партии, не могут раз'яснить, в чем состоит коренное отличие социалистической революции от буржуазной, недостаточно усвоили ленинско-сталинское учение об идеологических, организационных и тактических основах Коммунистической партии.

Экзамены показали также слабое знание слушателями некоторых произведений классиков марксизма-ленинизма.

Следует сказать, что отдельные партийные организации еще не придают должного значения повышению идейно-теоретического уровня руководящих кадров, слабо работают с членами и кандидатами в члены партии по повышению идейно-политической подготовки, плохо организуют и контролируют их работу по изучению марксистско-ленинской теории.

Не проявлял должной заботы о работе вечернего университета, об организации марксистско-ленинской учебы кадров и отдел пропаганды и агитации ГК КПСС, в результате значительное число слушателей в течение года отсеялось, а многие слушатели первого курса не сдали еще экзамены по истории партии.

Кадры являются решающей силой партийного и государственного руководства, они смогут находиться на высоте стоящих перед ними задач только при условии, если систематически повышают свой идейно-политический уровень, овладевают марксизмом-ленинизмом.

Важнейшей задачей вечернего университета марксизма-ленинизма является более действенное оказание помощи кадрам в повышении их идейно-теоретического уровня.

Д. КУРАПОВ,
зав. отделом пропаганды и агитации Прокопьевского ГК КПСС.

Перемирие в Корее

Передовая «Правды» за 28 июля 1953 года

27 июля в Паньмыньчжоне в итоге успешно завершенных длительных переговоров было подписано соглашение о перемирии в Корее. Военные действия прекратились. Утихла кононада, продолжавшаяся свыше трех лет. Вооруженные силы обеих воюющих сторон по всему фронту отходят от демаркационной линии, оставляя за собой демилитаризованную зону. Начинается подготовка к политической конференции, которая призвана обеспечить окончательное урегулирование корейского вопроса.

В публикуемой сегодня телеграмме Председателя Совета Министров СССР товарища Г. М. Маленкова Председателю Совета Министров Корейской Народно-Демократической Республики товарищу Ким Ир Сену говорится:

«Сообщение о подписании перемирия вызвало глубокое удовлетворение во всем советском народе, который рассматривает успешное окончание переговоров о перемирии как великую победу героического корейского народа и доблестных китайских народных добровольцев.

Соглашение о перемирии в Корее является в то же время крупной победой всего лагеря мира и демократии.

С прекращением войны перед корейским народом встают задачи восстановления национального единства корейского государства и вместе с тем задачи восстановления народного хозяйства, разрушенного навязанной корейскому народу войной.

Правительство СССР желает Правительству Корейской Народно-Демократической Республики успехов в разрешении этих больших и неотложных задач и выражает готовность оказать всю возможную помощь исстрадавшемуся корейскому народу в налаживании мирной жизни и залечивании тяжелых ран, вызванных кровопролитной войной за свободу и независимость своей Родины».

Эта телеграмма главы Советского правительства выражает чувства всех советских людей, приветствующих великую победу героического корейского народа и доблестных китайских народных добровольцев, крупную победу всего лагеря мира и демократии.

Те же чувства всех советских людей выражены в публикуемой сегодня телеграмме Министра иностранных дел СССР товарища В. М. Молотова в Министерство иностранных дел Корейской Народно-Демократической Республики товарищу Ли Дон Гену.

Народы всего мира видят в заключении перемирия в Корее практический результат той длительной и упорной борьбы за мир, которую все прогрессивное человечество вело и ведет с нарастающей энергией. Успешное окончание переговоров о перемирии в Корее окрылит миролюбивые народы на новые усилия в этой великой борьбе.

Подписание перемирия в Корее наглядно показало, что единственно правильным и единственно возможным в нынешней международной обстановке путем к урегулированию спорных международных вопросов является путь переговоров между заинтересованными сторонами, а не путь применения пресловутой «политики силы». Это важнейшее событие подтверждает, что путем переговоров могут быть успешно разрешены самые сложные международные проблемы, если при этом проявляется добрая воля к их урегулированию.

Инициаторы и проводники «политики силы» на собственном опыте убедились, что эта политика не дает результатов, когда ее пытаются применить против демократических стран, в которых народы являются хозяевами своей судьбы. США и зависимые от них государства, двинувшие против народа Кореи свои отборные войска, за три года ожесточеннейшей войны так и не смогли сломить героического сопротивления Корейской Народно-Демократической Республики и пришедших к ней на помощь китайских народных добровольцев.

Государственный секретарь США Даллес в своем выступлении по поводу подписания перемирия позволил себе цинично похваляться тем, что в ходе военных действий за три года были истреблены миллионы корейцев из числа гражданского населения и что-де территория Северной Кореи «в основном опустошена». Возможно, Даллес хотел кого-то запугать таким заявлением, но результат получился иной: государственный секретарь США невольно подчеркнул истинный характер американской интервенции, направленной главным образом на истребление мирного населения Кореи, на уничтожение народного богатства.

Исход военных действий в Корее наглядно показывает, что подобные методы войны не помогли американскому командованию. Даже американские генералы вынуждены признать, что они были не в состоянии одержать военной победы в Корее. Бывший министр обороны Маршалл, которого отнюдь нельзя заподозрить в каких-либо симпатиях к Корее, заявил однажды, касаясь хода войны: «Миф был уничтожен, мы оказались не такой мощной страной, какой нас считали».

Дело в том, что сознание справедливости своей борьбы придало корейскому народу и пришедшим ему на помощь китайским добровольцам непреоборимую силу и беспримерную стойкость. Неоспоримое превосходство народно-демократического строя, непоколебимое единство фронта и тыла создали условия, благодаря которым корейский народ, тесно сплоченный вокруг Трудовой партии и своего правительства, преодолел все трудности войны. Народная армия, воодушевленная великим духом патриотизма, выдвинула из своей среды тысячи героев, подвиги которых бессмертны. Что же касается интервентов, то воинский дух их армий был низок, ибо американские солдаты сознавали несправедливость того дела, за которое их заставляли умирать.

Вот почему, хотя в Корею были брошены самые лучшие дивизии американской армии, имеющие опыт второй мировой войны, а также многочисленные соединения военно-воздушных сил и военно-морского флота, — они не смогли добиться каких-либо военных успехов. К исходу трех лет войны они топтались на том же рубеже, с которого начали свою агрессию, — на 38-й параллели.

Американская агрессия против миролюбивого корейского народа вызвала единодушные протесты во всем мире. Во всех странах развернулось мощное движение против действий интервентов.

Все это обусловило провал расчетов американских правящих кругов и вынудило их пойти на переговоры о заключении перемирия.

История этих длительных и сложных переговоров памятна всем. Миролюбивые силы всего мира с самого начала войны в Корее выступали за немедленное прекращение огня и организацию переговоров с целью мирного урегулирования корейского конфликта.

Советский Союз неизменно поддерживал все шаги, направленные на прекращение войны. Начало этому было положено еще в июле 1950 года в ответе Советского правительства на обращение премьер-министра Индии Неру. Вслед за тем выступление по радио в Нью-Йорке представителя СССР в ООН в июне 1951 года дало основу для начала переговоров о перемирии. Наконец, 1 апреля 1953 года Советское правительство решительно поддержало важную инициативу Китайской Народной Республики и Корейской Народно-Демократической Республики, направленную к тому, чтобы ликвидировать тупик, созданный американской стороной в вопросе об обмене военнопленными, и тем самым обеспечить скорейшее заключение перемирия.

Предложения, внесенные корейской и китайской стороной и поддержанные Советским Союзом, создали условия для справедливого решения корейского вопроса, дали возможность прекратить военные действия, заключив перемирие.

Чем об'ясняется тот факт, что переговоры в Корее тянулись так долго—2 года 17 дней? Только тем, что определенные круги США, заинтересованные в сохранении и расширении очага войны на Дальнем Востоке, прилагали все усилия, чтобы затянуть и усложнить, — если не сорвать окончательно, — подписание перемирия. Провал этих происков свидетельствует о том, что стремление народов к миру выросло в такую могучую силу, перед которой вынуждены отступать все явные и скрытые враги мира.

Таким образом, подписание перемирия в Корее является крупной победой миролюбивых сил. Однако прочный мир в Корее будет установлен только тогда, когда корейскому народу будет предоставлена возможность самому решить вопрос о судьбах своей страны в условиях свободы от иностранного вмешательства. Определяющую роль при этом должно сыграть решение задачи восстановления национального единства корейского государства — задачи, которая стояла в центре всех забот корейского народа еще до начала войны. Об'единение Кореи на миролюбивой, демократической основе является кровным делом самого корейского народа.

Народы всех стран будут с огромным вниманием следить за дальнейшим развертыванием событий в Корее. Они проявляют величайшую заинтересованность в том, чтобы подписанное 27 июля соглашение о перемирии не было нарушено агрессивными силами. Поэтому широкая общественность бдительно следит за происками врагов мира, которые пытаются помешать мирному урегулированию корейского вопроса.

В США много говорят и пишут о том, будто Ли Сын Ман может в один прекрасный день «самовольно» нарушить перемирие. Каждому понятно, что подобные ссылки на эту марионетку отнюдь не снимают с Соединенных Штатов ответственности за соблюдение подписанного ими соглашения. Само собой разумеется, что за выполнение соглашения о перемирии, под которым стоит подпись США, несут ответственность военное командование и правительство США.

Перемирие в Корее открыло путь к мирному разрешению корейского вопроса. Теперь, когда умолкли пушки, перед корейским народом встают задачи восстановления национального единства корейского государства, восстановления пострадавших городов и сел, задачи под'ема народного хозяйства страны. Во всем этом корейскому народу обеспечена активная поддержка и помощь Советского Союза и других демократических стран.

Успешно завершенные переговоры о перемирии в Корее со всей убедительностью подтвердили, что нет таких спорных международных вопросов, которые не могли бы быть урегулированы путем переговоров, путем соглашения между заинтересованными сторонами. Сознание этого придает миролюбивым народам новые силы в борьбе за упрочение мира во всем мире.

Военные действия в Корее прекращены

КОММЮНИКЕ
корейско-китайской делегации на переговорах о перемирии в Корее

ПЕКИН, 27 июля. (ТАСС). Как передает корреспондент агентства Синьхуа из Кэсона, корейско-китайская делегация на переговорах о перемирии в Корее опубликовала сегодня следующее коммюнике:

27 июля в 10 час. утра по корейскому времени в Паньмыньчжоне (Корея) глава делегации корейско-китайской стороны генерал Нам Ир и глава делегации другой стороны генерал-лейтенант Уильям К. Гаррисон официально подписали соглашение о перемирии в Корее и временное соглашение в дополнение к соглашению о перемирии. Экземпляры соглашения, составленные на соответствующих языках, были направлены на подпись Верховному командующему корейской Народной армией маршалу Ким Ир Сену и командующему китайскими народными добровольцами генералу Пын Дэ-хуэю и главнокомандующему войсками Об'единенных наций генералу Марку У. Кларку.

В соответствии с соглашением между обеими сторонами все вооруженные силы, находящиеся под контролем обеих сторон, включая все части и персонал наземных, военно-морских и военно-воздушных сил, полностью прекратят все военные действия через 12 часов после подписания соглашения главами делегаций обеих сторон, т. е. с 10 часов вечера по корейскому времени 27 июля.

Все без исключения другие условия соглашения о перемирии и приложения к нему, а также временное соглашение в дополнение к соглашению о перемирии войдут в силу одновременно с прекращением огня.

В соглашении о перемирии четко обусловлено, что командующие обеих сторон должны предпринять все необходимые действия и меры в отношении военных сил, находящихся под их соответствующим командованием, с целью обеспечить, чтобы персонал, находящийся под их соответствующим командованием, полностью выполнял все условия соглашения о перемирии.

Статьи и параграфы соглашения о перемирии будут оставаться в силе до тех пор, пока они не будут специально заменены взаимно приемлемыми поправками и дополнениями или условиями в соответствующем соглашении относительно мирного урегулирования на политическом уровне между двумя сторонами.

Путем совместных усилий, при твердой поддержке миролюбивых народов всего мира корейско-китайская делегация на переговорах о перемирии в Корее успешно выполнила свою задачу.

Подписание Ким Ир Сеном соглашения о перемирии

ПХЕНЬЯН, 27 июля. (ТАСС). 27 июля в 10 часов вечера в Пхеньяне Верховный командующий корейской Народной армией маршал Ким Ир Сен подписал текст соглашения о перемирии в Корее. При подписании соглашения присутствовали председатель Президиума Верховного Народного Собрания КНДР Ким Ду Бон, руководители партий и общественных организаций, руководящие работники ЦК Трудовой партии Кореи, министры, представители корейской и иностранной печати.

ГЕНЕРАЛ ПЫН ДЭ-ХУЭЙ ПОДПИСАЛ СОГЛАШЕНИЕ О ПЕРЕМИРИИ В КОРЕЕ

ПЕКИН, 28 июля. (ТАСС). Корреспондент агентства Синьхуа передает из Кэсона:

Сегодня в Кэсоне в 9 часов 30 минут утра командующий китайскими народными добровольцами генерал Пын Дэ-хуэй подписал соглашение о перемирии в Корее и временное соглашение в дополнение к соглашению о перемирии.

Кларк подписал соглашение о перемирии в Корее

ЛОНДОН, 27 июля. (ТАСС). Лондонское радио сообщило, что главнокомандующий вооруженными силами ООН в Корее генерал Кларк подписал соглашение о перемирии.

Приказ маршала Ким Ир Сена и генерала Пын Дэ-хуэя вооруженным силам в связи с подписанием соглашения о перемирии

ПЕКИН, 27 июля. (ТАСС). Пекинское радио передало текст приказа, отданного 27 июля маршалом Ким Ир Сеном и генералом Пын Дэ-хуэем подчиненным им войскам.

Товарищи военнослужащие корейской Народной армии и товарищи китайские народные добровольцы! — говорится в приказе.

Корейская Народная армия и китайские народные добровольцы после героической трехлетней борьбы против агрессии, в защиту мира, а также после настойчивых двухлетних переговоров о перемирии в целях мирного урегулирования корейского вопроса, добились славной победы — перемирия в Корее и подписали с командованием Об'единенных наций соглашение о перемирии в Корее.

Подписание соглашения о перемирии является первым шагом к урегулированию мирными средствами корейского вопроса и поэтому способствует делу мира на Дальнем Востоке и во всем мире. Это встретило горячую поддержку корейского и китайского народов, а также обрадовало миролюбивых людей во всем мире. Однако на стороне командования Об'единенных наций все еще имеются некоторые воинствующие элементы, в частности клика Ли Сын Мана, которые глубоко недовольны осуществлением перемирия в Корее и поэтому всячески противились подписанию соглашения о перемирии. Ввиду этого все военнослужащие корейской Народной армии и китайские народные добровольцы должны усилить свою бдительность.

В момент, когда соглашение о перемирии начинает вступать в силу, мы об'являем следующие приказы в целях обеспечить точное выполнение перемирия в Корее, помешать любой попытке сорвать соглашение и облегчить в дальнейшем созыв политической конференции по мирному урегулированию корейского вопроса:

1. Весь персонал сухопутных, военно-воздушных и военно-морских сил, а также частей береговой охраны корейской Народной армии и китайских народных добровольцев, в целях точного соблюдения соглашения о перемирии, должен полностью прекратить огонь вдоль всей линии фронта с 22 часов 00 мин. 27 июля 1953 года, то есть спустя 12 часов после подписания соглашения о перемирии, и в течение 72 часов после 22 часов 00 мин. 27 июля 1953 года, т. е. в течение 72 часов после того, как соглашение о перемирии вступит в силу, — отойти на 2 километра по всему фронту от военной демаркационной линии, об'явленной обеими сторонами, и ни в коем случае не должен переступать границу демилитаризованной зоны.

2. Весь персонал сухопутных, военно-воздушных и военно-морских сил, а также частей береговой охраны корейской Народной армии и китайских народных добровольцев должен сохранять высокую бдительность, твердо удерживать свои позиции и быть начеку на случай любых агрессивных и подрывных действий другой стороны.

3. Весь персонал корейской Народной армии и частей китайских народных добровольцев должен прилагать все силы к обеспечению безопасности и оказывать всяческую помощь работе персонала военной комиссии по перемирию, а также совместных наблюдательских групп, персонала комиссии из представителей нейтральных государств, работе персонала совместных групп Красного Креста, которые могут появиться в районах, находящихся под контролем наших войск в целях осуществления соглашения о перемирии.

КИМ ИР СЕН, маршал, Корейская Народно-Демократическая Республика, Верховный командующий корейской Народной армией.

ПЫН ДЭ-ХУЭЙ, командующий китайскими народными добровольцами.

ПРЕКРАЩЕНИЕ ВОЕННЫХ ДЕЙСТВИЙ НА КОРЕЙСКОМ ФРОНТЕ

ПЕКИН, 28 июля. (ТАСС). Корреспондент агентства Синьхуа с корейского фронта сообщает, что вечером 27 июля в 22 часа по местному времени все вооруженные части корейской Народной армии и китайских народных добровольцев в соответствии с приказом о перемирии, отданным маршалом Ким Ир Сеном и генералом Пын Дэ-хуэем, на всем протяжении корейского фронта прекратили военные действия против противника.

Постановление правительства Корейской Народно-Демократической Республики

ПХЕНЬЯН, 27 июля. (ТАСС). Пхеньянское радио передало, что в ознаменование подписания соглашения о перемирии Кабинет министров Корейской Народно-Демократической Республики постановил об'явить 28 июля нерабочим днем и по всей стране вывесить государственные флаги.

ПОДПИСАНИЕ СОГЛАШЕНИЯ О ПЕРЕМИРИИ В КОРЕЕ

ПЕКИН, 27 июля. (ТАСС). Корреспондент агентства Синьхуа передал из Кэсона коммюнике корейско-китайской делегации на переговорах о перемирии в Корее, опубликованное сегодня в 6 часов вечера. В коммюнике говорится:

После подписания соглашения о перемирии в 10 часов утра 27 июля обе стороны на переговорах создали в соответствии с положением соглашения о перемирии военную комиссию по перемирию. Первое заседание комиссии состоится завтра в 11 часов утра.

Обращение корейско-китайской стороны к Индии, Польше, Чехословакии, Швеции и Швейцарии

ПЕКИН, 28 июля. (ТАСС). Корейско-китайская сторона обратилась к пяти нейтральным странам — Индии, Польше, Чехословакии, Швеции и Швейцарии — с посланием в связи с заявлением лисынмановского правительства Южной Кореи о том, что оно не разрешит вступить на территорию Южной Кореи индийским, польским и чехословацким представителям — членам нейтральной комиссии по репатриации военнопленных, а также индийским вооруженным силам, персоналу индийского Красного Креста и корейским и китайским представителям, которые должны выполнить раз'яснительные и наблюдательные функции. Эти представители должны направиться в Южную Корею для выполнения обязанностей, возлагаемых на них в соответствии с положением о полномочиях нейтральной комиссии по репатриации военнопленных, согласованным и подписанным корейско-китайской стороной и командованием вооруженных сил ООН.

В заявлении корейско-китайской стороны говорится:

1. Корейско-китайская сторона не признает заявление южнокорейского лисынмановского правительства, так как оно находится в резком противоречии с соглашением, достигнутым обеими сторонами.

2. Корейско-китайская сторона твердо придерживается мнения, что в соответствии с соглашением относительно полномочий нейтральной комиссии по репатриации военнопленных, персонал нейтральных стран и представителей корейско-китайской стороны имеют право вступить на территорию Южной Кореи и должны пользоваться защитой вооруженных сил ООН, в том числе южнокорейской армии, чтобы иметь возможность выполнять функции, предусмотренные положением о полномочиях. Следовательно, вооруженные силы ООН, включая южнокорейскую армию, не могут отказаться от своей обязанности обеспечить защиту этого персонала.

От'езд в Корею чехословацкого и польского членов комиссии по наблюдению за перемирием в Корее

ПЕКИН, 28 июля. (ТАСС). В сообщении агентства Синьхуа от 27 июля говорится, что в этот день из Пекина в Корею выехали чехословацкий и польский члены комиссии по наблюдению за перемирием в Корее. Чехословацкий член комиссии генерал-лейтенант Франтишек Буреш и польский член комиссии генерал-майор Мечислав Вонгровский выехали в Корею вместе с первой группой рабочего персонала своих стран для того, чтобы принять участие в работе комиссии по наблюдению за перемирием в Корее.

Победа сил мира над силами войны

ПОЛЬША

ВАРШАВА, 28 июля. (ТАСС). Польский народ с огромным удовлетворением встретил весть о подписании перемирия в Корее, оценивая это событие как огромную победу лагеря мира во всем мире. Газеты публикуют телеграмму председателя Совета Министров СССР Г. М. Маленкова председателю Совета Министров Корейской Народно-Демократической Республики Ким Ир Сену по случаю подписания перемирия, а также документы о перемирии.

В статье «Великий вклад в дело мира» газета «Трибуна люду» пишет, что перемирие в Корее вселяет в народы убеждение, что при доброй воле заинтересованных сторон все спорные международные вопросы могут быть разрешены мирным путем.

РУМЫНИЯ

БУДАПЕШТ, 28 июля. (ТАСС). Сегодня все венгерские газеты помещают многочисленные материалы, связанные с заключением перемирия в Корее.

Заключение перемирия в Корее, пишет газета «Сабад нэп», является великой победой лагеря мира. Газета подчеркивает, что если путем переговоров удалось разрешить вопрос о перемирии в Корее, то таким же путем можно разрешить и остальные спорные вопросы.

БОЛГАРИЯ

СОФИЯ, 28 июля. (ТАСС). Болгарский народ с большой радостью встретил сообщение о заключении перемирия в Корее.

Газеты «Отечествен фронт» и «Труд» посвящают этому событию передовые статьи.

Заключение перемирия в Корее, пишет газета «Отечествен фронт», является важной победой корейского народа и китайских народных добровольцев и отвечает жизненным интересам всех народов. Вот почему все миролюбивые люди, проникнутые искренним стремлением положить конец угрозе новой войны, встречают с радостью весть об этой победе мира, расчищающей путь к ослаблению напряжения в международной обстановке, к разрешению путем переговоров спорных и нерешенных международных вопросов.

МОНГОЛЬСКАЯ НАРОДНАЯ РЕСПУБЛИКА

УЛАН-БАТОР, 28 июля. (ТАСС). С огромным удовлетворением воспринял монгольский народ весть о подписании перемирия в Корее.

«Подписание соглашения о перемирии и прекращении огня в Корее, — пишет газета «Унэн», — означает прежде всего то, что силы мира одержали одну из больших побед над силами войны, но это не должно ослабить нашей бдительности».

ИНДИЯ

ДЕЛИ, 28 июля. (ТАСС). Подписание перемирия в Корее находится в центре внимания всей индийской прессы. Газета «Хиндустан стандард» в редакционной статье, выражая удовлетворение установлением перемирия в Корее, подчеркивает, однако, что «даже сейчас Ли Сын Ман напоминает язву на благоухающей розе мира».

Газета «Хиндустан таймс» в редакционной статье, касаясь предстоящей политической конференции, подчеркивает, что в конференции должен принимать участие Советский Союз, так как только в этом случае ее решения «будут иметь вес». В статье отмечается, что политическая конференция должна разрешить вопрос о принятии Китайской Народной Республики в ООН, что является основой для мирного урегулирования в Корее и на всем Дальнем Востоке.

Утренняя делийская печать на видных местах публикует приветственное послание председателя Совета Министров СССР Г. М. Маленкова Ким Ир Сену.

ЛОНДОН, 28 июля. (ТАСС). Как передает корреспондент агентства Рейтер, премьер-министр Индии Неру, выступая сегодня на пресс-конференции в Карачи, заявил по поводу заключения перемирия в Корее: «Этим шагом весь мир сделал поворот к миру, хотя впереди еще огромные трудности». Неру подчеркнул, что участие Индии в осуществлении перемирия и, в частности, участие в обмене и охране военнопленных налагает на нее большую ответственность.

17 августа созывается сессия Генеральной Ассамблеи ООН

НЬЮ-ЙОРК, 28 июля. (ТАСС). Председатель Генеральной Ассамблеи ООН Пирсон направил государствам — членам ООН телеграмму, в которой говорится, что «в соответствии с пунктом 3 резолюции 705 VII Генеральной Ассамблеи нынешняя сессия Генеральной Ассамблеи созывается вновь в Штаб-квартире Об'единенных наций 17 августа в 3 часа дня для того, чтобы возобновить рассмотрение корейского вопроса».

Итальянский парламент выразил недоверие правительству де Гаспери

ПАРИЖ, 28 июля. (ТАСС). Агентство Франс Пресс передает из Рима, что правительство де Гаспери свергнуто в результате голосования в палате депутатов. Против доверия правительству голосовали 282 депутата, за доверие — 263. 37 депутатов воздержались при голосовании.

СПОРТ

Соревнования авиамоделистов

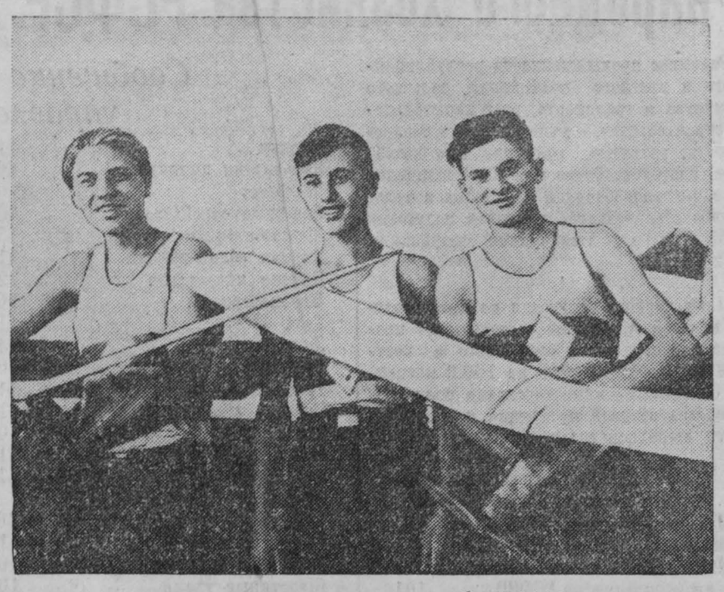

Три дня на аэродроме Кемеровского аэроклуба ДОСААФ и на Томи продолжались областные соревнования юных авиамоделистов. Личное и командное первенство оспаривали 88 лучших авиамоделистов из 7 городов Кузбасса.

Участники соревнований представили 110 летающих моделей различных конструкций. Здесь были фюзеляжные модели самолетов с резиновыми моторами, модели самолетов и гидросамолетов с бензиновыми моторчиками.

Проведению соревнований сильно препятствовала плохая погода — дождь и ветер. Среди фюзеляжных моделей самолетов с механическим двигателем первое место заняла модель Виктора Лобова — представителя команды юных авиамоделистов Прокопьевска. Она продержалась в воздухе 6 минут 20 секунд и, набрав высоту 600 метров, пролетела 2500 метров.

Одним из интересных видов полета модели является так называемый таймерный — полет с ограничением времени работы мотора. Модель Виктора Савинкина— представителя команды Осинников при ограничении времени работы мотора до 40 секунд продержалась в воздухе 1 минуту 10 секунд.

Соревнования проводились по двум группам — младших и старших школьников. Общее первое место среди команд по обеим группам заняли авиамоделисты Осинников (инструктор тов. Цветков). Второе место — среди младших школьников завоевала команда Прокопьевска, среди старших школьников — команда Кемерово, третьи места соответственно заняли команды Сталинска и Ленинска-Кузнецкого.

НА СНИМКЕ: авиамоделисты Прокопьевска (слева направо) А. АБАЛТУСОВ, В. РУДАКОВ и В. ЛОБОВ.

Фото А. Смоктуновича.

НА СТАДИОНАХ СТРАНЫ

...Прага — Москва!

— Да здравствует чехословацко-советская дружба!

— Привет Чехословацкой Республике!

С этими возгласами москвичи несли на руках Ладислава Новака — капитана сборной национальной команды Чехословакии.

Показав игру высокого международного класса, футболисты Чехословакии сумели одержать победу над московскими динамовцами, забив два гола против одного.

Этим воскресным состязанием закончилась серия товарищеских международных встреч по ряду видов спорта — футболу, велосипеду на шоссе и треке, прыжкам в воду с трамплина и вышки, гребле — академической (на лодках-скиф), байдарочной и на лодках-каноэ. В Москве выступали спортсмены Венгрии, Германской Демократической Республики, Польши, Румынии, Чехословакии и Швеции. Все эти разнообразные состязания, на которых присутствовало около 500.000 зрителей, прошли под знаком успехов советских спортсменов, а их результаты широко известны общественности из газет и радио-репортажей.

Характерной чертой проведенных международных встреч являлся дух товарищества, дружбы, честной спортивной борьбы, который так свойственен нашему советскому спортивному движению.

Вот почему с таким восхищением наши гости отзывались и о своих советских партнерах — спортсменах, и о судьях и особенно о зрителях, которые всегда об'ективны, радушны и являются тонкими ценителями того или иного вида спорта. Капитан стокгольмской команды клуба «Юргорден» Карл Эрик Андерсон так и сказал: «Все было чудесно—поистине русский радушный прием, квалифицированные судьи, об'ективные зрители, понимающие толк в футболе, отличные команды, с которыми мы имели удовольствие провести встречи, а главное — Москва, красивый, чистый город с веселым дружелюбным населением».

Корни этого товарищества и дружбы следует искать в традициях советского спорта. За примерами ходить недалеко. Только на прошлой неделе в Вильнюсе встретились тяжелоатлеты Литвы и Казахстана, в Ленинабаде состязались борцы — «курашисты» спортивных обществ колхозников «Колхозчи» (Таджикистан) и «Пахтакор» (Узбекистан). Только что закончился традиционный «Матч дружбы» спортсменов Эстонии и Грузии. А разве не показательно, что в числе более чем 400 спортсменов СССР, выезжающих в Бухарест на Международный спортивный фестиваль молодежи, находятся спортсмены Российской Федерации, Украины, Белоруссии, Грузии, Азербайджана, Армении, Узбекистана, Молдавии, Эстонии, Латвии, Литвы и ряда других республик нашей Родины. Крепка и нерушима дружба советских спортсменов, равно как и дружба советского народа вообще!

Второй примечательной особенностью минувшей спортивной недели было обилие юношеских соревнований. В Астрахани встретилось свыше 100 юных гребцов РСФСР. Они оспаривали первенство РСФСР на байдарках. Победили саратовцы. В Вильнюсе на теннисных кортах города состязалось свыше 100 юных спортсменов профсоюзных обществ «Искра», «Зенит», «Даугава», «Калев», «Жальгирис», «Буревестник» «Локомотив». Финал выиграли теннисисты стадиона «Юных пионеров» (Москва).

Юношеские команды Риги вышли победителями баскетбольного первенства Латвийской ССР, проведенного в столице республики. И как бы подводя итог этим крупнейшим соревнованиям спортивной смены, в Киеве были проведены всесоюзные состязания, посвященные 10-летию создания добровольного спортивного общества «Трудовые резервы».

На минувшей неделе, кроме II всесоюзной студенческой спартакиады, выигранной командой вузов Министерства культуры СССР, были проведены и другие многочисленные состязания. В Ростове закончились мотогонки на первенство РСФСР. Свыше 200 спортсменов оспаривали первенство, принесшее победу челябинцам. В Тбилиси разыграли свое всесоюзное первенство баскетболисты «Динамо». Победили киевлянки и мужская команда хозяев поля. Пловцы Ленинграда заняли первое место во всесоюзных соревнованиях общества «Буревестник», проведенных в Тернополе. Содержательной, интересной была минувшая спортивная неделя, прошедшая под знаком массовости и мастерства наших физкультурников.

Юр. ВАНЬЯТ.

Москва, ТАСС, 28 июля.

ИЗВЕЩЕНИЕ

Сегодня, в 9 часов вечера, в читальном зале областной библиотеки состоится собрание Кемеровской литературной группы вместе с читателями, на котором Л. Т. Якушенко прочитает лекцию «50 лет Коммунистической партии Советского Союза».

Вход свободный.

Редактор Ф. Е. ДЕМИН.

КИНОТЕАТР «МОСКВА»

СЕГОДНЯ. **Большой зал** — журнал **Сибирь на экране, № 31,—«Кемерово сегодня».** — Фильм **Праздник св. Иоргена** (сеансы: 10, 11-40, 1-20, 3, 4-40, 6-20, 8, 9-40). **Малый зал**—журнал **Сибирь на экране, № 30.** Фильм **Кубанские казаки** (сеансы: 10, 12, 2). Фильм **В джунглях** (сеансы: 4, 5-30, 7, 8-30, 10). **Третий зал** — журнал **Новости дня, № 32.** Фильм **В джунглях** (сеансы: 11, 12-30, 2). Фильм **Дубровский** (сеансы: 3-30, 7, 10-30). Фильм **У самого синего моря** (сеансы: 5-30, 9). Дополнительный фильм **Девушка моей мечты.** Начало в 11-20 ночи.

Летний кинотеатр — фильм **Двойная игра** (сеансы: 7, 9, 11).

Суховское озеро является заповедником по выращиванию зеркального карпа колхоза имени Мичурина. Ввиду этого на озере запрещается всякая ловля рыбы. Виновные в ловле рыбы будут привлекаться к ответственности.

Сталинский спецмагазин «Главмашсбыт» принимает предварительные заявки от граждан, желающих приобрести для личного пользования легковые автомобили марки «ЗИМ»

Кемеровская областная контора «Главмашсбыт».

ТРЕБУЮТСЯ:

Кемеровской областной базе «Сельхозснаб»

срочно — грузчики, бухгалтер, кассир-инкассатор.

Обращаться: г. Кемерово, ул. Железнодорожная, 41. Телефон 7-82 (два звонка).

Кемеровской конторе малых рек на постоянную работу: токарь 6—7 разряда, электросварщики 6—7 разряда. На временную работу — штукатуры со сдельной оплатой труда.

Обращаться: 3-я Заречная, № 102. Контора малых рек. Телефон 0-93.

Почтовой конторе — плотники, печники, Оплата по соглашению.

Обращаться: главная почта г. Кемерово.

Комитеты общества Красного Креста городов Прокопьевска, Ленинска-Кузнецкого, Анжеро-Судженска, Мариинска и Юргинского района об'являют набор на полуторагодичные курсы медицинских сестер без отрыва от производства.

Прием заявлений до 20 августа. Начало занятий с 1 сентября 1953 года.

За справками обращаться в указанные комитеты общества и отделы здравоохранения.

АДРЕС РЕДАКЦИИ И ИЗДАТЕЛЬСТВА: г. Кемерово, ул. Сталина, № 66. **ТЕЛЕФОНЫ:** редактора 2-24, заместителя редактора 8-05, секретаря 2-53, секретариата 4-85, отделов редакции: партийной жизни 8-63, пропаганды 4-57, отдела писем 11-52, отдела культурно-бытового 6-83, промышленности и транспорта 2-37, угольного 1-21, информации 8-63, сельскохозяйственного 6-83, об'явлений 14-21, бухгалтерии 15-36, технического секретаря 15-67, директора типографии 3-96.

ОП02017. Типография издательства газеты «Кузбасс». Тираж 110.000. Заказ № 11081.