Кемеровская областная
БИБЛИОТЕКА

Пролетарии всех стран, соединяйтесь!

КУЗБАСС

ОРГАН КЕМЕРОВСКОГО ОБКОМА И ГОРКОМА КОММУНИСТИЧЕСКОЙ ПАРТИИ СОВЕТСКОГО СОЮЗА, ОБЛАСТНОГО И ГОРОДСКОГО СОВЕТОВ ДЕПУТАТОВ ТРУДЯЩИХСЯ.

№ 173 (7851). | Пятница, 24 июля 1953 года, | Год издания XXXII. Цена 20 коп.

СЕГОДНЯ В НОМЕРЕ:

ПО НАШЕЙ РОДИНЕ (1 стр.).

ПАРТИЙНАЯ ЖИЗНЬ. **А. Зобнев** — Пристальнее вникать в работу аппарата. Укреплять монолитность партийных рядов. Колхозный строй непобедим. На собрании коммунистов шахты «Полысаевская-1» (2 стр.).

Е. Боголюбов — Великий мыслитель-революционер (2 стр).

ПЕРЕДОВИКИ ПЯТОЙ ПЯТИЛЕТКИ. **Э. Ливянт** — Электрик Михаил Мулинцев (3 стр.).

Ф. Писецкий — О бережливости на стройках (3 стр.).

К. Голованов — На руднике Шерегеш (3 стр).

Т. Ягодницын — Отдых учащихся (3 стр.).

Письмо Верховного комиссара СССР в Германии посла В. С. Семенова верховному комиссару США Конэнту (4 стр.).

Программа помощи КПГ средним слоям населения Западной Германии (4 стр.).

А. Александров — Безрадостная судьба американского трудящегося (4 стр.).

События в Корее (4 стр.).

СПОРТ (4 стр.).

О чем говорит вашингтонское совещание

Передовая „Правды“ за 23 июля 1953 г.

НА ДНЯХ в Вашингтоне закончилось продолжавшееся пять дней совещание министров иностранных дел США, Англии и Франции. В своем итоговом коммюнике участники совещания уверяют, что они якобы стремились претворить в жизнь «надежду их правительств и народов на мир, свободу и справедливость». Однако результаты переговоров показывают, что слова о мире, свободе и справедливости использованы здесь совершенно в других целях.

Вашингтонское коммюнике показывает, что совещание трех министров не продвинуло вперед ни одного из наболевших вопросов международных отношений. Что же касается вопроса о перемирии в Корее и вопроса об отношении к Китайской Народной Республике, то нельзя не заметить, что под нажимом Даллеса отступили назад и британский представитель Солсбери и французский министр иностранных дел Бидо. Солсбери и Бидо фактически согласились поддержать состоящего в подчинении у американской военщины авантюриста Ли Сын Мана в случае, если ему заблагорассудится помешать перемирию и предпринять новую авантюру. В то же время, вопреки своим жизненным интересам, Англия и Франция согласились продолжать торговую блокаду Китая после перемирия в Корее и препятствовать приему Китайской Народной Республики в ООН.

Нельзя не отметить вместе с тем, что вашингтонское совещание проходило в обстановке внутренних разногласий и углубляющихся противоречий между США и их союзниками. Это относится прежде всего к главному вопросу, заботившему участников совещания, — к вопросу о том, какую позицию должны занять западные державы перед лицом ширящихся повсюду настойчивых требований урегулировать спорные международные вопросы путем переговоров и добиться смягчения напряженности в международной обстановке. Такие требования в наши дни усиливаются и приобретают все больший вес по мере того, как последовательная миролюбивая внешняя политика СССР опрокидывает одно за другим препятствия, которые возводятся врагами международного сотрудничества на пути к урегулированию спорных международных проблем.

О чем говорит сам факт вашингтонского совещания трех министров без участия представителя СССР? Он говорит прежде всего о том, что участники этого совещания не захотели посчитаться с элементарными международными правилами и обычаями. Если правительства США, Англии и Франции действительно хотят обсудить с правительством СССР те или иные проблемы международных отношений, то имеется естественный путь к этому, соответствующий нормальным международным обычаям. Никто не признает нормальным такое положение, когда совещанию представителей четырех стран предшествует сговор представителей трех государств и даже попытка навязать последующему четырехстороннему совещанию и время и повестку совещания, принятую без участия и за спиной представителя одного из четырех государств.

Едва ли можно признать такой порядок нормальным для подготовки совещания представителей четырех государств. Едва ли также можно утверждать, что, например, руки представителей Англии и Франции не окажутся после этого в чем-то связанными, если состоится совещание представителей четырех держав.

Американская пресса указывает, что государственный секретарь США Даллес был намерен убедить представителей Англии и Франции отложить в долгий ящик идею переговоров, если не отказаться от них совсем, и усилить пресловутую американскую «холодную войну», т. е. политику диверсий, авантюр и провокаций, против стран демократического лагеря, образчиком которой являются вылазки, организованные иностранными наймитами в Берлине 17 июня.

Солсбери и Бидо, судя по сообщениям газет, отвечали на это, что их правительства в настоящее время окажутся в затруднительном положении, отказавшись от идеи четырехсторонних переговоров и последовав курсу, предлагаемому США, поскольку в их странах этот курс встречает растущее сопротивление. Они указывали, что известное предложение Черчилля о безотлагательном проведении «совещания в высших сферах» с участием СССР для обсуждения и решения спорных международных вопросов было продиктовано трезвой оценкой международной обстановки и отвечало требованиям широких слоев населения западноевропейских стран. Больше того, они не могли не признать, что игнорирование этих требований и дальнейшее проведение проамериканской политики в данном вопросе поведут к самым серьезным внутренним осложнениям в Западной Европе.

Не случайным является то, что даже орган влиятельных американских промышленных кругов «Уолл-стрит джорнэл» вынужден был констатировать: «Общее мнение, которое, повидимому, существует среди французских и английских официальных лиц, заключается в том, что их народы хотят этого совещания, что они настаивают на нем и, если подобное совещание не будет созвано, они не только не смогут добиться хотя бы немного в конкретных действиях холодной войны, но и будут отстранены от власти».

Подобные аргументы, по словам газеты, вынудили Даллеса согласиться на проведение четырехсторонних переговоров с участием СССР, хотя Даллес и противился такому предложению, используя «все известные ему доводы».

Таким образом, не миролюбие, а опасение полного разоблачения своей политики, направленной против международного сотрудничества, вынудили правящие круги США, Англии и Франции пойти на уступку требованиям народных масс, которые одобряют и поддерживают требования об урегулировании неразрешенных международных вопросов путем переговоров.

Однако, согласившись на эту уступку требованиям общественности, американская дипломатия, поддерживаемая своими английскими и французскими партнерами, приложила все усилия к тому, чтобы использовать только что принятое в Вашингтоне решение не для действительного урегулирования жизненно важных международных проблем, а в своих определенных целях, не имеющих ничего общего с задачами смягчения международного напряжения.

Даллесу, который часто отражает настроения крайних реакционных кругов, и здесь в какой-то мере удалось добиться своих целей. Представители Англии и Франции под давлением со стороны США отступили от идеи общих переговоров глав четырех правительств, что является шагом назад по сравнению с предложением, выдвинутым ранее Черчиллем и поддержанным общественным мнением Англии и Франции.

В вашингтонском коммюнике сделано и другое отступление от прежних позиций. Это коммюнике представляет собой попытку сузить задачи четырехстороннего совещания, ограничив его только некоторыми вопросами, относящимися к Германии и Австрии. Создается впечатление, что участники вашингтонского совещания хотят обойти или даже считают возможным игнорировать основную проблему — смягчения напряженности в международных отношениях.

В сущности говоря, участники вашингтонского совещания свели дело к повторению содержания пресловутой ноты США, Англии и Франции, направленной Советскому Союзу еще 23 сентября 1952 года. Как известно, в этой ноте была сделана одна из многих попыток безнадежно сузить германскую проблему и свести все дело к проведению общегерманских выборов, которые западные державы рассчитывают поставить под свой контроль, и предоставить при этом свободу рук для всех реакционных и даже явно фашистских элементов во всей Германии. Авторы коммюнике дают ясно понять, что эти близорукие расчеты появились у них вновь в связи с берлинской авантюрой 17 июня, на которую было израсходовано немало американских долларов из известного стомиллионного фонда, предназначенного для финансирования всякого рода диверсий, шпионажа, террора и уголовных преступлений.

Участники вашингтонского совещания сделали вид, что они хотят рассмотреть на совещании министров иностранных дел четырех держав германскую проблему и австрийский вопрос. Но в действительности вашингтонское коммюнике совсем не свидетельствует о стремлении сдвинуть вперед решение этих актуальных вопросов.

Участники вашингтонского совещания заговорили, например, о германской проблеме, но совсем не для того, чтобы помочь решению связанных с этим основных вопросов. Они умалчивают о том, что по вине США, Англии и Франции до сих пор задерживается не только решение, но и обсуждение вопроса о мирном договоре с Германией. Они скороговоркой касаются вопроса об об'единении Германии, но видно, что вашингтонскому совещанию не до об'единения Германии, не до ускорения вопроса об образовании общегерманского правительства. Как в 1952 году и как в предыдущие годы, они сводят дело к новым разговорам об общегерманских выборах, только бы затянуть решение вопросов о мирном договоре для Германии и об об'единении германского народа в едином государстве.

Перед ними, как видно, не стоит и не может стоять вопрос о скорейшем об'единении Германии и о заключении мирного договора, поскольку для них германский вопрос заключается прежде всего в том, чтобы укрепить власть клики Аденауэра в западной части Германии, где, возможно, дни власти этой клики уже сочтены. Они не могут не видеть, что изменение настроений немцев в Западной Германии идет не в пользу Аденауэра и его фашистско-реваншистской клики и что уже завтра на смену Аденауэру могут притти социал-демократы. Перед ними стоит задача — как поддержать, как укрепить господство аденауэров, привязанных к американской колеснице, становящихся все более ненавистными германскому народу.

6 сентября предстоят парламентские выборы в боннской республике, когда население Западной Германии может выбросить клику Аденауэра из правительства. В связи с этим покровителям Аденауэра приходится торопиться. Дело доходит до того, что даже французский министр иностранных дел вынужден был в Вашингтоне расписаться в том, что готов поддержать аденауэровскую клику, весь смысл существования которой заключается в возрождении германского милитаризма, в том или ином восстановлении гитлеровского «вермахта».

Не случайно, что в вашингтонском документе открыто подчеркивается стремление трех держав продолжать усилия по осуществлению плана создания «европейской армии», предусматривающего ремилитаризацию Западной Германии и включение ее в агрессивный Атлантический блок. С другой стороны, известно, что боннский договор, ратификации которого сейчас усиленно добиваются США, предусматривает, что в случае об'единения Германии она должна будет взять на себя все международные обязательства, принятые западногерманским правительством, в том числе, естественно, и обязательства относительно участия в «европейской армии».

Всем известны эти планы, направленные на то, чтобы Германия вновь стала милитаристским государством. Имеется в виду сделать вооруженные силы Германии основой «европейской армии», ударной силой агрессивного Северо-атлантического союза. Если бы эти планы в отношении всей Германии осуществились, то, как каждому понятно, это повлекло бы за собой развязывание самых воинствующих милитаристских сил в центре Европы, возрождение такого очага войны, каким еще недавно являлась гитлеровская Германия.

В этой связи обращает на себя внимание тот факт, что западноевропейская буржуазная печать упрекает участников вашингтонского совещания в том, что задуманный ими маневр примитивен. Так, лейборист Кроссмэн пишет в английской газете «Санди пикториэл»: «Молотову предлагают принять участие в совещании министров иностранных дел по вопросу о Германии в конце сентября и заранее заявляют ему, что какие бы предложения он ни сделал, три западные державы не отступятся от своего решения перевооружить Западную Германию. По существу наш ответ на мирную инициативу Кремля свелся к холодному предложению, чтобы русские учли из своей зоны и согласились на включение об'единенной вооруженной Германии в Атлантическую систему обороны в качестве полноправного члена». Подчеркнув, что подобная постановка вопроса может повести только к срыву переговоров, Кроссмэн заключает: «Я считаю, что именно поэтому он и был выдвинут. Вынужденный согласиться на совещание, которого он не хотел, Даллес принял все меры к тому, чтобы заранее обеспечить его провал».

Западноевропейская печать не скрывает, что американские организаторы вашингтонского совещания на самом деле и не помышляют о действительном решении германского вопроса. Шумиха вокруг германского вопроса понадобилась им лишь для того, чтобы отвлечь внимание немецкого народа и заставить его поверить, будто бы в роли защитников интересов Германии выступают американские правящие круги и их ставленник Аденауэр, и тем самым укрепить пошатнувшиеся позиции аденауэровской клики.

Все это свидетельствует о том, что вашингтонское коммюнике было продиктовано не заботой о решении германской проблемы, а определенным стремлением американских правящих кругов удержать у власти Аденауэра и в блоке с аденауэровской кликой обеспечить, чтобы все материальные и человеческие ресурсы Западной Германии были поставлены на службу агрессивным целям.

Если раньше американская пропаганда пыталась вынудить французов согласиться с созданием «европейской армии» путем запугивания их мнимой «советской угрозой», то ныне басням об этой угрозе никто уже не верит. И не случайно, что даже Даллес в своем выступлении по американской телевизионной программе 17 июля не решился пустить в ход этот затасканный лживый аргумент. Он выразил глубокое сожаление по поводу того, что задерживается такой, по его утверждению, «необходимый шаг», как создание «европейского оборонительного сообщества», т. е. создание так называемой «европейской армии».

Даллес заявил:

«К нашему разочарованию, парламенты затягивают принятие этого шага. Некоторые, повидимому, думают, что это европейское оборонительное сообщество не имеет никакой иной цели, кроме отпора угрозе со стороны Советского Союза, поэтому если бы такая угроза уменьшилась, то в сообществе, по их мнению, не было бы необходимости». В противоположность этому Даллес стал теперь доказывать, что «основной причиной создания европейского единства является то, что отсутствие единства в течение 150 лет было источником войн» между европейскими государствами.

Из всего этого видно, что со стороны США усиливается нажим, чтобы ускорить создание «европейской армии», возглавляемой германским «вермахтом». Поскольку стало невозможным ссылаться на какую-то «угрозу» со стороны СССР, наспех придумываются новые аргументы, чтобы подтолкнуть западноевропейские парламенты в голосовании за создание этой армии.

Для этого же предпринимаются и новые попытки укрепить ослабевшие позиции Аденауэра в Западной Германии. Только в этой связи становится понятным, почему вашингтонское совещание затеяло разговоры по германскому вопросу, хотя оно отказывается говорить и о подготовке мирного договора с Германией, и о практических шагах по образованию общегерманского правительства, направленных к тому, чтобы обеспечить воссоединение Германии без дальнейших отлагательств.

С одной стороны, вашингтонское совещание высказалось за созыв совещания министров иностранных дел СССР, США, Англии и Франции, которое при определенных предпосылках могло бы иметь важное положительное значение. С другой стороны, само это совещание представителей четырех держав хотят использовать в таких целях, которые не имеют ничего общего с интересами укрепления мира, не имеют ничего общего с задачами смягчения напряженности в международных отношениях. Со всей очевидностью обнаружилось глубокое расхождение между декларативными заявлениями и действительным замыслом участников вашингтонского совещания.

Итак. О чем говорит вашингтонское совещание?

Это совещание говорит о том, что теперь уже никто не может отрицать насущной необходимости в разрешении назревших международных проблем путем переговоров.

Вместе с тем, вашингтонское совещание и опубликованное после него коммюнике свидетельствуют о том, как еще велики препятствия, стоящие на пути к решению этих проблем путем достижения действительных соглашений между заинтересованными государствами.

Преодолеть эти препятствия, содействуя разрядке в международных отношениях,— такова задача.

ПО НАШЕЙ РОДИНЕ

Сообщения корреспондентов ТАСС

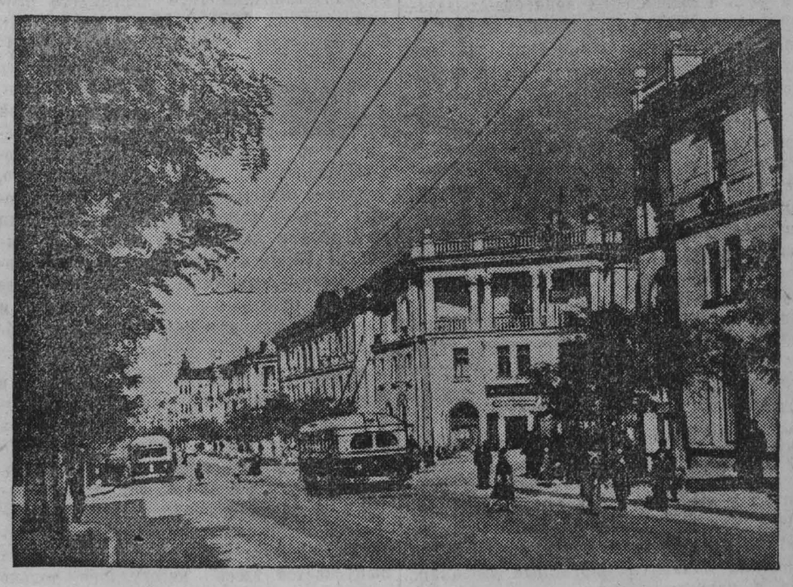

После Великой Отечественной войны в городах и рабочих поселках нашей страны восстановлены и построены новые жилые дома, общая площадь которых превышает 155 миллионов квадратных метров. Только за годы пятой пятилетки жилой фонд увеличится на 105 миллионов квадратных метров.

Непрерывное развитие жилищного строительства в СССР — одно из проявлений неуклонного роста жизненного уровня советских людей.

НА СНИМКЕ: новые дома, построенные на Большой Морской улице в Севастополе.

Фотохроника ТАСС.

В удэгейском селе

Весной 1933 года к живописному берегу горной речки Гвасюгинка причалило несколько ботов и оморочек. Это приехала бригада плотников-удэгейцев. Вскоре у устья ключа Були появился первый жилой дом. Так было положено начало селу Гвасюги.

С тех пор прошло двадцать лет. Гвасюги сейчас—большое благоустроенное село. Здесь десятки добротных жилых домов, семилетняя школа с интернатом, клуб, магазин, детские ясли, почта, медицинский пункт, пекарня. К концу пятилетки будут построены электростанция, новый клуб, радиоузел.

Местные жители — потомственные охотники. Недаром и свой колхоз они назвали «Ударный охотник». В селе немало опытных следопытов, и лучший из них Бянка Мядигович Кялундзюга.

Бянке Мядиговичу 68 лет. 50 из них он посвятил охотничьему промыслу. На его счету 300 убитых медведей, тысячи соболей, выдр, колонков. В истекшем сезоне задание по отстрелу пушного зверя знатный промысловик выполнил на 500 с лишним процентов.

Наряду с охотой колхозники развивают сельское хозяйство — выращивают картофель, овощи, разводят молочный скот. Поголовье крупного рогатого скота за последний год увеличилось почти в полтора раза.

Большим уважением у односельчан пользуется бригадир овощеводческой бригады Надежда Ивановна Кимонко. Не было такого года, когда ее бригада не перевыполнила бы задания. Трудящиеся оказали Надежде Ивановне высокое доверие, избрав ее депутатом районного Совета депутатов трудящихся.

До революции среди удэгейцев не было ни одного грамотного. Жители тайги не знали, что такое книга, газета. Теперь все дети учатся в местной семилетней школе. Многие юноши и девушки продолжают образование в вузах.

Книга стала потребностью удэгейцев. Многие внимательно следят за новинками художественной литературы. Вечерами в сельской библиотеке всегда можно встретить десятки колхозников. Заведующая библиотекой Екатерина Кимонко регулярно проводит беседы о новых книгах, о творчестве выдающихся писателей и поэтов. И каждый раз эти беседы привлекают многочисленную аудиторию.

Зажиточно живут удэгейцы. За шесть месяцев нынешнего года местный магазин продал радиоприемников, мебели, швейных машин и других товаров почти на 150 тысяч рублей больше, чем за этот же период прошлого года.

...По Гвасюгинке стремительно бежит моторная лодка. Обогнув небольшой полуостров, она резко поворачивает к правому берегу.

—Почта! Почта пришла! — обступая лодку, кричат ребята.

Как и обычно, в село прибыла обширная корреспонденция. Кроме газет и журналов, оказалась большая пачка писем.

Вот заказное письмо на имя председателя колхоза Семена Целевича Кимонко. Оно прибыло из Ленинграда из Ботанического института имени В. Л. Комарова. Старший научный сотрудник института И. В. Грушницкий сообщает, что он совместно с другими учеными изучает методы возделывания жень-шеня.

Получили письма из разных концов страны и многие другие.

Колхозники-удэгейцы из далекого таежного села, как и все советские люди, живут кипучей, полнокровной жизнью.

Улучшение условий труда металлургов

На днях рабочие методических печей рельсобалочного цеха завода «Азовсталь», Сталинской области, явившись на завод, были приятно удивлены: у их агрегатов, пышущих жаром, стало прохладно. Здесь, между печами, установлены экраны водяного охлаждения, изготовленные по чертежам каменщика цеха Себякина. Они снизили температуру у рабочих мест прокатчиков в два с лишним раза.

С наступлением лета на многих участках доменного, мартеновского и прокатных цехов «Азовстали» введены в действие различные вентиляционные установки. По заказу предприятий Ленинградский институт охраны труда разработал новое оборудование для создания «искусственного климата». Сейчас они устанавливаются в рельсобалочном цехе. По предложению Киевского института гигиены труда ведутся работы по очистке воздуха от пыли и газа на агломерационной фабрике.

На металлургических предприятиях Донбасса непрерывно улучшаются условия работы доменщиков, сталеплавильщиков, прокатчиков. В основных цехах завода имени Сталина введены в действие 70 переносных вентиляторных установок, которые очищают воздух от пыли и увлажняют его. На станах «400» и «350» смонтированы оригинальные водораспылители, сконструированные бригадиром слесарей сортопрокатного цеха Авдюхиным. Водяные завесы у рабочего места прокатчиков значительно охлаждают воздух. В листопрокатном цехе устанавливаются механизмы, с помощью которых будет поддерживаться более низкая температура.

На улучшение условий труда металлургов только на трех заводах области— имени Сталина, имени Кирова и «Азовстали» — в этом году будет израсходовано более трех миллионов рублей.

На строительстве Большого кольца метро

8 июля соединились левые перегонные тоннели на последнем участке Большого кольца метро. Это — первая сбойка на участке нового подземного пути — Киевский вокзал — Красная Пресня. Сбойку произвел коллектив участка метростроевцев-проходчиков, возглавляемый коммунистом Е. Шелякиным.

Бригады метростроевцев И. Шаркова, Г. Шарифутдинова и Я. Галицкого, применив скоростные методы труда и используя мощную технику, в короткий срок соорудили почти шестьсот метров тоннеля.

Для того, чтобы ускорить проходку перегонных тоннелей между зоопарком и Киевским вокзалом на шахте № 417, расположенной в центре между этими пунктами, был сооружен ствол. От него идут два забоя в сторону Красной Пресни.

Среди проходчиков, чеканщиков и рабочих других специальностей развернулось социалистическое соревнование в честь Всесоюзного дня железнодорожника. На станциях «Киевская—Кольцевая» и «Краснопресненская» полным ходом идут отделочные работы.

Указ Президиума Верховного Совета СССР

о награждении генерал-майора инженерно-технической службы Келдыша В. М. орденом Ленина

За выдающиеся заслуги в области науки, многолетнюю плодотворную научно-педагогическую и производственную деятельность, в связи с семидесятилетием со дня рождения, наградить заслуженного деятеля науки и техники РСФСР, вице-президента Академии архитектуры СССР, доктора технических наук, профессора, генерал-майора инженерно-технической службы **Келдыша** Всеволода Михайловича орденом **Ленина**.

Председатель Президиума Верховного Совета СССР К. ВОРОШИЛОВ.
Секретарь Президиума Верховного Совета СССР Н. ПЕГОВ.

Москва, Кремль. 22 июля 1953 г.

Указ Президиума Верховного Совета СССР

о награждении тов. Волина А. А. орденом Трудового Красного Знамени

В связи с пятидесятилетием со дня рождения председателя Верховного Суда СССР тов. Волина А. А. и отмечая его заслуги в деле укрепления органов юстиции, наградить тов. **Волина** Анатолия Антоновича орденом **Трудового Красного Знамени**.

Председатель Президиума Верховного Совета СССР К. ВОРОШИЛОВ.
Секретарь Президиума Верховного Совета СССР Н. ПЕГОВ.

Москва, Кремль.
22 июля 1953 г.

ПАРТИЙНАЯ ЖИЗНЬ

ПРИСТАЛЬНЕЕ ВНИКАТЬ В РАБОТУ АППАРАТА

Первичные партийные организации советских учреждений должны быть блюстителями действительно советского порядка в наших учреждениях. Они обязаны постоянно вести борьбу за укрепление государственной дисциплины, за четкость и слаженность в работе аппарата, против бюрократизма и волокиты, следить за тем, чтобы государственный аппарат всегда твердо стоял на страже социалистической законности.

Ни одна сторона деятельности учреждения не может ускользать от внимания первичной партийной организации. Идет ли речь о выполнении конкретных заданий, о порядке рассмотрения жалоб и заявлений — парторганизация обязана глубоко вникать в дело и помогать устранять недостатки.

В первичной парторганизации финансовых органов Юргинского района — 9 коммунистов. Все они работают на ответственных постах: т. Кузьмин — управляющим отделением Госбанка, т. Харин — заведующим районным финансовым отделом, т. Антонов — старшим налоговым инспектором этого отдела, т. Иванов — заведующим сберкассой, т. Щенников—старшим инспектором госстраха, т. Скоробогатов—уполномоченным сельхозбанка и т. д. Казалось бы, что партийная организация должна работать плодотворно, успешно справляться с возложенными на нее задачами. На деле, однако, этого нет.

Как известно, важным средством развития и упрочения внутрипартийной демократии, трибуной для развертывания острой принципиальной критики и самокритики являются партийные собрания. Но в парторганизации, о которой идет речь, они проводятся нерегулярно и проходят на низком идейно-политическом уровне. Как правило, повестка дня продумывается неглубоко, коммунисты к подготовке собраний не привлекаются, товарищи, которым поручается выступить на собраниях с докладом, к этому делу относятся безответственно. Становится ясным, почему на собраниях низка активность коммунистов, критика и самокритика развита слабо, а принимаемые постановления носят общий характер. Больше того, на некоторых собраниях постановления вовсе не были приняты. Например, партийное собрание, состоявшееся здесь 4 апреля этого года, слушало вопрос об авангардной роли коммунистов. В постановлении его записано буквально следующее: «Все сделанные замечания принять во внимание» (!)

Существенным недостатком в работе, парторганизации является забвение требований партии о всемерном усилении контроля за исполнением решений. Вот примеры.

На одном из собраний, состоявшемся в сентябре 1952 года, обсуждался вопрос о комплектовании сети партийного просвещения на 1952-1953 учебный год. Собрание обязало тогда секретаря партийной организации т. Кузьмина установить строгий контроль за учебой коммунистов, периодически заслушивать их отчеты на партийных собраниях. Однако выполнение этого постановления не было проконтролировано. Поэтому не случайно, что коммунисты—руководители финансовых органов района тт. Харин, Кузьмин и Иванов в истекшем учебном году нигде не учились. Остались забытыми постановление, принятое в июле прошлого года на отчетно-выборном собрании, и многие другие решения партийных собраний.

Крупные недостатки имеются здесь в массово-политической работе. Достаточно сказать, что беседы и доклады на политические темы в коллективах райфо, сберкассы и госстраха не проводятся. Руководители районных финансовых органов и партийная организация политическим воспитанием аппарата занимаются крайне мало и плохо. Стенная газета выпускается здесь нерегулярно, только по случаю праздничных дней. Ясно, что такая газета не отражает основных вопросов работы финансовых органов, не служит трибуной для развертывания критики.

В совершенно запущенном состоянии находится профсоюзная и комсомольская работа. Профсоюзная организация не борется за укрепление трудовой и производственной дисциплины, за полгода состоялось всего одно профсоюзное собрание. Такое положение партийную организацию, однако, не обеспокоило. Это видно хотя бы из того, что ни на одном партийном собрании вопрос о деятельности местного комитета не обсуждался. Не лучше обстоит дело и с руководством комсомольской организацией. Показательно, что секретарь парторганизации тов. Кузьмин не помнит... фамилии секретаря комсомольской организации.

Все эти серьезные пробелы и ошибки в партийно-организационной и партийно-политической работе первичной парторганизации сказались на производственной деятельности финансовых органов района. Они не справляются с государственными заданиями. Парторганизация проходит мимо того, что большинство работников райфо имеет низкую общеобразовательную и специальную подготовку. Не беспокоит коммунистов и то, что некоторые работники допускают растраты, нарушают советскую налоговую политику и социалистическую законность. Парторганизация не знала, например, что налоговый агент Хомич незаконно из'ял у одной гражданки швейную машину, которую затем присвоил. Парторганизация не борется против бюрократического отношения к жалобам и заявлениям трудящихся. Так, во второй половине прошлого года 25 процентов поступивших в райфо жалоб было рассмотрено в сроки, превышающие установленные, в этом году — 17 процентов. Например, жалоба учительницы Кривцовой была рассмотрена через 70 дней после поступления, жалоба рабочего Прокопьева — через 53 дня, жалоба гражданки Сороколетовой — через 51 день.

В том, что первичная партийная организация финансовых органов района работает плохо, повинен и Юргинский райком КПСС, который совершенно не вникал в ее деятельность. В райкоме, например, равнодушно отнеслись к тому, что в течение пяти месяцев 1953 года не поступало ни одного протокола из этой парторганизации. Райком не указал секретарю парторганизации т. Кузьмину на необходимость проверять исполнение решений, на отсутствие деловитости и принципиальности в его работе.

У партийной организации финансовых органов есть все условия для того, чтобы коренным образом улучшить свою работу и на этой основе добиться четкой и слаженной деятельности всего финансового аппарата района. Прямая обязанность Юргинского райкома КПСС — помочь это сделать как можно быстрее.

А. ЗОБНЕВ,
инструктор обкома КПСС.

Великий мыслитель-революционер

К 125-летию со дня рождения Н. Г. Чернышевского

Сегодня исполняется 125 лет со дня рождения великого революционного демократа, пламенного русского патриота Николая Гавриловича Чернышевского (1828—1889 гг.).

Славное имя Чернышевского бережно хранится в памяти советских людей. Оно окружено огромным общим почетом, является предметом нашей народной гордости. Чернышевского высоко ценили Маркс и Энгельс, его работы многократно вспоминал В. И. Ленин. И. В. Сталин назвал его имя в числе имен лучших представителей великой русской нации. Чернышевский окружен неувядаемой мировой славой.

Мировоззрение и личность Чернышевского сформировались в острой социально-политической обстановке русской народной жизни середины XIX века. Многие годы крепостного насилия и произвола накопили в крестьянстве «горы ненависти» к угнетателям — помещикам и царскому чиновничеству. Эта ненависть возросла и усилилась после поражения России в Крымской войне 1853—1856 гг., явившегося следствием экономической и политической отсталости крепостной России и показавшего всю гнилость и несостоятельность самодержавно-полицейского режима. Многочисленные крестьянские бунты, вспыхивавшие в конце 50-х— начале 60-х годов в различных местностях страны, угрожали слиться в один пылающий пожар, способный уничтожить весь самодержавно - крепостнический строй.

Выросший в вольнолюбивом Поволжье, Чернышевский с детства впитал в себя и страстные стремления угнетенных масс к свободной, счастливой жизни и их революционный гнев против эксплуататоров. Близкое общение с народом, влияние вольнолюбивых традиций передовой русской литературы выковали из него пламенного бойца, руководителя революционеров-демократов шестидесятых годов.

Чернышевский был деятелем и мыслителем весьма разносторонних знаний и интересов. Он сделал огромный шаг вперед и в области философии, и в политической экономии, и в решении исторических вопросов, и в эстетике, и в художественной литературе, и в вопросах воспитания. Но прежде всего он был политическим деятелем-революционером; наука и искусство занимали его как средства, помогающие решению боевых политических задач. Чернышевский ясно видел, что страна находится накануне революции, и напрягал все силы к тому, чтобы эта революция разразилась.

В силу недоразвитости общественных отношений в России в 50—60-х гг. прошлого века Чернышевский не видел и не мог видеть, что «только развитие капитализма и пролетариата способно создать материальные условия и общественную силу для осуществления социализма» (В. И. Ленин. Соч., т. 17, стр 97). Он видел основную силу революции в крестьянстве. Чернышевский не поднялся до научного социализма, но ушел значительно дальше социалистов-утопистов Сен-Симона, Фурье, Оуэна. Он неустанно звал массы к смелой революционной борьбе.

Революционная основа мировоззрения Чернышевского дала ему возможность в высокопрогрессивном духе решать важнейшие проблемы современности. Он выступил одним из крупнейших основоположников русской материалистической мысли, глубоко уяснив себе классовую сущность всякого идеализма, основой которого является стремление укротить активность масс признанием сверхчувственного мира, будто бы стоящего над бедной действительностью реальной жизни. По характеристике В. И. Ленина Чернышевский «единственный действительно великий русский писатель, который сумел с 50-х годов вплоть до 88-го года остаться на уровне цельного философского материализма» (В. И. Ленин. Соч., т. 14, стр. 346).

Чернышевский горячо боролся против распространявшихся уже тогда (в зачаточном виде) расовых теорий, горячо доказывал их несостоятельность, называл их «пустыми фантазиями самохвальства» и продуктом «антинаучного невежества». Делению людей на расы Чернышевский противопоставлял деление их по национальному и социальному признакам, подчеркивая единство интересов людей труда всех стран в борьбе против эксплуататоров и насильников. В ряде случаев (например, в анализе революционной борьбы 1848 года во Франции) Чернышевский сумел дать такой глубокий исторический анализ, который уступал только анализу Маркса. Он прекрасно разобрался в вопросе о войнах справедливых и несправедливых, сформулировав общий вывод по этому важнейшему вопросу в замечательном положении: «Разумна и полезна только та война, которая ведется народом для защиты своих границ. Всякая война, имеющая целью завоевание или перевес над другими нациями,.. безнравственна и бесчеловечна».

Вопреки распространявшимся в то время буржуазным космополитическим теорийкам, Чернышевский горячо отстаивал подлинный патриотизм, в котором видел основное мерило при оценке человека. «Историческое значение каждого русского великого человека измеряется его заслугами родине, его человеческое достоинство — силою его патриотизма», — заявлял он.

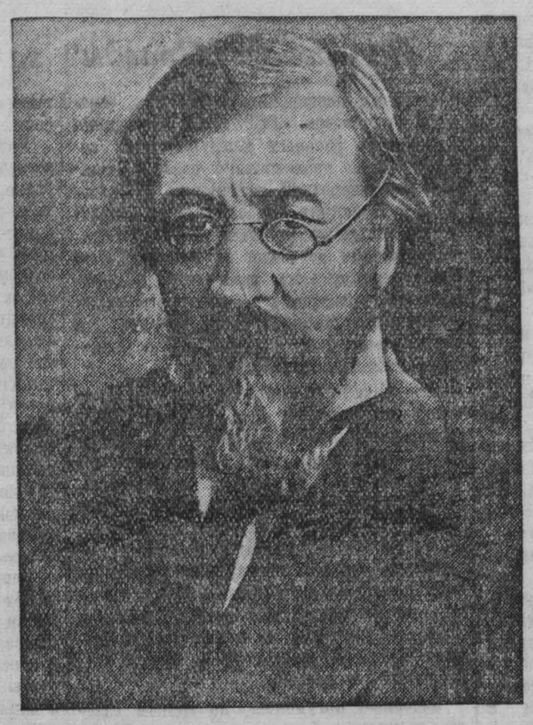

Высокопрогрессивной была деятельность Чернышевского в области политической экономии. В своей работе «Капитал и труд», в примечаниях к переводу «Политической экономии» Милля и в других трудах он вскрывал банкротство буржуазных политико-экономических теорий, которые «не уясняли, а только загрязняли науку». Он вел горячую борьбу с мальтузианством, доказывая, что обнищание масс об'ясняется не перенаселением и не убывающим плодородием почвы, а возрастающим действием буржуазной эксплуатации. Чернышевский был убежденным врагом буржуазии и неустанно разоблачал ее.

Огромное значение для современников и потомства имела созданная Чернышевским эстетическая теория, явившаяся актом борьбы не только против идеалистической эстетики, но и против идеализма в целом. Вопреки Гегелю и его ученикам, которые выводили прекрасное из стремлений человека оттолкнуться, уйти от действительности в созерцание «чистой», «высшей», далекой от жизни красоты, Чернышевский заявлял, что прекрасное возникает из самой действительности и неразрывно с ней связано. «Прекрасное есть жизнь», — говорил он в знаменитой диссертации «Эстетические отношения искусства к действительности». Красота для Чернышевского — категория историческая и социальная, она не одинакова у людей труда и у паразитов. Чернышевский отдает все преимущества понятию о красоте, которое требует полноты и многосторонности жизни, свободного, радостного труда. Поэтому он категорически протестует против ограничения сферы искусства показом только отборной, эстетизированной действительности — искусство может и должно показывать все, что интересно и важно для человека. При этом оно должно не только воспроизводить действительность, но и об'яснять жизнь, производить суд над нею и таким образом активно вмешиваться в действительность в целях ее изменения и улучшения.

Это замечательное эстетическое учение исполнено стремлением сделать искусство верным оружием общественной борьбы, поставить его на службу борющемуся народу. Оно явилось теоретической базой для русской демократической литературы, для творческой деятельности Щедрина и Некрасова, Помяловского и Решетникова. Эстетика Чернышевского стала основой для прогрессивных, передовых явлений и в области других искусств: на ней базировались и «передвижники» в живописи, и представители «Могучей кучки» в музыке, мастера скульптуры и театра.

На принципах этой революционной эстетики основана и собственная литературно-критическая деятельность Чернышевского. Анализируя произведения корифеев русской и мировой литературы, гениальный русский мыслитель пред'являл им серьезные требования — учиться у жизни, реалистически показывать ее явления, производить суд над ними, выражать в произведениях коренные потребности народной жизни. Вместе с тем он, вопреки клеветническим наветам врагов, пред'являл самые строгие требования к художественной форме. Совершенным Чернышевский считал такое искусство, которое выражает высокопрогрессивные идеи, пользуясь могущественными художественными средствами, и благодаря этому делает содержание зримым и осязаемым для массы читателей. Своими критическими статьями Чернышевский оказал огромную помощь А. Н. Островскому, Салтыкову-Щедрину, тогда еще только начинавшему писателю Л. Н. Толстому.

Колоссальное общественно-политическое и художественное значение имел и сохраняет поныне знаменитый роман Чернышевского «Что делать?», написанный им в тягчайших условиях заключения в Петропавловской крепости. В ярких и оригинальных образах Рахметова, Лопухова, Кирсанова, Веры Павловны он показал массам читателей «новых людей», усвоивших зачатки материалистического мировоззрения, живущих самостоятельным трудом и строящих жизнь на разумных и честных основаниях. Эти люди — бодрые, смелые, активные — стремятся сочетать жажду личного счастья с большой упорной работой на благо народа и общества. Каждый из них в своей сфере развивает энергичную деятельность на пользу людям труда. Они прокладывают новые пути в науке, организуют производственные артели, обучают грамоте рабочих, ведут среди них политическую пропаганду, смело ломают старые традиции и подтачивают своей деятельностью все обветшавшее и отживающее.

Особое место в романе занимает Рахметов, человек, подчиняющий каждый шаг жизни борьбе за народ и находящий в этом высшую радость. Профессиональный революционер-боец, он выходит из рамок легальной деятельности и уходит в подполье, где устанавливает связи с другими русскими и иностранными революционерами. Рахметовы — лучшие люди страны, они в жизни — «теин в чаю, букет в благородном вине... это цвет лучших людей, это двигатели двигателей, это соль соли земли». Чернышевский звал современников итти вслед за Рахметовым и оказал на них огромное революционизирующее влияние. Рахметов стал любимым героем революционной молодежи.

Чернышевский стремился показать в романе не только ближайшие задачи «новых людей», но и тот дальний идеал, к которому эти люди стремились. В знаменитом «четвертом сне» Веры Павловны он рисует черты социалистического будущего, в котором освобожденное от социального и политического гнета человечество использует все могущество науки и передовой техники для радостной жизни в мире братского содружества и коллективного труда. Люди будущего показаны здесь как хозяева своей судьбы. Чернышевский считал эту картину вполне осуществимой в жизни и призывал работать для этого чудесного будущего: «Будущее светло и прекрасно, — заявлял он. — Любите его, стремитесь к нему, работайте для него, приближайте его, переносите из него в настоящее, сколько можете перенести». Эти мечты Чернышевского в значительной степени осуществлены в наши дни, когда мы вступили в период перехода от социализма к коммунизму и подчиняем этой задаче всю нашу жизнь.

Роман «Что делать?» был сильнейшим оружием в руках передовых людей, боровшихся за счастье человечества. Богатство содержания и его революционный смысл, большая страстность пронизывающего его порывистого чувства, вера в будущее и светлый оптимизм вдохновляли на борьбу и подвиг, звали неустанно итти вперед.

Обаятельный образ самого Чернышевского, несгибаемого борца, пронесшего чувство высокого человеческого достоинства и революционный дух через «гражданскую казнь» и царскую тюрьму, через каторгу и ссылку, сам по себе являлся знаменем борьбы и имел огромное революционное значение. Имя Чернышевского было запретным в царской России и долго не упоминалось в печати, но оно жило в мыслях и сердцах лучших людей народа. Великий революционер-демократ много раз заявлял в письмах к жене, что не променял бы свою судьбу политического каторжника на полное благополучие заурядного обывателя. «За тебя я жалею, что было так, — писал он с каторжного Александровского завода. — За себя самого совершенно доволен. А думая о других, — об этих десятках миллионов нищих, я радуюсь тому, что без моей воли и заслуги придано больше прежнего силы и авторитетности моему голосу, который зазвучит же когда-нибудь в защиту их».

Трудящиеся страны победившего социализма с чувством глубокой любви произносят имя Чернышевского, славят его великие патриотические заслуги и продолжают в новых условиях завещанное им дело борьбы за счастье человечества.

Е. БОГОЛЮБОВ,
профессор, доктор филологических наук.

Укреплять монолитность партийных рядов

21 июля на общезаводском партийном собрании коммунисты Кемеровского азотно-тукового завода заслушали и обсудили доклад секретаря обкома партии тов. Шаповалова об итогах Пленума Центрального Комитета КПСС.

Выступавшие в прениях отметили огромное значение постановления Пленума ЦК КПСС для партии и всего советского народа, горячо одобрили своевременные и решительные меры, принятые Президиумом ЦК по ликвидации преступных действий агента международного империализма Берия

Яркую речь произнес на собрании начальник водонасосной станции тов. Минаев.

— Под руководством нашей партии,— говорит он, — мы уверенно строим в нашей стране коммунизм. Международные империалисты стараются подорвать наше дело. Разоблачение подлого их наймита Берия еще раз показывает, что все планы врагов разбивались и будут разбиваться о несокрушимое единство нашей партии, правительства и народа.

Участники собрания горячо говорили о стальном, нерушимом единстве рядов Коммунистической партии Советского Союза, о том, что коммунисты завода всегда и во всем поддерживали мероприятия партии, что они и впредь будут верной опорой ЦК КПСС.

Заместитель директора завода тов. Мельников, секретарь заводской многотиражной газеты «За азот» тов. Ситникова в своих выступлениях указывали на необходимость всемерного укрепления роли первичных парторганизаций, долг которых — неустанно повышать бдительность коммунистов, развивать критику и самокритику, своевременно вскрывать и устранять недостатки в работе, свято блюсти высший принцип партийного руководства — коллективность в работе.

Выступавшие требовали усилить партийный контроль за хозяйственной деятельностью администрации. Коммунист тов. Васильев привел факты, свидетельствующие о том, что в результате отсутствия партийного контроля некоторые хозяйственники нарушают государственную дисциплину. Так, например, начальник цеха тов. Татаров заставил двух рабочих строить гараж для личного пользования, оформив оплату за это по наряду цеха.

Коммунисты критиковали партком за то, что он недостаточно заботится об улучшении технико-экономических показателей. Завод в целом успешно справился с полугодовым планом, однако здесь имеются отстающие участки. Например, ОКС завода план первого полугодия выполнил только на 80 процентов.

Секретарь партийной организации ремонтно-механического цеха тов. Хухлаев, зам. секретаря парткома тов. Турчин и другие говорили о необходимости усилить идеологическую работу в заводской партийной организации. Они отмечали серьезные недостатки в работе сети партийного просвещения. Изучение марксистско-ленинской теории в минувшем учебном году слабо увязывалось с практикой коммунистического строительства в нашей стране, с конкретными производственными делами. На заводе до сих пор не ликвидирована запущенность агитационно-массовой работы.

Коммунисты говорили о том, что в ряде цеховых парторганизаций нерегулярно созываются партийные собрания, принижено значение цеховых профсоюзных и рабочих собраний.

Общее партийное собрание завода единодушно одобрило решение Пленума ЦК КПСС и приняло его к неуклонному руководству и исполнению. Намечены мероприятия по осуществлению задач, поставленных Центральным Комитетом партии. Партийному комитету завода предложено строго соблюдать партийный принцип коллективности в работе, установить повседневный контроль за соблюдением требований Устава КПСС.

На собрании коммунистов шахты „Полысаевская-1"

На собрании коммунистов шахты «Полысаевская-1» с докладом об итогах Пленума ЦК КПСС выступил секретарь партбюро тов. Мага. Участники собрания горячо одобряли принятые Президиумом ЦК меры по ликвидации антипартийных и антигосударственных действий Берия.

— Мы приветствуем постановление Пленума ЦК КПСС, — сказал в своем выступлении помощник начальника пятого участка тов. Дмитриев.—После кончины И. В. Сталина Центральный Комитет партии проделал большую работу по обеспечению нормальной жизни в стране, по сплочению народов Советского Союза. Но злейший враг Берия пытался помешать нашему движению вперед. Этому врагу нет места на нашей земле!

От имени горняков своего участка тов. Дмитриев заверяет партийное собрание, что шахтеры еще выше поднимут бдительность и самоотверженным трудом будут способствовать выполнению исторических решений XIX с'езда партии.

Из дела Берия мы должны сделать серьезные выводы, — говорит главный инженер шахты тов. Решетов. — В своей работе мы имеем много недостатков. Еще не все лавы переведены на комбайновую добычу и комплексную организацию труда. За первое полугодие на шахте образовался значительный долг по комбайновой добыче, не выполнен план по производительности труда, плохо используются породные машины на проходке горных выработок. Достаточно сказать, что месячная производительность породной машины не превышает 18—19 погонных метров при плане 50 погонных метров.

Все это произошло потому, что многие наши коммунисты—руководители участков, горные мастера потеряли чувство ответственности за порученную работу, плохо развертывают социалистическое соревнование. Необходимо приложить все усилия, чтобы выправить положение и с честью выполнить социалистические обязательства в честь Дня шахтера.

Десятник вентиляции тов. Закиров и начальник участка тов. Скрипченко требовали усилить агитационно-массовую и лекционную работу, активизировать деятельность агитаторов на производстве и особенно среди населения по месту жительства. Тов. Закиров отметил, что городской комитет партии редко присылает на шахту докладчиков и лекторов.

Помощник начальника участка тов. Варенов говорил о том, что партийные собрания на шахте проводятся нерегулярно и подготовка к ним ведется недостаточная. Повестка дня готовящегося собрания не доводится заранее до коммунистов. Поэтому собрания очень часто проходят на низком уровне критики и самокритики.

В своем решении собрание единодушно одобрило постановление Пленума ЦК КПСС и приняло его к неуклонному руководству и исполнению, наметило мероприятия по улучшению деятельности партийной, профсоюзной и комсомольской организаций шахты.

Колхозный строй непобедим

МАРИИНСК. (Корр. «Кузбасса»). В сельхозартелях Мариинского района проходят партийные и колхозные собрания, посвященные итогам Пленума ЦК КПСС. Колхозники с возмущением и гневом клеймят позором подлого наймита империализма Берия.

На партийном собрании в сельхозартели «Путь к коммунизму» с докладом об итогах Пленума Центрального Комитета КПСС выступила зав. отделом партийных, профсоюзных и комсомольских организаций райкома партии тов. Демидова. В прениях выступило десять человек.

— Мы глубоко возмущены преступными действиями врага народа Берия, — сказал в своем выступлении тов. Зайцев. — Этот буржуазный перерожденец под различными вымышленными предлогами всячески тормозил решение важнейших вопросов в области сельского хозяйства, стремился подорвать колхозный строй. Но это ему не удалось. Центральный Комитет во-время разоблачил врага колхозного строя.

Тов. Зайцев призвал коммунистов повысить производительность труда на заготовке кормов, возглавить соревнование за выполнение плана сенокошения к 1 августа. Это еще более укрепит общественное хозяйство артели.

Секретарь парторганизации тов. Бурганов, председатель колхоза тов. Жарков и многие другие в своих выступлениях призывали беречь и приумножать колхозное добро, развивать и укреплять общественное хозяйство.

Собрание единодушно одобрило постановление Пленума ЦК КПСС и приняло его к неуклонному руководству и исполнению. В решении собрания намечены мероприятия по организационному укреплению колхоза.

Лекции, беседы, выставки о Н. Г. Чернышевском

Общественность Москвы отмечает 125-летие со дня рождения великого русского ученого, писателя и критика Н. Г. Чернышевского.

В эти дни на предприятиях, в учреждениях, во дворцах культуры, клубах и парках столицы читаются лекции о жизни и творчестве Чернышевского, его участии в революционно-демократическом движении 60-х годов прошлого века.

Во Всесоюзной государственной библиотеке иностранной литературы открылась выставка, посвященная 125-летию со дня рождения Н. Г. Чернышевского. На выставке экспонируются труды Чернышевского по философии, истории, литературе. Привлекают внимание переводы его произведений и литература о нем на венгерском, болгарском, польском, румынском, чешском, немецком языках.

Выставки, посвященные Чернышевскому, открыты также в Государственной библиотеке СССР имени В. И. Ленина и в Государственной исторической библиотеке.

(ТАСС).

Прием В. М. Молотовым проф. Икуо Ояма

22 июля Министр Иностранных Дел СССР В. М. Молотов принял японского общественного деятеля, лауреата международной Сталинской премии «За укрепление мира между народами» проф. Икуо Ояма.

НА РУДНИКЕ ШЕРЕГЕШ

Коллектив рудника Шерегеш успешно борется за выполнение и перевыполнение государственного плана и всех качественных показателей работы.

Впервые в практике предприятий горной промышленности области рудник досрочно освоил проектную мощность по добыче железной руды.

Сейчас на руднике полностью освоена и пущена дробильно-обогатительная фабрика, в ближайшие дни будет введена в эксплуатацию канатно-подвесная дорога, которая освободит от перевозок руды до 20 автомашин. Готовится к сдаче и железнодорожный перегон Шерегеш—Шалым. Все это способствует увеличению добычи руды, богатой железом, значительно улучшит ее себестоимость.

Партийная организация и хозяйственное руководство уделяют большое внимание культурно-бытовым вопросам трудящихся рудника. Построены хорошо оборудованные двух- и восьмиквартирные дома для горняков, административно-управленческий комбинат, столовая, больница, магазины, школы семилетка и десятилетка.

Хорошеет и благоустраивается поселок. Прокладываются автодороги, озеленяются улицы, строится клуб, который будет сдан 1 августа.

Среди трудящихся рудника все шире развертывается социалистическое соревнование за выполнение плана пятой пятилетки. Машинист конусной дробилки обогатительной фабрики С. Корягин, машинист экскаватора М. Макаров, машинист стана канатчоударного бурения коммунист Свириденко и многие другие выполнили шестимесячный план на 115—150 процентов.

За первое полугодие перевыполнен план добычи руды, производительность поднялась на 7—8 процентов, улучшилось качество руды. От снижения себестоимости сбережено более 400 тысяч рублей.

Руднику Шерегеш дважды присуждалось переходящее красное знамя обкома союза и горнорудного управления Кузнецкого металлургического комбината.

К. ГОЛОВАНОВ.

Навстречу Дню железнодорожника

АНЖЕРО-СУДЖЕНСК. (Корр. «Кузбасса»). Приближается праздник — Всесоюзный день железнодорожника.

Замечательные трудовые подарки готовят железнодорожники погрузочно-транспортного управления треста «Анжероуголь». Они перевыполнили свои обязательства, принятые в честь замечательной даты. Оборот каждого вагона в среднем сокращен на 0,6 часа, а себестоимость тонны перевозок груза снижена против нормы на один процент.

В первых рядах соревнующихся идет коллектив Анжерской дистанции пути Томской дороги. Более трех месяцев он держит знамя Совета Министров СССР За содержание железнодорожной магистрали в отличном состоянии, перевыполнение плана ремонта в июне коллективу присуждено переходящее красное знамя управления Томской дороги.

О бережливости на стройках

Снизить стоимость строительных работ не менее чем на 20 процентов — такова задача, поставленная перед строителями директивами XIX с'езда партии по пятому пятилетнему плану.

Руководствуясь решениями XIX с'езда партии, работники треста «Прокопьевскшахтострой» и строительных управлений этого треста разработали мероприятия по снижению стоимости строительства. В текущем году трест должен был сэкономить 18278 тысяч рублей за счет внедрения новой технологии, механизации трудоемких процессов, бережного расходования материалов, снижения административно-хозяйственных и накладных расходов, а также снижения расходов по транспорту.

Из них только за счет механизации трудоемких процессов работы должно быть сэкономлено 8.500 тысяч рублей.

Однако к выполнению этих мероприятий руководители треста «Прокопьевскшахтострой» тт. Соротокин и Баронский и строительных управлений отнеслись безответственно. До сих пор мероприятия не доведены до всех коллективов участков, контроль за их выполнением не осуществляется.

Производительность труда рабочих треста, занятых на земляных работах, крайне низкая. И это не случайно. Механизация земляных работ осуществлена всего на 43 процента. Еще медленнее внедряется механизация штукатурных работ. За прошедшие месяцы механизированным способом оштукатурено только 16 процентов от общего количества выполненного об'ема штукатурных работ. Не заботятся руководители строительных организаций о полном использовании под'емных кранов. Производительность башенных и автомобильных кранов составляет всего 73 процента.

Неудовлетворительное использование строительной техники, низкий уровень механизации работ приводят к удорожанию стоимости строительства и перерасходу государственных средств.

Вторым важнейшим элементом стоимости строительства являются материалы. Их удельный вес в общей стоимости строительства достигает 60 процентов. Режим экономии имеет здесь громадное значение. Достаточно сказать, что при снижении затрат на материалы только на один процент строители треста «Прокопьевскшахтострой» могли бы в текущем году построить дополнительно 250 квартир для горняков.

О формальном отношении руководителей Прокопьевского стройуправления № 2 тт. Фофанова и Джапарова к экономии государственных средств свидетельствуют следующие факты. Для сокращения боя кирпича при транспортировке его от кирпичного завода до строительной площадки предусмотрено применять контейнеры. Однако до конца этот вопрос не продуман. Часто доставленный кирпич разгружается на строительной площадке вручную, либо путем опрокидывания контейнеров с автомашины, либо поштучного его выбрасывания из контейнеров, что в результате приводит к большому бою кирпича.

В стройуправлении № 2 нет пооб'ектных лимитных карточек на отпускаемый материал. Это затрудняет правильно поставить учет списания материалов и определять действительную стоимость строящегося об'екта. Например, два рядом строящихся дома № 13 и № 14 по улице Фасадная (стройучасток № 3, прораб т. Архипов) имеют большую разницу по стоимости из-за неправильного списания материалов. На строительстве дома № 13 за четыре месяца этого года перерасходовано 294 тысячи рублей, а на строительстве дома № 14 сэкономлено 148 тысяч рублей, хотя на обоих об'ектах производили работу одни и те же рабочие.

Из-за использования материалов не по назначению и в завышенном количестве Красногорское стройуправление только на строительстве бани на шахте «Зиминка 3-4» перерасходовало 61 кубометр пиломатериалов, 159 килограммов гвоздей, 10,9 тонны цемента, 13,1 тонны металлических балок.

Серьезного упрека заслуживают руководители Красногорского стройуправления тт. Семилетко и Исаенков, не обеспечившие порядка в учете и хранении материалов как на строительных площадках, так и на центральном складе. Здесь сыпучие материалы отпускаются на глаз, без веса и замера, обычно по грузопод'емности машины. Все эти недостатки привели к тому, что Красногорское стройуправление в текущем году по материалам перерасходовало более миллиона рублей.

Не на полную мощность используется в тресте «Прокопьевскшахтострой» автотранспорт. Достаточно сказать, что стоимость тонно-километра перевозки автотранспортом дороже плановой на 4 рубля 50 копеек. Никаких мер по сокращению расходов на автотранспортные перевозки не принимается. Стройуправление № 2 перерасходовало 12 тысяч рублей на перевозках. Это вызвано тем, что машины долго стоят под погрузкой и разгрузкой вследствие низкого уровня механизации и плохой организации работ.

Высокая стоимость строительства и огромный перерасход государственных средств происходят в тресте «Прокопьевскшахтострой» также вследствие низкой организации труда на стройках и слабой производственной дисциплины. Прогулы и простои по тресту в общей сложности составляют один процент к общему количеству отработанного рабочими времени. Только простоев целых смен по тресту насчитывается 3.624. Простои приняли такие большие размеры потому, что виновники их зачастую остаются безнаказанными.

Большие убытки строительные управления несут из-за использования рабочих не по специальности. Например, в Красногорском стройуправлении № 2 плотников часто посылают на очистку траншей, разработку грунта, на топку печей, маляры нередко производят разгрузку кирпича с машин и его штабелировку.

Крайне медленно в строительных управлениях идут отделочные работы, вследствие чего задерживается сдача в эксплуатацию строящихся об'ектов. А это приводит к излишнему расходованию средств. Только на содержание сторожей, охраняющих недостроенные об'екты, в Красногорском управлении за 4 месяца текущего года израсходовано более 30 тысяч рублей.

Большие убытки несут строительные управления и трест в целом из-за нарушения строительной технологии. Например, в стройуправлении № 2 при строительстве дома № 16 после штукатурных работ были начаты установка ванн, подоконных досок и другие работы. В результате штукатурка была отбита и вызваны дополнительные расходы.

Обо всех этих фактах хорошо знают партийные и профсоюзные организации стройуправлений, однако они до сих пор не развернули должной борьбы за снижение стоимости строительства, слабо контролируют деятельность хозяйственных руководителей. На стройках очень плохо организовано обобщение и распространение передовых методов труда.

Пора отрешиться от благодушия и усилить внимание вопросам экономии на стройках. Надо всем хозяйственным руководителям составить конкретные мероприятия по снижению стоимости строительства по каждому об'екту. Огромную роль в этом деле должен сыграть перевод участков и отдельных бригад на хозрасчет.

Ф. ПИСЕЦКИЙ,
управляющий Прокопьевским отделением Промбанка.

(Печатается в сокращенном виде из газеты «Ударник Кузбасса»).

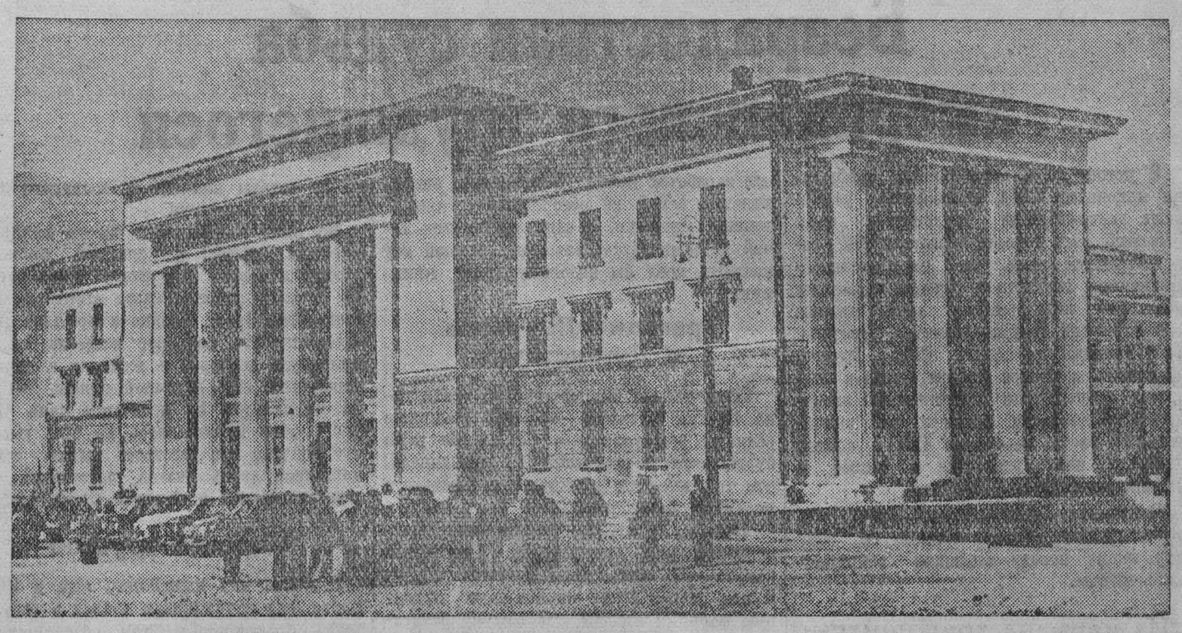

Замечательный Дом культуры выстроен на шахте имени Сталина в Прокопьевске. Большой зрительный зал, библиотека, комнаты для занятий кружков художественной самодеятельности — все это сделает его центром культурно-массовой работы среди горняков. Сейчас идет к концу внутренняя отделка здания. Открытие Дома культуры состоится в День шахтера.

НА СНИМКЕ: общий вид Дома культуры шахты имени Сталина.

Фото К. Петрова.

Отдых учащихся

Учащиеся Сталинского педагогического училища, успешно сдав переводные и государственные экзамены, по-разному, но все очень интересно проводят свой летний отдых.

Одни из них, закончившие третий курс, получили экскурсионные путевки в Москву. В столицу нашей Родины выехали 15 человек. Другие отправились в туристские походы.

Команда девушек-баскетболисток, недавно вернувшаяся победительницей из Томска, где она встречалась со студентами пединститута, участвует в интересных встречах спортсменов городов Кузбасса и других областей. Многие комсомольцы работают в пионерских лагерях вожатыми и физруками. Десятки наших учащихся отдыхают в родных селах, разбросанных в живописных горно-таежных местах Кузбасса.

Хороший отдых прибавит сил и энергии для еще более упорной учебы в новом учебном году.

Т. ЯГОДНИЦЫН,
директор Сталинского педучилища.

В пионерских лагерях

В селе Ваганово расположен пионерский лагерь завода «Спецмашдеталь» № 1. В этом месяце в нем отдыхает 75 ребят Калинкинского детского дома и других организаций поселка Промышленная. Лагерь благоустроен. В светлых палатах чисто и уютно, на удобных кроватях белоснежное постельное белье. В лагере имеются богатая библиотека и спортинвентарь.

А. БОРТНИКОВ.

☆ ☆ ☆

Впервые нынешним летом начали работать два пионерлагеря обкома профсоюза медицинских работников. Они расположены в с. Шумиха и в Анжерке. Оба лагеря хорошо оборудованы. За первый сезон в них отдохнуло около 100 детей.

Сейчас в лагерь выехало еще 100 школьников.

Б. СОКОЛОВ.

Плохо готовятся к учебному году

Директора и заведующие школ Сталинска прилагают много усилий к тому, чтобы новый учебный год встретить в полной готовности. Например, все школы Молотовского, Орджоникидзевского и Куйбышевского районов полностью обеспечены топливом. Заканчивается завоз топлива также в школы Кузнецкого района. Большую помощь в транспортировке топлива школам оказала городская автобаза.

Все школы укомплектованы руководящими кадрами, большинство школ полностью обеспечено квалифицированными преподавателями. Проведен учет детей школьного возраста, закуплено 66 тысяч подержанных учебников. Начались занятия с учащимися, получившими переэкзаменовки на осень.

Однако ремонт и строительство школ Сталинска недопустимо затягиваются. Шефствующие организации — Кузнецкий металлургический комбинат, тресты «Кузнецктяжстрой» и «Сталинскпромстрой» не оказывают помощи школам в подготовке к новому учебному году. Облторготдел даже запрещает торгующим организациям отпускать строительные материалы для школ.

Из всех школ города только четыре, причем начальные, полностью отремонтированы. Во многих школах — в 11-й, 12-й, 20-й, 24-й, 25-й, 26-й и других ремонт еще не начинался. В большинстве случаев ремонт производится хозяйственным способом, что ведет часто к перерасходу средств и низкому качеству ремонта.

Новые школы №№ 70, 23 и 68 должны быть сданы в эксплуатацию еще в начале прошлого учебного года, но они не готовы до сих пор. 70-я и 68-я школы были в прошлом году открыты в приспособленных зданиях, занятия проходили в три смены. Это отрицательно сказалось на качестве успеваемости. Особенно плохо идет строительство 68-й семилетней школы. Руководители треста «Кузнецктяжстрой», который строит эту школу, безответственно относятся к выполнению графика строительных работ, а Кузнецкий райисполком и райком партии не проявляют достаточной требовательности к этим нерадивым строителям.

Очень плохо готовятся к новому учебному году торгующие организации. Магазин Книготорга медленно ведет накопление учебников. В промтоварных магазинах нет готовых форм для школьников, зимних пальто, валенок.

Такое состояние подготовки школ к учебному году требует вмешательства со стороны горкома партии и горисполкома. Областному отделу народного образования надо также побольше уделить внимания этой сейчас важнейшей задаче.

А. БОРОДИХИНА,
инспектор гороно г. Сталинска.

ПО МАТЕРИАЛАМ «КУЗБАССА»

„О наглядной агитации"

Под таким заголовком в разделе «На темы дня» в газете «Кузбасс» 1 июля была опубликована статья о недостатках в постановке наглядной агитации в г. Кемерово.

По сообщению секретаря горкома КПСС тов. Лоскутова, опубликованные газетой материалы были обсуждены на заседании бюро горкома. Изложенные в статье факты подтвердились.

Бюро горкома КПСС обязало отдел пропаганды и агитации горкома, райкомы КПСС и первичные партийные организации устранить недостатки в постановке наглядной агитации и наметило конкретные мероприятия по улучшению наглядной агитации.

„Дела неблаговидные"

Так был озаглавлен фельетон, опубликованный в «Кузбассе» 15 июля.

Секретарь Ленинск-Кузнецкого райкома КПСС тов. Никитин сообщил редакции, что факты, изложенные в фельетоне, полностью подтвердились.

За злоупотребления председатель сельхозартели «Восход» Калашников общим собранием колхозников от занимаемой должности отстранен, дело о его злоупотреблениях передано следственным органам.

Бывший заведующий свиноводческой фермой Акиньшин и бухгалтер этого колхоза Зеленский, уличенные в расхищении артельной собственности, народным судом осуждены на различные сроки заключения в исправительно-трудовых лагерях.

ПЕРЕДОВИКИ ПЯТОЙ ПЯТИЛЕТКИ

Электрик Михаил Мулинцев

— Вы хотите обо мне писать в газету? Это невозможно.

— Почему?

— Сколько я ни читал газет, о всех писали — о токарях, машинистах, каменщиках, штукатурах, а о нас, электриках, обслуживающих стройки, никогда ничего не было.

— Чем же вы это об'ясняете?

— Видите ли, работа наша незаметная. Нет у нас процентов, которыми можно было бы похвастаться, нет у нас и каких-то особых новшеств Вот и не пишут.

Тут наш собеседник Михаил Мулинцев оживился. Речь зашла о его любимом труде.

— Теперь на строительстве не то, что раньше, без нас нигде не обойдутся. Посмотрите — строят новый дом. Экскаватор вырыл котлован. Начинается бетонирование фундамента. Чтобы уплотнить бетон, нужен вибратор. Без электролинии дело не пойдет. Мы тут, как тут. Начинается кирпичная кладка, монтируется башенный кран, и тут без нас не обойтись. Обслуживаем его, любые неполадки устраняем. Идет штукатурка — нужно подключить машины. Полы настилают — подключай паркетнострогальную машину, чтобы легче плотникам было трудиться, следи за ней. Когда приходят маляры — им краскопульт, насосы налаживай.

И так от начала стройки до самого ее конца. Везде машины, а их без электричества не пустишь в ход. Это вам не то, что прежде, когда электрик на строительстве был самым последним человеком. А сдают дом в эксплуатацию, мы уходим с площадки последними.

Действительно, на стройке все изменилось, и другая работа потребовалась от электриков, другие потребовались знания.

— Ну, а процентов у нас попрежнему нет, — закончил он.

Работа электриков на стройке оценивается по-другому. Чем безотказнее многочисленные машины, чем меньше простоев у строителей, тем, значит, лучше работает электромонтер. И если с этих позиций оценивать работу, то лучшим электриком на четвертом стройучастке треста № 96 по праву считается Михаил Мулинцев.

...Когда в годы войны Мулинцев четырнадцатилетним пареньком пришел на завод, чтобы заменить ушедшего на фронт отца, он мечтал быть токарем. Но его поставили учиться на слесаря. И однажды, когда он возился со сверлильным станком, его основательно ударило током.

Подростка заняла мысль: что же это за чудесная сила, которая движет станки, дает свет?.. «Хочу знать все об электричестве», — сказал он себе и с этой мыслью пошел учиться в ремесленное училище.

Училище дало специальность электромонтера, но не дало, конечно, всех знаний о тайне электричества. Серьезного, пытливого паренька, любящего докопаться до основ дела, такие знания не устраивали. Пожалуй, училище только разожгло в нем жажду знаний. И с тех пор Мулинцев, где бы ни работал, чтобы ни делал, продолжает учиться. Отслужив в Советской Армии, он вернулся в родное стройуправление и снова работает и учится.

— Как же можно сейчас не учиться?— спрашивает он. — Вот поступают к нам мотористки. Неопытный это народ. Чуть что случилось, они бегут за электромонтером. А там совсем не нас звать надо, а слесарей. Так что же мне: сказать ей, чтобы она бежала за ремонтником, время теряла, а строители простаивать будут? Не дело это. Я изучил весь мотор и любую неисправность могу ликвидировать.

Сейчас редкая стройка идет без башенных кранов. Повсюду видны их огромные стрелы, поднимающие тонны материалов и подносящие их к рабочему месту. Дело электриков, казалось бы, — подключи кран к линии и уходи.

Михаил не таков. Пришел новый механизм, значит, он должен его досконально изучить. А то какой же он строитель, если не будет знать машину. И Мулинцев без отрыва от производства идет на курсы машинистов башенных кранов. Теперь он уж не вслепую, как раньше, лезет наверх исправлять неполадки. Он сам может управлять этой махиной. И не только Мулинцев овладевает смежными профессиями. Храпов, Крыгин, Паршин, Минаев — все они электрики и машинисты кранов.

— Иметь смежную профессию очень важно,—говорит Мулинцев.—Многие ребята пошли работать на кран, и у них нет простоев. Если какая заминка, они сами мастера исправлять, им незачем время тратить на вызовы специалиста. Это здорово помогает.

Знания, полученные на курсах, почерпнутые из многочисленных технических книг, не раз помогали Мулинцеву найти даже сложные причины остановки механизмов. Как-то вызвали его в кочегарку. Там помпа не стала воду качать. Стали смотреть. По электрической части все в порядке. А как разобрали помпу,—там кусок металла торчит.

— Не моя это работа? — спрашивает Михаил. — Конечно, формально не моя, но не могу я уйти из кочегарки, пока не исправлю дело, пока мотор не заработает.

Один эпизод характеризует жажду к знаниям Мулинцева. Когда он решил поступить в вечерний электромеханический техникум, вдруг обнаружилось, что документ об окончании семилетнего образования пропал. Запросив дубликат из Алтайского края, где он кончал семилетку, Михаил, чтобы не терять год, стал посещать занятия в техникуме.

Четыре раза в неделю после работы он аккуратно ходил на лекции, выполнял наравне со всеми учащимися домашние задания.

— Преподаватели, правда, никогда не спрашивали меня, ведь в списках-то я не значился, — сетует Мулинцев.

Только болезнь заставила Михаила прекратить эти «незаконные» посещения занятий.

— Теперь дубликат получен, и в техникум я все равно поступлю, если не в этом, то в следующем году, — говорит он.

Чем меньше вызовов, тем, значит, лучше работает электрик. Мулинцева редко вызывают. Зато он сам в свободное время обходит строящиеся дома, а их в его ведении семь, и смотрит, как работают машины. Он поговорит со строителями, узнает у них о поведении механизмов, проверит линии, рубильники. Там подправит, тут потребует оградить трансформатор, в третьем месте поспорит с мастером, чтобы более бережно обходились с новой техникой. Словом, сделает все от него зависящее, чтобы бесперебойно подавалась энергия, чтобы легче был труд рабочих. Такой профилактический осмотр и явился решающим в борьбе за бесперебойную работу огромного парка механизмов, которыми пользуются сейчас строители.

☆ ☆ ☆

Комсорг механического цеха стройуправления Мулинцев долго выбирал время и место для разговора с Александром Борисюком. Разговор предстоял трудный и щепетильный. Недавно прибывший на строительство Борисюк никак не мог приспособиться к работе. Поставили его кочегаром, он чуть котел не взорвал. Пожурили, перевели на другой дом. Но он убежал во время работы куда-то, а в это время сгорел мотор.

Долго думали, что делать с парнем, как заставить его серьезно относиться к работе. Конечно, легче всего освободить его, уволить. Но комсомольская организация решила бороться за каждого пришедшего на стройку, сделать из каждого новичка квалифицированного рабочего.

Назначили Борисюка дежурным слесарем по отоплению. Но и тут, предоставленный самому себе, он допустил крупную аварию. У людей даже ненависть к нему появилась. И тогда коммунисты поручили Михаилу взять его под свой контроль в мехцех.

Первый разговор был крупный. Хуже всего было то, что Александр соглашался с тем, что работает он плохо, не оспаривал ни одного обвинения, а даже, наоборот, прибавлял их.

— Почему же, Александр, так получается? Почему ухарством занимаешься?— спрашивает Михаил.

— Да, конечно, плохо, — соглашался он.

— А как дальше жить будем?—под конец спросил Михаил. — Ведь ребята сторонятся тебя, не любят.

— Вижу. — И, помолчав, твердо сказал: — Буду работать. Увидишь.

Ребята из мехцеха, с которыми успел поговорить Михаил, стали следить и помогать Александру. С него, как говорится, глаз не сводили. Он чувствовал этот коллективный контроль, попытался даже сблизиться с ребятами. Слесари пошли ему навстречу. Борисюк, перестав быть одиноким, начал работать все лучше и лучше.

Через год его перевели в цех железобетонных изделий, куда он пришел уже совершенно другим человеком. Так комсомольская группа сумела вырастить молодого рабочего.

Поговорить по душам, наедине, узнать о самом больном для человека, помочь ему — стало необходимостью комсомольского организатора.

— Надо у каждого найти свою струнку, — рассказывает Михаил, — заинтересовать его, тогда и работать он лучше будет, и в общественной жизни начнет участвовать.

Когда человека работа интересует, он тебе с радостью о ней расскажет — и о трудностях, и об успехах, и о думах своих. А вот когда работа не по душе, лучше о ней и не начинать разговора. Ничего не получится.

Так случилось с Мудровским. Когда он пришел, совсем не ахти какой был работник. Бывало, что и совсем не выходил на смену.

— Что-то, видно, мучит парня, — сказали однажды Мулинцеву в партбюро. — Попробуй, поговори с ним, тебе это лучше, он — комсомолец.

О чем начать разговор? О родной Украине, о близких, есть ли письма от них? Поговорили. Все было у парня хорошо. И письма получал, и в семье благополучно. И на прежней работе, как он говорил, трудился неплохо. Так в чем же дело? Почему, когда разговор заходил о его теперешней работе, Мудровский словно преображался — ни звука от него не вытянешь.

Не раз беседовали они на самые различные темы, пока не выяснилось, что не нравится Мудровскому порученная работа, не увлекает.

Руководители участка поставили его мотористом. Техника заинтересовала парня, и вскоре, куда бы его ни переводили — на штукатурную машину, растворонасос, бетономешалку,—все у него клеилось, всюду он был хорош, аккуратен.

Работа с молодежью, только что пришедшей на стройку, — дело кропотливое, но нужное и благодарное. И это дело полюбил Михаил. Может быть, за это полюбили его и молодые строители.

На отчетно-выборном собрании комсомольцы четвертого стройучастка выбрали своим секретарем Михаила Мулинцева.

— Теперь у меня появились новые заботы, — говорит Михаил, — новые планы. Конечно, один я никогда не смогу их выполнить. Надо привлечь актив, как можно больше людей Тогда дело пойдет.

А сам он продолжает учиться.

Э. ЛИВЯНТ.

Безрадостная судьба американского трудящегося

В погоне за максимальными прибылями монополии США непрерывно усиливают эксплуатацию трудящихся масс. Быстрый рост доходов капиталистов сопровождается столь же стремительным снижением жизненного уровня народных масс. Это подтверждают даже видные американские государственные деятели. Так, бывший президент США Трумэн, обращаясь в январе текущего года к конгрессу с очередным посланием по экономическим вопросам, признал, что значительная часть населения США «плохо питается, плохо одевается и живет в плохих жилищных условиях».

Признания Трумэна можно дополнить рядом цифр и фактов, которые по тому или иному поводу сообщали американские газеты.

Из кармана трудящихся

За последние 15 лет прибыли акционерных обществ Соединенных Штатов выросли, примерно, в 13 раз. Если, по официальным данным, в 1938 году они составляли (до уплаты налогов) солидную сумму в 3,3 миллиарда долларов, то уже в 1951 году поднялись до 42,9 миллиарда долларов.

За счет чего и кого получены такие колоссальные барыши?

Вот некоторые из их источников. Если 15 лет тому назад население США уплатило в виде налогов федеральному правительству 1,3 миллиарда долларов, то в 1952-53 бюджетном году оно внесло только прямых налогов 33 миллиарда — в 12,4 раза больше! Но, помимо прямых федеральных налогов, американцы несут еще и тяжелое бремя всяких других поборов — косвенных федеральных налогов, прямых и косвенных налогов в пользу правительств отдельных штатов и местных самоуправлений. И с каждым годом налогов становится все больше и больше.

За что только ни платит теперь американец в виде налогов! Он отдает большие деньги за право пользоваться собственными доходами, имуществом, водой, табаком, бензином, посещать зрелищные предприятия, пользоваться наследством. Пачка сигарет в двадцать штук, пишет «Мэгэзин оф Уолл стрит», облагается в Нью-Йорке тремя различными налогами, сумма которых в общей сложности превышает половину ее продажной цены.

За счет снижения налогового минимума в стране резко увеличилось число людей, подлежащих обложению прямыми налогами. Если в 1938 году их насчитывалось 3 миллиона человек, то в 1951 году—уже 44,3 миллиона! Рабочий выплачивает в виде различных налогов около одной трети своего заработка.

Подавляющая часть всех налоговых поступлений перекачивается в сейфы монополий в виде оплаты за выполнение правительственных военных заказов.

...Идя на рынок, американская домохозяйка всякий раз задает себе тревожный вопрос:

— А сколько сегодня придется платить за литр молока, за килограмм мяса? Какие сегодня цены?

Оснований для этого у нее более чем достаточно — цены на продовольствие и товары широкого потребления непрерывно растут. Вот несколько данных за послевоенный период, в начале которого все цены уже намного превышали довоенные.

К августу 1952 года, по данным министерства труда США, говядина вздорожала за 7 лет в 2,7 раза, свинина — в 2,5 раза, масло сливочное — более чем на 70 и молоко — на 50 процентов. За последние 15 лет жизнь в США стала дороже почти в три раза.

Ну, а зарплата? Она не поспевает за ростом налогов и стоимости жизни.

Именно этим и об'ясняется тот факт, что заработок почти 79 процентов американских семей не обеспечивает прожиточный минимум, а одна треть всех семей не располагает доходом, который мог покрыть хотя бы половину этого минимума.

Трагедия Лоуренса и Джонстауна

Официальная американская статистика тщетно пытается скрыть истинные размеры безработицы в США. Но даже буржуазная печать страны признавала, что там имеются миллионы полностью и частично безработных.

Лоуренс, расположенный в штате Массачузетс, уже десятки лет пользуется репутацией «шерстяной столицы США». В нем расположены крупнейшие суконные фабрики страны, где обычно работали десятки тысяч человек. Теперь же Лоуренс — город массовой безработицы. Только за последние несколько месяцев, как сообщает профсоюзная газета «С. И. О. Ньюс», прекратили работу крупные комбинаты компаний «Пэсифик милс», «Арлингтон» и другие. Несколько тысяч семей покинуло город. Но даже среди оставшихся четвертая часть не может получить работу. А те «счастливцы», которые числятся работающими, трудятся неполную неделю.

О том, как живут текстильщики Лоуренса, рассказывает та же газета «С. И. О. Ньюс». Рабочий Фрэнк Моран, оставшись без постоянной работы 18 месяцев назад, перебивается редкими случайными заработками. Семья давно уже распродала свои вещи и задолжала большие деньги.

Фабриканты города не замедлили воспользоваться безработицей. Одна из крупнейших фирм Лоуренса «Американ вулен компани» сократила зарплату рабочим на 25 процентов. Хозяева другой фабрики провели большое сокращение штатов, а нормы выработки увеличили на 57 процентов.

Пришла безработица и в углепромышленный город штата Пенсильвания Джонстаун. Число постоянно безработных здесь, как недавно сообщал журнал «Юнайтед Стейтс ньюс энд Уорлд рипорт», уже достигло почти семи тысяч человек. Еще 5 тысяч работают только 2—3 дня в неделю. Угольная промышленность США находится в состоянии упадка, и добыча угля в этой стране за последние два года сократилась на 16 процентов. Шахты в ряде мест закрываются, углекопы залезают в долги, голодают, а на углепромышленные города ложится печать запустения. Все это происходит и в Джонстауне, население которого поэтому быстро сокращается.

Фермеры разоряются

Сокращение потребления продовольствия и сельскохозяйственного сырья, вызванное падением жизненного уровня населения, низкие цены, по которым монополии скупают сельскохозяйственную продукцию у фермеров, рост цен на промышленные товары — все это поставило сельское хозяйство страны перед серьезными трудностями и вызвало значительное снижение фермерских доходов.

О положении мелкого и среднего американского фермера рассказывает издающийся в США бюллетень «Фэктс фор фармерс». По подсчетам министерства труда США, еще в октябре 1951 года даже для самого скромного существования семьи из четырех человек требовался доход, исчисляемый 4.166 долларами в год. 81 процент фермерских семей пользуется доходом менее четырех тысяч долларов, а почти у одной пятой сельского населения страны годовой заработок составляет менее 500 долларов — сумму, вынуждающую людей вести полуголодное существование. Что же касается сельскохозяйственных рабочих, то их доходы никогда не достигали прожиточного минимума.

Не имея возможности свести концы с концами, мелкие и средние фермеры вязнут в долгах и в итоге разоряются. По данным американского агентства Ассошиэйтед Пресс, только в прошлом году задолженность фермеров возросла на 2 миллиарда долларов и достигла к началу нынешнего года огромной суммы — в 14 миллиардов. За последние семь лет число ферм уменьшилось на 600 тысяч. Это значит, что шестьсот тысяч семей лишились своих очагов, рассеялись по дорогам страны в поисках куска хлеба.

Царство трущоб

В конце мая нынешнего года в Нью-Йорке был опубликован доклад о результатах проведенного там обследования жилищных условий. Его авторы пришли к выводу, что в городе «слишком много людей, жилищные условия которых... буквально трагичны... Трущобы растут быстрее, чем устраняются».

Подобный вывод можно сделать о любом американском городе. В больших городах эти трущобы тянутся однообразной вереницей черных, закопченных и замусоренных кварталов на протяжении многих километров. Там нет ни деревца, ни травинки, дома полуразрушены и неимоверно грязны. В тесных клетках-«квартирах» отсутствуют канализация, вода... Из каждой щели смотрит нищета.

Подсчитано, что в таких условиях живет сейчас не менее 10 миллионов американских семей. Неизбежность существования трущоб в странах капитала, вроде США, об'ясняется просто. Здесь жилищный фонд находится во владении жадного до наживы капиталиста. Квартирная плата исключительно высока — рабочий отдает на нее в среднем одну треть своего заработка, что вынуждает его искать квартиру похуже.

В свое время широко разрекламированная правительственная программа жилищного строительства не выполняется, — ассигнования, предусмотренные ею, переключены на нужды гонки вооружений. В результате — жилищный кризис обостряется, а вместе с этим растут и трущобы.

Не лучше обстоит в США и с медицинским обслуживанием трудящихся. Там нет государственной, бесплатной для населения системы здравоохранения. В результате, как констатировалось недавно в докладе Национального управления здравоохранения США, «около 40 миллионов американцев — почти четверть населения — не получают даже самой элементарной медицинской помощи... Половина районов страны не имеет лечебных учреждений».

В царстве капитала медицинское обслуживание — тоже бизнес. Только один визит к врачу, не считая лекарств, обходится трудящемуся в Соединенных Штатах не менее чем в дневной заработок. Каждая неделя пребывания в больнице стоит ему полутора — двухмесячной зарплаты и то лишь при условии, если заболевший не нуждается в сложной операции.

Стоимость лечения в США за последние 12—13 лет выросла в 3—5 раз. Что же касается государственной помощи на здравоохранение, то на эти цели бюджетом на 1952-53 год предусмотрено всего 350 миллионов долларов — в переводе на курс советского рубля это меньше, чем для одной Московской области.

Не удивительно поэтому, что 26 — 28 миллионов американцев страдают хроническими недугами как физическими, так и психическими. А в США нехватает 870 тысяч больничных коек, 50 тысяч врачей, 100 тысяч человек младшего медицинского персонала.

А. АЛЕКСАНДРОВ.

Программа помощи КПГ средним слоям населения Западной Германии

БЕРЛИН, 22 июля. (ТАСС). Как передает агентство АДН, 19 июля в Ней-Изенбурге (близ Франкфурта-на-Майне) состоялась конференция представителей средних слоев населения Западной Германии (ремесленников, мелких и средних торговцев и предпринимателей), которая была организована по инициативе Коммунистической партии Германии (КПГ). Участникам конференции была представлена программа помощи КПГ средним слоям населения Западной Германии. Эта программа состоит из 12 пунктов, в которых изложены требования КПГ, обеспечивающие развитие в Западной Германии ремесленного производства, мелких и средних торговых и промышленных предприятий.

В программе указывается, что результаты четырехлетней деятельности боннского правительства являются для средних слоев населения Западной Германии катастрофическими. Только в области ремесленного производства число предприятий в Западной Германии за время с 1950 по 1952 годы сократилось на 59.494, что составляет 7 проц. всех ремесленных предприятий Западной Германии. Непрерывно растут цены на сырье, усиливается бремя налогов и различных обязательных отчислений. Уменьшается оборот ремесленных и мелких торговых и промышленных предприятий в результате сокращения покупательной способности населения. Увеличивается число банкротств мелких западногерманских предприятий в результате усиления западногерманских монополий. Еще год тому назад было известно, что после 1949 года в Западной Германии появилось 200 новых миллионеров. С того времени их число еще более возросло, в то же время десятки тысяч ремесленных и мелких и средних промышленных и торговых предприятий потерпели банкротство.

В программе подчеркивается, что виновниками этого бедственного положения средних слоев населения Западной Германии являются послушное Америке нынешнее боннское правительство и боннские коалиционные партии. Они несут ответственность, говорится в программе, за то, что экономическая жизнь Западной Германии подчинена владельцам монополий и банков и направляется ими, а западные оккупационные державы используют свое пребывание в Западной Германии для проникновения в западногерманскую экономику и для подчинения ее своей военной политике.

Средние слои населения дорого платят за «холодную войну» и не в состоянии выносить ограничения, налоги и принудительные отчисления, которые являются результатом политики ремилитаризации и огромных оккупационных расходов. Боннский и парижский военные договоры несут средним слоям населения дальнейшее разорение.

Правительство Аденауэра, говорится в программе, пренебрегает национальными интересами нашего народа и, в частности, экономическими требованиями средних слоев населения.

Поэтому Коммунистическая партия Германии выступает на предстоящих выборах за то, чтобы соотношение политических сил в бундестаге было изменено, чтобы антинародному правительству Аденауэра было нанесено поражение и его место заняло коалиционное правительство патриотически настроенных немцев. Это правительство свою первую и ближайшую задачу должно видеть в достижении соглашения между немцами Востока и Запада, в использовании и развитии всех возможностей, которые служат воссоединению Германии и заключению мирного договора с Германией. «Холодная война» должна быть прекращена.

Далее в программе помощи КПГ средним слоям населения излагаются конкретные требования КПГ, направленные на удовлетворение жизненных потребностей средних слоев населения Западной Германии.

В сообщении агентства АДН указывается, что участники конференции представителей средних слоев населения Западной Германии одобрили эту программу КПГ, так как она способствует преодолению бедственного положения ремесленников и мелких и средних предпринимателей Западной Германии.

Письмо Верховного комиссара СССР в Германии посла В. С. Семенова верховному комиссару США Конэнту

БЕРЛИН, 22 июля. (ТАСС). Верховный комиссар СССР в Германии, посол В. С. Семенов направил верховному комиссару США в Германии Конэнту письмо, в котором говорится:

«В своем письме от 11 июля с. г. посольству США в Москве Министр Иностранных Дел СССР уже обратил внимание на то, что решение правительства США о так называемой посылке продовольственных товаров в Берлин является неуклюжим пропагандистским маневром и не имеет ничего общего с заботой о действительных интересах немецкого населения.

В последние дни в Западном Берлине вблизи секторной границы с Восточным Берлином американскими оккупационными властями под видом продажи продуктов создаются специальные пункты, где орудуют фашистские агенты. Вследствие массовых протестов со стороны безработных Западного Берлина, а также со стороны населения Восточного Берлина эту продажу вынуждены были прекратить. Однако из сообщений печати стало известно, что в настоящее время в Западном Берлине ведется подготовительная работа по организации таких пунктов в других местах.

Такие действия американских властей нельзя расценивать иначе, как продолжение попыток использования в провокационных целях фашистских наймитов и уголовных элементов, принимавших активное участие в поджогах, грабежах и других бесчинствах 17 июня в Восточном Берлине.

Заслуживает внимания тот факт, что вся эта затея американских властей с так называемой продовольственной помощью проводится в условиях, когда в Западной Германии и Западном Берлине голодают миллионы людей. Хорошо известно, что только безработных, существующих на нищенские пособия, в Западной Германии насчитывается свыше 1,5 миллиона человек, а в Западном Берлине до 200 тысяч безработных, в то время как в Германской Демократической Республике и в Восточном Берлине безработицы нет. Кроме того, в тяжелом положении находятся миллионы пенсионеров и частично безработных. Американские власти тем не менее не проявляют заботы об оказании продовольственной помощи этим обреченным на голод людям.

Все это показывает, что американские оккупационные власти в Берлине прибегают в последнее время к мероприятиям, несовместимым с элементарными требованиями поддержания общественного порядка, и используют для этих целей разного рода преступные элементы, что несовместимо с нормальным положением. Не приходится уже говорить о том, что такие действия американских оккупационных властей могут обернуться против них же самих.

Обращая ваше внимание на изложенное, настаиваю на принятии с вашей стороны немедленных мер к прекращению упомянутых незаконных и безусловно недопустимых действий».

Возложение венков на могилы советских воинов, павших в боях за освобождение Варшавы

ВАРШАВА, 22 июля. (ТАСС). Как передает Польское агентство печати, вчера в связи с праздником Освобождения представители государственных и партийных органов возложили венки на могилы советских воинов, павших в боях за освобождение Варшавы.

Венки были возложены от имени председателя Совета министров Болеслава Берута, от Государственного совета, от Центрального комитета Польской об'единенной рабочей партии, от руководящих органов других политических партий, от Войска Польского, от массовых организаций, от предприятий и учреждений. Был возложен также венок от имени посольства Советского Союза в Варшаве.

Вчера представители общественности столицы возложили также венки к подножию обелиска Братства польского и советского оружия и обелиска Благодарности Советской Армии.

События в Корее

Сообщение Главного командования Народной армии

ПХЕНЬЯН, 22 июля. (ТАСС). По сообщению Главного командования Народной армии Корейской Народно-Демократической Республики, сегодня на фронте имели место бои местного значения.

ПЕРЕГОВОРЫ О ПЕРЕМИРИИ В КОРЕЕ

ПЕКИН, 22 июля. (ТАСС). По сообщению корреспондента агентства Синьхуа из Кэсона, корейско-китайская делегация на переговорах о перемирии в Корее опубликовала сегодня коммюнике, в котором говорится:

22 июля состоялись закрытые заседания штабных офицеров обеих сторон.

Ли Сын Ман распоясывается

ЛОНДОН, 22 июля. (ТАСС). По сообщению корреспондента агентства Рейтер из Сеула, Ли Сын Ман выступил сегодня с заявлением, в котором указал, что соглашение, достигнутое недавно между ним и специальным представителем президента США Робертсоном, было «условным».

Мы согласились, заявил Ли Сын Ман, отложить претворение в жизнь нашей цели на период политической конференции, т. е. на 90 дней. «После этого, — сказал он, — мы будем свободны в выборе собственного курса действий. В этой связи я должен сказать, что мы просили Соединенные Штаты либо возобновить совместно с нами военные действия для достижения нашей общей цели, либо обещать моральную и материальную поддержку нашим усилиям продолжать борьбу в одиночку».

Сегодня же с заявлением выступил южнокорейский «министр» иностранных дел Бьон Йон Тэ, который указал, что лисынмановцы «не будут соблюдать перемирия. Южная Корея, — заявил Бьон Йон Тэ,—будет вынуждена пойти своим собственным курсом, если Соединенные Штаты не откажутся от некоторых гарантий», данных ими корейско-китайской стороне.

В сообщениях телеграфных агентств отмечается, что Бьон Йон Тэ выступает против тех гарантий, которые предусматривают, что Соединенные Штаты не будут поддерживать никаких агрессивных действий лисынмановцев после перемирия, а также, что не будет установлено ограниченного срока для перемирия.

Бьон Йон Тэ утверждал, что гарантии Гаррисона, на которые указывал в своем заявлении генерал Нам Ир, отличаются от гарантий, данных Ли Сын Ману личным представителем президента Робертсоном.

Помощь Китайской Народной Республики пострадавшим от наводнения в Японии

ПЕКИН, 22 июля. (ТАСС). Агентство Синьхуа передает:

Ассоциация народной помощи Китая передала 1.236.470 тыс. юаней для оказания помощи жертвам наводнения в Японии. Средства были переданы Японскому обществу помощи. Сразу же после получения известия о наводнении, разразившемся в Японии в конце июня, ассоциация народной помощи Китая немедленно приступила к сбору средств и направила председателю Японского общества помощи Тацузи Фусе послание с выражением глубокого сожаления китайского народа жертвам наводнения в Японии.

Последствия наводнения в Японии

ЛОНДОН, 22 июля. (ТАСС). По сообщению корреспондента агентства Рейтер из Токио, японская полиция об'явила сегодня, что во время недавнего наводнения на острове Хонсю погибло 675, пропало без вести 4.190 и ранено 4.507 человек.

Уровень воды начал сегодня падать в связи с улучшением погоды.

Американская военная эскадра в Турции

СТАМБУЛ, 22 июля. (ТАСС). Утром 22 июля в Стамбульский порт прибыла американская военная эскадра в составе 10 военных кораблей, среди которых крейсеры: «Сэлем» и «Балтимора», три эсминца и пять вспомогательных судов.

Авиационная катастрофа в Дании

КОПЕНГАГЕН, 23 июля. (ТАСС). Датское телеграфное агентство Ритсаус Бюро сообщает, что 21 июля во время военных учений близ местечка Нюминдегаб (Ютландский полуостров) в море упал датский реактивный истребитель американского производства типа «Сандерджет-84-е». Летчик погиб.

Датская общественность чрезвычайно обеспокоена частыми катастрофами военных самолетов за последнее время. Новая катастрофа является шестой за последние три месяца.

СПОРТ

МЕЖДУНАРОДНАЯ ТОВАРИЩЕСКАЯ ВСТРЕЧА ФУТБОЛИСТОВ

«Юргорден» (Швеция) — «Динамо» (Москва)

22 июля в Москве на центральном стадионе «Динамо» состоялась международная товарищеская встреча футболистов. Играли команды «Юргорден» (Швеция) и «Динамо» (Москва).

Команда «Юргорден» — одна из сильнейших в Швеции. У нее большой опыт международных встреч. Ее футболисты успешно выступали в Англии, Франции, Бельгии. В недавно закончившемся розыгрыше первенства Швеции по футболу команда «Юргорден» заняла третье место.

Товарищеская встреча шведских футболистов с московской командой «Динамо» закончилась со счетом 4:2 в пользу динамовцев.

(ТАСС).

Всесоюзные стрелково-снайперские соревнования ДОСААФ

19 июля зеленое поле подмосковного стрельбища заполнили сильнейшие спортсмены всех союзных республик, а также Москвы и Ленинграда. Здесь начались вторые всесоюзные стрелково-снайперские соревнования ДОСААФ.

Первый день состязаний открылся снайперскими стрельбами из боевой винтовки с оптическим прицелом на дистанцию 300 метров. В этом интересном упражнении звание чемпиона ДОСААФ 1953 года завоевала снайперская пара Москвы в составе В. Гордюка и Г. Якубова. Они поразили все 10 мишеней и выбили 88 очков из 100 возможных. В командном зачете на первое место вышли досаафовцы РСФСР. Они сбили все 20 мишеней и набрали 163 очка из 200 возможных.

В напряженной спортивной борьбе прошли соревнования женских команд. Спортсменки состязались в скоростной стрельбе из малокалиберного пистолета по силуэтам на дистанцию 25 метров. Первое место завоевала московская команда в составе заслуженного мастера спорта Е. Сентюриной и мастера спорта Е. Эльдашевой. По этому упражнению звание чемпионки ДОСААФ 1953 года присуждено представительнице Армянской ССР С. Анжеловой. Ее результат — 189 очков из 200 возможных.

Соревнования продлятся до 30 июля.

(ТАСС).

Успехи спортсменов «Трудовых резервов»

В Ленинске-Кузнецком на стадионе «Шахтер» состоялось очередное состязание на кубок центрального совета добровольного спортивного общества «Трудовые резервы» по футболу. Местная команда горнотехнического училища встретилась с футболистами Иркутской области.

Игра закончилась победой горнотехнического училища со счетом 9:1.

☆ ☆ ☆

В Челябинске команда горнопромышленного училища № 1 г. Прокопьевска в очередной игре на кубок центрального совета добровольного спортивного общества «Трудовые резервы» по баскетболу победила команду Челябинской области со счетом 80:32.

П. ШУР.

Из зала суда

Грабители наказаны по заслугам

Виталий Семенов и Виктор Бобин, вернувшись в Топки после освобождения из мест заключения по амнистии, не захотели честным трудом исправить свою прошлую вину перед законом. Нигде не работая, они вновь занялись преступной деятельностью. В свою шайку грабители вовлекли местных жителей Виктора Коновалова и другого, личность которого пока еще не установлена.

В течение одной ночи шайка преступников совершила три вооруженных нападения на граждан города с целью их ограбления. В ту же ночь преступники были задержаны. При этом Семенов пытался стрелять, но был обезоружен.

Народный суд 2-го участка Топкинского района, рассмотрев дело по ст. 2 части II Указа Президиума Верховного Совета СССР от 4 июня 1947 года «Об усилении охраны личной собственности граждан», приговорил В. Бобина и В. Коновалова к 15 годам, а В. Семенова — к 20 годам заключения в исправительно-трудовых лагерях.

Областной суд оставил приговор в силе.

Редактор Ф. Е. ДЕМИН.

КИНОТЕАТР «МОСКВА»

Сегодня. Большой зал — журнал **Наука и техника. № 5.** Художественный фильм **В джунглях** (сеансы: 10, 11-30, 1, 2-30, 4, 5-30, 7, 8-30, 10). **Малый зал** — журнал **Новости дня. № 32.** Фильм **Дубровский** (сеансы: 10, 1-30, 5, 8-30). Фильм **У самого синего моря** (сеансы: 12, 3-30, 7, 10-30). **Третий зал** — журнал **Новости дня, № 31.** Фильм **Дочь полка** (сеансы: 4, 6, 8, 10).

Летний кинотеатр — фильм **Учитель** (сеансы: 7, 9, 11).

Почтовой конторе требуются: плотники, печники, оплата по соглашению.

Обращаться: главная почта г. Кемерово.

К сведению охотников

В соответствии с утвержденными облисполкомом правилами и сроками охоты с 9 августа разрешается спортивная охота на боровую, болотную и водоплавающую дичь.

Охоту могут производить граждане, уплатившие государственную пошлину за 1953 год.

Запрещается охота: на тетеревов с под'езда на автомашинах и лов петлями рябчиков.

АДРЕС РЕДАКЦИИ И ИЗДАТЕЛЬСТВА: г. Кемерово, ул. Сталина, № 66. **ТЕЛЕФОНЫ:** редактора 2-24, заместителя редактора 8-05, секретаря 2-53, секретариата 4-85, отделов редакции: партийной жизни 8-63, пропаганды 4-57, отдела писем 1-52, отдела культурно-бытового 6-83, промышленности и транспорта 2-37, угольного 1-21, информации 8-63, сельскохозяйственного 6-83, об'явлений 14-21, бухгалтерии 15-36, технического секретаря 15-67, директора типографии 3-96.

ОП01998. Типография издательства газеты «Кузбасс». Тираж 110.000. Заказ № 11085.