Кемеровская обл. библиотека периодико-журнальн. фонда

Пролетарии всех стран, соединяйтесь!

Кузбасс

ОРГАН КЕМЕРОВСКОГО ОБКОМА И ГОРКОМА КОММУНИСТИЧЕСКОЙ ПАРТИИ СОВЕТСКОГО СОЮЗА, ОБЛАСТНОГО И ГОРОДСКОГО СОВЕТОВ ДЕПУТАТОВ ТРУДЯЩИХСЯ.

№ 169 (7847) | Воскресенье, 19 июля 1953 года | Год издания XXXII | Цена 20 коп.

Сегодня — Всесоюзный день физкультурника

Рапортуя Родине о своих успехах, советские спортсмены дают слово Коммунистической партии и Советскому правительству добиться новых достижений в труде и совершенствовании мастерства.

Праздник советских физкультурников

СЕГОДНЯ — Всесоюзный день физкультурника, традиционный праздник силы, молодости и красоты. В этот день многомиллионная армия физкультурников продемонстрирует свою закалку, ловкость и спортивное мастерство. На стадионах и площадках, на водных станциях и треках зрители — трудящиеся нашей страны — станут свидетелями острой спортивной борьбы, в которой футболисты и легкоатлеты, пловцы и велосипедисты покажут свои спортивные достижения.

Физическая культура и спорт в нашей стране — одно из важных средств коммунистического воспитания трудящихся, улучшения их здоровья и подготовки советского народа к защите любимой Родины.

Подлинно всенародными стали в нашей стране физкультура и спорт. Наши спортсмены отдают все силы тому, чтобы порадовать Отчизну новыми достижениями в труде и спорте. Советские физкультурники — пламенные патриоты Родины, беспредельно преданные делу Коммунистической партии. Их отличительные черты—высокий моральный дух, дисциплинированность и выносливость, непреклонная воля к победе, чувство коллективизма, неуклонное стремление к дальнейшему совершенствованию.

Год от года физкультура и спорт становятся у нас все более массовыми, растет мастерство советских спортсменов. Для этого созданы все условия. Коммунистическая партия и Советское правительство уделяют огромное внимание всестороннему развитию духовных и физических сил человека, постоянно заботятся о развертывании массового физкультурного движения. Увеличивается сеть спортивных сооружений, улучшается подготовка физкультурных кадров, растут ассигнования на проведение спортивно-массовой работы.

Наши спортсмены успешно штурмуют мировые рекорды. Около 100 результатов таблицы всесоюзных рекордов—по конькам, легкой атлетике, плаванию, стрельбе — превышают официальные мировые достижения. С большим успехом выступали спортсмены Советского Союза в международных состязаниях. Так, в розыгрыше первенства Европы по баскетболу для мужских команд наши баскетболисты показали блестящую технику, мастерство, волю к победе и в третий раз стали чемпионами Европы по этому виду спорта. Замечательные качества советских спортсменов ярко проявились на XV международных олимпийских играх, в товарищеских соревнованиях советских и шведских легкоатлетов в связи с 700-летием Стокгольма.

Успехи советских спортсменов наглядно демонстрируют достижения страны социализма, достижения самой передовой в мире советской школы спорта.

В Соединенных Штатах Америки, например, спорт используется как средство для подготовки пушечного мяса. Там милитаризация спорта принимает поистине чудовищные размеры. Империалисты не жалеют ни сил, ни средств, чтобы морально опустошить молодежь, воспитать убийц, насильников, грабителей.

Иное дело у нас, в стране социализма. На знамени советского спорта начертано благородное слово «Мир!». Делу мира, делу укрепления дружественных связей между спортсменами всех стран, между трудящимися всего земного шара служит спорт в СССР.

Новыми достижениями в развитии физической культуры и спорта встречают Всесоюзный день физкультурника спортсмены Кузбасса. В канун праздника физкультурников на показательных соревнованиях мастеров велосипедного спорта, проходивших в Москве, в гонке на 2000 метров мастер спорта чемпионка страны Л. Бровина (Кемерово) установила новый всесоюзный рекорд. Е. Баранов (Сталинск) оказался сильнейшим боксером в своей весовой категории и был удостоен звания чемпиона РСФСР. Почетное звание мастера спорта СССР присуждено студенту Сибирского металлургического института В. Манееву. Успешно выступали в республиканских соревнованиях легкоатлеты Ю. Куляпин (Анжеро-Судженск), В. Федоров (Прокопьевск) и многие другие. Призовое место завоевали в прошлом году шахматисты Кузбасса в командных соревнованиях Сибири и Дальнего Востока.

В работе физкультурных организаций Кузбасса есть и другие достижения. Выросло число значкистов ГТО и спортсменов-разрядников. В легкоатлетические, футбольные, велосипедные и другие спортивные секции вступили тысячи юношей и девушек — новое пополнение армии советских спортсменов. Улучшилось воспитание и подготовка спортсменов, соревнования стали более массовыми. Достаточно сказать, что физкультурники нашей области за четыре с половиной года 494 раза обновили таблицы рекордов Кузбасса, что только в сельской спартакиаде этого года участвовало более 10 тысяч физкультурников.

Между тем эти достижения не дают основания для благодушия. В наших городах и селах еще недостаточна массовость спорта, слабо растет мастерство физкультурников, отстают такие виды спорта, как легкая атлетика. Поэтому и не удивительно, что уровень районных, городских и областных достижений по отдельным видам легкой атлетики не превышает второго и третьего спортивных разрядов. У нас совсем не в почете баскетбол, художественная гимнастика, вольная борьба, фехтование.

Это — результат слабой учебно-воспитательной работы в коллективах физкультурников и спортивных обществах. Особенно значительно понизился уровень учебно-воспитательной работы в одном из ведущих спортивных обществ области — «Шахтере». Здесь в прошлом году план подготовки значкистов ГТО первой ступени выполнен всего на 3,4 процента, а спортсменов-разрядников — на 8 — 16 процентов. Аналогичное положение и в другом крупнейшем коллективе — спортивном обществе «Металлург».

В селах нашей области увеличилось число физкультурников, но оно все еще остается незначительным. Многие колхозы до сих пор не являются юридическими членами спортивного общества «Колхозник», не участвуют в создании материальной базы для занятий спортом.

В праздник физкультурников советские люди желают нашим спортсменам—легкоатлетам и велосипедистам, футболистам и пловцам, боксерам и штангистам — дальнейших достижений, новых рекордов. Наш народ твердо уверен, что физкультурники ответят на заботу Коммунистической партии и Советского правительства славными делами во имя Родины, во имя торжества коммунизма.

День физкультурника в Москве

Сегодня советский народ отмечает Всесоюзный день физкультурника.

Деятельно готовились к празднику московские спортсмены. 17 июля, в Зеленом театре Центрального парка культуры и отдыха имени М. Горького состоялось собрание физкультурников столицы. Затем были проведены показательные выступления гимнастов и акробатов. В них приняли участие абсолютные чемпионы СССР по спортивной гимнастике, заслуженные мастера и мастера спорта. На ринге встретились сильнейшие боксеры страны.

19 июля на стадионах Москвы состоятся массовые выступления сильнейших физкультурников спортивных обществ столицы.

Большой спортивный праздник проводится 19 июля на центральном стадионе «Динамо». Он откроется парадом физкультурников. Разнообразную программу к празднику подготовили гимнасты и акробаты. В состязаниях по бегу на различные дистанции и эстафетному бегу, по прыжкам, толканию ядра, метанию копья и диска выступят сильнейшие легкоатлеты страны. На футбольном поле встретятся московские команды спортивных обществ «Торпедо» и «Локомотив».

Любители водного спорта соберутся в этот день на водной станции «Динамо». Здесь состоятся заплывы мастеров спорта различными способами на дистанции 100, 200 и 400 метров. Состоятся также встречи по водному поло между командами «Торпедо», «Динамо», «Трудовые резервы» и Центрального Дома Советской Армии. В заключение будут проведены гонки на парусных судах и скутерах.

На стадионе «Сталинец» 19 июля начнутся всесоюзные соревнования учащихся юношеских спортивных школ профсоюзов.

(ТАСС).

О созыве четвертой сессии Кемеровского городского Совета депутатов трудящихся (четвертого созыва)

Исполнительный комитет городского Совета депутатов трудящихся доводит до сведения депутатов, что в пятницу, 24 июля 1953 года, в 5 часов вечера созывается четвертая сессия городского Совета депутатов трудящихся (четвертого созыва).

Заседание состоится в клубе коксохимзавода (Притомский участок).

Горисполком.

День родного Кузбасса

Многие машинисты Беловского электродепо водят поезда с превышением нормы технической скорости на 2—3 километра.

НА СНИМКЕ (слева направо): старшие машинисты электродепо Н. И. СЕРГЕЕВ, М. А. РОМАНОВ и И. С. ХАРИТОНОВ.

Фото П. Костюкова.

Рейсы Василия Ракова

Среди кондукторов нашего резерва ширится соревнование за достойную встречу Всесоюзного дня железнодорожника.

Перед одной из последних поездок главный кондуктор Василий Раков узнал от оператора станции, что ему предстоит сопровождать до ст. Юрга-II коксовый маршрут. Справившись о том, когда поезд вышел с соседней станции и на какой путь он будет принят, Раков вместе со старшим кондуктором Федоровым заранее вышел в парк, и к моменту остановки состава на станции он успел осмотреть качество загрузки и исправность вагонов.

Сличить номера вагонов с номерами, записанными в натурный листок, — дело нескольких минут, и Василий Раков вскоре уже был у дежурного по станции и докладывал, что поезд принят и может следовать дальше.

Перед тем, как отправиться, Раков заключил договор с диспетчером и машинистом на одну поездку. Стахановцы дали слово доставить поезд строго по графику. Обязательство выполнено: в пути сэкономлено 47 минут.

Так же хорошо сопровождал поезд Василий Раков и обратно.

А. ОВЧАРОВ,
главный кондуктор Топкинского резерва.

По графику цикличности

СТАЛИНСК. (Корр. «Кузбасса»). На шахтах треста «Куйбышевуголь» переведено на работу по графику цикличности 22 подготовительных забоя. Замечательных успехов здесь добились проходческие бригады шахты имени Орджоникидзе. Бригада тов. Вагина в прошлом месяце прошла 70 метров квершлага. В первой декаде июля бригада увеличила темпы.

Проходческая бригада шахты имени Димитрова тов. Лысенко на проходке квершлага № 9 ежесменно перевыполняет установленный норматив цикличности.

БОЛЬШЕ ТОВАРОВ ШИРОКОГО ПОТРЕБЛЕНИЯ

Пятый пятилетний план развития СССР определяет новый мощный под'ем народного хозяйства страны и обеспечивает дальнейший значительный рост материального благосостояния и культурного уровня народа. Так записано в директивах XIX с'езда Коммунистической партии.

Советский народ с патриотическим под'емом борется за выполнение этих указаний с'езда. С каждым месяцем предприятия страны выпускают все больше и больше товаров широкого потребления. Увеличивают выпуск этой продукции и на фабриках нашей области.

Корреспондент «Кузбасса» обратился к руководителям предприятий, выпускающих товары для населения, с просьбой рассказать как они удовлетворяют все растущий спрос населения. Вот что нам рассказали:

ПЛАТЬЯ, ПАЛЬТО, КОСТЮМЫ

138 видов самых различных изделий, около 500 их фасонов выпускают в течение квартала фабрики облегпрома. На самой крупной фабрике № 7 в г. Кемерово с конвейера сходят одновременно три вида изделий — мужские однобортные и двубортные костюмы и костюмы для мальчиков.

На этой фабрике подготовляется к пуску еще один конвейер, с которого одновременно будут снимать изделия трех—четырех фасонов женских пальто. Здесь укрупнили процесс работы, соединив два агрегата в один. Каждая работница, делающая теперь меньшее количество элементов своей операции, лучше их освоила, повысила качество. Скоро будут пущены еще два конвейера, работающих по такому же укрупненному принципу. Применение ленточной машины, в закройном цехе, позволит экономить время на подготовке изделий. Фабрика получила также легкие гладильные прессы для утюжки.

Фабрика № 7 вырабатывает различное верхнее зимнее платье. Раньше вата, необходимая для этих изделий, обрабатывалась во всех цехах. Это мешало бороться за красивый внешний вид пальто. Теперь все ватные операции выделены в один цех.

ДЛЯ МАЛЕНЬКИХ ГРАЖДАН

Много заботы и любви проявляют в Советской стране о наших маленьких гражданах. С самого момента рождения ребенка окружают нежной лаской и вниманием. Все, что требуется детям, мать может купить в магазине. Многое для маленьких производится и на наших предприятиях.

Анжеро-Судженская бельевая фабрика наряду с бельем для взрослых выпускает самые различные изделия для детей. Вот комплект для новорожденного. В нем распашонки, пеленки, простынки, кофточки, пододеяльник. Есть тут выбор и для более «взрослых» — для дошкольников: рубашки-фантазии, трусики, матроски...

Мастерская № 12 в Белово шьет, главным образом, изделия только для детей. Для школьников и дошкольников она выпускает костюмчики, штаны-фольф из синего, зеленого, коричневого вельвета. Для девочек есть платья на кокетках, со складочками и т. д. По производству детского ассортимента мастерская всегда выполняет и перевыполняет свои задания.

Более нарядные вещи вырабатывает одна из самых больших в области фабрик—фабрика № 5 в Сталинске. Пальто для совсем маленьких и для дошкольников производят здесь с вышивкой, с ярко-красочной отделкой, со сборочками. Но есть фасоны, которые пользуются особой любовью детишек всех возрастов — это матросские бушлатики и зимние пальто с капюшонами.

Осинниковская швейная мастерская шьет форму для школьниц: фартуки, юбки, платья различных фасонов.

МОДЕЛЬНАЯ ОБУВЬ

На фабрике № 2 в г. Сталинске выпускают изящную модельную обувь, женские туфли на любой вкус: лодочки, с ремешком, пряжками, на шнуровке различных цветов, комбинированные. Отсюда идут в магазины туфли на кожаной и микропористой подошве.

Четыре фасона туфель выпускает фабрика для мужчин. Они отличаются различными рельефами, строчками, линиями и т. д.

Совсем недавно фабрика № 2 работала плохо. Теперь же ее коллектив значительно перевыполняет план и вот уже второй месяц завоевывает красное знамя облпрофсовета. Казалось бы, ничего особенного на фабрике не сделали. Но повышение дисциплины, ответственности каждого работающего, улучшение контроля за ходом отдельных процессов, строгая проверка качества сырья помогли этому предприятию выйти в число передовых.

Сейчас на фабрике устанавливается специальная машина для прошивки ранта. Это еще более улучшит качество обуви.

НА ЗАВОДЕ МОЛОЧНЫХ КОНСЕРВОВ

С каждым днем растет спрос на консервированное сгущенное молоко. Учитывая это, коллектив Тяжинского завода молочных консервов наращивает темпы. Аппаратчик Николай Завражин в содружестве с инженерно-техническими работниками разработал мероприятия по сокращению срока варки молока. Теперь продолжительность варки одной закладки доведена до 1 часа 25 минут при плане 3 часа. Это позволило в два раза увеличить мощность аппарата, ускорить выпуск готовой продукции. Сейчас завод каждые сутки производит по 10—11 варок молока, вдвое больше плана.

Завод значительно перевыполняет свои задания по выпуску молочных консервов и уже работает в счет второй половины августа. Внедрение ускоренного графика варки молока позволяет коллективу экономить топливо, электроэнергию, почти на 20 процентов снизить себестоимость продукции.

ПРОИЗВОДСТВО ПАПИРОС УВЕЛИЧИВАЕТСЯ ВДВОЕ

С каждым годом растет и расширяется Прокопьевская табачная фабрика. По сравнению с 1949 годом выпуск продукции увеличился в три с половиной раза. Фабрика вырабатывает высшие сорта папирос в мягкой упаковке — «Дели», «Шахтерские». Начинается производство папирос сорта «Катюша». В огромных количествах выпускаются сорта папирос, пользующиеся наибольшим спросом населения,—«Север», «Прибой», «Спорт», «Ракета».

Труд на фабрике почти полностью механизирован. Изготовление гильз, нарезка бумаги, набивка табака, укладка готовых папирос в пачки — все производится механизмами.

Сейчас идет реконструкция фабрики. Устанавливаются новые набивные машины, крошильный станок. Начнет работать агрегат для увлажнения табака. Модернизация нескольких набивных машин увеличит их производительность в полтора раза.

Коллектив фабрики активно борется за увеличение выпуска продукции. Производительность труда все время повышается. Себестоимость продукции в июне на 6 процентов ниже прошлогодней. Улучшается качество папирос.

В Зенковском санатории угольщиков отдыхают сотни шахтеров.

НА СНИМКЕ: на веранде санатория. На переднем плане — почетный шахтер бригадир забойщиков шахты «Черная гора» М. БЫСТРУЖИН.

Фото В. Алексеева.

В выходной день

СТАЛИНСК. (Корр. «Кузбасса»). Сегодня свой выходной день тысячи трудящихся города проведут в городском парке культуры и отдыха, в саду металлургов, клубах и театрах. Сотни металлургов, шахтеров и строителей на собственных автомашинах и мотоциклах вместе с семьями с утра выедут в живописные пригородные места — на р. Чумыш, Таргай, в Зенковский парк. Многие побывают на Точилинской площадке, в сосновом бору.

В парке культуры и отдыха днем начнется массовое гулянье. Действительный член Всесоюзного общества по распространению политических и научных знаний тов. Черепанов прочтет лекцию о стройках пятой пятилетки. Художественная самодеятельность Дворца культуры металлургов даст для отдыхающих большой концерт. Будут организованы массовые игры, катанье на моторных и весельных лодках.

В летнем театре сада металлургов состоится литературно-художественный вечер, посвященный 60-летию со дня рождения В. В. Маяковского. Доклад на тему «В. В. Маяковский — гневный обличитель американского империализма» сделает преподаватель Сталинского педагогического института тов. Кулаков. Затем будет проведен городской конкурс на лучшее чтение произведений поэта.

В театре металлургов зрители посмотрят художественный фильм «Спортивная честь», в клубе Верхней колонии — фильм «У самого синего моря», в клубе на Островской площадке — кинокартину «Поют жаворонки» и в кинотеатре «Пионер» — «Чук и Гек».

В новом клубе строителей сегодня состоится вручение орденов и медалей строителям за выслугу лет. В шахтерском клубе имени Дзержинского, в клубе строителей треста «Кузнецктяжстрой» и в клубе имени Калинина будут демонстрироваться художественные фильмы. Кроме того, в клубе имени Дзержинского областной драматический театр имени Луначарского вечером покажет шахтерам спектакль «Девицы-красавицы».

В помещении городского театра областной театр днем и вечером ставит спектакль «Шакалы».

По городам и рабочим поселкам Кузбасса

ВТОРОЕ РОЖДЕНИЕ

Когда рассказчик повествует о городах Кузбасса, то нередко начинает со слов: «Совсем недавно...» И мы узнаем, что там, где теперь гордо высятся копры шахт, пролегают улицы с благоустроенными домами, светлыми школами и дворцами культуры, совсем недавно был пустырь и что всего лишь десять—пятнадцать лет назад перепела вили здесь гнезда.

А вот о Гурьевске не скажешь: «Совсем недавно...» Его история уходит в далекое прошлое, и прошлое это насчитывает ни мало, ни много — около 140 лет.

И все-таки каждому, кто приезжает в Гурьевск, прежде всего, бросается в глаза молодость города — новые улицы, двух- и трехэтажные дома, молодые зеленые скверы и газоны. Город строится, обновляется!

— Город рождается заново, — говорят жители.

Они правы. Первые сто лет ничего не дали ни для промышленности, ни для культурного роста города. Основанный в 1816 году как сереброплавильный и переименованный в 1818 году в чугуноплавильный и железоделательный, завод за столетие не только не вырос, а выродился в механические мастерские. Единственная его небольшая домна потухла, а в 1908 году завод закрыли.

Великая Октябрьская революция положила начало возрождению металлургического завода. Новый хозяин — советский народ не жалел сил на восстановление завода. В 1920 году было закончено строительство железнодорожной ветки, связавшей завод и город с Кузбасской магистралью и со всей сетью железных дорог страны. Через два года ожила домна. В 1924 году вступила в строй первая на заводе мартеновская печь, а 7 ноября 1925 года, в день празднования 8-й годовщины Великого Октября, гурьевские металлурги прокатали первую сталь.

Растет и благоустраивается старейший металлургический город Гурьевск.
НА СНИМКЕ: улица Ленина.

Фото П. Костюкова.

Старейший в Сибири металлургический завод уже в те годы играл огромную роль в развитии промышленности Кузбасса.

«Качеству литья на Гурьевском заводе, — вспоминает академик Бардин, — кузнечане могли только позавидовать. Достаточно сказать, что брызгальные форсунки, которые в Америке делают из бронзы, литейщики Гурьевска сумели изготовить из необрабатываемого чугуна... Когда требовалась ответственная отливка, заказ на ее изготовление передавали в Гурьевск».

Каждый год на заводе появлялось что-либо новое — вторая мартеновская печь, цех метизных изделий, тонколистный стан, гвоздильное производство... Завод не просто расширялся, он оснащался новой техникой, укреплялся квалифицированными инженерными кадрами.

Наряду с металлургическим заводом в Гурьевске ведет свое большое хозяйство горнорудное управление, работают фабрика инертной пыли, много предприятий местной промышленности.

Бедно и мрачно выглядел Гурьевск в дореволюционные годы. В котловине, опоясанной отрогами Салаирских гор, ютились убогие лачужки. Среди них возвышался лишь дом купца Ермолаева.

От бывшего Гурьевска осталось одно воспоминание. Посмотрите на улицу имени Ленина. Лишь за восемь послевоенных лет здесь выросли десятки многоквартирных домов с центральным отоплением, водопроводом и другими удобствами. В городе 16 школ. В глубине большого сквера по улице Ленина стоит красивое двухэтажное, светлое каменное здание. Это — детский сад металлургов. В городе три детских сада и двое детских яслей.

В Гурьевске воздвигается все больше зданий красивой архитектуры. К ним следует отнести двухэтажное здание поликлиники и недавно достроенный клуб металлургов.

Гурьевцам есть где отдохнуть. У них три клуба, сосновый парк, 11 библиотек и читальных залов.

О культурных запросах трудящихся города убедительно говорит хотя бы такой факт. На каждые две семьи в городе приходится три газеты. В 1952 году трудящиеся города купили на полмиллиона рублей книг для личных библиотек. Картины художников Гурьевска экспонировались на московской художественной выставке.

Заметно благоустраивается Гурьевск. Улицы одеваются в зелень, воздвигаются новые жилые дома, школы, ясли, магазины, расширяется выпуск продукции на предприятиях. Во все концы Кузбасса идет продукция предприятий Гурьевска. Металлурги Сталинска получают отсюда флюсы и огнеупорные глины, шахтерам Белово Гурьевск посылает инертную пыль. Далеко за пределы области идет оцинкованная посуда, кровати, чугунное литье, прокат. Прокатчики Гурьевского металлургического завода выполняют заказы «Куйбышевгидростроя» и «Сталинградстроя».

Я. СЕВЕРНЫЙ,
(Корр. «Кузбасса»).

ПОД РУКОВОДСТВОМ КОММУНИСТИЧЕСКОЙ ПАРТИИ ВПЕРЕД, К НОВЫМ ПОБЕДАМ!

Пленумы партийных комитетов совместно с партийным активом

Прокопьевск

В обстановке высокой активности и полного единодушия прошел пленум Прокопьевского горкома КПСС совместно с партийным активом, посвященный обсуждению итогов Пленума Центрального Комитета Коммунистической партии Советского Союза. С докладом выступил секретарь Прокопьевского горкома партии тов. Степаненко.

Собравшиеся целиком и полностью одобрили сообщение о том, что Пленум ЦК КПСС исключил из рядов Коммунистической партии врага народа, презренного отщепенца и авантюриста Берия.

Все выступавшие на пленуме отмечали, что разоблачение преступной деятельности агента империализма Берия имеет огромное значение для партии, для всего советского народа, для успешного строительства коммунизма. Говоря о достижениях нашей Родины, о вдохновляющей и организующей роли Коммунистической партии в этих достижениях, о готовности отдать все силы делу партии, участники пленума выражали глубокий гнев и презрение к подлому буржуазному перерожденцу, наймиту империалистов Берия.

— Коммунисты и все трудящиеся нашего района, — сказал секретарь Рудничного райкома партии тов. Прокопьев, — с чувством глубокого удовлетворения встретили решительные и своевременные действия ЦК КПСС, свидетельствующие о несокрушимой силе единства партии, о ее тесной связи с народом. Любые происки врага, в какую бы маску он ни рядился, будут разоблачены, потерпят провал, потому что наша партия, наш карает зорко стоят на страже интересов Родины.

Одобряя решение Пленума ЦК КПСС, коммунисты района делают из него выводы для своей практической работы. Мы сосредоточиваем внимание на устранении недостатков в партийно-организационной и партийно-политической работе, в руководстве хозяйством.

На пленуме выступили забойщик шахты имени Сталина тов. Лобов и забойщик шахты «Зимнка» тов. Котехов. Они заявили о том, что все шахтеры рудника горячо одобряют постановление Центрального Комитета партии и множат свои трудовые усилия на благо Родины.

От имени молодежи Прокопьевска на пленуме выступил секретарь горкома ВЛКСМ тов. Хорышев.

— Молодежь клеймит позором проклятого наймита международного империализма Берия, пытавшегося затормозить движение Советской страны к коммунизму, — сказал он. — Презренный отщепенец забыл, что нас ведет вперед Коммунистическая партия, свято охраняющая свое единство, закаленная в боях с врагами, пользующаяся беспредельным доверием, безграничной любовью и нерушимой преданностью народа.

Председатель горкома профсоюза угольщиков тов. Паяльников говорил о том, что многотысячная профсоюзная организация гор. Прокопьевска единодушно одобряет своевременные и решительные меры Центрального Комитета партии по пресечению подлой предательской деятельности злобного врага народа Берия.

Тов. Паяльников отметил, что постановление Пленума ЦК КПСС сыграет большую роль в улучшении работы профсоюзных организаций города, в устранении недостатков их деятельности. Эти недостатки заключаются, прежде всего, в том, что нередко нарушается принцип коллегиальности руководства, вследствие чего некоторые вопросы решаются поверхностно. На многих шахтах и на стройках не всегда соблюдаются сроки созыва рабочих собраний, и это сдерживает развертывание критики снизу. В ряде организаций профсоюзные комитеты слабо руководят соревнованием.

Заместитель заведующего отделом пропаганды и агитации горкома партии тов. Усова в своем выступлении подчеркнула необходимость усилить работу по коммунистическому воспитанию трудящихся, неослабно заниматься идейной закалкой руководящих кадров с тем, чтобы они могли правильно осуществлять руководство хозяйственным и культурным строительством.

В прениях выступили также управляющий трестом «Сталинуголь» тов. Кучин, начальник шахты имени Ворошилова тов. Поляков, секретарь партбюро механического завода тов. Гаршин, начальник конторы «Углесбыта» тов. Котиков и другие.

Пленум горкома партии совместно с активом принял решение, в котором говорится, что парторганизация Прокопьевска еще теснее сплотит свои ряды вокруг Центрального Комитета КПСС. Под его испытанным руководством парторганизация и трудящиеся города и впредь будут бороться за претворение в жизнь решений XIX с'езда партии и заданий пятой пятилетки. Постановление Пленума ЦК КПСС принято к неуклонному руководству и исполнению.

Кировский район

Около 500 коммунистов присутствовало на пленуме Кировского райкома КПСС гор. Кемерово совместно с районным партийным активом, посвященном обсуждению итогов Пленума Центрального Комитета КПСС. С докладом выступил секретарь райкома партии тов. Шутов.

Участники пленума единодушно одобрили своевременные и решительные меры, принятые Президиумом ЦК КПСС по разоблачению и обезвреживанию преступных замыслов и действий Берия, и заявили, что коммунисты районной партийной организации так же, как весь советский народ, полны безграничного доверия нашей партии и ее Центральному Комитету, родному Советскому правительству и готовы мобилизовать все силы и энергию на борьбу за выполнение задач, поставленных XIX с'ездом партии.

Директор Кемеровской ТЭЦ тов. Ушкалов в своем выступлении сказал о том, что коллектив Кемеровской ТЭЦ на многолюдном собрании заклеймил позором предателя Родины, врага партии и народа Берия. Трудящиеся электростанции еще раз пересмотрели свои возможности по использованию внутренних резервов и взяли дополнительные обязательства по досрочному выполнению государственного плана.

— Трудно подобрать слова, — говорит инженер тов. Краев, — которыми можно было бы выразить весь гнев народа и дать полную характеристику всей гнусности и подлости действий Берия. Враг просчитался и на этот раз! Пусть же помнят презренные враги, что созданная пятьдесят лет тому назад великим Лениным Коммунистическая партия Советского Союза превратилась в могучую силу и никому никогда не удастся поколебать ее несокрушимое единство.

— От имени многотысячной армии комсомольцев и молодежи района, — сказал секретарь райкома ВЛКСМ тов. Малашевич, — я заверяю нашу партию и ее мудрый Центральный Комитет в том, что мы, не жалея сил и энергии, будем изо дня в день с удвоенной энергией трудиться над осуществлением задач, поставленных XIX с'ездом партии.

Отмечая историческое значение постановления Пленума ЦК КПСС, участники пленума райкома подвергли критике недостатки в работе партийных, советских и хозяйственных организаций района. Они указывали на то, что райком партии допускает нарушения организационных принципов работы партийных органов. Это выражается в том, что созыв пленума иногда переносится с одного месяца на другой, некачественно готовятся вопросы на бюро, члены бюро не всегда имеют возможность знакомиться с материалами обсуждаемых вопросов до бюро и тем самым затрудняется принятие правильного решения. Райком КПСС не требовал от первичных парторганизаций строгого соблюдения уставных сроков созыва партийных собраний.

В районе имеется ряд строительных организаций. Все они на протяжении многих лет не выполняют государственного плана. Однако райком партии не уделяет этому участку должного внимания, не вникает глубоко в работу строителей и не оказывает им необходимой помощи.

Большое внимание пленум уделил вопросам идеологической работы. Особенно много говорилось о необходимости усилить агитационно-массовую работу.

Пленум единодушно принял постановление, в котором целиком и полностью одобрил постановление Пленума Центрального Комитета Коммунистической партии Советского Союза и принял его к неуклонному руководству и исполнению.

Пленум райкома заверил ЦК КПСС, что партийная организация Кировского района г. Кемерово еще теснее сплотит свои ряды вокруг Центрального Комитета Коммунистической партии и умножит свои усилия в борьбе за выполнение директив XIX с'езда партии, за построение коммунизма в нашей стране.

Анжеро-Судженск

Пленум Анжеро-Судженского горкома КПСС совместно с партийным активом города заслушал и обсудил доклад секретаря Кемеровского обкома партии тов. Шаповалова об итогах Пленума Центрального Комитета КПСС. Пленум горкома партии явился яркой и мощной демонстрацией единства и сплоченности вокруг Коммунистической партии и ее Центрального Комитета.

Участники пленума одобрили своевременные и решительные меры, принятые Президиумом ЦК КПСС по разоблачению и ликвидации предательской деятельности наймита международного империализма Берия.

— Подлый авантюрист Берия посягнул на политику нашей партии, единственно правильную и жизнеспособную, выработанную полувековым опытом, — говорит управляющий трестом «Анжероуголь» тов. Макшанцев. — Затеяв свое грязное, гнусное дело, он рассчитывал на раскол рядов партии, на ослабление ее единства и боеспособности, посягал на дружбу народов нашего многонационального государства. Но эти его коварные расчеты провалились. Пусть знают буржуазные наймиты, что любая их попытка подорвать мощь нашего государства будет разоблачена и разбита.

На трибуне — парторг ЦК КПСС на шахте № 5-7 тов. Хлыстов. Он заявил:

— По всей стране звучит гневный голос народа, возмущенного предательскими действиями Берия. Этот буржуазный перерожденец хотел продать нашу Родину. Но благодаря прозорливости нашей партии и ее Центрального Комитета, замаскировавшийся враг был пойман с поличным. Его расчеты провалились.

Мы, коммунисты-угольщики, извлечем из дела Берия политические уроки, еще теснее сплотим свои ряды, усилим бдительность. В ответ на постановление ЦК КПСС горняки нашей шахты еще шире развернут социалистическое соревнование за достойную встречу Дня шахтера, за успешное выполнение заданий пятой пятилетки.

— Трудящиеся старейшего в бассейне рудника единодушно одобряют постановление Пленума Центрального Комитета Коммунистической партии, — сказал выступивший на пленуме фрезеровщик ЦЭС тов. Урбанович. — Заверяем Центральный Комитет партии и Советское правительство, что в лице трудящихся Анжеро-Судженска Коммунистическая партия всегда найдет твердую опору и всемерную поддержку. Партия и народ едины, и никому не удастся расколоть единство партии, ее монолитность. Мы не позволим буржуазным ублюдкам посягать на наше Отечество. Еще выше поднимем знамя социалистического соревнования, встретим День шахтера новыми трудовыми успехами!

Яркой была речь учительницы средней женской школы № 11 тов. Мининой. Она сказала:

— В нашей стране нет человека, который бы, услышав о предательских действиях Берия, остался равнодушным. Этот коварный враг, подобно змее, пробрался к сердцу партии, ее ЦК. От лица всех учителей города я приветствую решение Пленума Центрального Комитета и присоединяю свой голос к гневному, полному возмущения голосу народа, требующего сурового наказания этого подлого империалистического наймита.

Наш город растет и хорошеет. В этом видна неустанная забота партии и правительства. Мы, советские учителя, отдадим все силы для того, чтобы дать учащимся прочные, глубокие знания, воспитать поколение, достойное новой эпохи, эпохи строящегося коммунизма.

Участники пленума вскрыли серьезные недостатки в работе многих партийных и хозяйственных организаций города. Парторг ЦК КПСС на шахте № 9-15 тов. Девянин критиковал руководство треста и горком КПСС за то, что они до сих пор не отреклись от порочного стиля руководства и контроля за работой шахт. Вместо обеспечения ритмичной работы шахт, они часто прибегают к штурмовщине, устраивают так называемые «дни повышенной добычи». За плохой подбор и расстановку руководящих кадров на шахте горком КПСС и горсовет критиковала мотористка шахты № 9-15 тов. Жиганова.

В своем решении пленум горкома партии вместе с партийным активом города целиком и полностью одобрил постановление Пленума ЦК КПСС и принял его к неуклонному руководству и исполнению.

Мариинский район

На пленуме Мариинского райкома партии совместно с партийным активом в прениях по докладу секретаря райкома КПСС тов. Дьякова выступило 18 человек. Выступавшие заклеймили позором презренного врага партии и советского народа Берия, горячо и единодушно одобрили справедливое решение об исключении его из рядов партии и предании суду.

— Берия, этот буржуазный перерожденец, пытался посягнуть на колхозный строй, — сказал в своем выступлении председатель сельхозартели имени Хрущева тов. Ветлужский. — Колхозники глубоко возмущены предательством Берия. Свой голос гнева мы присоединяем к гневному голосу всего народа. Будем трудиться еще лучше, чтобы неустанно крепить мощь любимой Родины. Пусть знают подлые враги, что наш народ и партия едины и непобедимы.

Комбайнер Сусловской МТС тов. Стасенко с трибуны пленума сказал, что хлеборобы Советской страны никогда не позволят отнять у них счастливую долю. Они еще теснее сплотятся вокруг Коммунистической партии и Советского правительства и отдадут все силы на успешное претворение в жизнь исторических решений XIX с'езда партии. Механизаторы машинно-тракторной станции повысили свои социалистические обязательства и решили убрать урожай во-время и без потерь.

В своем решении пленум райкома партии совместно с активом единодушно одобрил постановление Пленума ЦК КПСС и принял его к неуклонному руководству и исполнению.

Пачинские механизаторы накануне уборки

На полях колхозов, обслуживаемых Пачинской МТС, зреет обильный урожай. В нынешнем году пачинским механизаторам предстоит убрать хлеба с площади почти на полторы тысячи гектаров большей, чем в прошлом году. Это потребует высокой организованности уборочных работ, наиболее полного использования всех резервов и, в первую очередь, машинной техники. К этому пачинские механизаторы хорошо подготовились.

В предстоящую уборочную кампанию на полях колхозов будет работать 41 комбайн — 4 самоходных, 11 «Сталинец-6» и 26 «Коммунар». Машинно-тракторный парк нынче пополнился четырьмя новыми тракторами «ДТ-54» и одним комбайном «Сталинец-6». На уборке соломы будут использованы 10 тросовых и одна толкающая волокуша, два транспортерных стогомета. В колхозах оборудуются механизированные тока.

Чтобы подготовить к уборке всю технику, коллектив МТС показал действительно высокие образцы труда. Ремонт комбайнов закончен в срок и высококачественно.

Среди механизаторов на ремонте было широко развернуто социалистическое соревнование, итоги которого регулярно подводились и освещались в стенной печати, в беседах агитаторов. Фамилии передовиков заносились на Доску почета. Все это способствовало достижению высоких показателей в труде, развивало творческую инициативу ремонтников.

Впереди соревнующихся шли коммунисты и комсомольцы. Бригады, возглавляемые членами партии тт. Сальниковым и Коряковым, неизменно выходили победителями. В числе передовиков шли слесари и токари тт. Бушуев, Захаров, Маркевич и др.

В ходе ремонта комбайнов механизаторы вносили рационализаторские предложения, направленные на ускорение и удешевление производства. Так, по предложению коммуниста А. Перепелкина почти все машины были оборудованы транспортерами, поставленными на место скатных досок. Это обеспечивает более ровную работу комбайна. А. Перепелкин предложил также установить на всех комбайнах «Сталинец-6» дополнительные битеры в молотилках. Этим закрывается еще один канал потерь зерна. Почти все комбайны снабжены электрическим освещением для работы ночью, оборудованы зерноуловителями и прицепными соломокопнителями.

За счет реставрации ходовых осей, штифтов барабанов и дек, шнеков, храповых звездочек и других деталей, за счет сокращения накладных расходов сэкономлено почти 8 тысяч рублей.

Нельзя сказать, что на ремонте у пачинцев все обстояло благополучно. Случалось, что некоторые рабочие не выполняли норм выработки. Так, однажды начал отставать и сдерживать работу других узлов участок монтажа молотилок. Партийная и профсоюзная организации совместно с дирекцией МТС вскрыли причины отставания, помогли ликвидировать узкие места. Комбайны снова начали выходить из ремонта точно по графику.

Как известно, успех дела решают кадры, в совершенстве овладевшие техникой. В Пачинской МТС создан хороший коллектив водителей комбайнов, насчитывающий более 40 человек. В их числе коммунисты Г. Сальников, А. Перепелкин, беспартийные И. Коровкин, Колокольцев вдвое и втрое перевыполнявшие задание по уборке зерновых и масличных культур в прошлом году. Сейчас комбайнеры еще и еще раз проверяют готовность машин к жатве. Часть из них уже перевела свои машины на усадьбы колхозов.

В ближайшие дни в МТС открываются недельные курсы по подготовке и переподготовке штурвальных, около 30 из них будут работать по второму и третьему сезону. Состоялся также трехдневный семинар весовщиков.

В прошлом году Пачинская МТС закончила уборочные работы 25 сентября. Этот срок мог быть сокращен. Однако из-за неразворотливости некоторых руководителей колхозов комбайновые агрегаты нередко простаивали. Случались простои и по техническим неисправностям тракторов. В нынешнем году руководители МТС решили пред'явить колхозам более повышенные требования. Со своей стороны механизаторы уже сейчас провели профилактический ремонт почти всех тракторов и решили закончить уборочные работы к 20 сентября.

Механизаторы Пачинской МТС соревнуются с коллективом Литвиновской МТС. Недавно были подведены итоги. Победителем в соревновании оказался коллектив Пачинской МТС.

Пачинской МТС за успешное окончание осенне-зимнего ремонта тракторов и комбайнов присуждено переходящее красное знамя облпрофсовета и областного управления сельского хозяйства и заготовок. Недавно пришла еще одна радостная весть — Пачинской МТС присуждено переходящее Красное знамя ВЦСПС и Министерства сельского хозяйства и заготовок СССР, а также денежная премия в 20 тысяч рублей. Высокая награда за самоотверженный труд вдохновляет коллектив МТС на еще более успешную работу во имя процветания любимой Родины.

М. РЕЗНИК.
(Корр. «Кузбасса»).

Равняться на передовиков

Если иметь в виду средние цифры, то Мариинский район по силосованию кормов находится в числе передовых в Кузбассе. Зато внутри района одни колхозы выполнили и перевыполнили планы силосования трав, другие — только что приступили к этой работе. Ряд артелей ведет стогование сена, другие — скосили лишь по нескольку гектаров.

В чем дело? Откуда такие контрасты? Ответ может быть один: у руководителей колхозов разное отношение к созданию кормовой базы для общественного скота.

Колхоз «Большевик» по наличию рабочей силы и технических средств уступает другим артелям. Однако он успешно создает кормовую базу животноводству. План закладки силоса выполнен еще в июне. Сейчас сельхозартель ведет силосование трав сверх плана.

В чем секрет успеха? Он кроется в правильной организации труда на заготовке кормов. Правление колхоза задолго до начала силосования разработало план, который помог четко расставить силы и средства, предусмотреть заранее «узкие места». Было, например, ясно, что нехватает людей для подвозки силосной массы, для закрытия заполненных траншей. Сельхозартель использовала в качестве возчиков школьников старших классов, а закрытие ям поручила работникам животноводческих ферм.

Завершив силосование, колхозники тут же начали сенокос. На участки вышло восемь конных и пять тракторных сенокосилок. В залесенных местах косят вручную 90 колхозников. Члены артели не допускают разрыва между косовицей трав и стогованием. Сено быстро сгребается в валки и скирдуется.

Иначе обстоит дело в других колхозах. В сельхозартели «Кузбасс» условия для заготовки кормов не хуже, чем в колхозах «Гигант» и «Большевик». Травостой здесь прекрасный. Однако председатель колхоза тов. Рудас плохо руководит заготовкой кормов. Рабочего плана нет. Трудовая дисциплина низка. Колхозники выезжают на работу поздно, возвращаются рано. Ни одна бригада не выполняет дневного задания.

В колхозе «Кузбасс» частые гости и директор Красно-Орловской МТС тов. Асташков, и начальник районного управления сельского хозяйства и заготовок тов. Савельев. Но они не помогли членам сельхозартели улучшить организацию труда на сенокосе. Колхоз продолжает находиться в числе отстающих артелей района.

В районе на различных совещаниях не раз указывалось, что машинно-тракторные станции не выполняют своих обязательств по заготовке кормов в колхозах. Но пока мало что изменилось.

Мариинский район располагает всеми необходимыми материально-техническими средствами, чтобы обеспечить выполнение плана заготовки сочных и грубых кормов. Беда в том, что эти средства не всегда умело используются. Райисполком и районное управление сельского хозяйства и заготовок обязаны на деле заняться заготовкой кормов с тем, чтобы закончить ее до начала уборки хлебов.

Г. МАЗУРОВ.

Комсомол — верная опора Коммунистической партии

Об'единенный пленум Кемеровского обкома и горкома ВЛКСМ с активом

17 июля в клубе азотно-тукового завода проходил об'единенный пленум Кемеровского областного и городского комитетов ВЛКСМ совместно с комсомольским активом. С глубоким вниманием собравшиеся выслушали доклад секретаря обкома партии тов. Гусева М. И. об итогах Пленума Центрального Комитета КПСС.

Обсуждение доклада продемонстрировало преданность областной комсомольской организации делу Коммунистической партии, тесную сплоченность ее рядов, готовность молодежи Кузбасса не жалея сил крепить могущество Родины.

— Всем, что дано счастливой молодежи нашей страны, мы обязаны мудрому руководству партии, — сказала в своей речи секретарь Кемеровского горкома ВЛКСМ тов. Цуран. — Предатель Берия стремился подорвать единство Коммунистической партии, ослабить могущество Советского Союза в угоду империалистам. Хочется выразить глубокую благодарность молодежи города Кемерово Президиуму Центрального Комитета КПСС, положившему конец злодейским умыслам Берия.

— Комсомольцы Сталинска полностью одобряют своевременные и решительные действия Президиума ЦК КПСС, — заявил секретарь Сталинского горкома КПСС тов. Дорофеев. — Народная пословица говорит: «Сколько веревочка не вьется, а концу быть». Враг партии и народа Берия пойман с поличным.

Выступает молодой проходчик прокопьевской шахты имени Ворошилова тов. Карин. Он говорит о том, что молодые горняки клеймят позором иуду Берия. Шахтеры будут трудиться еще энергичнее, повышать производительность труда, дадут больше сверхпланового угля родному государству.

Повышенное социалистическое обязательство принял, выступая на пленуме, и сталевар Кузнецкого металлургического комбината тов. Устинов. Зал дружными аплодисментами встретил заключительные слова его выступления:

— Пусть о нашу сверхплановую сталь разобьют лоб изменники и авантюристы типа Берия!

Следуя указанию Центрального Комитета КПСС извлечь уроки из дела Берия, участники пленума подвергли критике недостатки в деятельности комсомольских организаций, райкомов, горкомов и обкома ВЛКСМ.

— Мы достигли бы несравненно больших результатов в работе, если бы тратили поменьше времени на заседания и бумажную волокиту, — говорит секретарь Беловского горкома комсомола тов. Можейко. — Многочисленные упущения комсомольских руководителей привели к тому, что часть молодежи нашего рудника допускает нарушения трудовой дисциплины и аморальные поступки. Многие комсомольцы слабо повышают свою политическую и общеобразовательную подготовку.

Секретарь Киселевского горкома ВЛКСМ тов. Дериглазов, признав, что уровень комсомольской работы в городе еще низок, критиковал бюро и отдел рабочей молодежи обкома ВЛКСМ за беззаботное отношение к распространению опыта молодых новаторов производства. Бюро обкома комсомола слушало вопрос о двухзабойном методе работы проходческой бригады тов. Мосина с шахты имени Вахрушева и одобрило этот метод. Но, несмотря на указания руководства комбината «Кузбассуголь», в тресте и на шахте тормозят внедрение нового метода. Бюро обкома ВЛКСМ не обеспокоено этим, забыло о судьбе хорошего почина.

— Комсомольцы нашего колхоза активно помогают правлению решать важнейшие хозяйственные задачи, — сказал секретарь комсомольской организации сельхозартели имени Свердлова, Кемеровского района, тов. Караваев. — Мы организовали две молодежные бригады на заготовке кормов. Они перевыполняют задания. Но воспитательная работа у нас поставлена слабо, а руководители колхоза в ней не участвуют. Нам нужна помощь райкома ВЛКСМ, чтобы оживить политическую работу с молодыми колхозниками и на этой основе добиваться трудовых достижений.

О невнимании обкома и Кемеровского горкома ВЛКСМ к комсомольской работе на шахтах областного центра говорил в своем выступлении секретарь комитета ВЛКСМ шахты «Ягуновская» тов. Худько. В Рудничном райкоме комсомола нехватает ряда ведущих работников, но вопрос об их подборе не решается, хотя это сильно сказывается на руководстве комсомольскими организациями рудника.

Слабому вниманию обкома ВЛКСМ к начинающим писателям и к лекционной пропаганде среди молодежи посвятил свое выступление директор научно-технической библиотеки КМК тов. Яшин.

— В областной комсомольской организации очень слабо поставлена внутрисоюзная работа, — говорит секретарь обкома ВЛКСМ тов. Турчин. — Это главный наш недостаток. Недопустимо положение, когда лучшие силы актива заняты составлением многочисленных бумаг в ущерб живой организаторской работе.

Пленум совместно с активом единодушно одобрил постановление Пленума Центрального Комитета КПСС и принял его к неуклонному руководству и исполнению. Представители областной комсомольской организации от имени всей молодежи Кузнецкого бассейна заверяют Центральный Комитет партии в своей беззаветной преданности и решимости бороться за проведение в жизнь выработанной партией политики, за дальнейшие успехи коммунистического строительства.

Полностью использовать технику

Большие и ответственные задачи поставлены перед тружениками сельского хозяйства Чебулинского района в нынешнем году в деле дальнейшего увеличения поголовья скота и повышения его продуктивности. Помня об этом, в большинстве колхозов района создают прочную кормовую базу для общественного животноводства. Усиленными темпами идет силосование трав и заготовка сена. Колхозы «Правда», «Заря», «Искра», «Победа», первыми в районе закончив выполнение плана силосования трав, успешно ведут сенокос.

Успех дела в этих артелях обеспечивается активным участием колхозников в работе, правильным использованием живого тягла и техники, четким соблюдением распорядка дня. Например, в колхозе «Заря» ежедневно на силосовании кормов работало более чем по 50 колхозников, две автомашины и все колхозные лошади. Это дало возможность членам сельхозартели выполнить план закладки силоса на 105 процентов.

В колхозе «Правда» на сенокосе работает 8 тракторных и 6 конных сенокосилок. Машинисты К. Щеголеватых и В. Елинин выполняют нормы выработки на 110—115 процентов. Большое внимание здесь уделяется выкашиванию трав в кустарниках. Косьбу вручную ведут ежедневно до 100 человек. Все они выполняют дневные задания. Колхозницы А. Давыдова и К. Ляхова при норме 35 соток выкашивают по 40—45 соток.

Однако еще во многих колхозах района отстают с закладкой силоса и сеноуборкой.

В колхозе «Трактор» (председатель тов. Смотров) значительная часть колхозников не участвует в заготовке кормов, не все машины пущены в работу. Здесь не дорожат рабочим временем. Колхозники выходят на работу в 9—10 часов и кончают в 6—7 часов. Правление сельхозартели проходит мимо этих фактов, не принимает должных мер, направленных на использование недостатков.

Отставание многих колхозов на силосовании и сенокосе об'ясняется еще и тем, что машинно-тракторные станции плохо заботятся о создании кормовой базы колхозному скоту.

В. ВОРОНИН.

ВЕЛИЧАЙШИЙ ПОЭТ СОВРЕМЕННОСТИ

К 60-летию со дня рождения В. В. Маяковского

С каждым годом глубже раскрывается необычайное, все возрастающее влияние на широчайшие массы трудящихся и литературу народов СССР творчества В. В. Маяковского — величайшего поэта современности. Его произведения, горячо любимые народом и особенно молодежью, вошли в жизнь и быт не только советских людей, но и миллионов тружеников за рубежом. Они стоят в боевом строю, являются грозным, нержавеющим и нестареющим оружием народа в борьбе за коммунизм.

Литературное новаторство Маяковского вытекало из его передового, прогрессивного мировоззрения, из политического назначения его поэзии. Он ставил перед своим творчеством грандиозные задачи — сокрушение старого мира, утверждение власти труда, проведение в жизнь линии партии. «И песня, и стих — это бомба и знамя, и голос певца подымает класс»,— писал он в одном из своих стихотворений. «Слово — полководец человечьей силы», «я хочу, чтоб к штыку приравняли перо», — провозглашал поэт.

Поэзия Маяковского отличается неподкупной политической прямотой и ясностью, беспредельной преданностью народу, партии и Советской власти, широчайшим охватом событий и явлений; непревзойденной образностью и выразительностью поэтического языка.

Творчество Маяковского проникнуто глубоким патриотизмом, беззаветной сыновней любовью к матери-Родине. Никто из советских поэтов не выразил так горячо и проникновенно свою любовь к социалистическому Отечеству, как Маяковский.

Я видел
места,
где инжир с айвой
росли
без труда
у рта моего, —
к таким
относишься
иначе.
Но землю,
которую
завоевал
и полуживую
вынянчил,
где с пулей встань,
с винтовкой ложись,
где каплей
льешься с массами, —
с такою
землею
пойдешь
на жизнь,
на труд,
на праздник
и на смерть!

Маяковский своими стихами и поэмами, пьесами и статьями, острой политической сатирой беспощадно громил все, что мешало нашему продвижению вперед. «Очень много разных мерзавцев ходят по нашей земле и вокруг», — писал он, не пугаясь трудностей, не боясь борьбы. «Мы их всех, конечно, скрутим», — говорил он о тех, кто тормозит социалистическое строительство.

Связанный всеми корнями с современностью, Маяковский неутомимо прокладывал дорогу в будущее. Он верил в приход коммунизма и всем сердцем устремлялся ему навстречу. «Я меряю по коммуне стихов сорта», — заявил поэт, твердо зная, что его стихи дойдут в «коммунистическое далеко» и он встретится с потомками — «как живой, с живыми говоря».

Владимир Владимирович Маяковский родился 19 июля 1893 года в Грузии, в селе Багдади быв. Кутаисской губернии, в семье лесничего. Еще гимназистом он принимал участие в революционных демонстрациях 1905 года, навсегда оставшихся в памяти впечатлительного юноши.

В феврале 1906 года умер отец Маяковского —Владимир Константинович. Вскоре семья Маяковских переехала в Москву, где Владимир вместе с матерью и сестрами был вынужден собственным трудом добывать средства к существованию. В дальнейшем это нашло свое отражение в творчестве:

Я
жирных
с детства привык ненавидеть,
всегда себя
за обед продавая.

В Москве пятнадцатилетний Маяковский с помощью революционно настроенных студентов сблизился с подпольной организацией РСДРП (большевиков). По заданию партийного комитета он вел подпольную работу среди наборщиков, сапожников, булочников. В течение 1908—1909 гг. Маяковского трижды арестовывали. В последний арест он несколько месяцев просидел в одиночной камере Бутырской тюрьмы.

Все это наложило свой отпечаток на поэтический облик и мировоззрение Маяковского, помогло ему позже стать подлинным певцом пролетарской революции, певцом коммунизма.

Осенью 1911 года Маяковский поступил в Московское училище живописи, ваяния и зодчества. Сблизившись в это время с Бурлюком, Крученых, Хлебниковым и другими футуристами, он увлекся формалистической новизной, крикливыми призывами воинствующих эстетов разрушить старое искусство, сбросить Пушкина, Достоевского, Толстого с парохода современности. Это было, конечно, его большой ошибкой, свидетельствовавшей о недостаточной политической зрелости.

Футуризм являлся одной из разновидностей буржуазного декаданса — продукта разложения и распада обветшавшей буржуазной культуры. Как и вся буржуазная идеология, он служил целям развращения, одурачивания трудящихся масс, ухода их от классовой борьбы. Все это прикрывалось модным лозунгом: «искусство для искусства». Его классовое назначение: подчинить народ тлетворному влиянию «новой» эстетики, подменявшей изображение реальной жизни туманными образами и нелепыми построениями, отравить трудящихся ядом индивидуализма, уныния и апатии. В наши дни это особенно наглядно видно на примере растленного буржуазного искусства Америки. Рецидив буржуазной безидейности и пошлости в нашей стране был разгромлен в 1946 году в известном постановлении ЦК партии о журналах «Звезда» и «Ленинград».

Некоторые «исследователи» Маяковского — С. Трегуб, А. Колосков и другие — пытаются замолчать эти ошибки и заблуждения поэта и представить его как

зрелого мастера социалистического реализма на всех этапах творческой деятельности, даже в годы юношеских исканий. Тем самым искажается историческая правда, искажается облик поэта. Вместе с тем затушевывается и сводится на нет огромное воздействие на Маяковского Великой Октябрьской социалистической революции, Коммунистической партии, новой, советской действительности.

Маяковский — лучший, талантливейший поэт нашей советской эпохи — не нуждается в такой «защите».

Великим поэтом, каким его знает советский народ и весь мир, Маяковский стал не сразу. Большое влияние на становление и развитие его таланта оказал основоположник советской литературы А. М. Горький. Горький поддерживал протест Маяковского против войны и мерзостей капиталистического мира, высказанный в антивоенных стихотворениях и поэмах «Человек» и «Война и мир», разделял его критику капитализма, высказанную в поэме «Облако в штанах», давал ему советы, подсказывал новые темы. Можно с уверенностью сказать, что ранней революционной деятельностью в партийном подполье и общением с Горьким Маяковский был подготовлен к восторженному и радостному восприятию Великой Октябрьской социалистической революции.

Победа революции вдохновила поэта на кипучую творческую деятельность и творческие искания, наглядно показала ему всемирно-историческую роль народных масс, непобедимость дела трудящихся, руководимых Коммунистической партией.

Маяковский пишет знаменитый «Левый марш», выпускает окна Роста. Обращаясь к поэтам, он призывает: «Товарищи, дайте новое искусство — такое, чтобы выволочь республику из грязи». К первой годовщине Октября Маяковский закончил сценическое обозрение «Мистерия Буфф»— первую советскую пьесу, которую солдаты и рабочие Петрограда смотрели 7 ноября 1918 года.

В этот период в творчестве Маяковского еще сказывались футуристические увлечения. Но он упорно и настойчиво освобождался от них. День ото дня креп голос поэта, совершенствовалось его мастерство, пополнялось идейное богатство. Признанием этого была высокая оценка В. И. Лениным стихотворения «Прозаседавшиеся».

Выдающимся событием в идейной и культурной жизни страны была поэма Маяковского «Владимир Ильич Ленин». В ней воедино слились Ленин и народ, народ и партия. Эта поэма — торжественный гимн Коммунистической партии, бессмертию ее великого дела.

Она не имеет себе равных по широте охвата событий, глубине художественного и идейного раскрытия образа Ленина, точности и смелости рисунка, яркости и своеобразию поэтических средств и приемов. Невозможно лучше сказать о бессмертии ленинизма, чем это сделал Маяковский:

Ленин
и теперь
живее всех живых.
Наше знанье,
сила
и оружие.

Беззаветная любовь поэта к Родине, его радость и гордость за советский строй особенно сильно и взволнованно выражены в американских стихах: «Бродвей», «Бруклинский мост», «Вызов», «Небоскреб в разрезе» и других. Маяковский зло высмеял американскую «цивилизацию»: «Я стремился за 7000 верст вперед, а приехал на 7 лет назад».

Мотивы любви и преданности Родине звучат особенно сильно в «Стихах о советском паспорте», известных каждому советскому человеку:

Читайте,
завидуйте,
я —
гражданин
Советского Союза.

К десятилетию Октябрьской революции Маяковский написал большую поэму «Хорошо!». Вся она проникнута радостным восприятием успехов Родины, чувством неразрывной слитности поэта со страной и народом, готовностью отдать все силы общему делу. От имени всех советских людей поэт обращает проникновенное слово к тем, кто отдал жизнь за революцию: — «Спите, товарищи, тише... Кто ваш покой отберет? Встанем, штыки ощетинивши, с первым приказом: «Вперед!».

Раз прочитав, невозможно позабыть бодрые, восторженные, идущие от самого сердца заключительные строки поэмы:

Лет до ста
расти
нам
без старости.
Год от года
расти
нашей бодрости,
Славьте,
молот
и стих;
землю молодости.

Поэт-патриот прославлял дружбу народов, был подлинным интернационалистом. Его волновала судьба и американского негра и обездоленной француженки. Он считал себя в долгу перед вишнями Японии и небесами Багдада — о них он хотел и не успел написать.

Зная звериные повадки империалистических хищников, Маяковский настойчиво призывал к укреплению обороны страны. Защите Родины поэт посвятил большое количество стихов: «Десятилетняя песня», «Непобедимое оружие», «Готовься! Стой! Строй!», «Марш-оборона» и другие.

Владимир Маяковский был не только гениальным поэтом, но и неутомимым тружеником. Он считал поэзию одним из труднейших дел, говоря, что это — «та же добыча радия...». Уделяя огромное внимание точной и оригинальной рифме, Маяковский постоянно искал для каждого стихотворения четкий и строгий ритм, считая его основной силой, основной энергией стиха. Его статья «Как делать стихи» — целая школа поэтического мастерства.

Поэзия Маяковского, поэзия социалистического реализма, не возникла на голом месте. По своей направленности и народности она является законной наследницей всего лучшего, что было в русской классической литературе, достойной преемницей свободолюбивой гражданской поэзии Пушкина, Лермонтова, Некрасова. Творчество Маяковского — новый, высший этап развития русской национальной поэзии.

Идя в общем русле русского классического стихосложения, Маяковский создал собственную, оригинальную форму стиха, ввел разбивку строк на смысловые группы слов, располагая их «ступеньками», «лесенкой». Поэт никогда и никому не навязывал эту форму. Глубоко заинтересованный в дальнейшем расцвете советской поэзии, он хотел, чтобы было «больше поэтов хороших и разных». Он добивался одного — идейной целенаправленности, высокой художественности, новизны приема и материала.

Чтобы следовать традициям Маяковского, вовсе не обязательно сохранять его форму письма. Для этого надо прежде всего активно участвовать поэтическим словом в коммунистическом строительстве, непримиримо бороться со всем старым, враждебным, уметь найти свое «место поэта в рабочем строю», слиться с жизнью народа, отдавать Родине, народу, партии всю силу своего таланта.

Следование традициям Маяковского об'единяет передовых советских поэтов в единый боевой отряд литературы страны социализма. Это — столбовая дорога нашей поэзии. Только на этом пути советский поэт может добиться серьезных творческих успехов, расцвета своего дарования.

Недавнее обсуждение в Москве в Союзе советских писателей вопросов изучения творчества В. В. Маяковского показало, что отдельные критики и литературоведы пытаются представить поэтическими наследниками поэта лишь узкую группу поэтов, пишущих «по-маяковски» — «лесенкой» (Н. Асеев, С. Кирсанов и др.). При этом они искусственно отделяют, отрывают крупнейших поэтов страны, составляющих гордость русской советской поэзии, — А. Твардовского, М. Исаковского, К. Симонова, А. Суркова, Н. Тихонова, С. Щипачева и других — от поэзии Маяковского, выставляют их идущими иным путем, вне традиций Маяковского. Это совершенно неправильная и вредная точка зрения была подвергнута на совещании резкой критике и решительно осуждена как проявление групповщины и сектантства.

Поэзия Маяковского является неиссякаемым родником, питающим всю советскую поэзию и революционную поэзию других стран. Творчество великого поэта оказало и оказывает сильнейшее влияние на крупнейших иностранных писателей. Это особенно наглядно видно на примере творчества Назыма Хикмета, Пабло Неруда, Эми Сяо и других выдающихся поэтов нашего времени.

Творчество Владимира Маяковского вдохновляет советских людей в их великой борьбе за построение коммунизма. Оно живет и будет жить в веках.

В. АКШИНСКИЙ.

За массовость физической культуры, за высокое спортивное мастерство!

Легкоатлеты одного села

Второй год подряд представители нашего Подунского района выходят победителями областной спартакиады сельских физкультурников Кузбасса. Секрет этого успеха заключается в том, что мы большое внимание уделяем регулярной тренировке, которая ведется круглый год.

Почти всех, кто выступал в минувшей спартакиаде в состязаниях по легкой атлетике и велосипеду, зимой можно было увидеть на лыжах, коньках. Работу в колхозе они сочетали с отдыхом на лыжне, увлекательными прогулками на свежем воздухе.

Подготовку к летней спартакиаде мы начали ранней весной. В свободное время наши спортсмены тренировались в метании гранаты и диска, прыжках в длину и высоту, беге. Настойчиво готовились к состязаниям и велосипедисты.

Физкультурный коллектив нашего села насчитывает 37 членов добровольного спортивного общества «Колхозник». Спортсмены занимаются волейболом, велосипедом, легкой атлетикой. В секциях уже воспитано пять разрядников, остальные имеют значки ГТО.

На трех оборудованных нами спортивных площадках всегда многолюдно. Массовую физкультурную работу возглавляют комсомольцы Василий Шульгинов, Валентин Ванисов и Владимир Пазуха. С помощью физкультурного актива проводятся различные спортивные соревнования.

Успешная работа коллектива в целом во многом зависит от инициативы самих физкультурников, личной деятельности спортсменов. Сам я регулярно занимаюсь легкой атлетикой и свой опыт и знания стараюсь передать своим товарищам.

В последнее время мне очень понравился один из интереснейших видов спорта — тройной прыжок с разбега. Первые тренировки уже дали некоторые положительные результаты. Мне удалось установить новый областной рекорд—прыгнуть за черту 10 метров 86 сантиметров. Но этот результат для меня не предел.

Сейчас в составе сборной команды сельских легкоатлетов Кузбасса я усиленно готовлюсь к предстоящим встречам на зональных соревнованиях в гор. Красноярске.

Г. ТЮНИН,
преподаватель Тарасовской средней школы.

В ЭТОМ ГОДУ

...Золотую медаль чемпиона завоевал 21-летний советский спортсмен Олег Гончаренко в состязаниях на первенство мира по скоростному бегу на коньках, которые проходили в Финляндии. Советский конькобежец Борис Шилгов занял второе место.

...Соревнования на первенство мира по конькам, прошедшие в Норвегии, показали полное превосходство советских скороходов. Чемпионом мира стала советская спортсменка Халида Щеголеева. Р. Жукова заняла второе место, Л. Селихова — третье.

...Штангист Иван Удодов — чемпион XV олимпийских игр. Выступая в легчайшем весе на соревнованиях в Ростове-на-Дону, он набрал в сумме классического троеборья 320 кг. Этот показатель на 2,5 кг выше мирового рекорда, установленного иранцем Намдью.

...Чемпион XV олимпийских игр, заслуженный мастер спорта Трофим Ломакин толкнул двумя руками штангу весом в 170,5 кг. Это является новым мировым рекордом для атлетов средней весовой категории.

...В Неаполе (Италия) прошли соревнования на первенство мира по классической борьбе. Команда СССР заняла первое место. Пять из восьми чемпионов мира — советские спортсмены. Эту победу одержали заслуженные мастера спорта А. Терян, Г. Шатворян, Г. Картозия, А. Энглас и Б. Гуревич.

...Боксеры В. Енгибарян и А. Шоцикас завоевали золотые медали чемпионов Европы по боксу.

...Команда советских баскетболистов вновь стала чемпионом Европы. В этих состязаниях приняли участие 17 команд различных стран. Баскетболисты СССР провели 10 встреч и все их выиграли.

К новым спортивным достижениям

Физическая культура прочно вошла в жизнь трудящихся нашей страны, стала подлинно народным, государственным делом. Только в 1952 году на развитие здравоохранения и физической культуры было ассигновано 22,8 миллиарда рублей. Сейчас в стране работают 15 институтов, 40 техникумов и несколько десятков других специальных учебных заведений, готовящих кадры специалистов физического воспитания. В 1953 году эти учебные заведения окончит около 10 тысяч человек.

Благодаря неустанной заботе партии и правительства физкультурное движение растет и ширится, достигая все новых и новых успехов. Свыше 2.500 физкультурников имеет высокое звание мастера спорта, около двух тысяч раз обновлялась таблица всесоюзных рекордов, из которых около 100 превышает мировые достижения.

Выполняя постановление Центрального Комитета Коммунистической партии от 27 декабря 1948 года, в котором указывалось, что главной задачей в деятельности партийных, советских, профсоюзных, комсомольских и физкультурных организаций в области физкультурной работы является всемерное развитие массового физкультурного движения и повышение уровня спортивного мастерства, физкультурные организации Кузбасса добились положительных результатов в деле физического воспитания трудящихся.

За четыре с половиной года в нашей области выросли десятки новых физкультурных коллективов, в несколько раз увеличилось общее число спортсменов. Подготовлены тысячи спортсменов-разрядников и значкистов комплекса «Готов к труду и обороне СССР».

Нужно отметить, что в Кузбассе намного улучшилось развитие таких видов спорта, как велосипедного, тяжелой атлетики, классической борьбы и шахмат. Значительно возросло мастерство боксеров. Сборная команда юношей Кузбасса в первенстве РСФСР прошлого года заняла первое место. Сборная команда взрослых три года подряд держит первенство по зонам Сибири и Дальнего Востока, а на республиканских соревнованиях по боксу в 1952 году она вышла на четвертое место.

Не отстают от боксеров и борцы. Сборная команда борцов Кузбасса в матчевой встрече городов и областей Российской Федерации в прошлом году заняла третье место. Спортсменам — боксерам Катасту, Чернову (Кемерово), борцу Манееву (Сталинск), которые участвовали в соревнованиях на первенство страны и показали высокие результаты, присвоено звание мастера спорта СССР.

Успешно выступали в 1952 году и шахматисты области. Они завоевали первенство в командных соревнованиях Сибири и Дальнего Востока.

Хороших результатов на всероссийских соревнованиях добились наши лыжники и легкоатлеты. Отличные результаты показала недавно на соревнованиях мастеров велосипедного спорта в гонке на два километра для женщин маркшейдер шахты «Центральная» треста «Кемеровоуголь» мастер спорта Лариса Бровина. Она установила на этой дистанции новый всесоюзный рекорд. Бровина в 1952 году, выступая в составе сборной команды РСФСР на первенство страны, заняла первое место в командной гонке и была награждена золотой медалью чемпиона СССР.

О достижениях в развертывании физкультуры и спорта в Кемеровской области говорит и то, что многие спортсмены Кузбасса входят в состав сборных команд РСФСР.

На хорошем уровне провела все игры сезона кемеровская футбольная команда спортивного общества «Динамо». Она завоевала кубок и первенство области по футболу и получила право защищать спортивную честь Кузбасса на всероссийских соревнованиях.

Дальнейшему улучшению физического воспитания и расширению физкультурного движения, выявлению способных молодых спортсменов благоприятствуют проводимые у нас спартакиады городов Кузбасса. За четыре с половиной года на них 494 раза обновлялась таблица областных рекордов. Нынче в спартакиаде городов Кузбасса победителями вышли физкультурники Прокопьевска. Первое место на областной спартакиаде ДСО «Колхозник» завоевали спортсмены Подунского района.

Однако было бы ошибочно успокаиваться на достигнутом. Надо прямо сказать, что многое в состоянии физической культуры и спорта в нашей области не соответствует тем требованиям, которые пред'являются физкультурному движению партией и правительством. Все еще мало физкультурных коллективов, проводящих систематическую учебно-тренировочную работу. Уровень районных, областных и городских рекордов по отдельным видам легкой атлетики низок и в основном не превышает второго и третьего спортивных разрядов новой всесоюзной классификации. Очень слабо развиты конькобежный, горнолыжный спорт, баскетбол, русский хоккей, городки, а такие виды спорта, как хоккей с шайбой, вольная борьба, борьба самбо, фигурное катанье на коньках, фехтование, вовсе не в почете. Особенно плохо обстоит дело с физкультурной и спортивно-массовой работой в колхозах, совхозах и МТС.

Говоря о недостатках, необходимо отметить, что руководители областных комитетов профсоюза и их советы спортивных обществ попрежнему продолжают работать с узкой группой спортсменов и очень мало занимаются коллективами физкультуры предприятий и учреждений. Профсоюзные спортбазы малочисленны, не оборудованы, не обеспечивают не только проведения массовых соревнований, но и учебно-тренировочных занятий. Многие крупные сооружения, как, например, стадионы «Химик» (Кемерово), «Металлург» (Сталинск) и другие, неблагоустроены.

Серьезные претензии физкультурные организации имеют к облпромсовету и облместопуправлению, которые из года в год не выполняют планов по производству спортивного инвентаря.

Все эти серьезные недостатки могут быть устранены, если органы здравоохранения, советы спортивных обществ, ведомства и организации, ведущие физкультурную работу, станут опираться на широкие массы спортсменов, уделять больше внимания растущей молодежи, если партийные, советские, профсоюзные, комсомольские организации будут повседневно заботиться о дальнейшем росте, массовости и повышении спортивного мастерства физкультурников.

Большой и важной задачей сейчас является образцовое проведение летнего спортивного сезона. За это время нужно подготовить значкистов ГТО, спортсменов-разрядников и общественных инструкторов по спорту вдвое больше, чем в прошлом году. Каждый физкультурный коллектив обязан выполнить план развития физкультуры и спорта по всем показателям.

Лето нынешнего года насыщено спортивными соревнованиями. В дни, когда наша страна отмечает Всесоюзный день физкультурника, представители Кузбасса защищают его спортивную честь на разного рода соревнованиях: легкоатлеты выступают в Москве, гимнасты — в Саранске, борцы — в Астрахани, боксеры — в Горьком, юные легкоатлеты — в Иркутске.

Много предстоит провести и областных соревнований. В Сталинске с 19 по 21 июля будут организованы соревнования по плаванию, в Белово с 25 по 27 июля— по волейболу, в Ленинске-Кузнецком с 19 по 21 июля — по баскетболу и т. д. Спортсменам области предстоит также участвовать в республиканских соревнованиях по футболу, волейболу, городкам, сельским физкультурникам — на спартакиаде Сибири и Дальнего Востока в г. Красноярске.

Нынешний год должен ознаменоваться новым размахом физкультурного движения в Кузбассе, новыми рекордами и достижениями, дальнейшим под'емом мастерства спортсменов.

Н. ВЕРБЛЮДОВ,
заместитель заведующего областным отделом здравоохранения.

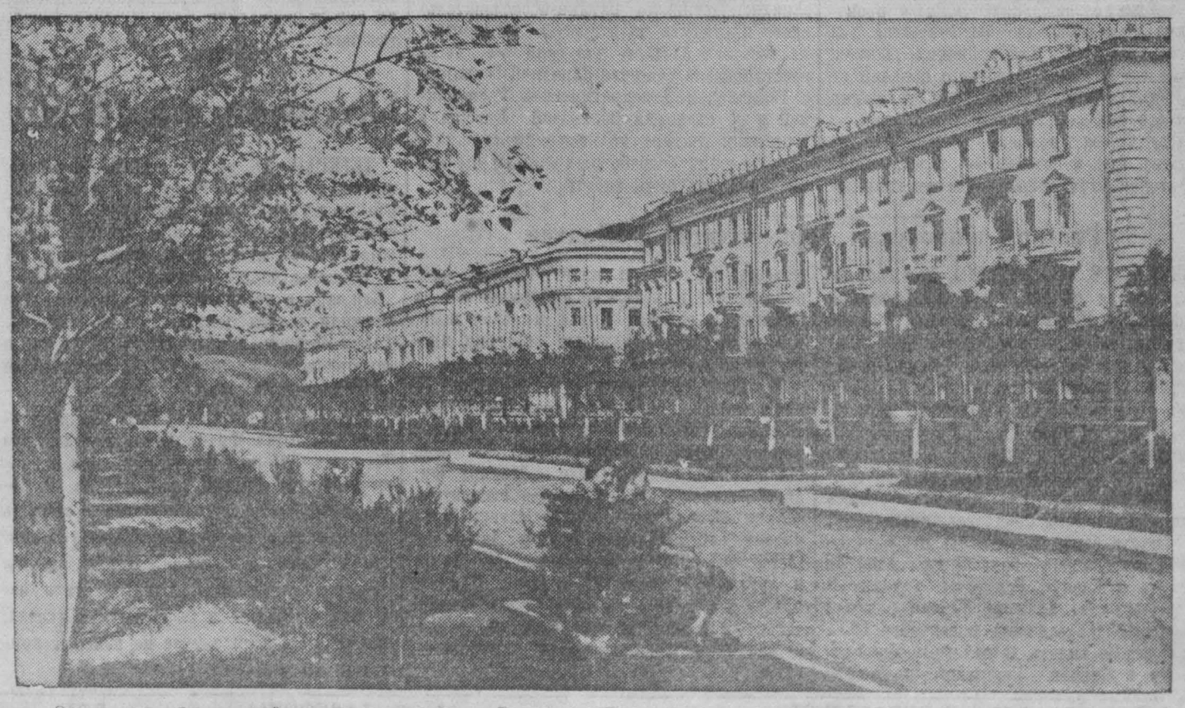

Закончилось благоустройство сквера по улице Весенней. По всей ее длине разбит красивый цветник. Недавно строители сняли леса с большого жилого дома Кемеровской ГРЭС, которым завершен единый архитектурный ансамбль правой стороны улицы.

НА СНИМКЕ: вид на улицу Весеннюю.

Фото П. Костюкова.

Международный обзор

Американская политика диктата и запугиваний терпит провал

Усилия правящих кругов США в сколачивании так называемой «европейской армии» наталкиваются на возрастающее сопротивление народов Западной Европы, которые видят в этой империалистической затее угрозу миру и независимости своих стран. Именно в силу этого сопротивления договор о «европейской армии» все еще висит в воздухе: из шести стран — участниц договора только одна Западная Германия, вернее — боннская клика, ратифицировала его. Что касается Франции, Италии, Бельгии, Голландии и Люксембурга, то, несмотря на усиленный нажим из Вашингтона, правящие круги этих стран не решаются пока последовать за Аденауэром.

В последнее время Соединенные Штаты сконцентрировали свое внимание на Голландии, надеясь, что может быть голландский парламент сделает «почин» и выведет вдохновителей «европейской армии» из создавшегося тупика. Голландский еженедельник «Гаагше пост» сообщал на днях, что правительство Голландии получило через своего посла в Вашингтоне директиву госдепартамента поторопиться с ратификацией договора, ибо «этот факт может быть хорошо использован Америкой как внутри страны, так и за границей». США, со своей стороны, обещали «вознаградить» Голландию за эту ратификацию.

Как видно, американские заправилы, стремясь добиться своих целей, вновь прибегают к политике «кнута и пряника». В этом отношении характерна, в частности, американская программа обеспечения взаимной безопасности. Не случайно условия указанной программы таковы, что, по словам американского сенатора Джонсона, дают президенту США «возможность торга» и позволяют ему занять «жесткую позицию» в случае, если какая-либо из западноевропейских стран затянет ратификацию военных договоров. Здесь уместно вспомнить поездку Даллеса в Европу и его ультимативные требования — либо договор о создании «европейской армии» будет подписан, либо указанные страны лишатся американской «помощи».

Но, как показывают факты, политика диктата терпит провал. По сообщению парижского корреспондента газеты «Нью-Йорк геральд трибюн», например, даже те парламентские круги Франции, которые желают ратификации договора, считают, что «нет никаких шансов на одобрение его Национальным собранием».

Сильное сопротивление договору в парламентских кругах имеет место в Италии, Бельгии, Голландии. В Бельгии против договора высказались виднейшие политические деятели, в том числе председатель сената Стрюйе, который заявил, что «принятие договора нанесет ущерб Бельгии и другим малым странам» и «не помешает возрождению германского милитаризма». Все это — результат того, что против договора активно выступают самые широкие массы западноевропейских трудящихся.

Американская военщина пытается запугать народы Западной Европы мнимой военной опасностью со стороны Советского Союза и стран народной демократии. Но эти маневры не достигают цели. Известный американский буржуазный обозреватель Липпман, указывая на непопулярность в Западной Европе идеи создания «европейской армии» и усиления перевооружения, пишет: «Все эти проекты засохли на корню, потому, что сок, который питал их — страх перед военным завоеванием, — иссяк».

Недавно американская газета «Нью-Йорк геральд трибюн» высказывала удивление «почему, несмотря на затрачиваемые нами миллиарды долларов за границей, нас так не любят даже наши союзники». На это, конечно, нетрудно ответить: народы Западной Европы и других зависимых от США стран видят в проводимой Соединенными Штатами политике угрозу своей свободе и независимости, угрозу миру во всем мире.

К сформированию нового итальянского правительства

Длительный правительственный кризис в Италии завершился 15 июля сформированием однородного по своему партийному составу правительства во главе с де Гаспери. Все члены нового правительства являются представителями христианско-демократической партии, той самой партии, которая, находясь у власти в течение 5 лет, вела политику, осужденную широчайшими массами итальянского народа.

Как известно, на происходивших 7 и 8 июня нынешнего года выборах в парламент блок реакционных партий во главе с христианскими демократами фактически потерпел поражение. Он не получил на выборах и половины голосов, вследствие чего не вступил в силу мошеннический избирательный закон, с которым связывала свои расчеты итальянская реакция. Согласно этому закону, партия или блок партий, собравшие на выборах 50 процентов голосов избирателей плюс хотя бы еще один голос, получали 65 процентов мандатов в палате депутатов. Надежды на этот закон, который должен был обеспечить правящему реакционному блоку прочное большинство в парламенте при отсутствии такого большинства в народе, провалился. Места в парламенте были распределены пропорционально полученному каждой партией количеству голосов, а это привело к резкому ослаблению позиций христианских демократов и их бывших союзников.

Результаты выборов показали, что в Италии сложилась новая обстановка. Поражение христианских демократов означало поражение их политики подчинения национальных интересов Италии интересам американских монополий, политики подавления демократических прав народа. Победа же левых, демократических партий показала, что широкие массы избирателей сплачиваются вокруг проводимой коммунистической и социалистической партиями политики защиты национального суверенитета Италии и экономических и политических интересов народных масс.

Однако развернувшиеся в Италии события после выборов свидетельствуют о том, что христианские демократы и их лидер де Гаспери показали свою полную неспособность сделать правильные выводы из того поражения, которое нанесли им избиратели. Период после выборов, особенно после 3 июля, когда де Гаспери было поручено начать консультации с лидерами партии в целях создания коалиции, опирающейся на прочное большинство в парламенте, заполнен различными маневрами христианских демократов и их бывших союзников. В конечном счете, все эти маневры имели целью расколоть демократический блок, оторвать социалистов от коммунистов и устранить последних от руководства национальной политикой. Как и следовало ожидать, эти маневры потерпели провал, который предвидело руководство компартии. Сразу же после выборов пленум ЦК Компартии Италии указал в своей резолюции, что «в нынешней парламентской обстановке устойчивое правительство может быть создано только на базе соглашения между различными политическими силами» и что «при изыскании путей к этому соглашению нельзя не учитывать действительной ориентации народа и мнения многих миллионов избирателей, которые, требуя новой политики мира и социальных реформ, отдали свои голоса коммунистической и социалистической партиям».

То обстоятельство, что де Гаспери сформировал однородное, христианско-демократическое правительство, не означает в нынешней обстановке выхода из кризиса, ибо такое правительство не может иметь прочной опоры и надежного большинства ни в парламенте, ни в широких массах избирателей. Итальянская газета «Аванти» об'являет новое правительство «конгломератом разношерстных сил, которых об'единяет жажда власти и страх перед всяким демократическим решением национальных проблем».

Испания в планах США

Выступая на днях в сенатской комиссии по ассигнованиям, государственный секретарь США Даллес заявил, что как только с Испанией будет заключено соглашение о предоставлении Соединенным Штатам испанских военно-морских и военно-воздушных баз, Франко может рассчитывать на американскую «помощь» и на участие в «программе взаимной обороны».

Сообщения иностранной печати свидетельствуют о том, что правящие американские круги форсируют включение Испании в систему агрессивного атлантического блока. Описывая свою поездку по Испании, корреспондент шведской газеты «Сюдсвенска дагбладет» передает, что, как откровенно заявляют в мадридских политических кругах, американские дипломаты и военные рассчитывают на двухсторонние договоры с Западной Германией и Испанией «с тем, чтобы постепенно создать в этих странах современные армии».

Посетивший в свое время Испанию американский сенатор Спаркмен подсчитал, что Испания может снарядить, по крайней мере, двухмиллионную армию. Это, разумеется, сильно разжигает аппетиты американской военщины. Но дело не только в армии: Соединенные Штаты рассматривают Испанию с ее военными базами как важный стратегический узел в Западной Европе.

Взамен предоставления баз Соединенные Штаты обещают Франко в виде «помощи» 225 миллионов долларов. Судя по всему, фашистский диктатор не возражает против такого рода сделки, но ему, очевидно, хочется выклянчить побольше долларов. Иностранная печать, в том числе и американская, об'ясняет затяжку американо-испанских переговоров именно намерением Франко поторговаться.

С подписанием военного соглашения американские монополисты рассчитывают еще больше укрепиться в испанской экономике. Об этом недавно откровенно заявил посол США в Мадриде Данн. Американский дипломат уверен, что соглашение откроет путь к увеличению американских частных капиталовложений в Испании.

Правящие круги США давно уже нашли в лице франкистской Испании своего «союзника», территорию которого они хотят использовать как стратегический плацдарм, а испанский народ в качестве «пушечного мяса» и источника обогащения американских монополистов.

Д. БОЧАРОВ.

НА БЕРЕГУ ТОМИ

На высоком крутом берегу Томи, в густом сосновом бору, где воздух так свеж и чист, разместился пионерский лагерь Кировского района. Здесь отдыхают ученики 19, 36, 37, 39-й и многих других школ города. 340 детей — таково население зеленого, залитого солнцем городка здоровья.

26 дней проведут здесь дети.

— Срок небольшой, — говорит начальник пионерского лагеря Николай Тихонович Кровяков, — надо использовать каждый день, каждый час так, чтобы дети вернулись домой закаленными, здоровыми, полными сил для нового учебного года. Дни проходят в прогулках и играх, в увлекательных занятиях в кружках, в чередовании движений на свежем воздухе и часов отдыха. Ребята крепнут, наливаются силами...

Дружный коллектив воспитателей и пионервожатых, врач А. П. Голубева, повар В. Н. Шаригов — каждый из них заботливо и ласково несет здесь почетную и трудную службу.

Каждое воскресенье, так уж сложилось годами, пионерский лагерь держит экзамен. К детям приезжают родители. Перелесок у лагерной границы—место радостных встреч, придирчивых расспросов.

— А не скучно ли?

— Хорошо ли питаетесь?

— Нет, не скучно! Интересно, мама!

Дети рассказывают о яркой, полной событиями жизни пионерского лагеря, о любимых вожатых и воспитателях Анне Александровне Зиминой из четвертого отряда, Антонине Кирилловне Моисеенко — из первого, о старшей пионервожатой Вере Александровне Ермолаевой.

Детям есть что рассказать, есть чем похвалиться.

... Мы идем с Верой Александровной по тенистым аллеям парка. С нами группа отдыхающих детей. Они рассказывают о веселых днях лагерной жизни.

Сегодня большой отряд старших детей отправился в двухдневный поход по живописным окрестностям Томи. Дети ознакомятся с жизнью колхозов, с геологией края, будут собирать образцы минералов для школьных коллекций, растений для гербариев.

— Каждый день мы ходим на прогулки вокруг лагеря, в лес за ягодами. Клубника какая крупная, душистая, в городе такой не бывает!

Дети видели здесь спектакли областного театра кукол, слушали концерты артистов Харьковской эстрады. Но больше всех пришелся им по сердцу лектор — артист Кемеровской концертной организации Л. М. Днепров. Он выступил с художественной композицией по роману А. Фадеева «Молодая гвардия». Многие читали и знают эту книгу, любят ее героев — комсомольцев Краснодона. В мастерски построенном монтаже книги Днепров сумел показать детям живые, волнующие образы Олега Кошевого и его товарищей.

Каждую неделю — кино. «Человек с ружьем», «Смелые люди», «Повесть о настоящем человеке». «Зоя» — таковы прошедшие здесь фильмы. Дети довольны. Но хочется упрекнуть киноработников — как обычную киноточку рассматривают они кино в детском лагере. Картины идут сюда по общему расписанию, в порядке очереди. А нет бы — подобрать для детей и детские фильмы, мультипликационные, прислать фильмы-сказки для детей младшего возраста.

С увлечением работают дети в кружках рукоделья, в литературном и хоровом. Вот — авиамоделисты. Летающая модель еще только только начала складываться, а ребята уже видят, как через несколько дней взовьется она в голубую высь, и если не всероссийский, то всекузбасский рекорд на высоту и дальность полета обязательно поставит!

Любят дети спорт. Старшие увлекаются футболом. Всегда шумно у волейбольной сетки. Команды юных футболистов и волейболистов выходят на встречи с командами соседнего пионерского лагеря.

— Наши волейболисты победили, мы их встречали с песнями, всей команде премию выдали — по плитке шоколада.

На живописном берегу реки, под надежной охраной вожатых, отдыхает большая группа детей. Здесь и врач А. П. Голубева. Она следит за тем, чтобы дети не были излишне долго в воде, не перекалились, не ожглись, принимая солнечные ванны. Всего две недели провели здесь дети текущего второго сезона, но их кожу уже покрыл крепкий солнечный загар.

В просторной, прохладной столовой четыре раза в день, в две смены, утоляют ребята не по-домашнему крепкий аппетит. Пионерский лагерь хорошо снабжается продуктами. Мясо, сливочное масло, крупы, сухие киселя имеются вдоволь. Блюда готовятся вкусно. Не случайно растет вес ребятишек. В первом сезоне многие прибыли в весе на 2—3 килограмма.

Следовало бы все же упрекнуть горторготдел — не позаботился он о снабжении пионерских лагерей овощами. А разве нельзя было направить сюда и огурцы, и редиску, и салат?

Хорошо, привольно живется детям в солнечной Стране Советов, где Коммунистическая партия основным законом своей деятельности считает постоянную заботу о советских людях, о их счастливых детях.

П. БЕКШАНСКИЙ.

Живописны окрестности пионерского лагеря. Каждая прогулка открывает детям новые красивые уголки богатой природы края. Но чаще всего выходят дети на высокий берег. Здесь, с высоты обрыва, далеко видна Томь, ее крутые берега, вековые сосны...

НА СНИМКЕ: пионеры четвертого отряда на прогулке.

Фото П. Костюкова.

Западногерманская печать об американской „помощи“

БЕРЛИН, 17 июля. (ТАСС). Пропагандистский трюк Вашингтона и Бонна с предложением «помощи» Германской Демократической Республике вызвал осуждение даже части западногерманских газет.

Для некоторых западногерманских газет предложение США явилось подходящим поводом высказать свое мнение о характере «помощи» США вообще и об американской «помощи» Западной Германии, в частности. В этом отношении небезынтересны высказывания газеты «Зюддейче цейтунг».

В конце концов, указывает газета, мы должны напомнить «нашим друзьям», что они «своим актом помощи до известной степени хотят помочь самим себе. Больше, чем доллар, возрождению нашего производства способствовало бы открытие для нашего экспорта американских рынков. Однако... в течение последнего времени не предпринято никаких мер для снижения американских оградительных пошлин».

Орган Союза немцев, борющихся за единство, мир и свободу, — газета «Дейче фолькс цейтунг» считает «неискренним и несправедливым теперешнее предложение США о помощи ГДР продовольственными товарами».

«Дейче фолькс цейтунг» подчеркивает, что «политически предложение США находится в той же самой плоскости, что и события 17 июня в Восточном Берлине».

«Наверняка, — пишет газета, — что как господин Аденауэр, так и президент Эйзенхауэр, ясно себе представляли, что предложение (о помощи ГДР. — **Ред.**) будет отклонено и Советским Союзом как оккупационной державой и правительством ГДР, тем более, что предложение ставило своей целью лишь достигнуть новых возможностей пропаганды против ГДР».

Газета приводит интересные вычисления западногерманского научно-исследовательского института по вопросам экономики, из которых следует, что если бы была восстановлена торговля Западной Германии с Германской Демократической Республикой и со странами Восточной Европы в довоенном размере, то полмиллиона западногерманских безработных смогли бы немедленно получить работу.

Разгром шпионских организаций в Шанхае

ПЕКИН, 18 июля. (ТАСС). Как сообщает китайская печать, бюро общественной безопасности Шанхая 25 марта и 15 июня раскрыло контрреволюционные организации, где через католических миссионеров — агентов иностранных разведок — велась шпионская деятельность, направленная против Китайской Народной Республики. В связи с этим было арестовано 20 главных преступников и их сообщников. Преступники не могли отрицать представленных им неопровержимых улик.

25 марта были арестованы два католических миссионера—бельгийцы Ален де Терванье и Клеман Ренирканн, а также 8 их сообщников. Ален де Терванье начал шпионскую деятельность в сентябре 1951 года и вел ее вплоть до самого своего ареста. Он и Клеман Ренирканн постоянно собирали секретную политическую, экономическую и военную информацию в различных районах Китая и затем шифром передавали собранные сведения иностранным разведкам.

В связи с раскрытием в Шанхае 15 июня другой шпионской сети были арестованы американские агенты Чарльз Джозеф Маккарти (американец) — декан школы богословия, Томас Леонард Филипс — также американец — настоятель церкви «Цивантан» Джозеф Патрик Маккормак (американец), Фернан Лакретель (бельгиец), Жозеф Жан Демье (француз) и другие — всего 13 человек. При их аресте и обыске были обнаружены револьверы, винтовки, ручные гранаты, радиопередатчики, военные карты, радиоприемники.

События в Корее

Сообщение Главного командования Народной армии

ПХЕНЬЯН, 17 июля. (ТАСС). Главное командование Народной армии Корейской Народно-Демократической Республики сообщило сегодня, что за истекший день соединения народных войск вели с противником бои местного значения западнее Ионьчхоня и в районе Синмоктона и Ильмоктона.

Противник под прикрытием свыше 30 самолетов и нескольких десятков танков силами до двух полков семь раз атаковал позиции народных войск. Однако соединения народных войск отбили все атаки противника, нанеся ему потери.

Сегодня зенитные части и стрелки — охотники за вражескими самолетами сбили три и повредили пять самолетов противника.

Положение в Иране

ТЕГЕРАН, 16 июля. (ТАСС). Иранские газеты в вечерних выпусках сообщили, что после того, как депутаты — члены фракции «национальное движение» сложили с себя депутатские полномочия, 15 и 16 июля члены фракций «Эттехад», «Кешвар» и независимые депутаты также сложили с себя депутатские полномочия. Таким образом, к полудню 16 июля число депутатов, сложивших с себя депутатские полномочия, достигло 52 человек.

ПАРИЖ, 17 июля. (ТАСС). Корреспондент агентства Франс Пресс передает из Тегерана, что шах Ирана направил премьер-министру Мосадыку послание, в котором говорится, что он готов подписать декрет о роспуске меджлиса при условии, что Мосадык откажется от намерения провести референдум. Однако, стало известно, Мосадык в своем ответе указал, что он ни в коем случае не изменит принятых им решений.

Закончились международные соревнования по прыжкам в воду

17 июля в Москве закончились международные товарищеские соревнования по прыжкам в воду с трамплина и вышки. В них участвовали команды трех стран— Венгерской Народной Республики, Германской Демократической Республики и Советского Союза

В последний день проводились прыжки с десятиметровой вышки.

Наибольшего успеха в прыжках с вышки среди женщин добились советские спортсменки Т. Вереина, В. Чумичева, Е. Богдановская и Н. Крутова, занявшие первые четыре места. На пятое место вышла спортсменка Германской Демократической Республики Е. Бордаг-Веттенгель.

Высокую технику прыжков в воду продемонстрировал советский спортсмен Р. Бренер, выигравший личное первенство в прыжках с трамплина и с вышки. Второе место в прыжках с вышки занял М. Чачба (СССР).

Горячими аплодисментами встречали зрители выступление самого юного участника состязаний—14-летнего И. Герлах— чемпиона Венгерской Народной Республики среди пионеров

(ТАСС).

Всероссийские юношеские соревнования по плаванию

САРАТОВ, 17 июля. (ТАСС). Сегодня на водной базе «Медик» закончились всероссийские юношеские соревнования по плаванию и прыжкам с вышки и трамплина. В них приняли участие около 450 сильнейших юных пловцов Астрахани, Сочи, Горького, Саратова, Краснодара, Смоленска, Куйбышева и других городов Российской Федерации.

В результате четырехдневных соревнований первое место завоевала команда юношей и девушек старшего и среднего возраста гор. Сочи. Победителем среди школьников вышла команда пловцов Астраханской области.

Из лучших спортсменов, отличившихся в закончившихся состязаниях, создается сборная юношеская команда пловцов Российской Федерации. Она будет защищать честь РСФСР на всесоюзных юношеских соревнованиях по плаванию.

Редактор Ф. Е. ДЕМИН.

Красноярский горный техникум Министерства угольной промышленности СССР

об'являет набор учащихся, окончивших 10 классов средней школы на 3-й курс следующих специальностей:

1. Шахтное строительство.
2. Промышленное и гражданское строительство.

Срок обучения 2 года и 4 месяца.

Учащиеся обеспечиваются стипендией в размере от 235 руб. до 467 руб. Окончившие 10 классов средней школы до 1951 года, подвергаются приемным экзаменам. Лица, закончившие 10 классов после 1951 года, зачисляются без экзаменов после личной беседы с директором.

Начало занятий с 1-го сентября. Общежитием техникум обеспечивает.

Заявления с приложением автобиографии, нотариальной копии свидетельства о рождении, аттестата зрелости (подлинник), справки о состоянии здоровья и справки с места жительства направлять по адресу г. Красноярск, 25, 2-й участок, горный техникум, директору.

Госстрах принимает

сельскохозяйственные культуры на случай гибели или повреждения от градобития, ливней, вымочки, вымерзания и других стихийных бедствий.

Правления колхозов! Заключайте договоры добровольного страхования сельскохозяйственных культур

Заключайте договор страхования жизни! Он служит целям укрепления материального положения трудящихся.

на добровольное страхование

Застраховаться можно по одному или нескольким видам страхования на любую сумму и на различные сроки.

Для заключения договора страхования обращайтесь в инспекцию или к агенту госстраха.

Управление госстраха по Кемеровской области.

КИНОТЕАТР «МОСКВА»

СЕГОДНЯ. **Большой зал.** Киножурнал **Советский спорт, № 5.** Фильм **Дубровский** (сеансы: 10, 12). Фильм **Дочь полка** (сеансы: 2, 4, 6, 8, 10). **Малый зал.** Киножурнал **Новости дня, № 30.** Фильм **Здравствуй, Москва!** (сеансы: 10, 12). Фильм **В одном универмаге** (сеансы: 2, 4, 6, 8, 10). **Третий зал.** Киножурнал **Сибирь на экране, № 29.** Фильм **Трактористы** (сеансы: 10, 12, 2, 4, 6, 8, 10).

С 12 час. ночи фильм **Трактористы.**

Летний кинотеатр в горсаду — Красный галстук (сеансы: 11, 1, 3), фильм **Маленькая мама** (сеансы: 5, 7, 9, 11).

Шахта «Петровка»

в неограниченном количестве **продает уголь каменный**

Отпуск угля производится организациям и гражданам за наличный и по безналичному расчету. **Обращаться:** г. Кемерово, облтоп.

Гр. **Шевелева** Анна Сергеевна, проживающая в г. Кемерово, возбуждает дело о расторжении брака с гр. **Шевелевым** Степаном Исаковичем, проживающим в г. Кемерово. Дело подлежит рассмотрению в нарсуде 3-го участка Центрального района г. Кемерово.

АДРЕС РЕДАКЦИИ И ИЗДАТЕЛЬСТВА: г. Кемерово, ул. Сталина, № 66. **ТЕЛЕФОНЫ:** редактора 2-24, заместителя редактора 8-05, секретаря 2-53, секретариата 4-85, отделов редакции партийной жизни 8-63, пропаганды 4-57, культурно-бытового 6-83, промышленности и транспорта 2-37, угольного 1-21, информации 8-63, сельскохозяйственного 6-83, отдела писем 11-52, отдела об'явлений 14-21, прием информаций 1-21, бухгалтерии 15-36, технического секретаря 15-67, директора типографии 3-96.

ОПЭ2485. Типография издательства газеты «Кузбасс». Тираж 110.000. Заказ № 11081.