Кемеровская областная библиотека

Пролетарии всех стран, соединяйтесь!

КУЗБАСС

ОРГАН КЕМЕРОВСКОГО ОБКОМА И ГОРКОМА КОММУНИСТИЧЕСКОЙ ПАРТИИ СОВЕТСКОГО СОЮЗА, ОБЛАСТНОГО И ГОРОДСКОГО СОВЕТОВ ДЕПУТАТОВ ТРУДЯЩИХСЯ.

№ 166 (7844). | Четверг, 16 июля 1953 г. | Год издания XXXII | Цена 20 коп.

СЕГОДНЯ В НОМЕРЕ:

УКАЗ ПРЕЗИДИУМА ВЕРХОВНОГО СОВЕТА СССР О СОЗЫВЕ ВЕРХОВНОГО СОВЕТА СССР (1 стр.).

СОЗДАДИМ ОБИЛЬНЫЕ ЗАПАСЫ КОРМОВ В КАЖДОМ КОЛХОЗЕ И СОВХОЗЕ — **Я. Северный** — В Гурьевском районе плохо заготовляют корма **Б. Андреев** — Преодолеть отставание (1 стр.).

В ТЕСНОМ ЕДИНЕНИИ С НАРОДОМ ПАРТИЯ УВЕРЕННО ВЕДЕТ СТРАНУ ВПЕРЕД, К ПОБЕДЕ КОММУНИЗМА. **Пленумы партийных комитетов совместно с партийным активом. Слово беловских железнодорожников** (2 стр.).

С. Дурылин — Великая народная артистка. К столетию со дня рождения М. Н. Ермоловой (2 стр.).

А. Бабенко — В Киселевске строят медленно и плохо (2 стр.).

КУЗБАСС—ДОНБАСС. У ИНИЦИАТОРОВ СОРЕВНОВАНИЯ В ЧЕСТЬ ДНЯ ШАХТЕРА (3 стр.).

ИНОСТРАННЫЕ ОТКЛИКИ НА РЕШЕНИЕ ПЛЕНУМА ЦК КПСС И ПОСТАНОВЛЕНИЕ ПРЕЗИДИУМА ВЕРХОВНОГО СОВЕТА СССР (4 стр.).

Общественность ГДР возмущена пропагандистской затеей США об оказании «помощи» (4 стр.).

События в Корее (4 стр.).

СПАРТАКИАДА СЕЛЬСКИХ ФИЗКУЛЬТУРНИКОВ. 18 новых областных рекордов (4 стр.).

ВЫШЕ РЕВОЛЮЦИОННУЮ БДИТЕЛЬНОСТЬ!

В ЭТИ дни по всей стране проходят пленумы партийных комитетов совместно с активом, собрания первичных партийных организаций, а также общие собрания рабочих, колхозников, интеллигенции. На пленумах партийных комитетов и на собраниях трудящихся обсуждаются постановление Пленума Центрального Комитета Коммунистической партии Советского Союза и постановление Президиума Верховного Совета СССР о преступных антипартийных и антигосударственных действиях Берия. Коммунисты и все трудящиеся нашей страны с гневом и возмущением клеймят этого наймита международного империализма и заявляют о своей полной и беззаветной поддержке политики партии и Советского правительства.

Ход обсуждения этого вопроса в партийных организациях и на общих собраниях трудящихся наглядно показывает, что партия и весь советский народ извлекают из дела Берия политические уроки, делают необходимые выводы для своей дальнейшей работы по строительству коммунизма.

Один из важнейших выводов заключается в следующем: во всей работе партийных и советских организаций, на любом участке коммунистического строительства, во всякой обстановке необходимо всемерно повышать революционную бдительность коммунистов и всех трудящихся.

Необходимость всемерного повышения бдительности диктуется советским людям наличием капиталистического окружения. Чем успешнее мы двигаемся вперед, тем больше злобствует международная реакция. Она непрерывно усиливает свои попытки помешать победоносному строительству коммунизма в СССР, пускает в ход любые средства. Об этом свидетельствует вся история Советского государства, свидетельствует вся современная международная обстановка, которая характеризуется неуклонным ростом сил мира, демократии и социализма, с одной стороны, ослаблением сил империалистического лагеря, с другой стороны.

Полная несокрушимой мощи и творческих сил, уверенно идет вперед, по пути строительства коммунизма наша Советская Родина. Новых и новых успехов в социалистическом строительстве добиваются страны народной демократии. Предпринятая Советским правительством новая мирная инициатива привела к дальнейшему укреплению международного положения СССР, росту авторитета нашей страны, к серьезному подъему всемирного движения за сохранение и упрочение мира. Ширится и растет рабочее движение в ряде капиталистических стран. Все больший размах приобретает национально-освободительное движение в колониальных и зависимых странах.

Все эти факты вызывают глубокую тревогу среди империалистов, обусловливают резкую активизацию реакционных империалистических сил. Они хватаются за самые крайние и острые средства борьбы, чтобы подорвать растущую мощь международного лагеря мира, демократии и социализма и прежде всего его ведущей силы — Советского Союза. Капиталистические государства ведут бешеную гонку вооружений, устраивают военные авантюры, пытаются усиливать нажим на СССР, организуют всевозможные провокации и диверсии в странах демократического лагеря, расходуя на эти провокации — и явно и главным образом тайно — многие сотни миллионов долларов.

Враги мира, демократии и социализма не имеют и не могут иметь внутри нашей страны сколько-нибудь массовой социальной опоры. Единственная их ставка — на шпионов и диверсантов, засылаемых в нашу страну извне, на различных отщепенцев и на всякого рода политически и морально разложившиеся элементы.

Все это понятно и закономерно. Было бы серьезным забвением основ марксизма-ленинизма перестать считаться с тем фактом, что капиталистическое окружение существует и с лихорадочной активностью действует, что оно засылает своих агентов в нашу среду, постоянно ищет людей, готовых предать интересы Родины и выполнять задания империалистов по подрыву советского общества.

Выступая на собрании рабочих и служащих доменного цеха Магнитогорского металлургического комбината имени Сталина, мастер печи № 2 т. Овсянников сказал:

— Партия учит нас никогда не забывать о капиталистическом окружении и быть бдительными. Мы должны помнить, что империалистические хищники в страхе перед все возрастающим могуществом лагеря мира, демократии и социализма прибегают к самым коварным приемам. Они пытаются сорвать усилия советского народа, остановить его движение вперед, к коммунизму. Что хотел сделать по указке империалистов их агент, подлый враг партии и народа авантюрист Берия? Он хотел захватить руководство партией и страной. А для чего, спрашивается? Для того, чтобы разрушить нашу Коммунистическую партию, вернуть Советскую страну к проклятому капиталистическому прошлому. Будем же, товарищи, помнить об этом уроке, будем, как никогда, бдительны, и тогда мы разоблачим и обезвредим любых агентов международного империализма, как бы искусно они не маскировались.

Наша партия является ведущей силой советского общества. Руководство партии есть решающее условие крепости и незыблемости советского строя. Партия пользуется безграничным доверием и поддержкой, уважением и любовью со стороны всех трудящихся нашей страны. Политику, выработанную партией за многие годы, народ воспринимает как политику, отвечающую его кровным жизненным интересам, и для осуществления этой политики не жалеет сил и труда. Но такое монопольное положение Коммунистической партии Советского Союза имеет и свои теневые стороны. Мы часто забываем, что враги, ловко маскируясь под коммунистов, пытались и будут пытаться проникать в ряды партии ради карьеры, ради своих вражеских целей, для проведения подрывной работы по заданиям империалистических держав и их разведок.

Именно об этом говорит дело Берия, разоблаченного Президиумом ЦК КПСС, как агента международного империализма. Потеряв облик коммуниста и превратившись в буржуазного перерожденца, Берия вынашивал в интересах иностранного капитала планы захвата руководства партией и государством в целях разрушения нашей Коммунистической партии и замены политики, выработанной партией за многие годы, капитулянтской политикой, которая привела бы в конечном счете к реставрации капитализма. Действуя сначала глубоко скрыто и замаскированно, Берия обнаглел и распоясался именно тогда, когда произошла общая активизация подрывной антисоветской деятельности врагов Советского государства за пределами нашей страны.

Разоблачение Берия вновь и вновь подтверждает, таким образом, то бесспорное положение, что если один конец вражеской антисоветской деятельности находится в СССР, то другой ее конец обязательно протягивается в пределы окружающих нас капиталистических государств. Отсюда вывод: надо всегда держать порох сухим против капиталистического окружения, надо неустанно повышать нашу революционную бдительность.

Задача всемерного повышения революционной бдительности, ликвидации беспечности и ротозейства в наших рядах требует решительного улучшения всей партийной работы. Речь идет о точном выполнении выработанных партией принципов руководства и норм партийной жизни, прежде всего принципа коллективности руководства. Работу всех организаций и ведомств необходимо поставить под регулярный и неослабный партийный контроль. Надо раз и навсегда отрешиться от деляческого подхода к подбору кадров, строго соблюдать партийные принципы подбора работников по их политическим и деловым качествам.

Особенно важно постоянно укреплять и расширять связи партии с массами, чутко относиться к запросам трудящихся, проявлять повседневную заботу об улучшении материального благосостояния рабочих, колхозников, интеллигенции — всех советских людей. Необходимо еще решительнее и смелее развертывать самокритику и в особенности критику снизу, поставить дело так, чтобы самые широкие массы трудящихся вскрывали недостатки и болезненные явления, подсказывали пути их ликвидации.

Воспитание коммунистов и всех трудящихся в духе высокой революционной бдительности — не временная и преходящая задача, а повседневное дело всей партии, всех партийных организаций. Нельзя игнорировать тот факт, что, хотя эксплуататорские классы в нашей стране ликвидированы, пережитки капитализма в сознании людей далеко еще не изжиты. Между тем в партийной пропаганде и политико-воспитательной работе в массах имеются серьезные недостатки. Ликвидировать эти недостатки, добиться, чтобы наша пропаганда, наша политическая работа в массах воспитывала коммунистов и весь народ в духе уверенности в непобедимость дела коммунизма, в духе беззаветной преданности партии, социалистической Родине, — такова задача.

Революционная бдительность — наше оружие против всех врагов. Будем же держать это оружие всегда отточенным, всегда готовым к бою. И тогда любые происки врагов наверняка потерпят крах.

Выше революционную бдительность коммунистов и всех трудящихся!

(Передовая «Правды» за 15 июля 1953 г.).

УКАЗ

Президиума Верховного Совета СССР О СОЗЫВЕ ВЕРХОВНОГО СОВЕТА СССР

Президиум Верховного Совета СССР постановляет:

Созвать пятую сессию Верховного Совета Союза Советских Социалистических Республик 28 июля 1953 года в гор. Москве.

Председатель Президиума Верховного Совета СССР К. ВОРОШИЛОВ.
Секретарь Президиума Верховного Совета СССР Н. ПЕГОВ.

Москва, Кремль, 14 июля 1953 г.

СОЗДАДИМ ОБИЛЬНЫЕ ЗАПАСЫ КОРМОВ В КАЖДОМ КОЛХОЗЕ И СОВХОЗЕ

Передовики сеноуборки

ТОПКИ. Колхоз «12 лет Октября» (председатель сельхозартели тов. Ефимочкин) лучше всех в районе ведет заготовку кормов. Он выполнил план закладки силоса и полным ходом заготавливает сено. Полеводческие бригады тт. Гракова и Толстова соревнуются за успешное выполнение заготовки кормов до начала уборки урожая.

☆ ☆ ☆

МЫСКИ. Первое место в социалистическом соревновании на заготовке кормов занимают колхозы «Красный борец» и имени Молотова. Тракторист Пимонов в колхозе «Красный борец» на косовице трав ежесменно выполняет нормы на 120—130 процентов. В колхозе имени Молотова заслуженным авторитетом пользуются скирдоправ Шилов и стогометчик Груздев. Они ежедневно выполняют по две нормы выработки.

☆ ☆ ☆

ТЯЖИН. В районной газете «За сталинский урожай» учреждена Доска почета. На нее заносятся передовые колхозы, механизаторы и колхозники, отличившиеся на заготовке кормов для общественного животноводства. Успешно выполнили план закладки силоса колхозы имени Ворошилова и имени Жданова. На районную Доску почета занесены трактористы В. Спирин и К. Волин, работающие на заготовке кормов в колхозе имени Ворошилова. Они изо дня в день выполняют нормы на 120—130 процентов.

☆ ☆ ☆

ИЖМОРКА. Одиннадцать колхозов района выполнили и перевыполнили план закладки силоса и успешно ведут сеноуборку. Хороший пример на заготовке кормов показывают комсомольцы и молодежь колхоза «Победа». Здесь работают на косьбе три комсомольско-молодежные бригады. В заготовке кормов для колхозного скота большую помощь оказывают МТС района. Например, Берикульская МТС 10 июля выполнила план закладки силоса и хорошо ведет сеноуборку.

Готовятся к уборке урожая

ТОПКИ. **(Корр. «Кузбасса»).** Прошедшие дожди и установившаяся теплая солнечная погода благоприятно сказались на росте колосовых культур. Особенно хорошо сейчас выглядят на полях района пшеница и овес.

Готовясь к уборке нового урожая, передовые колхозы полным ходом ведут ремонт крытых токов, амбаров, сушильного хозяйства, готовят транспортные средства и мешкотару. В колхозе имени Калинина в нынешнем году будет работать две сушилки «ВИСХОМ». Готовятся механизированные сушилки также в колхозах «Пролетарская победа», имени Горького и других.

Свежие овощи

ОСИННИКИ. **(Корр. «Кузбасса»).** В столовые, магазины, детские ясли, пионерские лагери стали поступать свежие овощи с полей совхоза треста «Молотовуголь» и Осинниковского молочно-овощного совхоза.

Только с полей подсобного хозяйства треста «Молотовуголь» уже собрано несколько тонн свежих огурцов, лука, капусты и других овощей. В магазинах продано большое количество виктории и смородины.

Обязательство выполнено

В начале года колхозники сельхозартели «Авангард», Яшкинского района, обязались к 1 августа выполнить план развития поголовья крупного рогатого скота и закончить поставку молока государству.

Колхозники с честью сдержали свое слово. На 1 июля план роста общественного стада выполнен на 110 процентов.

В соревнующихся областях

(по данным на 10 июля 1953 года)

КЕМЕРОВСКАЯ		ТОМСКАЯ
19,1	Скошено трав (в процентах к плану)	17,5
4,4	Застоговано	3,0
63,8	Засилосовано	56,4

В Гурьевском районе плохо заготовляют корма

Жаркие дни, беспокойные вечера установились было в канцеляриях гурьевских районных учреждений после первой пятидневки июля. Шли заседания и совещания, с повестки дня не сходил вопрос о заготовке кормов для общественного скота.

Не трудно найти, понятно, об'яснения беспокойству, которое установилось в эти дни. Колхозы к тому времени, по существу, не начинали заготовку кормов для общественного скота. А там, где эта работа и была начата, низкие темпы внушали серьезные опасения.

— Теперь мы уверены, — успокоились в райсельхозотделе и райисполкоме. — Дело пошло на под'ем.

По сравнению с тем, что было, темпы сенокошения, действительно, усилились. В районе есть отдельные бригады, сенокосные агрегаты, группы стогометчиков, которых можно поставить в пример. В их числе — полеводческая бригада тов. Серкова из колхоза «По заветам Ленина». Бригада скосила на 10 июля 500 га трав из 1000 гектаров, имеющихся лугов и сеяных трав. В Горскинской МТС имеются сенокосные агрегаты, которые ежедневно перевыполняют нормы выработки. В том же колхозе, «По заветам Ленина», в третьей полеводческой бригаде группа скирдовщиков, возглавляемая тов. Сафоновым, выполняет нормы до 200 процентов.

За этими отдельными примерами, тем не менее, нельзя не заметить отставание заготовки кормов в районе. Колхозы района отстали с косовицей трав. Еще хуже с последующими операциями — сгребанием сена и его стогованием. Нетерпимо проходит закладка силоса.

В МТС и колхозах достаточно техники, есть кадры механизаторов. Но полеводческим и тракторным бригадам нехватает конкретной помощи в работе — в использовании техники, в налаживании комплексной механизации заготовки кормов, в организации труда.

Мощности сложной техники в Горскинской МТС на сеноуборке, как правило, далеко не загружены. На полях первой полеводческой бригады в колхозе «По заветам Ленина» грабли, рассчитанные для работы с колесным трактором, использует мощный «ДТ-54». В тракторной бригаде тов. Чувилина «ДТ-54» поставили тягачом небольшого сенокосного агрегата. И таких случаев в районе немало.

Сеноуборочная техника простаивает. Тракторные косилки находятся в работе не более 10—11 часов в сутки. Сенокосный агрегат на участке полеводческой бригады № 1 в колхозе «По заветам Ленина» пускают в работу лишь в 11 утра, а в 9 часов вечера его останавливают. В тракторной бригаде тов. Чувилина в том же колхозе тракторист Самовольников косит лишь до 8 вечера. Его трактор много простаивает из-за неимения запасных литовок к косилкам. Отсюда и отставание с косовицей трав: из 1.300 га на 11 июля в бригаде тов. Пронина двумя тракторными агрегатами скошено едва 260 га.

Плохо заботятся о техническом состоянии сеноуборочных машин в Кулебакинской МТС. Здесь в тракторных бригадах тт. Федотова, Салагаева, Бызова к тракторным косилкам нет не только запасных литовок, но и сегментов, вкладышей режущей части косилки. Только поэтому сенокосные агрегаты Николая Костицына (колхоз имени Хрущева) и Петра Салагаева (колхоз «Путь к коммунизму») не выполняют норм выработки.

В крупном колхозе имени Сталина из 3 000 гектаров трав скошено 230 га. Силос здесь только начали закладывать. Положение создалось угрожающее. Но не безвыходное. В колхозе три сенокосных тракторных агрегата. Можно пустить не менее 20 конных косилок, поставить до 60 человек на ручную косьбу трав по кустам и логам. Таких лугов в колхозе около 600 гектаров.

Вся беда в том, что эти резервы не используются для своевременного выполнения плана заготовки кормов. Из трех тракторных агрегатов на 11 июля один (в тракторной бригаде тов. Крюкова) еще не был включен в косовицу. Здесь все еще ждут подрастания трав. Два тракторных агрегата состоят лишь из двух косилок каждый. Конные косилки в колхозе, непонятно почему, сбросили со счета.

Слаба в колхозе дисциплина труда. Во второй бригаде (бригадир тов. Южаков) ежедневно не менее 20 процентов трудоспособных колхозников не выходят на работу. На скирдовании сена 10 июля в первой бригаде тов. Вавилина нормы были выполнены лишь наполовину.

Молодой председатель колхоза тов. Иноземцев, недавно пришедший к руководству крупным общественным хозяйством, растерялся, не знает, с чего начать укрепление дисциплины, как организовать труд на сеноуборке.

Все эти недостатки — результат поверхностного, неконкретного руководства районных организаций делом заготовки кормов. Из кабинета, конечно, трудно заметить, как в колхозе «По заветам Ленина» загружаются мощности трактора или в чем надо помочь молодым колхозным руководителям.

Практика показывает, что наиболее узким местом в общем цикле работ по заготовке кормов для скота являются сгребание сена и его скирдование. И не случайно. Эти операции наименее механизированы. О механизации этих работ менее всего думают руководители Горскинской и Кулебакинской МТС. В Горскинской МТС все тракторные грабли работают на сокращенном рабочем дне. В колхозе имени Хрущева, обслуживаемом Кулебакинской МТС, единственные тракторные грабли до сих пор не отремонтированы.

О механизации стогования в этих машинно-тракторных станциях забыли. В Кулебакинской МТС имеется всего один стогомет, а в Горскинской МТС нет ни одного.

Совершенно ясно, что МТС нужна руководящая помощь районных организаций. Недооценка комплексной механизации заготовки кормов должна быть преодолена. Но районные организации попрежнему не желают вмешиваться в деятельность МТС глубоко, конкретно.

10 июля в Горскинской МТС собрались на производственное совещание бригадиры, механики, агрономы. В этот же день неподалеку от усадьбы МТС находились заместитель председателя райисполкома тов. Самец и секретарь райкома КПСС тов. Засухин. Они «не нашли времени» принять участие в совещании и на месте, в МТС, разобраться в серьезных недостатках ее работы на заготовке кормов.

Я. СЕВЕРНЫЙ,
(Корр. «Кузбасса»).

Преодолеть отставание

Успешное проведение в этом году весенне-полевых работ, видимо, успокоило руководителей Киселевского района. Они ослабили руководство и контроль по заготовке кормов для общественного животноводства.

Сеноуборочная кампания в полном разгаре, а в Бурлаковской МТС (директор тов. Кудашин) все еще ведется ремонт сенокосных и тракторных агрегатов. В тоже время отремонтированные машины больше простаивают, чем работают. Например, в колхозе имени Сталина почти ежедневно 3—4 сенокосилки бездействуют.

Очень низкая производительность сенокосных агрегатов в этой МТС. Руководители машинно-тракторной станции не побеспокоились своевременно создать необходимый запас полотен и сегментов к сенокосилкам. Кроме того, в МТС на четыре тракторные бригады имеется всего одно точило. Чтобы подготовить полотна к скашиванию трав, приходится много затрачивать драгоценного времени.

Начало хлебоуборочной кампании не за горами, а в Бурлаковской МТС произведена очень незначительная работа по заготовке кормов в обслуживаемых колхозах. План закладки силоса выполнен немногим больше половины, а план сенокошения — на 27 процентов. Еще ниже темпы сеноуборочных работ в Трудармейской МТС (директор тов. Ефимов).

Руководители МТС и колхозов при заготовке кормов допускают бесхозяйственность. В колхозе имени Ленина, например, скошено сена на площади 880, а застоговано на площади 260 гектаров. Во многих бригадах этой сельскохозяйственной артели еще не поставлен ни один стог сена. Так, в бригаде Сайфулина сгребли сена на площади более 30 га, но своевременно не заскирдовали, прошел дождь и более половины сена испортилось. Такие факты имеются и в других колхозах района.

Затягивание сгребания и стогования сена об'ясняется тем, что эта работа совершенно не механизирована. В Бурлаковской и Трудармейской МТС нет достаточного количества тракторных граблей и волокуш. Сейчас самая трудоемкая работа в сеноуборочной кампании — метание и сгребание сена — производится вручную.

Сеноуборка — дело сезонное. Она требует большого напряжения всего трудоспособного населения села. Между тем этого нет в колхозах Киселевского района.

Колхоз имени Сталина — один из отстающих в районе по сеноуборке. План стогования сена в этой сельхозартели выполнен на 34 процента.

— Рабочей силы нехватает, — говорит бригадир первой бригады Пантелеев, — есть много скошенной травы, пора сгребать, а некому.

Тем не менее в этой бригаде по 8—10 трудоспособных колхозников ежедневно не выходят на работу.

Неблагополучно с трудовой дисциплиной и в других колхозах. Так, колхозники сельхозартели имени Ленина шестой и седьмой бригады (бригадиры Кошкарев и Сайфулин) заканчивают работу раньше времени.

Слабая трудовая дисциплина в колхозах — результат отсутствия должной массово-политической работы среди населения.

Отдельные члены правления колхозов не чувствуют ответственности за порученное дело на сеноуборке, не помогают бригадирам правильно организовать труд колхозников, мобилизовать их на успешное окончание заготовки кормов.

Темпы заготовки кормов в Киселевском районе вызывают тревогу. Партийная организация района, райисполком должны принять все меры и ликвидировать отставание в силосовании кормов и заготовке сена, обеспечить окончание этих работ до начала уборки хлебов.

Б. АНДРЕЕВ.

НОВАЯ СОВЕТСКАЯ ТЕХНИКА

НА СНИМКАХ: 1. Сборка рабочей клети непрерывного тонколистового стана 1700» на Ново-Краматорском заводе им. Сталина (Сталинская область). 2. Первый восьмиосный электровоз, изготовленный Новочеркасским заводом им. Буденного. 3. Готовые к отправке пятикорпусные оборотные плуги к электротракторам. Они выпущены Одесским заводом им. «Октябрьской революции». 4. Новая машина «ДТУ» за укладкой торфа. Машина изготовлена калининским заводом «Первое мая».

Фотохроника ТАСС

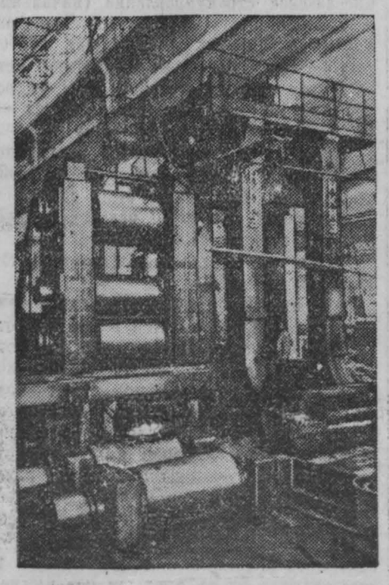

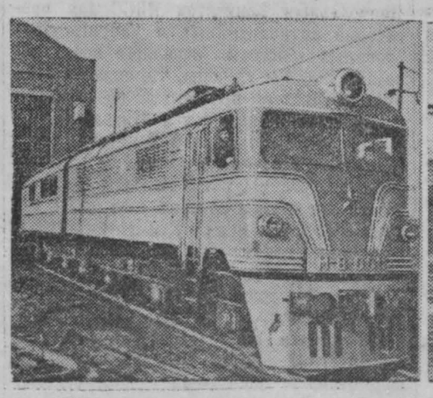

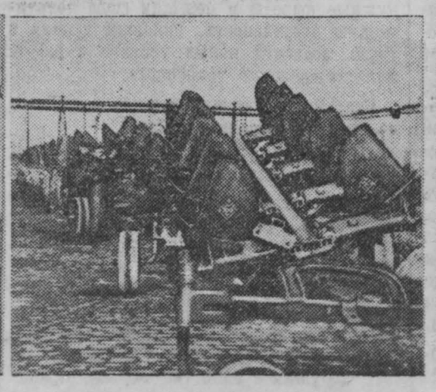

В тесном единении с народом партия уверенно ведет страну вперед, к победе коммунизма

ПЛЕНУМЫ ПАРТИЙНЫХ КОМИТЕТОВ СОВМЕСТНО С ПАРТИЙНЫМ АКТИВОМ

Заводской район гор. Кемерово

В просторном клубе азотно-тукового завода собрались члены пленума Заводского райкома партии и актив партийной организации района, чтобы обсудить итоги Пленума Центрального Комитета КПСС.

С докладом о постановлении Пленума ЦК КПСС выступил секретарь районного комитета партии тов. Курзанцев. Выражая чувства всех коммунистов, всех трудящихся района, участники пленума с полным единодушием встретили сообщение о своевременных и решительных мерах, принятых Президиумом ЦК КПСС, обезвредивших преступные замыслы и действия подлого изменника и предателя Родины, злобного врага партии и советского народа, буржуазного перерожденца Берия.

— Принятые Президиумом Центрального Комитета партии и Президиумом Верховного Совета СССР меры,—говорит секретарь парткома азотно-тукового завода тов. Суровов, — встретили горячую поддержку и одобрение со стороны всех трудящихся нашего завода. На многолюдных цеховых и общезаводском собраниях трудящиеся завода заклеймили позором преступные действия агента международного империализма Берия и выразили глубокую благодарность Президиуму Центрального Комитета КПСС за принятые им меры по разоблачению и ликвидации преступных действий подлого врага.

И докладчик, и выступавшие в прениях приводили многочисленные факты, свидетельствующие о нерушимом единении партии, правительства и народа, о тесном сплочении всех трудящихся района вокруг Коммунистической партии и ее Центрального Комитета.

— Трудящиеся нашего предприятия,— сказал рабочий завода «Карболит» тов. Блинов, — вместе со всем советским народом полностью одобряют принятые Центральным Комитетом партии меры для ликвидации преступных замыслов гнусного врага народа Берия. В ответ на мудрые решения Центрального Комитета мы еще теснее сплотим свои ряды вокруг нашей партии, еще выше поднимем производительность труда.

— На протяжении всей пятидесятилетней истории партии, — говорит старый коммунист тов. Агольцев, — В. И. Ленин и И. В. Сталин и их ближайшие соратники вели нашу партию от победы к победе, строго охраняя нерушимое единство в борьбе с врагами народа, оппортунистами и предателями. Берия посягнул на святая-святых партии — ее единство. Подлый наймит и перерожденец был своевременно разоблачен и обезврежен. Разоблачение преступных планов Берия свидетельствует о силе и мощи нашей партии. Замыслы врагов всегда разбивались и будут разбиваться о монолитное единство Коммунистической партии, правительства и советского народа.

Участники пленума подвергли критике недостатки партийных, советских, профсоюзных и хозяйственных организаций района. Они отмечали, что в практике Заводского райкома и ряда партийных организаций не всегда соблюдается принцип коллегиального руководства.

— Строго соблюдать принцип коллективности в руководстве, всемерно активизировать деятельность партийных организаций, укреплять неослабный партийный контроль за работой и поведением каждого коммуниста, какой бы пост он ни занимал, — такой политический урок мы должны извлечь из дела Берия, — говорит заведующий отделом райкома партии тов. Шатилова.

Прошедшие в большинстве первичных партийных организаций района отчетно-выборные собрания свидетельствуют о высокой политической активности коммунистов, их непримиримости к недостаткам, принципиальной требовательности к руководителям. Так, коммунисты коксохимического завода резко критиковали директора завода тов. Коминова за его бюрократическое отношение к нуждам рабочих, за игнорирование партийных решений и не избрали его в состав партийного комитета.

Секретарь парткома коксохимического завода тов. Бибик сказал, что идейно-политическое воспитание коммунистов не пользовалось достаточным вниманием со стороны парткома. Среди коммунистов завода в истекшем учебном году 49 человек не были охвачены политической учебой. Недостаточно руководили политической учебой райком и горком. Так, на итоговых занятиях в системе партийного просвещения заводской организации не было ни одного представителя райкома и горкома партии.

— Выполняя решения XIX с'езда КПСС,—сказал секретарь горкома партии тов. Бурцев, — наша партия, Центральный Комитет и Советское правительство проделали огромную работу, обеспечив мощный под'ем во всех отраслях народного хозяйства. Значительно возросло удовлетворение растущих материальных и культурных потребностей трудящихся. Наряду с этим Пленум Центрального Комитета партии отметил недостатки, имеющиеся в хозяйственном и культурном строительстве, в постановке внутрипартийной работы. Эти недостатки присущи и жизни нашего города, и Заводского района. На их преодоление необходимо направить растущую активность масс, деятельность всех партийных организаций и хозяйственных руководителей.

Тов. Бурцев подверг резкой критике руководителей треста № 96, не обеспечивающих выполнение плана жилищного строительства. План ввода в эксплуатацию жилой площади для трудящихся города трест за первое полугодие выполнил всего на 58 процентов.

На недостатки в благоустройстве района, в работе торговой сети, школ и больниц указала тов. Миронова—председатель исполкома Заводского районного Совета депутатов трудящихся. Отдельные руководители хозяйственных и советских органов, сказала она, невнимательно относятся к запросам и жалобам трудящихся.

В прениях по докладу тов. Курзанцева выступили также тт. Ганин, Андреев, Голубов.

Пленум единодушно принял решение, в котором целиком и полностью одобрил постановление Пленума Центрального Комитета Коммунистической партии Советского Союза и принял его к неуклонному руководству и исполнению.

Пленум райкома и партийный актив призвали партийную организацию и всех трудящихся района еще теснее сплотиться вокруг Центрального Комитета партии и родного Советского правительства, мобилизовать всех трудящихся района на выполнение решений XIX с'езда партии.

Рудничный район гор. Кемерово

В Рудничном районе г. Кемерово состоялся пленум райкома КПСС совместно с партийным активом, посвященный обсуждению итогов Пленума ЦК КПСС.

Докладчик — секретарь райкома партии тов. Гаврилов и все выступавшие в прениях — шахтеры, инженеры, врачи, учителя, партийные, советские и профсоюзные работники — горячо и единодушно одобряли своевременные и решительные меры Президиума Центрального Комитета Коммунистической партии Советского Союза по разоблачению вероломного врага партии и советского народа, презренного буржуазного перерожденца, агента международного империализма Берия.

Выражая чувства и мысли присутствующих на пленуме и трудящихся Рудничного района, все ораторы горячо говорили о безграничном доверии Коммунистической партии, родному правительству и заверяли, что трудящиеся Кемеровского рудника вместе со всем советским народом еще теснее сплотят свои ряды вокруг Центрального Комитета КПСС и мобилизуют все силы на выполнение задач, поставленных XIX с'ездом партии.

— Подлый провокатор и изменник Родины Берия, — сказал районный инженер шахты «Пионер» тов. Бердюгин, — пытался нанести предательский удар Коммунистической партии и нашему народу. Однако это ему не удалось и никому никогда не удастся сделать. Трудящиеся шахты «Пионер» благодарят Президиум Центрального Комитета нашей партии за своевременные и решительные меры, принятые по отношению злейшего врага Берия, и будут еще активнее бороться за досрочное выполнение плана пятой пятилетки.

— Горняки шахты «Северная», — сказал проходчик тов. Суворов, — с огромным удовлетворением встретили постановление Пленума ЦК КПСС. Мы клеймим позором авантюриста и предателя Берия. Одновременно с этим заверяем, что шахтеры Кемеровского рудника отдадут все силы на повышение добычи угля. Я лично взял обязательство выполнять норму выработки на 130—150 процентов, а коллектив нашего участка обязался выдать ко Дню шахтера 500 тонн угля сверх плана.

С большим гневом говорила на пленуме преподаватель учительского института тов. Мошонкина о преступных антипартийных и антигосударственных действиях Берия, направленных на подрыв Советского государства.

— Нет предела гневу народному, — сказала тов. Мошонкина, — вызванному действиями коварного врага Берия. Наш народ никогда никому не позволит захватить наши завоевания, достигнутые под мудрым руководством Коммунистической партии. Презренный наймит империализма разоблачен и обезврежен. Однако, как учит нас ЦК Коммунистической партии, из дела подлого врага партии и народа Берия мы должны извлечь политические уроки.

На пленуме были вскрыты серьезные недостатки в работе партийных, советских, профсоюзных и хозяйственных организаций. Секретарь райкома партии тов. Гаврилов указал, что отдельные секретари парторганизаций нарушают принципы партийного руководства.

— В текущем году шахтеры треста «Кемеровоуголь», — сказал тов. Малючков,— перевыполняют государственный план угледобычи, имеют на сверхплановом счету десятки эшелонов угля. Однако на шахтах рудника имеется много крупных недостатков. Из 42 участков 16 не справляются с заданием, не выполняют плана подготовительных работ. Почти одна треть забойщиков, как, например, на шахте «Северная», не выполняет норм выработки. Особенно неудовлетворительно внедряется цикличная организация производства. Больше половины очистных и подготовительных забоев, переведенных на график, не выполняют норматива.

Секретарь комсомольской организации шахты «Ягуновская» тов. Худько, секретарь парторганизации шахты «Центральная» тов. Киселев обратили внимание на то, что руководители шахт часто не прислушиваются к голосу шахтеров, в результате не замечают крупных недостатков в своей работе и не исправляют своих ошибок.

Председатель Рудничного райисполкома Цецульников резко критиковал руководителей, и в частности начальника шахты «Северная» тов. Кривенок, за барско-пренебрежительное отношение к бытовым нуждам шахтеров, благоустройству поселка. Одновременно с этим он поставил вопрос об усилении партийного контроля за работой строительной конторы (начальник тов. Мартынов), которая сдает в эксплуатацию дома с большими недоделками.

— Горняки Кемеровского рудника, — сказал председатель райкома профсоюза тов. Столбченко, — выполняют взятые обязательства в соревновании Кузбасс—Донбасс. Но в руководстве социалистическим соревнованием шахткомы профсоюза допускают формализм.

Секретарь Кемеровского городского комитета партии тов. Лоскутов, отмечая ряд крупных недостатков в работе предприятий и учреждений Рудничного района, подчеркнул, что бюро Рудничного райкома партии плохо контролирует свои решения, не помогает руководителям предприятий и учреждений устранять недостатки. Вместе с этим тов. Лоскутов обратил внимание на необходимость усиления бдительности, укрепления партийной и государственной дисциплины, повышения уровня партийной пропаганды и политико-воспитательной работы в массах.

В принятом решении пленум Рудничного райкома КПСС совместно с партийным активом целиком и полностью одобрил постановление Пленума ЦК КПСС и принял его к неуклонному руководству и исполнению. Пленум заверил, что партийная организация Рудничного района города Кемерово еще теснее сплотит свои ряды вокруг Центрального Комитета КПСС и будет умножать свои усилия в борьбе за претворение в жизнь политики, выработанной партией.

СЛОВО БЕЛОВСКИХ ЖЕЛЕЗНОДОРОЖНИКОВ

БЕЛОВО, 15 июля. (Корр. «Кузбасса»). Трудящиеся Беловского вагонного участка клеймят позором преступные действия врага нашей партии и советского народа, подлого агента империализма Берия. Выступая на состоявшемся здесь рабочем собрании, мастер парка «Е» тов. Сафонов заявил:

— Сообщение о подлых и коварных действиях заклятого врага Коммунистической партии и советского народа Берия потрясло нас до глубины души. Этот агент международного империализма хотел ввергнуть нашу страну в капиталистическое рабство. Но гнусный предатель просчитался. На злобные происки врагов советские люди отвечают усилением бдительности, еще более тесным сплочением своих рядов вокруг родной Коммунистической партии.

— Советские железнодорожники глубоко возмущены подлыми вражескими действиями буржуазного выродка Берия, — сказал поездной вагонный мастер тов. Кузнецов. — Мы горячо благодарим Президиум ЦК нашей партии за своевременное и решительное разоблачение черных замыслов врага. Из дела Берия мы сделаем нужные выводы и повысим свою политическую бдительность, умножим усилия в труде, добьемся новых успехов в работе железнодорожного транспорта.

Старший осмотрщик вагонов тов. Белов на этом же собрании сказал:

— Трудно выразить словами всю нашу ненависть к Берия, этому злейшему врагу партии и советского народа. Мерзкий буржуазный перерожденец, он хотел затормозить наше движение вперед, к коммунизму, хотел лишить нас драгоценнейшего для советского человека права на радостный творческий труд. Но пусть помнят враги: любые их происки обречены на провал. Никому не удастся поколебать нерушимое единство партии, правительства и народа!

С исключительным воодушевлением участники собрания приняли резолюцию, в которой говорится:

«Мы единодушно одобряем своевременные и решительные меры, принятые Центральным Комитетом КПСС для пресечения антипартийных и антигосударственных действий коварного врага народа Берия. Мы уверены, что справедливая рука советского правосудия по заслугам покарает этого выродка и отщепенца.

Заверяем Центральный Комитет Коммунистической партии и Советское правительство, что мы повысим свою бдительность, еще теснее сплотим свои ряды вокруг боевого знамени Коммунистической партии, твердо и уверенно ведущей нас вперед, к коммунизму.

Мы полны решимости мобилизовать новые резервы производства, досрочно выполнить план 1953 года, обеспечить безопасность движения поездов, повысить качественные показатели своей работы. Это будет нашим вкладом в решение задач, поставленных XIX с'ездом партии».

Шахтеры совмещают профессии

СТАЛИНО. На шахтах Донбасса все более широкий размах принимает движение за совмещение горняцких профессий. Оно начато проходчиками шахты имени Румянцева треста «Калининуголь» и теперь поддержано рабочими многих предприятий.

На предприятиях треста «Чистяковантрацит» от совмещения профессий число подсобных рабочих уменьшилось на 277 человек. Намного возросла производительность труда горняков ведущих специальностей, сократились непроизводительные простои механизмов. На шахте № 3-бис, например, до последнего времени существовали отдельные бригады рабочих, устанавливавших крепь, и бригады горняков, переносивших транспортеры в лавах при переходе на новый цикл работ. Теперь здесь созданы об'единенные бригады крепильщиков и переносчиков. Каждый рабочий такой бригады овладел смежной специальностью и может выполнять любую операцию.

Для оказания помощи горнякам в овладении смежными профессиями на шахтах созданы специальные курсы и учебные группы. В тресте «Зуевантрацит» их уже окончило в этом году около тысячи горняков.

Улучшение ассортимента шерстяных тканей

Предприятия шерстяной промышленности расширяют выпуск высококачественных тканей из тонкой шерсти.

На московской фабрике «Освобожденный труд» вдвое увеличена выработка драпа: «столичного» и мягкого фасонного разнообразных расцветок. Возобновлен выпуск драпа «снежинка». На изготовление этих тканей переведено более половины ткацкого оборудования предприятия.

Московская тонкосуконная фабрика имени Петра Алексеева начала в значительном количестве изготовлять из тонкой шерсти ткани для пальто — драп «деми» и «московский», фуле «московское». Кроме того, здесь возобновлен выпуск костюмных тканей из высоких номеров крученой шерстяной пряжи с искусственным шелком — трико «новатор» и «трико-16».

Кунцевская фабрика во втором полугодии увеличивает выработку чистошерстяных костюмных материй — трико «ударник», «метро», «люкс», коверкота, бостона, габардина.

Расширяют выпуск продукции улучшенного ассортимента фабрики Ленская, Ростокинская, Монинский комбинат, фабрика имени Свердлова (Московская область) и другие предприятия.

Издание произведений В. В. Маяковского

Советская общественность готовится широко отметить исполняющееся 19 июля 60-летие со дня рождения В. В. Маяковского.

По данным Всесоюзной книжной палаты, произведения В. В. Маяковского издавались в СССР за годы Советской власти 535 раз. Их общий тираж превышает 20.390 тысяч экземпляров. Замечательные стихи и поэмы В. В. Маяковского изданы в Советском Союзе на 51 языке.

Творчество лучшего, талантливейшего поэта нашей советской эпохи популярно в зарубежных странах. По сведениям библиотеки-музея В. В. Маяковского, его произведения изданы за рубежом на 30 языках, в том числе на китайском, польском, чешском, болгарском, венгерском, румынском корейском, албанском, немецком, английском, урду (Индия), итальянском, французском, японском и других.

К юбилею поэта в Советском Союзе выходят новые издания произведений В. В. Маяковского на многих языках народов СССР. Гослитиздат выпускает двухтомник, куда включены его крупные поэмы, пьесы, стихи периода 1913—1930 годов. Выходит также сборник сатиры В. В. Маяковского.

Выставка изделий промысловой кооперации РСФСР

13 июля в Москве открылась выставка изделий промысловой кооперации РСФСР. На ней представлено около 9 тысяч образцов мебели, одежды, обуви, посуды, детских игрушек и других товаров, изготовленных 600 предприятиями.

Лучшие изделия артелей промысловой кооперации РСФСР будут отобраны и рекомендованы для массового производства. (ТАСС).

Великая народная артистка

К 100-летию со дня рождения М. Н. ЕРМОЛОВОЙ

Сто лет тому назад, 16 июля 1853 года, в семье суфлера Московского Малого театра родилась величайшая русская артистка Мария Николаевна Ермолова.

Жизнь и творчество М. Н. Ермоловой (1853—1928) — целая эпоха в истории русского театра. Свыше пятидесяти лет (1870—1921) Ермолова, по общему признанию современников, была лучшей воплотительницей на сцене образов, созданных Пушкиным, Тургеневым, Островским, Шекспиром, Шиллером, Гете.

С детских лет Ермолова мечтала стать актрисой. Она выучилась грамоте по тем пьесам, по которым ее отец суфлировал Щепкину и Мочалову. Об этих великих актерах Ермолова слышала восторженные рассказы и полюбила их еще в самые ранние годы жизни.

В театральной школе, куда Мария Николаевна была принята по ходатайству отца, ее учили танцам, готовили в балет. Между тем она жаждала создавать правдивые, высокие образы в трагедии. Стремясь стать актрисой, Ермолова ставила перед собой высокие задачи. «Я бы желала, — говорила она, — чтоб бедный человек уходил из театра с мыслью, что есть хорошая другая жизнь... Желаю от всей души приносить пользу».

Свое искусство Ермолова стремилась посвятить борьбе за счастье, за свободу родного народа. Она с увлечением читала книги, где рассказывалось о русской истории. Читая о подвигах мужественных защитников независимости родины, Ермолова записала в своем дневнике: «тут за весь народ рвалась моя душа».

Эти слова — лучшая характеристика всех главных образов, созданных Ермоловой. Изображая горькую участь русской женщины (Катерина в «Грозе» Островского, Лизавета в «Горькой судьбине» Писемского), борьбу крестьянской девушки против угнетателей народа (Лауренсия в драме Лопе де Вега «Овечий источник»), возвеличивая патриотический подвиг Иоанны д'Арк, освободительницы народа (в трагедии Шиллера «Орлеанская дева»), Ермолова воплощала эти образы с огромной силой сочувствия. «За весь народ рвалась ее душа», полная любви к народу и ненависти к его врагам.

За полвека своей деятельности Ермолова сыграла около 300 ролей. Среди них было много, исполненных с мастерством и художественным совершенством, большим, чем роль Эмилии. Во всех своих ролях Ермолова утверждала две великие истины в искусстве театра: сила трагедии, как и вообще сила театра, в великой идее человечности и свободы, в освобождающей мысли, в покоряющей истине действия; красота трагедии, так же, как и красота театра, — в просветляющей искренности чувств, в высокой правде, в благородной простоте.

Этим принципам творчества Ермолова была верна всю свою жизнь. Она явилась великой артисткой трагедии, создавая могучие, глубокие в своей правде и простоте образы в произведениях Пушкина, Шекспира, Шиллера, в драмах и комедиях современных ей русских драматургов. Трагическая артистка, потрясавшая зрителей силой своего героического порыва, Ермолова делала это, не прибегая ни к какой пышной декламации, не впадая в искусственно приподнятый пафос. Она была художником мудрой простоты, чистейшей правды.

Верная дочь своего народа, Ермолова разделяла освободительные идеи революционных демократов — Белинского, Добролюбова. Певец крестьянской революции Некрасов являлся ее любимым поэтом. Великая артистка была близка не только с революционно-настроенной студенческой молодежью, но и с непосредственными участниками революционного движения 1870-х годов. Все это оказало большое и плодотворное влияние на творчество Ермоловой, выступавшей на русской сцене трибуном свободной мысли и освободительной идеи.

В исполнении Ермоловой драма Островского «Гроза» превращалась в трагедию, исполненную сильнейшим протестом против угнетения женщины, против всяческого самодурства и самоуправства. Катерина в исполнении Ермоловой была тем ярким «лучом света в темном царстве», каким видел ее Добролюбов. Ее самоубийство в трактовке Ермоловой явилось не результатом уныния и слабости, а, наоборот, — смелым актом воли человека, предпочитающего смерть покорности перед насильниками. Этот образ Катерины был близок демократическому зрителю — он призывал к борьбе за лучшую долю русской женщины.

Многие спектакли с участием Ермоловой вошли не только в историю театра, но и в летопись русского революционно-освободительного движения.

В свой первый бенефис (1876 г.) Ермолова впервые в России поставила трагедию Лопе де Вега «Овечий источник» и в роли Лауренсии создала героический образ крестьянки, организующей восстание против тирана-феодала. Действие пьесы происходит в Испании, но Ермолова сумела вложить в роль Лауренсии такую ненависть к угнетателям народа, такое сочувствие крестьянской борьбе за волю, за землю, что мысли зрителей невольно обращались к современной им русской деревне, к борьбе русского крестьянства против помещиков и царских сатрапов. Благодаря Ермоловой спектакль получил революционное звучание. Демократически настроенная молодежь расходилась после него с пением «вольных песен». Вскоре спектакль был снят с репертуара, а пьеса запрещена и получила вновь право на жизнь только после победы Великой Октябрьской социалистической революции.

В годы реакции 80—90-х годов Ермолова выступала в своих бенефисах в трагедиях Шекспира, Расина, Гете, Шиллера.

На тусклом фоне обывательского театра и литературы реакционной эпохи могучие героические образы, созданные Ермоловой, ярко изобличали всю ложь успокоения, всю неправду проповеди «малых дел», звали к борьбе за высокие идеалы человечности и свободы. Величайшим из них и вообще лучшим созданием Ермоловой был образ Иоанны д'Арк в трагедии Шиллера «Орлеанская дева».

В пьесах современных русских драматургов Ермоловой были созданы обаятельные образы русских девушек и женщин, ищущих социальной правды, общественной справедливости, стремящихся разрушить путы, связывающие их на пути к свободному труду, независимости, общественной деятельности.

В репертуаре Ермоловой насчитывается 24 пьесы Островского. «Горячее сердце», «Поздняя любовь», «Последняя жертва», «Сердце не камень» — в самих этих названиях пьес великого драматурга дана лучшая характеристика его героинь, способных на подвиг любви и верности. Исполняя роль Людмилы, Юлии, Веры Филипповны, Ксении, Ермолова показала душевную чистоту, сердечность и самоотверженность русской женщины. Для Ермоловой Островский написал роль Негиной в комедии «Таланты и поклонники», и замечательная артистка создала непревзойденный образ молодой актрисы, самоотверженно преданной искусству. В более поздние годы Ермолова в роли Кручининой («Без вины виноватые») предстала перед зрителем артисткой-просветительницей, несущей свет искусства народным массам.

Условия работы Ермоловой в казенном театре, всегда тяжелые, стали невыносимыми после поражения революции 1905 года. Ермолова вынуждена была на год уйти со сцены, и только по настойчивому требованию зрителей она вернулась в Малый театр.

Великая Октябрьская социалистическая революция открыла двери Малого театра для нового зрителя — для трудящихся масс. Этот зритель высоко оценил идейную глубину, мудрую простоту, художественную высоту творчества Ермоловой.

Празднование 50-летия творческой деятельности Ермоловой в 1920 году приобрело характер всенародного торжества. Ей, первой из всех актрис, было присвоено почетное звание Народной артистки республики.

Принимая эту почесть, Ермолова с глубоким волнением произнесла знаменательные слова:

«Я глубоко горжусь честью, которая мне оказана этим подношением, и глубоко тронута тем именем, которым вы меня называете. Всю свою душу Малый театр отдавал народу, и всегда стремились к нему и он, и я. И до конца дней мы всегда принадлежим народу».

Героическое искусство Ермоловой, полностью отданное на благо родины, с неразрывной силой, правдой и красотой выразило лучшие стремления русского народа, его порыв к свободе. В искусстве величайшей артистки громко звучал неумолкаемый призыв к борьбе за освобождение человечества для новой, лучшей жизни.

С. ДУРЫЛИН,
профессор, доктор филологических наук.

В КИСЕЛЕВСКЕ СТРОЯТ МЕДЛЕННО И ПЛОХО

В прошлом году строительные организации Киселевска не справились с выполнением плана ввода в эксплуатацию жилья и зданий социально-культурного назначения. Особенно плохо работали подрядные организации — строительные управления Черкасов-Камень, Тайбинское, Киселевское, № 5 треста «Кагановичуголь». Годовой план сдачи об'ектов в эксплуатацию был выполнен только на 42 процента.

Нет улучшения в работе этих организаций и в этом году. Полугодовой план ввода в действие жилья и культурных зданий выполнен на 25—30 процентов. Киселевское стройуправление (начальник т. Грачев) и стройуправление Черкасов-Камень (начальник т. Щеголев) в этом году не сдали ни одного квадратного метра жилья. Стройуправление № 5 построило 526 кв. метров жилого фонда — 11 процентов к годовому плану.

Очень плохо строит здания культурно-бытового назначения Тайбинское стройуправление. Оно должно было сдать в эксплуатацию столовую, магазин и клуб. Ни один из этих об'ектов не закончен.

Почему же киселевские строители так медленно строят?

Одна из основных причин низких темпов строительства кроется в том, что отдел капитального строительства треста «Кагановичуголь» (начальник т. Федько) не обеспечивает строительные организации проектно-сметной документацией. Кроме того, при составлении проектов допускается много неряшливости, в ходе строительства проекты приходится изменять, что приводит к переделкам.

Восемь месяцев назад было отведено место для строительства трех 27- и одного 48-квартирного домов. Однако до сего времени ни на один дом нет нужной документации. Задерживается подготовка документации на строительство домов в Северном поселке и в центре города.

Можно ли считать нормальным положение в отделе капитального строительства треста, если десятки месяцев нет генеральной сметы на благоустройство рабочего поселка шахты «Тайбинская»? Поэтому никакие работы по благоустройству поселка не ведутся. Более года законсервировано строительство хлебобулочной в поселке Зеленая Казанка только из-за отсутствия комплектной документации.

Управляющий трестом «Кагановичуголь» тов. Быстров мирится с безответственной работой начальника отдела капитальных работ тов. Федько. Он не принимает никаких мер, чтобы строительные организации получали своевременно доброкачественную документацию.

Многие строительные об'екты нельзя сдавать в эксплуатацию из-за отсутствия стройматериалов. Отдел снабжения треста «Кагановичуголь», комбинаты «Кузбассуголь» и «Кузбассшахтострой» не обеспечивают стройки красителями, железом, цементом высоких марок, санитарно-техническим оборудованием.

Ко всему этому нужно добавить, что и на самих стройках нет никакого порядка. Руководители стройуправлений мало занимаются организацией труда рабочих, совершенно не изучают и не распространяют передовые методы. Плохо обстоит дело с механизацией трудоемких процессов. В стройуправлении Черкасов-Камень три растворонасоса стоят на складе, а штукатурные работы, подача раствора идут вручную. Не находят применения здесь железобетонные конструкции. В Киселевском и других стройуправлениях не организована перевозка кирпича в контейнерах, нет лесов системы инженера Чесаковича.

Плохая организация труда, неудовлетворительное использование техники, несвоевременное обеспечение стройматериалами ведут к большим простоям рабочих, невыполнению норм выработки. В Киселевском стройуправлении 14 процентов рабочих ведущих профессий не выполняют своих заданий. Такое же положение и в стройуправлении Черкасов-Камень.

Большим недостатком является отсутствие борьбы за качество строительства. По вине главного инженера Киселевского стройуправления тов. Рябова в 27-квартирном доме плохо проведены штукатурные работы, отделка карнизов и углов ведется с отступлениями от проекта. В этом доме уже забраковано на 67 тысяч рублей выполненных работ.

Стройуправление Черкасов - Камень (главный инженер тов. Климов) недоброкачественно заложило фундамент под 24-квартирный дом № 1. Он уже сейчас дал трещины, хотя идет только кладка стен. Чтобы исправить положение, нужно дополнительно затратить не менее 25 тысяч рублей. С большими недостатками сдан в эксплуатацию жилой дом стройуправлением № 5 (главный инженер т. Пефедьев). Во многих квартирах не работают отопление и канализация, а двери, окна, полы рассохлись. Не прошло и года, как Тайбинское стройуправление сдало в эксплуатацию детские ясли, но они уже сейчас требуют капитального ремонта.

Все эти факты говорят о том, что ни в тресте «Кагановичуголь», ни в комбинате «Кузбассуголь» не контролируют ход работ и качество строительства. Задача заключается в том, чтобы мобилизовать все силы, использовать все механизмы для сдачи жилья, культурно-бытовых об'ектов в срок, с хорошим качеством.

А. БАБЕНКО.

КУЗБАСС—ДОНБАСС

У инициаторов соревнования в честь Дня шахтёра

Говорят горняки шахты имени Кирова

Великая сила социалистического соревнования, единодушное стремление рабочих, колхозников и интеллигенции отстоять дело мира, непоколебимая решимость трудящихся построить коммунистическое общество — должны быть направлены на выполнение и перевыполнение новой пятилетки.

(Директивы XIX с'езда партии по пятому пятилетнему плану развития СССР на 1951 — 1955 годы).

В авангарде шахтерского коллектива

М. СВЯТКИН,
секретарь партийной организации второго района

Претворяя в жизнь решения XIX с'езда партии, наша партийная организация стала повседневно уделять внимание вопросам экономии государственных средств. Большую работу проводили и проводят наши партийные группы. Они мобилизуют шахтеров на выполнение социалистических обязательств по экономии средств по каждому участку, бригаде, смене. Особенно хороших результатов в соревновании за экономию государственных средств добились коллективы участка № 5, сэкономивший в первом полугодии 8.500 рублей, участка № 10 — 13 тысяч рублей, участка № 13 — более 182 тысяч рублей и т. д. В целом по району за это время сэкономлено около 216 тысяч рублей.

Вопрос о снижении себестоимости не раз выносился на обсуждение партийных, бригадных и участковых собраний. Здесь же вскрывались резервы экономии, намечались пути удешевления угля.

Много сделано в борьбе за снижение себестоимости топлива нашими агитаторами тт. Лемешко, Муравьевым, Иванченко, Ефремовым, Тебеньковым, Ивлевым и другими. Агитатор начальник участка № 10 тов. Иванченко, систематически беседуя с горняками, рассказывает им, на каких процессах цикла и как можно экономить государственные средства. Агитатор тов. Тебеньков во время беседы не забывает пояснить проходчикам, как важно правильно расположить шпуры, чтобы получить эффективную отпалку и уходы, как с высоким качеством произвести крепление забоя и т. д.

При заключении договоров на социалистическое соревнование между участками, сменами и отдельными проходчиками мы включали пункт об экономии средств. Партийные группы добились такого положения, что на каждом участке теперь имеются планы экономии средств на каждом цикле, в которых конкретно значится стоимость цикла по элементам затрат: фонд зарплаты, стоимость лесоматериала, оборудования, взрывчатых веществ, расход масла, инструментов. В отдельной графе ежедневно отмечается, на какой операции и сколько сэкономлено. Таким образом каждый рабочий участка ежедневно имеет возможность видеть, как и на чем идет экономия.

Вся эта партийно-политическая и партийно-организационная работа, которую проводят партийные группы, способствует успешному выполнению заданий по всем показателям. В нашем районе нет отстающих участков, все коллективы справились с выполнением полугодового плана угледобычи и прохождения подготовительных выработок. По району выдано сверх плана 23 эшелона высококачественного топлива.

Неправильно было бы думать, что партийные группы и коллективы участков использовали уже все имеющиеся резервы для роста угледобычи и снижения себестоимости угля. Не все еще участки работают ритмично. Взять, к примеру, шестой участок. Прошлогодние успехи породили у руководства участком и у партийной группы успокоенность, в результате этого участок в январе и феврале не справился с выполнением государственного плана и перерасходовал за два месяца более 118 тысяч рублей. Чтобы исправить допущенную ошибку, коллективу участка пришлось упорно трудиться, но все равно за первое полугодие коллектив имеет перерасход более 13 тысяч рублей. Аналогичную ошибку допустила и партийная группа пятого участка.

Партийные группы, партийное бюро и руководство районом мало еще сделали для внедрения комплексной организации труда, а условия у нас имеются. Район располагает достаточным количеством горной техники, имеет неплохие горно-геологические условия. На участках района работают замечательные мастера своего дела — машинист комбайна, лауреат Сталинской премии тов. Скрябин, машинисты комбайна тт. Копылец, Селехов, Яркин, механик участка тов. Котыш, проходчик тов. Ефремов и другие. Между тем нами еще мало сделано, чтобы вооружить их опытом работы всех шахтеров района.

Исправляя допущенные ошибки, соревнуясь за достойную встречу Дня шахтера, борясь за первенство в соревновании с горняками донецкой шахты № 1 «Центральная», коллектив нашего района добьется новых успехов в увеличении добычи угля и снижении его себестоимости.

В борьбе за выполнение обязательств

Б. ТРАПЕЗНИКОВ,
редактор многотиражной газеты «Кировец»

Стенная печать шахты основное внимание горняков направляет на успешное выполнение заданий пятой пятилетки. В каждом районе имеется своя стенная газета. Всего на шахте выпускается 25 стенных газет.

Стенные газеты систематически показывают ход социалистического соревнования, выполнение взятых обязательств, пропагандируют передовой опыт лучших стахановцев производства, подхватывают все новое, передовое, что рождается в угольной промышленности.

Сейчас на шахте уже в 7 комбайновых лавах работают комплексные бригады. Многие из них добиваются хороших производственных показателей. Газеты рассказывают о работе горняков комплексных бригад.

Большое внимание стенные газеты уделяют развертыванию самокритики и критики снизу. По материалам стенгазет принимаются соответствующие меры. Это помогает отстающим коллективам быстрее ликвидировать отставание и выйти в число передовых.

Почти во всех стенных газетах имеются так называемые уголки сатиры и юмора.

Кроме производственной жизни, стенные газеты освещают партийную, профсоюзную, комсомольскую жизнь, предоставляют трибуну партгруппоргам, комсоргам, профгруппоргам. Они делятся опытом своей работы, показывают авангардную роль коммунистов и комсомольцев на производстве.

С целью показа лучших передовиков производства многие стенные газеты регулярно публикуют корреспонденции, рассказывающие о стахановцах участка, смены, бригады.

Делать стенные газеты интересными и содержательными редколлегиям помогает авторский актив.

Сейчас, когда горняки шахты имени С. М. Кирова выступили инициаторами всекузбасского соревнования в честь Дня шахтера, стенные газеты основное внимание обращают на успешное выполнение и перевыполнение взятых обязательств.

Улучшение качества угля — наша общая задача

К. МИКУЛИН,
начальник ОТК

Готовясь достойно встретить День шахтера, горняки нашей шахты наряду с новыми обязательствами по сверхплановой добыче угля, повышению производительности труда и снижению себестоимости топлива взяли обязательство снизить зольность угля на 0,2 процента против установленного стандарта.

Эти обязательства возлагают на коллектив большую ответственность. Между тем с задачей повышения качества угля мы справляемся пока неудовлетворительно. Если в мае только участок № 3 не выполнил обязательства, выдав уголь с содержанием золы 15,18 процента, вместо 14,8 по норме, то в июне два участка не выполнили нормы зольности: участок № 11 (начальник тов. Стикачев), давший топливо с зольностью 10,84 процента при норме 10,6 процента, и участок № 14 (начальник тов. Бельский).

Почему на шахте снизилось качество добываемого угля? Потому, что за повышение качества угля нет повседневной борьбы. На шахте сокращены породовыборщики в очистных бригадах. Теперь выбирать породу должны мотористки конвейеров. Между тем только на участке № 10 (начальник тов. Иванченко) мотористок обязали вести выборку породы, в большинстве же очистных забоев никто не производит обогащение углей.

На примере участка № 10 можно убедиться, что коллектив шахты имеет большие возможности для того, чтобы снизить зольность угля и выполнить свое обязательство. Надо только повысить ответственность со стороны помощников главного инженера и начальников участков, мобилизовать на борьбу за снижение зольности всех рабочих и инженерно-технических работников.

По примеру горняков шахты «Полысаевская-1» коллектив 47-й комбайновой лавы участка № 4 шахты им. Кирова внедрил комплексную организацию труда. Лучше других на участке работает бригада, руководимая И. Маликовым. В счет обязательств, взятых ко Дню шахтера, бригада уже добыла сотни тонн угля сверх плана.

НА СНИМКЕ (слева направо): члены комплексной бригады А. РЯБОВАЛОВ, И. ЧЕРДАНЦЕВ, А. ДЕСЯТОВ, Г. МИХЕЕВ, И. МАЛИКОВ, А. ШУЛЕНОВ обсуждают наряд перед спуском в шахту.

Использовать все резервы производства

С. ШИБУНИН,
начальник шахты

В первом квартале текущего года коллектив нашей шахты одержал большую производственную победу — перекрыл установленную проектную мощность. Шахта стала высокомеханизированным предприятием, где 70 процентов угля добывается комбайнами «Донбасс», широко внедряются передовые методы организации труда — работа по графику цикличности. Семь комбайновых лав на шахте переведены на комплексную организацию труда.

Все это позволило организовать ритмичную работу шахты, завершить план первого полугодия на 10 дней раньше срока, сэкономить более двух миллионов рублей государственных средств. Достойный вклад в дело досрочного выполнения полугодовой программы внесли шахтеры-механизаторы участков, возглавляемых тт. Рытовым, Степаненко, Кошманом, Иванченко и другими.

В предмайские дни горняки нашей шахты вызвали на социалистическое соревнование коллектив донецкой шахты № 1 «Центральная». Для успешного выполнения обязательств необходимо еще шире развернуть социалистическое соревнование между участками, сменами, среди всех горняков, на каком бы участке они ни работали, и поднять все резервы угледобычи на службу Родине.

Следует признать, что мы еще не все резервы использовали для роста добычи угля и производительности труда, не добились такого положения, чтобы все участки выполняли план и взятые обязательства. Из 15 участков с полугодовым заданием не справились три участка — № 1, № 3 и № 11. В июне продолжали отставать коллективы, руководимые тт. Чекмаревым, Бельским и Долгих.

Главная причина неудовлетворительной работы этих участков—низкая трудовая и производственная дисциплина, частые простои, аварии. Руководителям участков и всему горному надзору необходимо в ближайшее время укрепить дисциплину труда и устранить все недостатки.

Большой резерв для роста угледобычи—перевод всех лав на график цикличности. Между тем мы еще не добились четкой работы всех лав по графику. Например, в феврале из 16 лав выполнили норматив цикличности только 8, в марте — 12, в апреле — 8, в мае — 10 лав и в июне—всего 9 лав. Сейчас главное внимание коллектива должно быть направлено на совершенствование цикличной организации производства. Мы должны поднять требовательность к командирам, руководителям смен и бригад за строгое соблюдение графика цикличности — основы высокопроизводительной и экономичной работы.

Чтобы успешно работали все лавы, нам необходимо улучшить энерго-механическую службу. Мы имеем ряд фактов, когда планово-предупредительный ремонт и осмотр забойных механизмов производится неудовлетворительно, и поэтому часто бывает так, что аварии случаются на тех механизмах, которые прошли предупредительный ремонт. В этом деле нам должны оказать помощь трест и комбинат, улучшив снабжение запасными частями и машинами для плановой замены.

Необходимо также значительно улучшить работу подземного транспорта, пересмотрев график расстановки машин и погрузочных точек. Большие работы надо произвести по улучшению путевого хозяйства, балластировки, установки дополнительных разминовок и т. д.

По примеру горняков шахты «Северная» мы также начали общественный смотр организации труда и производства. Передовики соревнования, инженерно-технические работники активно участвуют в смотре, вносят существенные предложения, направленные на улучшение организации труда и использование техники. Предложения рационализаторов — это большой резерв, который позволит успешнее выполнить наши обязательства.

На всех участках и в цехах идет сейчас тщательное изучение новых условий социалистического соревнования. Выступив инициаторами соревнования в честь Дня шахтера, горняки нашей шахты закрепили достигнутые успехи и набирают темпы добычи. В первой половине июля потребителям отправлено более эшелона угля сверх плана.

Повышать темпы проходки

Н. ЕФРЕМОВ,
бригадир проходчиков 13-го участка

В связи с тем, что на шахтах широко применяется механизация всех тяжелых и трудоемких процессов, что очистники успешно применяют передовые методы — цикличную организацию производства и комплексные методы труда, подвигание очистного фронта значительно увеличилось. Все это обязывает нас, проходчиков, ускорить темпы подготовительных работ.

На Ленинском руднике, да и на нашей шахте, мы имеем немало хороших примеров правильной организации труда на проходке горных выработок. Достаточно сказать, что только в текущем году такие передовые проходческие бригады, как тт. Торопова, Власенко, Киселева, неоднократно выходили победителями во всесоюзном социалистическом соревновании.

Хороших показателей в работе добились проходчики нашего участка.

Проходчики хорошо понимают, что если они своевременно подготовят фронт, значит Родина получит тысячи тонн высококачественного топлива.

По примеру коллектива шахты «Черная гора» проходчики нашего участка, как и все горняки шахты имени Кирова, пересмотрели ранее взятые обязательства и увеличили их. Сейчас мы можем сказать: свое слово нами сдержано. На сверхплановом счету у нас более 800 погонных метров новых горных выработок. Таким образом, мы обеспечили шахтеров второго района достаточным фронтом очистных работ.

Однако нам не к лицу успокаиваться на достигнутом. В развернувшемся социалистическом соревновании в честь Дня шахтера мы должны добиться еще лучших результатов. По примеру очистников коллектив проходчиков участка взял новые обязательства — пройти к 30 августа еще 300 погонных метров сверх плана.

Справиться с этими обязательствами у нас есть все возможности. Что для этого необходимо? Прежде всего, надо широко применять метод многоцикличной работы в подготовительных забоях, увеличить число бригад, работающих скоростными методами, улучшить снабжение горных выработок лесными материалами.

Хочу особое внимание обратить на улучшение снабжения лесом. Как ни странно, а у нас бывают такие смены, когда половина рабочего времени затрачивается на поиски стоек, огнив и затяжек. Разумеется, результаты от такой работы крайне неудовлетворительны.

Руководителям шахты и особенно подземного транспорта необходимо обратить внимание на этот участок работы с тем, чтобы проходчики в соревновании с горняками донецкой шахты № 1 «Центральная» могли занять первенство.

...Всемерно развивать механизацию наиболее трудоемких процессов добычи угля и, в первую очередь, навалки угля в лавах, погрузки угля и породы при прохождении подготовительных выработок, а также шире внедрять механизированные способы крепления лав.

(Директивы XIX с'езда партии по пятому пятилетнему плану развития СССР на 1951—1955 годы).

Совершенствуем стиль профсоюзной работы

Н. ФЕТИСОВ,
председатель шахтного комитета

Коллектив нашей шахты успешно завершил выполнение государственного плана угледобычи 1952 года по всем количественным и качественным показателям. Однако при заключении коллективного договора на 1953 год в адрес шахтного комитета профсоюза и руководства шахтой на рабочих собраниях было высказано много критических замечаний. Шахта могла работать лучше, если бы профсоюзный комитет и хозяйственные руководители шахты сумели шире развернуть борьбу за полное использование имеющихся резервов, более конкретно и оперативно руководили социалистическим соревнованием. Учитывая эти замечания, профсоюзная организация шахты в этом году перестроила свою работу. Чтобы возглавить борьбу шахтерского коллектива за дальнейшее увеличение угледобычи, рост производительности труда, шахтный комитет пошел по пути повышения боеспособности профсоюзных групп на участках, ликвидации недостатков в организационной работе.

В своей практической деятельности шахтный комитет опирается на актив, на постоянно действующие комиссии, на участковые комитеты. Профсоюзная организация шахты об'единяет в своих рядах 96 процентов всех трудящихся, имеет более 500 человек профсоюзного актива.

Шахтный комитет взял за правило ежемесячно проводить производственные совещания актива шахты. На таких совещаниях присутствуют профсоюзные активисты, стахановцы, руководители участков, смен, бригад, инженерно-технические работники. Здесь не только вскрываются «узкие» места в работе шахты, но и намечаются конкретные меры по их устранению.

Шахтный и участковые комитеты, производственно-массовая комиссия уделяют большое внимание под'ему наглядной агитации, пропаганде передовых методов организации труда.

На всех участках систематически вывешиваются показатели работы бригад, смен и выполнение обязательств по личным планам повышения производительности труда. В административно-бытовом комбинате оформлен стенд, где отражается работа участков по графику цикличности. Сделана доска показателей выполнения участками обязательств, принятых в социалистическом соревновании с коллективом донецкой шахты № 1 «Центральная».

Члены шахткома тесно связаны с участковыми комитетами, присутствуют на производственных совещаниях и собраниях рабочих на участках и в цехах. Это дает возможность шахтному комитету конкретно руководить соревнованием, оперативно помогать в устранении недостатков.

На участке № 13 плохо обстояло дело с механизацией транспортировки угля из подготовительных забоев. Шахтком добился устранения этого недостатка в работе.

Участковые комитеты, профгруппорги ведут большую работу по воспитанию трудящихся. На участках систематически проводятся беседы, читки газет. Профгруппорги тт. Копылец, Копылов, Родионов и многие другие показывают образцы самоотверженного труда, ведут борьбу за укрепление дисциплины.

Улучшение руководства соревнованием со стороны шахткома, участковых комитетов способствует повышению трудовой активности шахтеров, росту рядов стахановцев. Около 1200 подземных рабочих имеют личные планы повышения производительности труда. Шахтеры участков, руководимых тт. Степаненко, Иванченко, Рытовым, Симоненко, Погорельцевым, добились коллективной стахановской работы.

В этом году шахтный комитет и шахтоуправление больше занимаются улучшением бытового обслуживания трудящихся. Горняки получили 3.000 квадратных метров жилой площади, отремонтировано и благоустроено 10 домов. Многие шахтеры отдыхают на курортах и в домах отдыха.

Шахтный комитет стал больше интересоваться работой рационализаторов и изобретателей, оказывать им необходимую помощь. Это во многом содействовало развитию творческой мысли шахтеров-новаторов. Так, группа рационализаторов под руководством члена шахткома тов. Дерка и начальника участка тов. Бельского изготовила специальное приспособление, обеспечивающее выемку угля комбайном «Донбасс» без грузчика на пластах с углом падения до 30 градусов.

Всю свою работу профсоюзная организация направляет на успешное выполнение коллективом шахты обязательств, взятых в соревновании в честь Дня шахтера.

За 17 тысяч тонн угля на горный комбайн

А. ШИЛОВ,
машинист комбайна

На нашей шахте работают 11 комбайнов «Донбасс». Во многих подготовительных выработках применяются углепогрузочные и породопогрузочные машины.

Наши механизаторы накопили уже большой опыт использования комбайнов «Донбасс». Теперь у нас редко бывает так, чтобы комбайновый участок не выполнил норматива.

Коллектив нашего участка дружный, комбайном уголь добываем давно, с первого дня применения их на шахте. Машинистами у нас работают Герой Социалистического Труда тов. Боков, тт. Десятов, Раев. У них-то я и учился управлять комбайном.

Слаженная работа приносила всегда хорошие результаты. 10 — 12 тысяч тонн угля на комбайн—таковы ежемесячные показатели на участке. Достигаем мы такой производительности не без труда. График цикличности часто срывался. Иногда в лаве приходилось пересиживать по 3 — 4 часа. Нечетко был организован труд: то подготовительная смена держала добычную, то, наоборот,—в ожидании окончания выемки угля, подготовительная смена часами просиживала без дела на поверхности.

Хороший почин сделали механизаторы шахты «Полысаевская-1», перейдя на комплексную организацию труда. Следуя их примеру, мы тоже начали с декабря прошлого года осваивать этот прогрессивный метод работы. Разумеется, не все шло гладко, были задержки, срывы, главной причиной которых было то, что люди еще плохо владели смежными профессиями. Особенно задерживались посадка лавы и перестановка транспортера. Эти помехи ликвидированы. Каждый горняк, работающий в лаве, хорошо умеет делать установку транспортера, садить и крепить лаву.

Работая по новой организации труда, мы перестали пересиживать в лаве и на поверхности, полнее загрузили комбайн и благодаря этому почти на 1000 тонн увеличили добычу угля. В этом году мы много раз завоевывали первенство по шахте и руднику.

Наши передовые горняки тт. Боков, Водан, Канаев, Штыхарь, Иванченко, Чарухин, Черданцев, Машков оказывают постоянную помощь своим товарищам, передают свой опыт работы.

Развернув социалистическое соревнование в честь Дня шахтера, мы поставили перед собой задачу довести производительность комбайна до 17 тысяч тонн угля в месяц. Что нам для этого надо? Прежде всего, повысить роль партийной и профсоюзной групп на участке. Необходимо, чтобы они пресекали элементы зазнайства и самоуспокоенности, а это, к сожалению, у нас на участке все еще имеется. Успокоились на достигнутом, например, начальник участка тов. Рытов и механик тов. Зидрашко. Они перестали совершенствовать новую организацию труда, не стали заниматься анализом работы минувших суток, проверять исполнение нарядов, не исследуют причин аварий.

Для борьбы с аварийностью следует принимать и сдавать механизмы на месте работы. С введением такого порядка повысится ответственность каждого механизатора за порученное дело.

К шахтоуправлению у нас есть такая просьба: полностью укомплектовать участок рабочими ведущих профессий и подсобными рабочими. Мы могли бы обойтись без дополнительных подсобных рабочих, если бы механизмы в нашей лаве перевести на дистанционное управление. Об этом мы говорим уже более года, но положение не меняется. Необходимо решить вопрос об улучшении снабжения лав, переведенных на комплексную организацию труда, порожняком и лесными материалами.

При устранении этих недостатков мы доведем производительность горного комбайна до 17 тысяч тонн угля в месяц.

ИНОСТРАННЫЕ ОТКЛИКИ

на решение Пленума ЦК КПСС и постановление Президиума Верховного Совета СССР

Китай

ПЕКИН, 13 июля. (ТАСС). Китайская печать уделяет большое внимание разоблачению преступной антипартийной и антигосударственной деятельности Берия, указывает, что это разоблачение послужит укреплению силы и могущества Советского государства. Центральные китайские газеты 11 июля опубликовали сообщения о решениях Пленума ЦК КПСС и Президиума Верховного Совета СССР по делу Берия. Газеты опубликовали также сообщение об об'единенном пленуме МК и МГК КПСС совместно с партийным активом Москвы и Московской области и передовую статью газеты «Правда» за 10 июля «Несокрушимое единение партии, правительства, советского народа».

В тот же день решение Пленума ЦК КПСС, постановление Президиума Верховного Совета СССР и передовую статью «Правды» за 10 июля «Несокрушимое единение партии, правительства, советского народа» опубликовали все шанхайские газеты.

Газета «Женьминьжибао» вчера в передовой статье «Единство и укрепление Коммунистической партии Советского Союза — в интересах трудящихся всего мира» отмечала, что разоблачение преступных действий Берия и решение Пленума ЦК КПСС об исключении его из партии и постановление Президиума Верховного Совета СССР о снятии его с занимаемых постов и предании суду — большая победа в борьбе за укрепление и единство рядов КПСС, а также большая победа трудящихся всего мира, поскольку постоянное укрепление КПСС отвечает их насущным интересам.

Газета указывает, что Берия, являясь агентом международного империализма, в обстановке после кончины И. В. Сталина и бешеной активности империализма против СССР, раскрыл свое подлинное лицо врага Советского государства и советского народа, лицо прихвостня империализма.

Касаясь значения разоблачения Берия для коммунистического движения во всех странах, газета указывает, что пресечение преступной деятельности врага Компартии и народа Берия «является важным политическим уроком для компартий всех стран».

В заключение газета пишет, что, извлекая урок из преступных действий Берия, «Коммунистическая партия Китая и китайский народ должны укреплять единство партии, улучшать партийную работу, усиливать экономическое строительство Китая, укреплять великую дружбу Китая и СССР, усиливать борьбу за мир во всем мире, против темных замыслов империализма; в этом сейчас боевая задача Коммунистической партии Китая и китайского народа».

Венгрия

БУДАПЕШТ, 12 июля. (ТАСС). Венгерский народ клеймит позором предательскую деятельность Берия.

На проходящих в стране митингах и собраниях венгерские трудящиеся с негодованием клеймят предательские действия врага советского народа, врага мира и демократии, агента международного капитала Берия.

Румыния

БУХАРЕСТ, 13 июля. (ТАСС). Газеты «Скынтейя» и «Ромыниа либера» опубликовали большие передовые статьи, посвященные постановлению Пленума Центрального Комитета Коммунистической партии Советского Союза и постановлению Президиума Верховного Совета СССР.

Все бухарестские газеты публикуют отчеты о происходящих в Советском Союзе пленумах областных и городских комитетов КПСС совместно с партийными активами, а также отчеты о митингах и собраниях, посвященных решению Пленума ЦК КПСС и постановлению Президиума Верховного Совета СССР.

В передовой статье «Несокрушимая сила Коммунистической партии и Советского государства» газета «Скынтейя» отмечает успехи деятельности Центрального Комитета Коммунистической партии Советского Союза и Советского правительства в осуществлении единства партии и народа, успехи в разрешении задач, начертанных XIX с'ездом КПСС, успехи в строительстве коммунизма.

Клеймя с гневом и презрением преступные действия отщепенца Берия, говорится далее в статье, румынский народ с воодушевлением приветствует правильные и решительные меры Центрального Комитета Коммунистической партии Советского Союза и Президиума Верховного Совета СССР. Коммунисты и все трудящиеся нашей страны видят в этом новое доказательство высокой бдительности, с которой славная Коммунистическая партия Советского Союза, ее ленинско-сталинский Центральный Комитет и Советское правительство стоят на страже дела мира, доказательство их непреклонной воли осуществить великую программу строительства коммунизма.

Польша

ВАРШАВА, 13 июля. (ТАСС). Центральный орган Польской об'единенной рабочей партии газета «Трибуна люду» посвятила Пленуму ЦК КПСС передовую статью, озаглавленную «Несокрушимая мощь советского народа и его партии».

Газета пишет: Коммунистическая партия Советского Союза, так же как и на протяжении 50 лет, ныне вновь доказала свою несокрушимую идеологическую силу, закалку и сплоченность своих непобедимых и испытанных в борьбе рядов. Созданная гениальным Лениным, Коммунистическая партия Советского Союза под руководством Ленина и продолжателя дела Ленина великого Сталина, а также их товарищей по оружию окрепла и выросла в могучую силу, преобразующую мир. КПСС стала такой силой в результате неуклонного претворения в жизнь прекрасных идей и стремлений человечества — идей прогресса, свободы и социализма, идей строительства коммунистического общества. КПСС уже не раз метала со своего пути врагов и отщепенцев, которые пытались расколоть единство партии и столкнуть ее с правильного пути на путь капитуляции перед буржуазией. Громя врагов народа, партия укрепляла несокрушимое единство своих рядов, укрепляла свою связь с трудящимися массами и безошибочно вела их вперед, к новой борьбе и победе.

Разоблачение и обезвреживание преступной антипартийной и антигосударственной диверсии врага народа Берия, которая была направлена на подрыв Советского государства в интересах иностранного капитала, являются мощным ударом по реакционным империалистическим силам, актом укрепления несокрушимого единства рядов партии и ее связи с народом.

Активизация преступной деятельности Берия связана с общим усилением диверсионной деятельности реакционных сил империализма.

Наша партия вместе с коммунистическими и рабочими партиями всего мира, выражая братскую солидарность с Центральным Комитетом КПСС, с удовлетворением приветствует тот факт, что преступная диверсия врага народа, предателя и ренегата Берия была во-время разоблачена и обезвружена.

Болгария

СОФИЯ, 12 июля. (ТАСС). Болгарское телеграфное агентство передает:

Болгарская печать уделяет большое внимание информационному сообщению о Пленуме Центрального Комитета Коммунистической партии Советского Союза и постановлению Президиума Верховного Совета СССР в связи с преступными антипартийными и антигосударственными действиями Берия.

Под заголовком «Вся партия, весь советский народ единодушно одобряют решения Пленума Центрального Комитета КПСС и Президиума Верховного Совета СССР» газета «Работническо дело» воспроизводит сегодня передовую статью газеты «Правда» от 11 июля, сообщения ТАСС о митингах трудящихся московских предприятий, об об'единенных пленумах Ленинградского обкома и горкома КПСС, Киевского обкома и горкома Компартии Украины. Газеты публикуют также заявление Президиума ВЦСПС и другие материалы.

ГДР

БЕРЛИН, 12 июля. (ТАСС). Все газеты демократического сектора Берлина на видном месте поместили информационное сообщение о Пленуме ЦК КПСС и его решении. Газеты «Нейес Дейчланд», «Юнге вельт», «Трибюне» и «Берлинер цейтунг» поместили полный текст информационного сообщения Пленума ЦК КПСС, постановление Президиума Верховного Совета СССР, а также полный текст передовой статьи «Правды» от 10 июля с. г.

Газета «Нейес Дейчланд» опубликовала передовую статью «Правды» от 10 июля вместо своей передовой статьи, а также полный текст отчета об об'единенном пленуме МК и МГК КПСС.

Общественность ГДР возмущена пропагандистской затеей США об оказании „помощи“

БЕРЛИН, 14 июля. (ТАСС). Население Германской Демократической Республики с одобрением встретило разоблачение пропагандистского маневра правительства США, заявившего о предоставлении продовольственной «помощи» ГДР.

Газета «Берлинер цейтунг» опубликовала статью, озаглавленную «Разоблаченная пропагандистская уловка». Выражая настроение широкой общественности ГДР, газета указывает, что затея правительства США с «помощью» для ГДР является одним из звеньев в цепи «психологической подготовки войны», проводимой Вашингтоном.

Своим предложением помочь ГДР продовольственными товарами на 15 миллионов долларов, пишет далее газета, банкиры и политики Уолл-стрита надеялись убить двух зайцев одним ударом. С одной стороны, как это явствует из слов корреспондента «Нью-Йорк таймс» Хэндлера, они надеялись таким путем сбыть залежалые продовольственные товары, не находящие сбыта, а с другой стороны, «изречь из создавшейся 17 июня ситуации» выгоду и «улучшить шансы Аденауэра на предстоящих выборах в бундестаг».

Орган христианско-демократического союза газета «Нейе цейт» опубликовала свои редакционные комментарии к американскому предложению о «помощи» ГДР и к ответам правительства Советского Союза и ГДР на эти предложения.

Газета высмеивает неуклюжие попытки американских монополистов играть роль «благодетелей» и «опекунов» других народов. Пропагандистский трюк США об оказании «помощи», пишет газета, продиктован не заботой о благосостоянии немецкого народа, а политическими соображениями.

Делегаты первой конференции крестьянской демократической партии округа Франкфурт-на-Одере, выражая свое возмущение пропагандистским маневром США в связи с предложением о пресловутой «помощи», в письме на имя премьер-министра ГДР Отто Гротеволя заявили: это предложение, которое предусматривает распределение продовольственных товаров верховными комиссарами западных держав, преследует цель учреждения в нашей республике агентурных центров, а не улучшения жизненного положения населения.

Сообщение службы печати Социалистической единой партии Германии

БЕРЛИН, 13 июля. (ТАСС). Агентство ДН сообщает:

Служба печати Социалистической единой партии Германии опубликовала следующее сообщение:

Западные лживые радиостанции распространяют в последние дни утверждение, что СЕПГ дала указание не называть больше границу по Одеру-Нейссе границей мира.

Служба печати СЕПГ уполномочена заявить, что это сообщение от начала до конца вымышлено.

Для всех миролюбивых немцев и, прежде всего, для граждан Германской Демократической Республики граница по Одеру-Нейссе является границей мира между Германией и Польшей. Каждый благоразумный немец понимает, что пропаганда реваншизма, которую проводят американские агрессоры и находящиеся у них на службе фашистские немецкие провокаторы и которая усиливается после провала их авантюры 17 июня, направлена исключительно на подготовку войны.

Конституция Германской Демократической Республики запрещает, однако, всякую пропаганду войны.

Миролюбивое население Германской Демократической Республики не допустит, чтобы враги мира распространяли подстрекательскую пропаганду против границы мира по Одеру-Нейссе.

События в Корее

Сообщение Главного командования Народной армии

ПХЕНЬЯН, 14 июля. (ТАСС). Главное командование Народной армии Корейской Народно-Демократической Республики сообщило сегодня, что народные войска на отдельных участках центрального фронта вели ожесточенные оборонительные бои с противником.

Вчера ночью американские воздушные пираты совершили налет на населенные пункты уезда Чунхва (провинция Южный Пхенан) и подвергли их беспорядочной бомбардировке.

Коммюнике корейско-китайской делегации на переговорах о перемирии в Корее

ПЕКИН, 14 июля. (ТАСС). Корреспондент агентства Синьхуа сообщает из Кэсона:

Корейско-китайская делегация на переговорах о перемирии в Корее опубликовала сегодня следующее коммюнике:

14 июля состоялось закрытое заседание делегаций обеих сторон. Следующее заседание назначено на 11 час. утра 15 июля.

Протест корейско-китайской делегации на переговорах о перемирии в Корее

ПЕКИН, 14 июля. (ТАСС). Корреспондент агентства Синьхуа сообщает из Кэсона:

Корейско-китайская делегация на переговорах о перемирии в Корее опубликовала сегодня коммюнике, в котором говорится:

В 21 час. 10 мин. 12 июля один из снарядов, выпущенных с позиций другой стороны, упал и взорвался в пределах района конференции в Паньмыньчжоне, в 150 метрах от его границ.

14 июля старший офицер связи корейско-китайской стороны направил старшему офицеру связи другой стороны письмо, в котором обращает серьезное внимание другой стороны на этот инцидент.

Спартакиада сельских физкультурников

18 новых областных рекордов

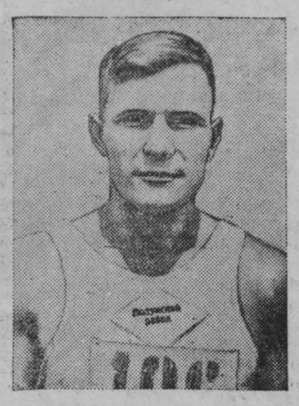

Второй областной летней спартакиаде ДСО «Колхозник» предшествовали состязания в низовых физкультурных коллективах, которые прошли в колхозах Кузбасса. В них приняло участие более 10.000 сельских физкультурников.

11 июля на кемеровском стадионе «Химик» был поднят флаг второй летней спартакиады ДСО «Колхозник», что явилось заключительным этапом в массовом смотре достижений колхозных физкультурников.

В программу спартакиады, которая длилась три дня, входили соревнования по легкой атлетике и велосипедному спорту.

В итоге острой спортивной борьбы в таблицу областных рекордов было внесено 18 поправок.

Вера Кравель — колхозница Итатского района—улучшила областной рекорд в толкании ядра. Новый рекорд установила свинарка колхоза имени Андреева, этого же района, Зинаида Ламекина в беге на 400 метров.

Семь новых областных рекордов установили колхозники — спортсмены Подунского района. В эстафетном беге 4х100 метров мужская команда в составе А. Стригина, А. Тюнина, В. Рожнева и В. Гаук пронесла эстафету за 50,8 секунды. Женская команда в составе В. Лучанкиной, Н. Коскиной, Л. Бартель и В. Захаровой закончила дистанцию за 58,9 секунды. Андрей Ананкин метнул копье на 46 метров 30 сантиметров и завоевал первенство в пятиборье. Областной рекорд в метании диска установила Валентина Захарова. Колхозник Геннадий Тюнин показал в тройном прыжке с разбега результат в 10 метров 86 сантиметров. И седьмой рекорд установила колхозница Подунского района Лидия Бартель. Она закончила дистанцию 200 метров со временем 29,6 секунды.

Шофер колхоза имени «Крестьянской газеты», Топкинского района, Евгений Кротов улучшил областной рекорд в толкании ядра.

Две поправки в таблицу рекордов области внесли физкультурники Тисульского района. Птичница колхоза имени Революции Людмила Алисова в прыжках в высоту с разбега показала результат 1 метр 32 сантиметра, а библиотекарь деревни Трудовик Вера Безбородова метнула копье на отметку 29 метров 34 сантиметра.

Нина Лебедикова (Ленинск-Кузнецкий район) установила рекорд Кузбасса в беге на 100 метров — 13,6 секунды.

В итоге соревнований первое место по легкой атлетике заняла команда спортсменов Тисульского района, второе — физкультурники Подунского района, третье место — команда Тяжинского района.

Интересными были соревнования по велосипедному спорту. В шоссейных гонках лучших показателей добились спортсмены Подунского района. Первой среди женщин дистанцию в 20 километров закончила К. Коробова. Ее время—44 минуты 50 сек., что является новым областным рекордом для сельских физкультурников. Первенство среди мужчин на 50 километров занял И. Гаах.

В кроссе на дистанцию в 10 километров первой финишировала колхозница Прокопьевского района Г. Захарова. Колхозник сельхозартели имени Хрущева, Подунского района, Николай Пылев показал лучший результат в гонке на 30 километров.

В велосипедных соревнованиях по всем четырем дистанциям первое место заняла команда Подунского района, второе — команда Прокопьевского и третье — Тисульского района.

Группа чемпионов спартакиады — победители соревнований по отдельным видам спорта — награждена дипломами и ценными призами.

П. ШУР.

НА СНИМКАХ сельские спортсмены, внесшие поправки в таблицу рекордов области ДСО «Колхозник». Сверху вниз (слева): В. КРАВЕЛЬ, А. АНАНКИН, В. БЕЗБОРОДОВА, Г. ТЮНИН, Г. КРЮКОВА. Сверху вниз (справа): Е. КРОТОВ, Л. АЛИСОВА, Л. ДОМБРОВСКАЯ, В. ЛАМЕКИНА, В. ЗАХАРОВА. В центре: победители мужской эстафеты 4х400 Б. КОВЫЧКО, А. СТАЛКОВСКИЙ, С. СТОРОЖЕВ и К. СТАЛКОВСКИЙ.

Фото П. Костюкова.

НА ПЕРВЕНСТВО ОБЛАСТИ ПО ФУТБОЛУ

15 июля на кемеровском стадионе «Химик» начались финальные встречи розыгрыша первенства области по футболу. Как известно, победителями зон вышли: по центральной — кемеровская команда «Динамо», по южной — сталинская команда «Металлург» и по восточной — футболисты анжеро-судженского завода «Свет шахтера».

После парада команд — участников финальных состязаний на зеленом поле стадиона встретились футболисты «Динамо» (г. Кемерово) и «Металлург» (г. Сталинск). Острая спортивная борьба закончилась победой кемеровских динамовцев со счетом 6:2.

Сегодня на стадионе «Химик» встречаются команды «Динамо» (г. Кемерово)— «Свет шахтера» (г. Анжеро-Судженск).

Редактор Ф. Е. ДЕМИН.

МОСКОВСКИЙ ОРДЕНА ЛЕНИНА ГОСУДАРСТВЕННЫЙ УНИВЕРСИТЕТ ИМЕНИ М. В. ЛОМОНОСОВА

об'являет прием в аспирантуру

на 1953—54 учебный год по следующим специальностям: история, философия, логика, психология, педагогика, математика, механика, астрономия, физика, химия, ботаника, зоология, дарвинизм, генетика, почвоведение, геология, география, филологические науки, юридические науки, политическая экономия, экономика Востока, статистика, экономика и планирование народного хозяйства, учет и анализ хозяйственной деятельности.

Срок обучения: в очной аспирантуре — 3 года, в заочной — 4 года.

Зачисленные в очную аспирантуру обеспечиваются стипендией. Нуждающимся предоставляется общежитие.

Заявление о приеме в аспирантуру с обязательным указанием факультета и приложением всех требуемых документов направлять по адресу: **Москва, 9, Моховая, 11, Московский ордена Ленина государственный университет им. М. В. Ломоносова.**

К СВЕДЕНИЮ КОЛХОЗОВ, КОЛХОЗНИКОВ И ГРАЖДАН ГОРОДА КЕМЕРОВО

19 и 26 июля **ПРОВОДЯТСЯ ВОСКРЕСНЫЕ БАЗАРЫ** 19 и 26 июля

На все рынки Кемерово торгующие организации представят широкий ассортимент промышленных, хозяйственных, культурно-бытовых и других товаров.

КИНОТЕАТР «МОСКВА»

Сегодня. Большой зал. Журнал **Советский спорт, № 5**, новый венгерский цветной художественный фильм **Дочь полка** (сеансы: 10, 12, 2, 4, 6, 8, 10). **Малый зал.** Журнал **Новости дня, № 30**, фильм **Здравствуй, Москва!** (сеансы: 10, 12, 2). Фильм **В одном универмаге** (сеансы: 4, 6, 8, 10). **Третий зал.** Журнал **Сибирь на экране, № 29**, фильм **Трактористы** (сеансы: 4, 6, 8, 10).

С 12 час. ночи фильм **Ночь перед рождеством**, с 10 час. — **танцы.**

Летний кинотеатр в горсаду — фильм **Вратарь** (сеансы: 7, 9, 11).

КЕМЕРОВСКИЙ ГОРОДСКОЙ САД

16 и 17 июля

открытие гастролей **Томского симфонического оркестра** гл. дирижер В. С. Тимофеев.

Начало концертов в 10 час. вечера.

ТРЕБУЮТСЯ:

Типографии «Кузбасс» — электрослесарь, столяр и ученики в линотипный цех.

Базе Главтекстильсбыта срочно — опытные машинистки-операторы.

Обращаться: Коммунистическая, 64-а.

Гр. **Чарушников** Андрей Иванович, проживающий в г. Кемерово, возбуждает дело о расторжении брака с гр. **Чарушниковой** Марией Федоровной, проживающей в г. Кемерово. Дело подлежит рассмотрению в нарсуде 1-го участка Центрального района г. Кемерово.

АДРЕС РЕДАКЦИИ И ИЗДАТЕЛЬСТВА: г. Кемерово, ул. Сталина № 66. ТЕЛЕФОНЫ редактора 2-24, заместителя редактора 8-05, секретаря 2-53, секретариата 4-85, отделов редакции: партийной жизни 8-63, пропаганды 4-57, культурно-бытового 6-83, промышленности и транспорта 2-37, угольного 1-21, информации 8-63, сельскохозяйственного 6-83, отдела писем 11-52, отдела об'явлений 14-21, прием информаций 1-21, бухгалтерии 15-36, технического секретаря 15-67, директора типографии 3-96.

ОП01974. Типография издательства газеты «Кузбасс». Тираж 110.000. Заказ № 11078.