Пролетарии всех стран, соединяйтесь!

КУЗБАСС

ОРГАН КЕМЕРОВСКОГО ОБКОМА И ГОРКОМА КОММУНИСТИЧЕСКОЙ ПАРТИИ СОВЕТСКОГО СОЮЗА, ОБЛАСТНОГО И ГОРОДСКОГО СОВЕТОВ ДЕПУТАТОВ ТРУДЯЩИХСЯ.

№ 165 (7843). | Среда, 15 июля 1953 г. | Год издания XXXII | Цена 20 коп.

СЕГОДНЯ В НОМЕРЕ:

ДЕНЬ РОДНОГО КУЗБАССА (1 стр.).

Достижения трудящихся народного Китая (1 стр.).

ВСЕ НАРОДЫ СОВЕТСКОЙ СТРАНЫ ПОЛНЫ РЕШИМОСТИ НЕУСТАННО УКРЕПЛЯТЬ МОГУЩЕСТВО СВОЕЙ СОЦИАЛИСТИЧЕСКОЙ РОДИНЫ (2 стр.).

СОВЕТЫ КОМБАЙНЕРАМ. **Д. Гонтарь** — Комбайн — решающая машина на уборке (2 стр.).

ПЕРЕДОВИКИ ПЯТОЙ ПЯТИЛЕТКИ. **А. Поветкин** — Лучший машинист листоформовочной машины (3 стр.).

ПИСЬМА В РЕДАКЦИЮ (3 стр.).

ФЕЛЬЕТОН. **П. Аносов** — Дела неблаговидные (3 стр.).

БЕСЕДЫ НА ЕСТЕСТВЕННО-НАУЧНЫЕ ТЕМЫ. **Н. Фигуровский** — Гордость и слава русской науки (3 стр.).

В СТРАНАХ НАРОДНОЙ ДЕМОКРАТИИ (4 стр.).

События в Корее (4 стр.).

Коммюнике корейско-китайской делегации на переговорах в Паньмыньчжоне (4 стр.).

Агентство Синьхуа о переговорах между Робертсоном и Ли Сын Маном (4 стр.).

СПОРТ (4 стр.).

Шире внедрять комплексную организацию труда

ДЕВЯТНАДЦАТЫЙ с'езд Коммунистической партии поставил перед работниками угольной промышленности нашей страны большие и ответственные задачи. В пятом пятилетии предусмотрен рост добычи угля, примерно на 43 процента, а коксующихся углей — не менее чем на 50 процентов.

Созданный в героические годы первых пятилеток Кузнецкий бассейн является сейчас мощной угольной базой, во многом определяющей темп развития экономики на востоке нашей страны. В борьбе за дальнейший технический прогресс угольной промышленности одно из ведущих мест призваны занять шахтеры Кузнецкого бассейна. Путем совершенствования методов разработки угольных месторождений, дальнейшего внедрения цикличной организации производства в очистных и подготовительных забоях, механизации и автоматизации трудоемких процессов они должны неуклонно двигать вперед угольное производство, повышать культуру шахтерского труда.

В традиционном социалистическом соревновании Кузбасс—Донбасс за досрочное выполнение пятого пятилетнего плана шахтеры Кузбасса накопили большой опыт по усовершенствованию систем разработок, применению прогрессивных форм организации производства, освоению новой горной техники в различных горно-геологических условиях. Тем не менее следует признать, что они еще не используют полностью имеющихся резервов для повышения добычи и производительности труда всех шахтеров.

В нашей стране угольная промышленность всегда развивалась и развивается на базе новой горной техники. В настоящее время на кузбасских шахтах имеются десятки угольных комбайнов, сотни погрузочных машин и других механизмов. Однако эта богатая техника не используется полностью. Особенно обращает на себя внимание неудовлетворительная эксплуатация комбайнового парка. Часть машин, как например в трестах «Куйбышевуголь», «Беловуголь», лежит на шахтных дворах.

Низкая производительность комбайнового парка в комбинате «Кузбассуголь» об'ясняется главным образом недостаточным вниманием многих хозяйственных и технических руководителей шахт и трестов к улучшению организации производства, внедрению передовых методов труда в машинных лавах.

Борьба за повышение производительности горных машин и механизмов на шахтах — это, прежде всего, борьба за совершенствование цикличной работы в очистных и подготовительных забоях. Убедительным подтверждением этому является опыт передовых шахтеров-механизаторов шахты «Полысаевская-1» треста «Ленинуголь». Благодаря применению комплексной организации труда в комбайновых лавах они добились производительности комбайна «Донбасс» 25 тысяч тонн в месяц. Используя опыт шахты «Полысаевская-1», горняки участков тт. Трошкина, Дея с Беловского рудника подняли добычу комбайном «Донбасс» в сложных геологических условиях почти до 20 тысяч тонн в месяц.

Преимущества комплексной организации труда заключаются прежде всего в том, что представляется возможность удлинить рабочее время комбайна до 20 часов в сутки, ликвидировать простои внутри смен и увеличить добычу угля. В этом отношении показателен пример горняков участка тов. Бабина с шахты «Абашевская-1». Перейдя на новый метод работы в комбайновой лаве длиной 112 метров, при мощности пласта 1,1 метра, горняки этого участка в июне произвели 42,5 цикла при норме 30, выполнили план добычи на 142 процента, продвинули лаву на 67 метров. Такая скорость подвигания лавы в два раза выше средней скорости подвигания подготовительных забоев, оборудованных углепогрузочными машинами на том же Куйбышевском руднике.

Как показывает опыт передовиков социалистического соревнования, комплексная организация труда может быть с успехом применена во всех лавах на пластах пологого и крутого падения. Так, например, бригада тов. Юрчевского с шахты «Северная», перестроив работу по комплексному методу в крутопадающей лаве, в первые же дни повысила производительность труда на 44 процента, ликвидировала полностью простои в лаве.

Следовательно, задача хозяйственных руководителей, инженерно-технических работников шахт и трестов, партийных, профсоюзных и комсомольских организаций заключается в том, чтобы глубоко и всесторонне изучить и обобщить опыт комплексной организации труда, творчески, применительно к местным условиям, использовать его на всех угольных рудниках Кузнецкого бассейна.

Между тем, несмотря на явные преимущества комплексной организации труда, еще никто в бассейне — ни комбинат «Кузбассуголь», ни Кемеровский обком профсоюза работников угольной промышленности, ни Кузнецкий научно-исследовательский институт—не проявляет инициативы, чтобы изучить и распространить ценный опыт новаторов.

На шахтах Кузнецкого бассейна есть еще случаи, когда отдельные хозяйственные и технические руководители на словах поддерживают все новое, прогрессивное, передовое, а в практической работе забывают об этом. Не первый год, например, горняки трестов «Молотовуголь» и «Ленинуголь» соревнуются. Они регулярно подводят итоги, обмениваются опытом. Однако ценное начинание горняков шахты «Полысаевская-1» о развертывании соревнования за увеличение производительности комбайнов и перевод лав на комплексную организацию труда до сих пор не нашли на Осинниковском руднике деловой поддержки, хотя там машинный парк используется неудовлетворительно.

Успешное внедрение комплексной организации труда, прежде всего, зависит от правильного подбора, расстановки кадров, высокой технической подготовки командного состава участков и всех шахтеров. Поэтому вопросы повышения квалификации, изучения новой горной техники, овладения всеми шахтерами смежными профессиями должны находиться в центре внимания хозяйственных, партийных, профсоюзных и комсомольских организаций. В этом деле большую роль призваны сыграть комбинаты рабочего образования, дома техники.

Одновременно с этим необходимо добиться тщательной подготовки лав к переводу на комплексную работу. Количественный состав комплексных бригад должен устанавливаться для каждой лавы в соответствии с горногеологическими условиями и установленным графиком цикличности, с учетом планового об'ема работ и достигнутого уровня производительности труда, но не ниже установленных норм выработки. Об'ем каждого вида работ, подлежащих выполнению комплексной бригадой, должен быть установлен в паспорте норм.

Особое внимание должно быть обращено на улучшение работы горногеологической службы на шахтах, организации четкого взаимодействия подземного транспорта, всех вспомогательных участков и цехов—от ламповой до лесного склада.

Сейчас на всех угольных предприятиях Кузнецкого бассейна проходят многолюдные собрания. Горняки Кузбасса вместе со всем советским народом единодушно одобряют своевременные и решительные меры, принятые партией и правительством для пресечения преступных антипартийных и антигосударственных действий врага партии и советского народа Берия. Выражая свою безграничную любовь и преданность Коммунистической партии и родному правительству, шахтеры Кузбасса полны горячего стремления выполнить взятые обязательства в традиционном социалистическом соревновании Кузбасс—Донбасс, ко Дню шахтера внести новый трудовой вклад в строительство коммунистического общества.

Победители в соревновании

СТАЛИНСК. **(Корр. «Кузбасса»).** На Кузнецком металлургическом комбинате имени Сталина подведены итоги социалистического соревнования за июнь.

Первенство завоевал коллектив мартеновского цеха № 1, перевыполнивший свои обязательства по выплавке сверхплановой стали, увеличивший с'ем стали с каждого квадратного метра пода печи и снизивший брак на 50 процентов против прошлого месяца. Коллективу присуждено переходящее красное знамя горкома КПСС и горисполкома.

Второе место присуждено коллективу прокатчиков обжимного цеха, который также перевыполнил свои обязательства и намного увеличил производительность стана в горячий час.

Третье место завоевал коллектив сталеплавильщиков второго мартеновского цеха. В июне он выплавил столько же сверхплановой стали, сколько и в предыдущие месяцы, однако, здесь было допущено несколько случаев травматизма.

Среди подсобных цехов первое место и переходящее красное знамя горкома КПСС и горисполкома оставлено за коллективом ТЭЦ. Второе место получил коллектив электроремонтного цеха и третье — котельного.

Звание лучшего металлургического агрегата присвоено коллективу мартеновской печи № 14, на которой работают сталевары тт. Фомичев, Матюшкин и Захарченко. Коллектив этой печи выплавил 1550 тонн сверхплановой стали, сберег много топлива, шихты и добавочных материалов. Общая экономия средств по печи составила 114,7 тысячи рублей.

Звание бригад отличного качества завоевали бригады обжимного цеха № 1 (начальник тов. Бондарь, партгруппорг тов. Гусев) и № 2 (начальник тов. Захаренко, партгруппорг тов. Авдеенко). Эти бригады прокатали много металла сверх плана, достигли экономии электроэнергии, топлива и металла.

День родного Кузбасса

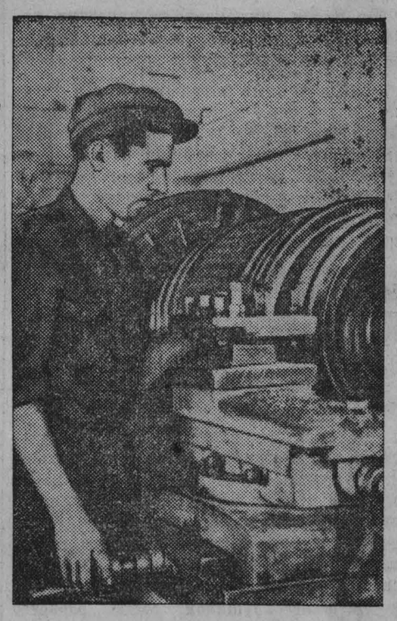

Станочники ремонтных цехов Беловского электровозного депо широко применяют метод силового резания металла, предложенный В. Колесовым. Токарь-скоростник А. В. Шевцов, работая по этому методу на обработке деталей для электровозов, систематически выполняет по две нормы с отличным качеством.

НА СНИМКЕ: коммунист А. В. ШЕВЦОВ за работой.

Фото П. Костюкова.

Стахановская вахта

МАРИИНСК. **(Корр. «Кузбасса»).** Приближается традиционный праздник железнодорожников. В дни предпраздничного соревнования работники Мариинского железнодорожного узла настойчиво борются за перевыполнение своих обязательств.

Стопроцентного отправления составов по графику добилась передовая смена дежурного по станции тов. Романенко. Четко и слаженно работает смена, возглавляемая тов. Свидрицким.

Выполнение графика движения поездов во многом зависит от успешной подготовки подвижного состава и состояния железнодорожного пути. Коллектив Мариинского пункта технического осмотра вагонов успешно соревнуется за ускорение оборота вагонов, систематически применяет передовой метод — укрупненный безотцепочный ремонт. В результате производительность труда по пункту технического осмотра на 40 процентов превышает плановую. Простои поездов под обработкой в среднем сокращены на 11 минут.

Больших успехов добились и путейцы. Коллективу дистанции пути, занявшему первое место на Красноярской железной дороге, на днях вручено переходящее красное знамя управления дороги и дорпрофсожа. Не успокаиваясь на достигнутом, путейцы улучшают качество железнодорожного полотна, обеспечивая бесперебойное продвижение поездов.

Соревнование в честь Дня железнодорожника с каждым днем принимает все более массовый характер. За достойную встречу праздника борются работники транспорта всех профессий.

КУЗБАСС—ДОНБАСС

Донецкие горняки на шахте имени Ворошилова

ПРОКОПЬЕВСК. **(Спец. корр. «Кузбасса»).** 13 июля делегаты донецких горняков были на шахте имени Ворошилова треста «Прокопьевскуголь». Они побывали на участке, где идет опробование новой системы горизонтальных слоев с пневматической закладкой. Зарубка, отбойка и навалка угля здесь полностью механизированы, передвижное металлическое крепление освобождает забойщиков от ручного труда.

Гости осмотрели состояние бытового комбината шахты — гардеробную, мойку и прачечную, сушильный, фляговый, ламповый цехи, познакомились с постановкой на шахте медицинской службы. Затем они посетили шахтерский профилакторий, Дворец культуры.

Председатели комитетов профсоюза шахты «Кураховка» и имени Ворошилова тт. Яловой и Тюменцев поделились опытом деятельности профсоюзных организаций. Член делегации тов. Романов познакомился с постановкой работы в партгруппах на участках и состоянием работы стенной печати.

Перед нарядом в раскомандировке состоялось собрание. С информацией о положении дел на производстве выступил начальник шахты тов. Поляков.

Многие коллективы участков, цехов, смен и бригад на шахте имени Ворошилова благодаря активному участию в соревновании Кузбасс—Донбасс добились хороших трудовых показателей. По 7 эшелонов сверхпланового угля дали за истекшее полугодие коллективы 6-го и 18-го участков, которыми руководят тт. Еремеев и Усов. Перевыполнили свои планы коллективы 1, 2 и 7-го участков. Среди горных мастеров шахты первенство в соревновании держат тт. Миронов, Ткач, Ховшабов. Бригада щитовика тов. Макарова добыла сверх плана 8 эшелонов, бригада тов. Солдатова — 6 эшелонов топлива.

— Но опыт этих передовиков еще мы не сделали достоянием всех шахтеров, — заявил тов. Поляков. — Значительная часть рабочих не выполняет норм выработки. Плохо внедряется на шахте цикличная организация производства. Большинство циклующихся забоев не выполняет норматива.

Выступившие на митинге представители донецких шахтеров тт. Романов и Яловой справедливо упрекали горняков шахты имени Ворошилова за отставание. На собрании выступили начальник участка тов. Еремеев, бригадиры тт. Исламхузин, Павлов и Маслов, горный мастер тов. Макшанцев. Они указывали, что на шахте слабо организована инженерно-техническая служба.

Горячо говорил об этом бригадир комсомольско-молодежной проходческой бригады Илья Маслов.

— В июне мы не выполнили плана проходки из-за простоев — ожидания порожняка и крепежного леса. За 10 дней июля бригада дала 19 метров сверхплановой проходки. Но нас это не удовлетворяет. На пути у нас стоят не геологические трудности, а формализм. Три дня мы потеряли на том, что в наш забой не доставили трубы для вентиляторов. Неделю мы добивались того, чтобы бригаде выдали канат для транспортировки груза.

Шахта имени Ворошилова — основной поставщик коксующихся углей в тресте «Прокопьевскуголь». Однако руководство треста мало уделяет ей внимания и практической помощи. Чаще всего оно ограничивается посылкой сюда второстепенных работников, не имеющих права самостоятельно и оперативно решать вопросы.

Делясь своими впечатлениями о шахте имени Ворошилова, начальник шахты № 18 имени Сталина в Донбассе И. А. Антифеев заявил:

— Нас изумляют богатства недр шахты имени Ворошилова, радуют ее шахтерские кадры. Но отставание шахты является прямым следствием того, что среди коллектива нет еще настойчивой, повседневной борьбы за высокую культуру организации производства.

Посещение шахты делегатами Донбасса активизировало всех шахтеров. На очередном наряде после собрания шахтеры начали горячее обсуждение резервов под'ема угледобычи, критиковать недостатки. Коллективы участков, смен и бригад пересматривают свои социалистические обязательства с тем, чтобы ко Дню шахтера ликвидировать угольный долг Родине.

Курсы усовершенствования учителей

Кемеровский областной институт усовершенствования учителей провел очередные месячные курсы. Из всех районов области с'ехались на них и молодые преподаватели, проработавшие в школах один—два года, и педагоги, имеющие многолетний опыт.

Для слушателей курсов читались лекции по методике и практике ведения уроков. Очень хорошие лекции по физике были у тов. Недосек, по математике у тов. Гандимурова, по педагогике у директора института усовершенствования учителей тов. Драчевой.

Кроме того, для слушателей были организованы экскурсии в типографию газеты «Кузбасс», в «Горзелентрест», в совхоз «Горняк», в колхоз имени Сталина, на швейную, кондитерскую фабрики и другие предприятия Кемерово.

Месячные курсы дали учителям много ценного и необходимого для дальнейшего улучшения качества уроков, для введения в школах элементов политехнизации.

И. АБРАМОВ.
С. КАЛИНОВСКИЙ.

На окраине Прокопьевска, в прекрасном живописном лесу расположился Зенковский санаторий ЦК профсоюза работников угольной промышленности. Каждый год здесь проводят свой отпуск, поправляют здоровье сотни шахтеров, инженерно-технических работников Кузбасса.

НА СНИМКЕ: в часы отдыха в санатории.

Фото А. Смоктуновича.

Забота о Матерях

ТОПКИ. **(Корр. «Кузбасса»).** Работница совхоза № 58 М. В. Корчуганова родила и воспитала 9 детей. Советское правительство наградило ее орденом «Материнская слава» первой степени. В 1950 году у нее родился десятый ребенок — сын Коля. Указом Президиума Верховного Совета СССР от 4 ноября 1952 года Марии Васильевне присвоено почетное звание «Мать-героиня» и выдана грамота Президиума Верховного Совета СССР.

Корчуганова окружена отеческой заботой государства. С 1945 года ей выплачено в порядке единовременной помощи и месячных пособий 18200 рублей. Сейчас Мария Васильевна ежемесячно получает на двух самых младших детей 250 рублей пособия.

Дружная семья растет и у многодетной матери — колхозницы сельхозартели имени Верховного Совета СССР А. И. Кадочниковой. Она родила и воспитала 10 детей. Указом Президиума Верховного Совета СССР Анастасии Ивановне также присвоено звание «Мать-героиня». С 1947 года многодетная мать получила от государства 16500 рублей пособия.

В Топкинском районе насчитывается 28 матерей-героинь, 450 женщин награждены орденами «Материнская слава» и более 1000 — «Медалью материнства». С 1944 года им выплачено около 14 миллионов рублей единовременных и месячных пособий. За шесть месяцев нынешнего года многодетные матери получили уже около одного миллиона рублей.

Достижения трудящихся народного Китая

В Москве открылась выставка промышленности и сельского хозяйства Китайской Народной Республики

Трудящиеся Советской страны радуются успехам дружественной Китайской Народной Республики, достигнутым в области промышленности, сельского хозяйства и культуры. Советские люди проявляют глубокий интерес к жизни и труду своего великого соседа — китайского народа. Этот интерес в значительной степени удовлетворяет выставка промышленности и сельского хозяйства Китайской Народной Республики, которая открылась 11 июля, в Центральном парке культуры и отдыха имени М. Горького.

...Живописно выглядят павильоны китайской выставки, утопающие в зеленом наряде парка. Полощутся на ветру красные флаги СССР и Китайской Народной Республики. На торжественное открытие выставки собрались передовые рабочие московских предприятий, работники промышленности, сельского хозяйства, деятели культуры и искусства. Прибыли заместители министра внутренней и внешней торговли СССР тт. Кумыкин и Борисов, присутствуют Временный Поверенный в Делах Китайской Народной Республики в СССР Гэ Бао-цюань, главы ряда посольств и миссий, аккредитованные в Москве.

На открытии выставки с речью выступил председатель Президиума Всесоюзной Торговой Палаты тов. Нестеров. Он отметил, что выставка является ярким свидетельством расцвета творческих сил и под'ема трудового энтузиазма свободного китайского народа, и пожелал ей успеха.

Тепло встретили собравшиеся выступление Временного Поверенного в Делах Китайской Народной Республики в СССР Гэ Бао-цюаня.

— Открытие выставки промышленности и сельского хозяйства Китайской Народной Республики в Москве, — сказал он, — имеет огромное значение для развития и укрепления дружбы между двумя великими народами—Китая и СССР.

Гэ Бао-цюань говорил далее, что благодаря искренней, бескорыстной и братской помощи советского народа трудящиеся Китая одержали огромные успехи в восстановлении и развитии всей промышленности и сельского хозяйства.

Отметив, что великая дружба между китайским и советским народами является глубокой и непобедимой, Гэ Бао-цюань закончил свою речь здравицами в честь дружбы народов Китая и СССР.

После торжественного открытия состоялся осмотр выставки, на которой представлено более четырех тысяч экспонатов.

Центральный павильон. В праздничном убранстве его вестибюль. Двумя потоками идут посетители в правый и левый залы, где выставлена продукция машиностроительной, электротехнической, химической промышленности, представлены экспонаты, характеризующие развитие транспорта, ирригации, минеральные богатства Китая.

С удовлетворением осматривают москвичи станки, двигатели, точные инструменты, подшипники. Хороши станки, мощные трансформаторы и моторы. Возле действующих станков — передовики производства, прибывшие в СССР, чтобы продемонстрировать свои успехи. Нельзя не любоваться работой ударника труда тов. Лин. Токарь Ма Мин-хэ обрабатывает металл со скоростью 1.500 метров в минуту. Много собралось посетителей и возле ткацкого станка, где образцы ткачества показывала Сунь Юй-жун.

Большие работы проведены в Китайской Народной Республике по реконструкции транспорта. Об этом дает наглядное представление огромная электрифицированная рельефная карта. За три года китайские трудящиеся построили и реконструировали десятки тысяч километров железных дорог.

Макеты, фотографии, модели рассказывают об ирригации. Запоминается цифра: площадь орашаемых земель увеличилась за последние несколько лет на три с лишним миллиона гектаров. Выставлен большой макет оросительного канала «Народная победа».

Огромный цветной ковер напоминает экспозиция павильона, где показывается продукция легкой и текстильной промышленности, а также кустарного производства. На витринах и стендах — изделия из каучука и кожи, бумага, эмалированные изделия, предметы широкого потребления, медицинские инструменты. Радуют глаз богатством расцветок шелка, хлопчатобумажные, шерстяные и льняные ткани. О талантливости китайских мастеров свидетельствуют изделия кустарного производства. Красивы предметы быта из фарфора и керамики. Изумляют тонкостью художественной отделки изделия из кости, резьба по дереву. Превосходны цветы из кованого железа и из бархата. Прекрасны вышивки, скатерти, расшитые пестрыми шелковыми нитками. Здесь же известные своей красотой и прочностью ковры, выпуск которых в Китае с каждым годом возрастает.

Разнообразно представлен раздел сельского хозяйства. В стеклянных банках — различные сельскохозяйственные культуры: рис, соевые бобы, пшеница, кукуруза, гаолян. Большой стенд занимают многочисленные сорта чая. На стенде — образцы хлопка, джута, арахиса. Показана продукция животноводства. Экспонаты этого отдела свидетельствуют, что в сельском хозяйстве страны произошли огромные преобразования. В результате аграрной реформы примерно 300 миллионов безземельных и малоземельных крестьян получили землю. Народное правительство оказывает китайским крестьянам огромную помощь.

Нерушимой дружбе народов Китая и Советского Союза посвящен специальный отдел выставки. Он открывается огромной картиной, запечатлевшей подписание руководителями Советского и Китайского Правительств Договора о дружбе, союзе и взаимной помощи между Советским Союзом и Китайской Народной Республикой. На выставке — макет памятника бойцам Советской Армии, павшим в борьбе за освобождение Северо-Восточного Китая. На витринах — переводы произведений Ленина и Сталина, которые направляют и воодушевляют китайский народ в его революционном движении вперед. Широко показываются переведенные на китайский язык произведения русских и советских ученых, деятелей литературы и искусства. На многочисленных фотографиях запечатлены советские специалисты, помогающие китайским друзьям в строительстве новой жизни.

В первый же день выставку промышленности и сельского хозяйства Китайской Народной Республики посетило несколько тысяч человек.

(ТАСС).

Все народы Советской страны полны решимости неустанно укреплять могущество своей социалистической Родины

На предприятиях Киева

КИЕВ, 13 июля. (ТАСС). Трудящиеся столицы Советской Украины клеймят позором преступные антипартийные и антигосударственные действия наймита международного империализма, врага Коммунистической партии и советского народа Берия. На собраниях, состоявшихся на многих предприятиях города, рабочие, инженеры и техники горячо одобряют меры, принятые Центральным Комитетом партии и Советским правительством.

Свыше двух тысяч швей, вязальщиц, красильщиц, инженеров и техников Киевской трикотажной фабрики имени Розы Люксембург пришли по окончании смены на собрание. Внимательно слушают они сообщение секретаря Железнодорожного райкома партии тов. Иваненко о решении Пленума ЦК КПСС. Одна за другой с взволнованными речами выступают работницы фабрики.

— Разоблачение и пресечение преступных действий наймита иностранной реакции Берия, — сказала бригадир молодежной бригады вязального цеха тов. Столярчук, — еще раз показали, что никаким врагам никогда не удастся поколебать единство Коммунистической партии и советского народа. В ответ на происки врагов мы теснее сплотимся вокруг родной Коммунистической партии и Советского правительства, удвоим нашу бдительность, еще выше подымем производительность труда.

На многолюдном собрании коллектива завода имени Лепсе с речью выступил вагранщик тов. Косогор. В каждом слове его речи звучали презрение и ненависть к предателю Берия.

— Наша сила, — сказал тов. Косогор, — в крепком союзе рабочего класса и крестьянства, в дружбе народов, в мудром руководстве партии.

Собрания трудящихся состоялись также в депо имени Андреева, на швейной фабрике имени Горького, шерстопрядильной фабрике, в политехническом институте и многих других предприятиях и учреждениях города. В резолюциях участники собраний единодушно одобряют своевременно принятые Президиумом Центрального Комитета партии решительные меры по пресечению преступных действий агента международной реакции Берия. Трудящиеся заверяют Центральный Комитет КПСС, что они еще теснее сплотятся вокруг боевого знамени партии, подымут свою политическую бдительность, повысят трудовую активность в борьбе за торжество коммунизма.

Монолитная сплоченность

С чувством глубокого удовлетворения узнали советские люди о том, что благодаря решительным и своевременным мерам, принятым Центральным Комитетом КПСС, разоблачен и обезврежен подлый враг партии и советского народа, агент международного империализма Берия.

После окончания трудового дня рабочие, инженеры, техники и служащие Кемеровского азотно-тукового завода собрались в заводском клубе, чтобы выразить свое глубокое возмущение действиями буржуазного перерожденца Берия, чтобы сказать свое слово сердечной благодарности Центральному Комитету партии за своевременное разоблачение врага.

Слово для сообщения об итогах Пленума Центрального Комитета КПСС предоставляется заместителю директора завода тов. Мельникову. Он говорит о том, что все партийные организации, все коммунисты, вся партия, все советские люди единодушно одобряют своевременные и решительные меры, принятые Президиумом ЦК КПСС для ликвидации преступных антипартийных и антигосударственных действий Берия. Проходящие в эти дни пленумы партийных комитетов совместно с партийным активом и многолюдные рабочие собрания выливаются в мощную демонстрацию нерушимого единения партии, правительства и народа. Безгранична наша любовь к Коммунистической партии, и нет предела нашему гневу и презрению к наймитам империалистов, тщетно пытающимся затормозить наше движение вперед по пути, указанному партией.

Выступает нормировщик ремонтно-механического цеха тов. Воробьев. Он говорит:

— Разоблаченный враг народа Берия различными карьеристскими махинациями втерся в доверие, пробрался к руководству. Он пытался подорвать дружбу народов СССР, посеять рознь между ними, активизировать буржуазно-националистические элементы в союзных республиках. Этот жалкий выродок вынашивал планы захвата власти с тем, чтобы восстановить в нашей стране капитализм.

Трудящиеся цеха полностью одобряют решения Пленума ЦК партии и Президиума Верховного Совета СССР. Мы еще теснее сплотим свои ряды вокруг партии и родного правительства. Коллектив цеха обязуется повысить качество продукции и производительность труда, обеспечить досрочное проведение капитального ремонта агрегатов.

На трибуну поднимается молодой машинист цеха № 5 тов. Адамянцев.

— Руками своего агента Берия империалисты хотели подорвать могущество Советского государства, — говорит тов. Адамянцев. — Но и на этот раз их коварные замыслы разбились о несокрушимое единство партии, правительства и народа. Так было всегда, так будет и впредь со всеми, кто посягнет на нашу счастливую жизнь.

От имени инженерно-технических работников завода слово берет тов. Белобородова. Она заявляет:

— Преступные антипартийные и антигосударственные действия врага народа Берия до глубины души возмутили весь многомиллионный советский народ. Этот буржуазный перерожденец, выслуживаясь перед заправилами империализма, хотел повернуть историю вспять. Ныне злейший враг народа пойман с поличным.

В ответ на постановление Пленума Центрального Комитета КПСС советские люди еще теснее сплотятся вокруг Коммунистической партии и родного правительства.

Начальник отделения тов. Вдовин сказал:

— Мы глубоко возмущены подлыми вражескими действиями Берия, направленными против нашей родной партии и Советского правительства, против интересов народа. Пусть зарубежные империалисты помнят, что происки их агентуры встретят у нас решительный отпор. Сила советского народа — в его монолитной сплоченности, в несокрушимом союзе рабочего класса и крестьянства, в дружбе народов, в мудром руководстве партии. Об эту силу разбивались и всегда будут разбиваться подлые замыслы любых врагов нашей Родины. В ответ на постановление Пленума ЦК партии мы повысим политическую бдительность и умножим свои усилия в труде, досрочно выполним свои социалистические обязательства.

Сотни рук поднимаются вверх, когда председательствующий — заместитель секретаря парткома завода тов. Турчин голосует резолюцию, в которой записано:

«Вместе со всем советским народом коллектив кемеровских азотчиков выражает глубокую благодарность Президиуму ЦК Коммунистической партии за своевременное и решительное разоблачение преступных антипартийных и антигосударственных замыслов Берия. Мы клеймим позором этого наймита международного империализма.

Мы заверяем Центральный Комитет партии и Советское правительство, что отдадим все силы и знания делу победоносного коммунистического строительства в нашей стране, будем неустанно выполнять решения XIX с'езда партии, повысим свою политическую бдительность».

Дружба народов нерушима

АЛМА-АТА, 13 июля. (ТАСС). Сегодня состоялось многолюдное собрание рабочих, инженеров и служащих Алма-Атинского металлообрабатывающего завода. Секретарь ЦК КП Казахстана Ж. Шаяхметов сообщает о решениях Пленума ЦК КПСС и Президиума Верховного Совета СССР.

Один за другим выступают на собрании рабочие, инженеры, партийные, профсоюзные, комсомольские работники предприятия. В их речах звучат гнев и возмущение коварными действиями гнусного провокатора, врага партии и народа, агента международного империализма Берия. Ораторы заявляют о своей горячей поддержке постановлений Пленума ЦК КПСС и Президиума Верховного Совета Союза ССР.

— Никакими словами, — сказал в своем выступлении слесарь Давыденко, — не выразить всю глубину нашего гнева. Разоблачен подлый враг, человек, продавшийся империалистическим разведкам, разными махинациями втершийся в доверие и использовавший это доверие в предательских целях. Из дела Берия мы извлечем политический урок, сделаем необходимые выводы. Целиком и полностью одобряя решительные меры, принятые Президиумом ЦК КПСС по ликвидации преступных действий этого изменника Родины, мы еще теснее сплотимся вокруг Коммунистической партии, вокруг родного Советского правительства.

Молодой слесарь тов. Коломыченко говорит:

— Своей преступной деятельностью Берия покушался на самое святое — на дружбу советских народов, закаленную и проверенную годами совместной борьбы и труда. Не вышло! Никогда никому не удастся подорвать братскую дружбу народов нашей страны, единство партии, правительства и народа. Мы, русские, казахи, узбеки, украинцы и все другие советские народы, в тесном содружестве строим и будем строить коммунизм под руководством великой Коммунистической партии. Мы обещаем Центральному Комитету нашей партии не жалеть сил и энергии в борьбе за успешное выполнение исторических решений XIX с'езда.

В единогласно принятом участниками собрания решении целиком и полностью одобряются постановления Пленума ЦК КПСС и Президиума Верховного Совета СССР.

Собрания состоялись также в Академии наук Казахской ССР, на Алма-Атинском заводе тяжелого машиностроения, хлопкопрядильной фабрике, в управлении Туркестано-Сибирской железной дороги. Вместе со всеми советскими людьми трудящиеся Алма-Аты заявляют о своей полной поддержке решений партии и правительства, о непоколебимой решимости крепить дружбу народов Советской страны, укреплять силу и мощь Советского государства, под руководством Коммунистической партии итти вперед к сияющим вершинам коммунизма.

Наша сила—в единстве

СТАЛИНО, 13 июля. (ТАСС). На многолюдных собраниях донецкие шахтеры и металлурги, машиностроители и железнодорожники горячо одобряют своевременные и решительные меры, принятые Центральным Комитетом партии против врага партии и народа, буржуазного перерожденца Берия.

Около тысячи рабочих, горных мастеров, инженеров собралось после смены в просторном зале административно-бытового комбината шахты «Петрово-Лидиевка». С глубоким вниманием слушали они сообщение секретаря Сталинского горкома партии тов. Титаренко о решениях Пленума ЦК КПСС.

На трибуне — почетный шахтер А. И. Майоров.

— Гнев и возмущение вызвали у каждого из нас, шахтеров, подлые предательские действия Берия, — говорит тов. Майоров. — Мы приветствуем решительные меры, принятые руководством нашей партии, чтобы обезвредить гадину. Враги партии и советского народа не могут ждать пощады.

Под аплодисменты присутствующих старейший горняк заявляет:

— Мы еще теснее сплотимся вокруг родной партии коммунистов и ее Центрального Комитета.

На собрании горняков старейшей в Донбассе горловской шахты «Кочегарка» с речью выступил начальник участка № 10 Максимов. Он сказал:

— Наша сила—в великой дружбе народов, в тесном единении партии, правительства и народа. Мы никогда и никому не позволим нарушить эту дружбу и единство наших рядов. Рабочие и инженерно-технические работники нашей шахты благодарят Центральный Комитет партии и его Президиум за решительные и твердые меры, обезвредившие коварного врага, ставленника международного империализма.

Собрания состоялись также на Сталинском металлургическом заводе, на предприятиях Макеевки, Жданова, Краматорска. Труженики Донбасса в принятых резолюциях единодушно одобряют решение Центрального Комитета партии и заверяют о своем непреклонном стремлении удвоить усилия в труде, чтобы этим способствовать дальнейшему расцвету социалистической Родины.

Пусть крепнет наша Отчизна

КИШИНЕВ, 13 июля. (ТАСС). Трудящиеся города с глубоким возмущением клеймят преступную антипартийную и антигосударственную деятельность агента международного империализма Берия и единодушно одобряют принятые Президиумом ЦК КПСС меры, обезвредившие происки гнусного предателя Родины, злобного врага народа. Всюду проходят многолюдные собрания.

Один за другим поднимаются на трибуну рабочие обувной фабрики имени Сергея Лазо. В их речах—гнев и презрение к подлому предателю Берия, безграничная любовь к Родине, одобрение решительных действий Центрального Комитета партии.

— Злобный враг стремился подорвать дружбу народов СССР, — сказал рабочий цеха мужской обуви С. Петров. — Но это никому никогда не удастся. Мы, трудящиеся Молдавии, многим обязаны великому русскому народу, не раз помогавшему нам в тяжелую годину войны и в годы мирного строительства. Никто никогда не сможет разрушить нашей дружбы. Дружба народов — основа успехов нашей Родины, и она растет и крепнет, несмотря на происки врагов.

На собрании рабочих кожевенного завода № 1 строгаль краснодубного цеха Ф. Паранюк сказал:

— Мы целиком одобряем постановление Пленума Центрального Комитета партии и клеймим позором авантюриста Берия. Превратившись в агента международного империализма, Берия пытался подорвать единство нашей партии, тормозил решение важнейших вопросов в области сельского хозяйства. Но все происки врага разбились о монолитное единство партии и народа. Мы еще теснее сплотимся вокруг Центрального Комитета партии и родного Советского правительства.

В единодушно принятой резолюции коллектив завода заявляет о своем полном одобрении решительных и своевременных мер Президиума ЦК КПСС по разоблачению и пресечению преступной деятельности Берия, обязуется неустанно повышать бдительность, мобилизовать все силы на выполнение решений XIX с'езда партии.

Вперед, к коммунизму

13 июля, сразу после окончания дневной смены, сотни трудящихся Кемеровского коксохимического завода заполнили просторную заводскую площадь. Они пришли сюда, чтобы выразить свое гневное возмущение подлыми происками врага партии и народа Берия.

На трибуне — начальник смены смолоперерабатывающего цеха тов. Трусов. Он говорит:

— Коллектив нашего цеха клеймит позором коварные действия подлого врага партии и народа, агента международного империализма Берия. Мы горячо приветствуем меры, принятые Президиумом ЦК КПСС и Президиумом Верховного Совета СССР против этого злобного врага трудящихся.

Мы заверяем Центральный Комитет Коммунистической партии и наше родное правительство, что отдадим все свои силы делу победоносного строительства коммунизма, неослабно будем трудиться над выполнением исторических задач, поставленных XIX с'ездом партии.

Выступает бригадир коксосортировки новококсового цеха тов. Гулякина. Хорошая производственница, не раз побеждавшая в социалистическом соревновании по профессиям, она гневно клеймит наймита империализма.

— Злейший враг партии и народа Берия, — говорит тов. Гулякина, — стремился подорвать единство партии, посеять рознь между народами нашей страны. Президиум Центрального Комитета нашей партии своевременно разоблачил этого подлого врага. Пусть знают враги, что добытое и завоеванное нашим народом никогда не попадет в их грязные руки, пусть запомнят, что никому из них не удастся уйти от суровой расплаты.

Я призываю наших женщин и всех трудящихся завода еще теснее сплотиться вокруг Коммунистической партии и родного Советского правительства. Руководство нашей страной находится в твердых руках. Под этим испытанным руководством, под боевым знаменем Маркса—Энгельса—Ленина—Сталина наша страна и впредь будет итти по пути к коммунизму.

— Я так же, как весь советский народ, — сказал на собрании бригадир слесарей цеха новой углеподготовки тов. Матвиенко, — выражаю глубокую благодарность Президиуму ЦК КПСС за своевременные и решительные меры, принятые для ликвидации преступных антипартийных и антигосударственных действий Берия. Ликвидация преступной авантюры Берия еще и еще раз показывает, что любые антисоветские планы зарубежных империалистических сил разбивались и будут разбиваться о несокрушимую мощь и великое единство партии, правительства, советского народа.

В единодушно принятой резолюции коксохимики записали:

«Заверяем Центральный Комитет нашей родной Коммунистической партии, что мы еще теснее сплотим свои ряды вокруг партии и правительства, усилим свою политическую бдительность, отдадим все силы и энергию на выполнение решений исторического XIX с'езда КПСС».

Гневный голос шахтеров

КИСЕЛЕВСК. (Корр. «Кузбасса»). Во всех сменах шахты № 3 состоялись многолюдные рабочие собрания, посвященные итогам Пленума ЦК КПСС. На собраниях выступило около 40 ораторов. Каждый из них горячо приветствовал своевременные и решительные меры, принятые Президиумом ЦК нашей партии для ликвидации коварных замыслов врага советского народа Берия.

Шахтеры единодушно заявляют, что они еще теснее сплотятся вокруг ЦК КПСС и Советского правительства, усилят напряжение в труде, сверхплановым углем будут крепить могущество Родины.

— От всей души мы, горняки, одобряем постановление Пленума ЦК КПСС,—сказал забойщик тов. Хадченко. — Пусть будет проклято презренное имя предателя Берия, пытавшегося разрушить нашу счастливую жизнь. В ответ на решение Пленума ЦК я обязуюсь выполнять сменные нормы на 150—200 процентов.

Единодушное мнение коллектива 4-го участка хорошо выразил забойщик тов. Нахметзянов:

— Подлый враг Берия хотел посеять семя раздора между народами нашей многонациональной страны. Но не суждено было сбыться этим его гнусным замыслам. Прозорливый, бдительный Центральный Комитет нашей партии своевременно схватил за руку заклятого врага дружбы и единства народов. Из дела Берия мы должны извлечь урок и стать еще более бдительными, крепить дружбу между народами, крепить единство партии, правительства и народа.

Собрание единодушно приняло резолюцию, в которой записано, что шахтеры клеймят позором выродка Берия. Коллектив шахты, говорится в резолюции, еще теснее сплотится вокруг партии и правительства, отдаст все свои силы и энергию на претворение в жизнь решений XIX с'езда КПСС.

☆ ☆ ☆

Рабочие собрания прошли также на других шахтах, заводах и стройках города.

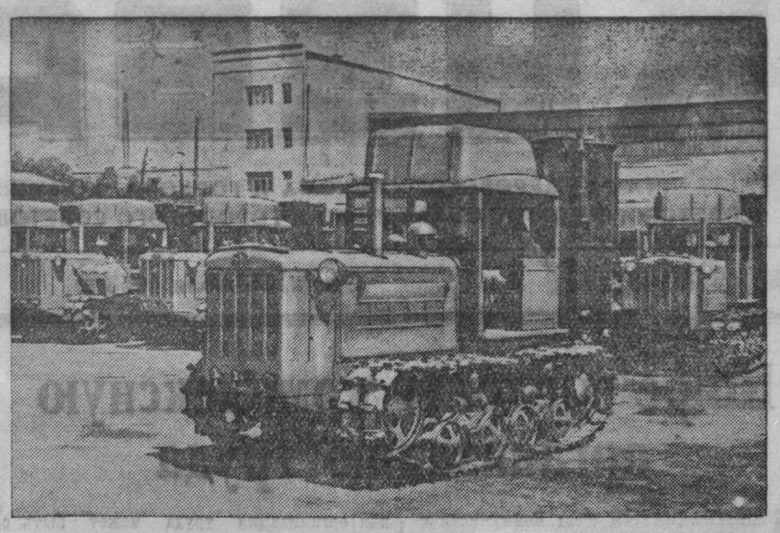

Сталинградский тракторный завод начал серийное производство нового гусеничного газогенераторного трактора «ГБ-58». Он работает на древесных чурках и брикетах торфа.

НА СНИМКЕ: газогенераторные тракторы на погрузочной площадке.

Фотохроника ТАСС.

СОВЕТЫ КОМБАЙНЕРАМ

Комбайн—решающая машина на уборке

Со всех концов Советского Союза ко мне обращаются комбайнеры с просьбой рассказать о своем опыте. В этой статье я хочу выполнить просьбу моих товарищей.

Начну с подготовки машины к уборке. Многие считают, что если комбайн отремонтирован, то уже этим и исчерпываются все заботы о нем. Это далеко не так. Надо опробовать машину, предусмотреть все до мелочей. Приведу пример. Часто комбайнеры приступают к работе на отремонтированных машинах, не смазывая храповые муфты. В результате муфты быстро изнашиваются и комбайн простаивает.

Известно, что если задолго до начала жатвы затянуть пружину трещетки, то она ослабнет. Во время уборки в таких случаях приходится выбрасывать ограничители, и это приводит к поломкам и, в конечном счете, опять-таки к простоям.

Проверив машину и убедившись, что в ней нет дефектов, еще нельзя считать, что все готово к жатве. Надо установить связь с обслуживающими агрегат колхозниками, узнать, насколько они подготовлены к предстоящей работе, ибо это в значительной мере определяет успех уборки.

Коллектив комбайнового агрегата работает на основе часового графика. С 6 часов утра до 9 обычно жатва ведется на первой скорости, затем два часа — на второй и 6—7 часов — на третьей.

Надо учесть, что такое длительное время работать на третьей скорости можно лишь при выполнении всех правил дневного технического ухода. Если пренебрегать ими, то на третьей скорости не проработать и четырех часов.

Что представляет собой дневной технический уход?

Я останавливаю агрегат на 10—15 минут. Сразу все работники (а каждый следит постоянно за определенным узлом) принимаются за дело. Начинается осмотр машины, выясняются недостатки: то планка на хедере неисправна, то еще что-нибудь не в порядке. Заменить планку — дело трех минут, а не заменишь, она побьет транспортер и будешь стоять часы.

Большое значение имеет деловое содружество комбайнера с бригадирами тракторной и полеводческой бригад. Представьте себе комбайнера-зазнайку, который не хочет признавать бригадира полеводческой бригады и высокомерно ведет себя с бригадиром тракторной бригады. У такого комбайнера ничего не выйдет. На уборке требуется исключительная согласованность всех звеньев. Приведу такой пример. До 9 часов утра, когда я работаю на первой скорости и намолачиваю относительно мало зерна, для отвозки его требуется небольшое число подвод или машин, но, когда я перехожу на третью скорость, потребность в транспортных средствах резко возрастает. Бригадир полеводческой бригады должен точно знать мой часовой график и во-время увеличивать или уменьшать количество транспорта. Если между нами не будет согласованности, то ни в 9 часов, ни в 11 бригадир не даст мне дополнительных подвод. Он просто не будет знать, что они требуются в данный момент, и пошлет их в другое место. Нужна не только тесная связь с бригадиром, но и единый, вместе с ним разработанный часовой график. По этому графику я выдаю зерно из бункера, а бригадир доставляет его на ток.

В прошлом году на Кубани был применен новый прогрессивный метод уборки урожая. Его назвали групповым.

В чем его сущность?

Раньше, еще задолго до уборки, каждый комбайнер получал свой массив и ожидал созревания зерна. Но одни массивы созревают быстрее, другие — позже. Поэтому получалось, что на одном массиве комбайнер не успевает убирать быстро созревающий хлеб, а другой комбайнер в это время лежит в холодке. И нельзя было ничего сделать — у каждого свой массив. В результате хлеб перестаивал.

Комбайнеры при такой системе работали разобщенно, вдали друг от друга, что мешало сосредоточить ремонтные средства. Механик не успевал в течение дня обслуживать все комбайны, разбросанные на большой территории.

При групповом методе на созревший массив выходят сразу 4—5 комбайнов. Они быстро убирают урожай и переходят на новый созревший участок. За группой комбайнов закрепляются механик, походная мастерская, ремонтные рабочие. Любую поломку машины устраняют на месте немедленно.

В своем комбайне я сделал ряд усовершенствований, которые позволили мне свести на нет потери зерна, убирать полегший и влажный хлеб. На выходе соломотранспортера я установил пиккер с высокими штифтами (12 сантиметров). Благодаря тому, что число оборотов у него больше, чем у соломотранспортера, масса хорошо перетряхивается. При уборке влажного хлеба я поднимаю деки барабана в выходной части на 12 миллиметров. Через такой зазор не проходит необмолоченным ни один колос.

Мною улучшена конструкция копнителя: поднял его днище на 15 сантиметров, благодаря чему угол наклона днища стал больше. Поэтому копны соломы любой влажности и засоренности легко соскальзывают на стерню, укладываясь правильными рядами.

Одновременно с усилением темпов уборки комбайнер должен заботиться и о том, чтобы колхоз быстрее выполнил государственные поставки. Комбайнер, как правило, дает зерно, которое надо очищать на току, но он может давать и такое зерно, которое пригодно для отправки на элеватор. С этой целью я усовершенствовал вторую очистку в своем комбайне. В чем суть этого усовершенствования? Известно, что вторая очистка, выпускаемая заводом, дает в бункер чистое зерно при урожае хлебов не свыше 15 центнеров на гектаре. Да и при такой урожайности иногда приходится оставлять только одно сито. Из-за этого сорняки проникают в бункер. Между тем при правильном подборе решет можно получить чистое зерно и при более высокой урожайности.

Опыт показывает, что если хлеб сильно засорен, то лучше работать на пробивных решетах, а на чистых массивах надо использовать плетеные. Таким образом, комбайнер должен все время следить за второй очисткой, маневрируя решетами. Я поднял элеватор на кронштейнах на 180 миллиметров. На место скатной доски поставил решета: первое — пробивное диаметром в 14 миллиметров и второе — диаметром в 7 миллиметров, скатную же доску перенес под низ элеватора. Она соединяется с доской соломотранспортера. Попадающее через решета на скатную доску зерно идет по ней на первую очистку. Благодаря этому усовершенствованию мы не имеем перегрузки второй очистки и в то же время даем чистое зерно, которое сразу же можно отправлять на элеватор.

Особенное внимание надо обратить на сроки уборки. Чем быстрее мы уберем хлеб, тем меньше будет потерь. Об этом убедительно говорит такой пример: в 1948 году в нашем колхозе им. Кирова, Ленинградского района, виды на урожай были лучше, чем в 1951 году. И тем не менее мы с каждого гектара в 1948 году собрали на три центнера меньше зерна, чем в 1951 году. Почему? Потому, что в 1948 году мы убирали 34 дня, а в 1951 — 15 дней.

Нынешним летом мы планируем убрать за 11 рабочих дней 380 гектаров хлеба и выдать из бункера комбайна 10 тысяч центнеров зерна.

Д. ГОНТАРЬ,
комбайнер Восточной МТС, Ленинградского района, Краснодарского края, Герой Социалистического Труда.

Строительство Ленинградской птицефабрики

В двух километрах от Петродворца Ленинградской области развернулось строительство птицефабрики — одной из крупнейших в стране. Она займет площадь в 33 гектара и будет оснащена первоклассной техникой.

Проектом предусмотрено сооружение двух-и трехэтажных производственных корпусов, в которых разместятся инкубаторий, цехи клеточных несушек, выращивания молодняка, переработки продукции. Будут построены завод по приготовлению комбинированных кормов и элеватор емкостью до 1.500 тонн зерна.

В настоящее время строители заканчивают сооружение двух корпусов, предназначенных для выращивания племенной птицы, и роют котлованы для фундаментов еще трех таких же построек. Только для племенного стада будет построено 12 корпусов.

На строительной площадке идет прокладка водопроводной линии, внутренних дорог общим протяжением 6 километров. Уже построены временная электростанция, растворный узел, складские помещения.

Фабрика будет выпускать ежегодно 20 миллионов яиц и 6 тысяч центнеров парного мяса. (ТАСС).

ПЕРЕДОВИКИ ПЯТОЙ ПЯТИЛЕТКИ

Лучший машинист листоформовочной машины

Имя Петра Алексеевича Ощепкова, машиниста листоформовочной машины Яшкинского шиферного завода, известно далеко за пределами нашей области.

Еще совсем недавно Петр Алексеевич, как его теперь привыкли называть на производстве, а не просто Петя, и не думал о такой славе. В тяжелые для нашей Родины дни начал он свой жизненный путь. Шел 1941 год. Вместе с тысячами других юношей он пошел на фронт. Не один раз ходил он в бой, лежал в госпиталях и снова возвращался в строй, чтобы бить врага.

Когда отгремели залпы победы и страна вернулась к мирному строительству, Петр приехал в родной поселок Яшкино. Он окреп, возмужал, по-другому стал смотреть на жизнь.

— Отдохни, сынок, — говорили ему родители.

— Некогда отдыхать, — отвечал Петр, — работать надо.

Шел второй год послевоенной пятилетки. Страна была в лесах новостроек. Требовалось много рабочих рук, все больше и больше строительных материалов. И Петр поступил на Яшкинский шиферный завод. Не имея специальности, он начал с простого рабочего.

— Ничего, — говорил он себе, — поработаем, чему-нибудь научимся. Было бы желание. А этого у меня, кажется, достаточно.

Совсем немного времени прошло с тех пор, как он пришел на завод, а его уже назначили голендерщиком. Эта работа уже требовала некоторых знаний. Теперь от Петра зависела работа основного агрегата завода — листоформовочной машины. Петр хорошо понял свою ответственность, и не было случая, чтобы он подводил машиниста. С присущей ему тщательностью, Ощепков следил за приготовлением асбоцементной массы, за ее правильной концентрацией, за бесперебойным снабжением машины сырьем.

Постоянно неудовлетворенный своей работой, Петр все чаще стал подумывать о том, чтобы овладеть главной на заводе профессией машиниста листоформовочной машины.

— Обязательно нужно мне стать машинистом, — говорил он, — и я стану им.

В свободное от работы время он подолгу задерживался в цехе, ходил вокруг сложного агрегата, наблюдал за действиями и распоряжениями машиниста. Он начал изучать технологию производства шифера. Начальная стадия этой технологии — приготовление асбоцементной массы — была ему уже хорошо знакома. Но вот как происходит набор пленки на форматный барабан, как работают сукна и сетчатые цилиндры — это было еще непонятно.

Петр подолгу беседовал с лучшими машинистами завода, спрашивал их о всех деталях, о всех операциях. Чем больше наблюдал он за работой машины, чем чаще беседовал с людьми, тем сильнее овладевало им желание стать хозяином этого сложного агрегата.

Руководители завода давно подметили его стремление, настойчивость, большую любознательность. И в 1949 году Ощепкова назначили помощником машиниста листоформовочной машины.

Радости Петра не было границ. Цель была близка. Теперь уже есть возможность не только наблюдать со стороны, а самому, своими руками управлять машиной. Работу отдельных узлов ее он уже знал хорошо. Дело было за тем, чтобы овладеть всем комплексом, всеми узлами. С огромным жаром включился он в новую работу и уже через несколько месяцев стал машинистом.

Но то, что издали казалось так сравнительно легко, так доступно, вблизи оказалось очень сложным. Как ни старался Ощепков выполнить сменную норму, сколько ни прилагал для этого сил, норма не давалась. То тут, то там возникали все новые трудности, какие-то непонятные заминки, мешавшие нормальному труду. План выработки шифера был сорван.

Петр не опустил рук. Он продолжал изучать работу каждого винтика маши-

ны, каждую операцию члена бригады и в конце-концов находил причину неполадок. Чаще всего эти причины крылись в нечеткой организации работы бригады, в простоях, в неравномерной концентрации массы.

Ощепков потребовал от каждого рабочего слаженности, четкости. Это сразу сказалось. Бригада постепенно начала выполнять, а потом и перевыполнять норму. Это была первая победа машиниста. Но радоваться было рано. Петр все еще отставал от передовых машинистов завода. Теперь он поставил перед собой новую задачу — догнать и перегнать их.

Не так-то просто было решить ее. Нехватало технической грамотности.

— Это дело наживное, — сказали ему руководители цеха. — Иди учиться, да книг побольше читай.

И Петр засел за книги. После работы, наскоро закусив, он отправлялся на курсы, потом в библиотеку, выбирая все более и более сложные книги по своей специальности. Это помогло ему до мельчайших подробностей изучить технологический процесс, выявлять все слабые его места.

Изучая технологию формовки шифера, Петр Алексеевич установил, что одно из главных условий высокой производительности кроется в равномерном на протяжении всей смены питании машины массой постоянной концентрации, поддержание одного и того же уровня массы в ваннах цилиндров. Это позволит в течение всего времени работы набирать пленку определенной толщины. И он добился своего.

— Чтобы машина всегда получала массу одной концентрации, — говорит Ощепков, — рабочие, обслуживающие бегуны и голендеры, должны тщательно следить за подачей и обработкой сырья. Перед началом смены мы все вместе проверяем качество асбеста, устанавливаем, сколько его надо подавать, определяем время распушки на бегунах. Вместе мы устанавливаем количество воды и обрезков, чтобы питание машины шло бесперебойно.

Соблюдение этих, казалось бы, элементарных правил позволило Петру Алексеевичу не только догнать лучших машинистов завода, но и выйти в число передовых рабочих асбоцементной промышленности страны. Уже в 1951 году он доводит с'ем шифера с машины до 18—19 тысяч плиток в смену при норме 12,5 тысячи. Ему присваивается звание лучшего машиниста Министерства промышленности строительных материалов СССР.

Это была уже большая победа. В том же году случилось еще одно важнейшее в его жизни событие: его принимают кандидатом в члены великой Коммунистической партии. Отвечая на поздравление секретаря райкома КПСС, вручившего ему кандидатскую карточку, Ощепков обещал улучшить работу.

И он сдержал слово. Совершенствуя технологический процесс, Петр пришел к выводу, что с'ем шифера надо увеличить за счет скорости движения технического сукна. Одним из первых на заводе он осваивает работу на повышенных скоростях. Вот что он говорит об этом:

— Раньше скорость движения технических сукон была 26—28 метров в минуту. Сейчас мы довели ее до 38 метров. Форматный барабан делал 6—7 оборотов в минуту, а сейчас 9,5. Производительность машины, таким образом, была увеличена на 15 процентов.

Изыскивая самые различные пути для повышения производительности труда, вскрывая резервы, таящиеся в агрегате, он из месяца в месяц, из года в год увеличивает с'ем шифера. В прошлом году он доводит его до 22—23 тысяч плиток в смену, а в этом — до 24,5. Сейчас бригада Ощепкова работает в счет сентября. Она выдала такое количество сверхплановых плиток, которого вполне хватит, чтобы покрыть крыши 1000 двухэтажных домов, по 12 квартир в каждом. Формовка листов шифера идет теперь не резкими ударами, как это было раньше, а плавным опусканием скалок. Бережно укладываются сырые листы на вагонетку. И возврата их нет. Все они высокого качества.

За достижение высокой выработки Ощепков четыре раза награждался почетной грамотой министерства, получил значок отличника социалистического соревнования Министерства промышленности стройматериалов, много премий и благодарностей.

Свой опыт работы Петр Алексеевич охотно передает другим. Соревнуясь с Александром Андреевичем Самойличенко, он советуется с ним, они вместе ищут пути устранения недостатков.

Знатного машиниста приглашают на другие заводы страны. В прошлом году Петр Алексеевич более двух месяцев проработал на вновь вступившем в строй шиферном заводе Армении, куда был командирован для передачи опыта.

Машинист листоформовочной машины — ведущая профессия на заводе. От его работы зависит успех всего коллектива. И то, что машинисты освоили работу на повышенных скоростях, помогло резко улучшить деятельность предприятия, значительно перевыполнять государственный план. Задание первого полугодия Яшкинский цементный завод выполнил на 13 дней до срока.

— Мы знаем, — говорит Петр Алексеевич, — что с такой машины, какая нам доверена, можно снимать еще больше шифера. Мы уже научились давать по 24 тысячи плиток за смену, и вся наша бригада решила сделать эту выработку постоянной. Машина позволяет решить такую задачу. Дело за нами. А мы не останемся в долгу, не пожалеем труда, чтобы дать стройкам Родины больше кровельного материала.

А. ПОВЕТКИН.

Письма в редакцию

В пионерском лагере

На огромных арочных воротах, окруженных зеленым сосновым лесом, надпись: «Добро пожаловать»! Здесь, в деревне Христиновка, расположен пионерский лагерь кузбасских геологов. Сейчас в нем отдыхает около 200 ребят. Они окружены вниманием и заботой. Лагерь благоустроен. В светлых палатах чисто и уютно, на удобных кроватях белоснежное постельное белье.

Со вкусом оборудован красный уголок, имеется богатая библиотека. Везде расставлена мягкая мебель, на полу разостланы ковровые дорожки.

На территории лагеря разбиты клумбы с цветами, устроена площадка для спортивных игр. Рядом — хороший стадион. Этот пионерский лагерь по праву может считаться одним из лучших в Кузбассе.

Д. БЕЛЯЕВ.

На инкубаторной станции

Шесть лет существует инкубаторная станция в Анжеро-Судженске. Старший зоотехник Е. Леванчова, зоотехник М. Корнилова, заведующий инкубаторным цехом А. Арышева, заготовитель Д. Воропаев отдают все свои силы и знания любимому делу. В этом году на станции заложено около 100 тысяч яиц. Свыше 30 тысяч цыплят получили от станции колхозы и совхозы, около 25 тысяч — горняки шахт. С начала года выведено также более 5 тысяч утят.

В ближайшее время инкубаторная станция выведет дополнительно еще 20 тысяч цыплят.

В. КОНДРАТОВ.

Мастерство учащихся

В спортивной школе молодежи Сталинска успешно прошли классификационные соревнования по гимнастике, акробатике и классической борьбе. Многие участники соревнований получили спортивные разряды по новой всесоюзной классификации.

Первые разряды получили тт. Ряузова, Кругляков, Дураков, вторые — тт. Кривенков, Шипилов, Марченко, Зырянова, Скрябин. Третий разряд получили 19 спортсменов.

Соревнования показали дальнейший рост спортивного мастерства учащихся школ.

В. ЗАДОРОЖНЫЙ.

Затягивают ремонт школы

Успешная работа школ в новом учебном году во многом зависит от своевременного проведения летних подготовительных мероприятий. Однако в нашей Терехинской семилетней школе, Топкинского района, к ним еще не приступали. Парты, столы, доски, классные комнаты ожидают начала ремонта. Материала же для этого нет.

Учителя школы неоднократно обращались в райисполком. Но в исполкоме затягивают ассигнование денег на подготовку здания к новому учебному году.

А. КРЫЛОВ,
директор Терехинской школы.

Забытый музей

Совершенно отсутствуют условия для нормальной работы Сталинского краеведческого музея. Он расположен в маленьком, магазинного типа помещении по улице Молотова. Из-за тесноты не имеется возможности выставить все имеющиеся экспонаты.

Посетители справедливо указывают на необходимость расширения помещения, на улучшение материальной базы музея. Сталинскому горисполкому надо в ближайшее время удовлетворить эти вполне законные требования трудящихся.

П. КОНОНОВА.

ФЕЛЬЕТОН

ДЕЛА НЕБЛАГОВИДНЫЕ

Александр Анфиногенович Калашников, председатель колхоза «Восход», пользуется всяким случаем, чтобы об'явить о своем отношении к критике.

— Чего скрывать, — говорит он, — есть еще у нас такие руководители, которые критику зажимают. Я критики не боюсь и никогда не запрещаю говорить о недостатках. Говорите, сколько угодно.

В подтверждение Александр Анфиногенович благосклонно позволяет «критиковать» себя отдельным лицам. Чуть ли не ежедневно выслушивает он от секретаря колхозной парторганизации Коркина «острую» критику с глазу на глаз.

— Александр Анфиногенович, — говорит обыкновенно Коркин, — вчера ты опять нетрезвым был, лошадь попусту гонял. И сегодня вот... Бросить надо. К хорошему это не приведет.

— Верно! Правильно говоришь, секретарь, — одобряет Калашников. —Люблю, когда ты прямо... Есть у меня такой грех. Исправлюсь.

— Опять ж, Александр Анфиногенович, по дворам ездишь, деньги и прочее у колхозников вымогаешь. Нехорошие разговоры о тебе возникают. Надо бы того... остепениться.

— Вот что значит прямой-то человек! — приходит в восторг председатель. — Он правду в глаза так и режет. Давай, секретарь, выкладывай все, крой начистоту! Ты, брат, не думай — я все понимаю.

— Решение правления есть о созыве общего собрания колхозников. И парторганизация настаивает на этом. А ты тянешь, откладываешь. Критики что ли боишься?

— Вот это ты зря говоришь. Знаешь ведь, какой у вас председатель. Но нельзя же все сразу... Критика, она, конечно, помогает. Ты вот говоришь — я слушаю. А массы-то в этом деле вроде лишними будут. Всему, брат, свое время. Добьемся перелома в работе, успехов достигнем, тогда и собрание проведем.

Но время идет, перелома нет и нет. Колхозники ждут собрания и никак не могут его дождаться. А вопросов, между тем, назрело много. Первым долгом, колхозники желают знать, почему у них в хозяйстве все не ладится да не клеится. Хотят они обсудить поведение своего председателя, коль скоро забыл он, что есть Устав сельхозартели, который ему в первую очередь надлежит строжайше соблюдать. Колхозникам хочется знать: почему Александр Анфиногенович путает свое добро с общественным? По какому праву распоряжается артельным имуществом, как своим собственным?

В лицевом счете Калашникова дебет превышает кредит на 1400 рублей. К тому же перебрал председатель более 30 пудов зерна, живет в колхозном доме, а о квартирной плате не помышляет.

Нередко Александр Анфиногенович «забывает» внести в кассу те деньги, которые ему приходится получать с разных организаций и лиц. Получил он в школе плату за вывозку дров, в лесничестве за семена хвойных деревьев — и прикарманил их. Колхозники доверили ему свои деньги для приобретения дров и для оплаты за освещение квартир. В итоге оказалось — ни денег, ни дров, и свет в домах выключен.

Зимой и весной десятки артельных поросят были реализованы по низким ценам. За это пришлось Калашникову ответ держать на бюро райкома партии. Не обошлось дело без взыскания. Возвратился он домой навеселе, словно премию получил.

— Правильно меня наказали, — изрек председатель в конторе. — Хорошая наука будет.

Но наука не пошла впрок. Через несколько дней после этого Калашников распорядился отпустить по «сходной цене» тридцатикилограммового поросенка председателю Краснинского сельсовета Мамонову.

Приехал ревизор и обнаружил, что по распоряжению Александра Анфиногеновича 95 процентов всех денежных средств не поступило в отделение Госбанка на артельный счет: денежки были израсходованы через так называемую «черную кассу». Прочитал акт председатель, подписал его и молвил:

— Все верно. Писать об этом надо. Следует учить нас, нарушителей финансовой дисциплины. Акт, ежели его глубоко понять, тоже критическую силу имеет.

— Этот акт и под суд может подвести, — заметили ему.

— Простят, — уверенно заявил Калашников. — Из-за такой мелочи не будут тревожить ценного человека, руководителя.

Эта уверенность, оказывается, не лишена основания.

Не так давно было установлено, что бывший заведующий животноводством колхоза Акиньшин бухгалтер Зеленский, председатель ревизионной комиссии Пьянков хапают артельное добро. В ходе проверки их деяний не могли не вырисовываться во всей своей неприглядности дела и делишки Александра Анфиногеновича. Но, представьте, никто ничего не пожелал заметить.

В районных организациях есть мнение о том, что Калашников оказался не состоятельным руководителем, окончательно скомпрометировал себя. Практических же выводов из этого правильного мнения опять-таки не сделано.

Всякий раз, когда в Ленинск-Кузнецком райисполкоме или райкоме партии заходит речь о Калашникове, ответственные товарищи говорят:

— Обязательно надо помочь колхозникам избавиться от такого руководителя.

Но улита едет, когда-то будет, а Калашников, между тем, творит и творит дела неблаговидные.

П. АНОСОВ.

Мечты сбываются

В 1951 году в Убинском районе, Новосибирской области, я окончил семилетнюю школу и решил получить специальность строителя. В Кемеровской школе ФЗО № 4, куда я поступил учиться, меня очень хорошо встретили, помогли выбрать квалификацию.

Для учащихся школы были созданы все условия. От нас самих зависела плодотворная учеба. Нам было выдано обмундирование, а когда начали ходить на практические работы, дали и спецодежду. В общежитии, где мы живем, есть радио, настольные игры, музыкальные инструменты. Наши воспитатели заботились не только о том, чтобы мы хорошо учились, но и о том, чтобы с пользой и весело проводили свой досуг. Каждое воскресенье мы ходили в кино. Несколько раз были в драмтеатре, театре музыкальной комедии.

Мастер производственного обучения Иван Иванович Саранчин преподавал нам теорию, вместе с нами ходил на стройки. Он часто заходил к нам в комнаты, читал газеты, советовал, как нужно работать, жить, когда мы самостоятельно будем трудиться.

За шесть месяцев учебы мы успешно освоили специальность. Я получил похвальную грамоту. Для того, чтобы еще лучше познать строительное дело, я мечтаю поступить в строительный техникум и со временем обязательно этого добьюсь. Ведь перед нами открыты все пути.

Теперь мы получили кто четвертый, кто пятый разряды и все начали уже самостоятельно трудиться на благо любимой Родины, строим новые, красивые здания для советских людей.

Э. ДОЛЖЕНКОВ,
учащийся группы плотников школы ФЗО № 4.

БЕСЕДЫ НА ЕСТЕСТВЕННО-НАУЧНЫЕ ТЕМЫ

Гордость и слава русской науки

205 лет тому назад, 16 июля 1748 года, великий русский ученый Михаил Васильевич Ломоносов впервые дал научную формулировку открытого им закона сохранения вещества и энергии. Об этом законе Ломоносов сообщил в письме, адресованном «мужу знаменитейшему, также и ученейшему Леонарду Эйлеру» — члену Петербургской и Берлинской академий наук.

Письмо М. В. Ломоносова — документ исключительной научной значимости. Здесь, среди многих оригинальных идей и мыслей великого ученого по вопросам механики тел и природы сил тяготения, приводится следующее положение: «Все встречающиеся в природе изменения происходят так, что если к чему-либо нечто прибавилось, то это отнимается у чего-то другого. Так, сколько материи прибавляется к какому-либо телу, столько же теряется у другого, сколько часов я затрачиваю на сон, столько же отнимаю у бодрствования и т. д. Так как это — всеобщий закон природы, то он распространяется и на правила движения: тело, которое своим толчком возбуждает другое к движению, столько же теряет от своего движения, сколько сообщает другому, им двинутому».

Закон Ломоносова — одно из величайших научных обобщений, лежащих в основе грандиозного здания всего современного естествознания. В наши дни он кажется сам-собою разумеющимся и известен любому образованному человеку. Но два века назад для того, чтобы решиться открыто высказать даже лишь идею сохранения вещества, требовалась непоколебимая уверенность в правоте нового материалистического миропонимания, совершенно противоположного общепринятым в ученом мире того времени взглядам и глубоко укоренившимся традициям.

В эпоху, когда жил и трудился Ломоносов, ученые считали, что существуют так называемые «невесомые» материи — флогистон теплород, материи света и электричества. Этим материям приписывалась важная роль в физических и химических процессах. Считалось, например, что «невесомый флогистон», присоединяясь к «землям и известям», способен превратить их в металл. Изменениями в весе вещества, происходящими при такого рода восстановительных процессах, просто пренебрегали. В то же самое время были широко распространены представления о различных таинственных «силах», которые будто бы являлись причиной различных явлений и изменений, происходящих в природе.

Уже в своих ранних диссертациях Ломоносов полностью опроверг все подобного рода метафизические концепции. Он развил совершенно новую научную систему, глубоко материалистическую в своей основе, ставшую исходным пунктом всего дальнейшего развития естествознания. Ломоносов стоял на четкой и последовательно-материалистической позиции. В этом именно следует искать успехи его новаторства и замечательных научных достижений.

Атомистика, вернее — атомно-молекулярное учение Ломоносова,—основной стержень его теорий и экспериментальных исследований. Как истинный революционер в науке, ученый не остановился на этой теории, а использовал все возможности, чтобы сделать важные логические выводы из нее, применить атомно-молекулярное учение для об'яснения самых разнообразных физических и химических явлений и процессов. В письме к Эйлеру Ломоносов писал, что он мог бы опубликовать «всю систему корпускулярной философии», в которой «много нового, что по большей части противоположно взглядам, принятым великими мужами».

«Система корпускулярной философии» Ломоносова привела его к созданию кинетической теории материи, механической теории тепла и других важнейших теорий, лежащих в основе новой науки. Она же привела ученого и к открытию важнейшего закона природы—закона сохранения вещества и энергии. Размышляя о причинах разнообразных явлений, Ломоносов об'яснял химические процессы только лишь взаимодействием атомов и корпускул (простейших частичек вещества). Он не мог допустить в своей системе признания сверхестественных сил и «невесомых» материй. Свой закон, который лег в основу всего дальнейшего развития науки, Ломоносов открыл на основе чисто материалистического об'яснения химических и физических процессов.

М. В. Ломоносов превосходно понимал важность своего открытия, его общетеоретическое и практическое значение. В самой формулировке ученый подчеркнул универсальный — всеобщий характер закона сохранения вещества и энергии, он считал его основой науки и требовал от химиков в дальнейшем исходить в своей экспериментальной работе из этого закона, изучать химические явления «по мере и весу».

Ломоносов экспериментально подтвердил свой закон и тем самым опроверг укоренившиеся неправильные и метафизические представления в науке. Еще в диссертации «Рассуждения о причине теплоты и холода» он категорически выступил против мнения знаменитого ученого XVII века Роберта Бойля, об'яснявшего увеличение веса металлов при обжигании тем, что будто-бы частицы огня, проникая в поры металла, делаются при этом «стойкими и весомыми». Уже в 1744 году Ломоносов, отстаивая идею сохранения веса вещества, об'яснял опыт Бойля присоединением к обжигаемому металлу воздуха, а в случае нагревания металла в пламени серы—присоединением к нему серы. По мнению Ломоносова, «остальные опыты прославленного автора ...кажутся правда более показательными, однако отнюдь не свободны от подозрения».

Вот почему в дальнейшем, в созданной им химической лаборатории он проверил утверждение Бойля. В отчете о лабораторной работе за 1756 год имеется следующая запись Ломоносова: «Деланы опыты в заплавленных накрепко стеклянных сосудах, чтобы исследовать, прибывает ли вес металла от чистого жару. Оными опытами нашлось, что славного Роберта Бойля мнение ложно, ибо без пропущения внешнего воздуха вес сожженного металла остается в одной мере». В письме к Эйлеру в 1748 году нашла свое выражение эта же мысль о роли воздуха в процессах обжига металлов (кальцинации). «Нет никакого сомнения, —пишет Ломоносов,—что частицы из воздуха, непрерывно текущего на кальцинируемое тело, смешиваются с последним и увеличивают его вес».

Понимая глубокое научное значение открытого им всеобщего закона природы, Ломоносов вновь возвратился к нему и в те годы, когда ему пришлось почти полностью отказаться от занятий физикой и химией, когда исторические и литературные труды почти целиком заняли внимание ученого. В своей диссертации, например, «Об отношении количества материи и веса» (1758) он вновь повторил формулировку своего закона почти в тех же выражениях, как и в письме к Эйлеру.

На основе корпускулярной философии и созданных новых теоретических представлений Ломоносов предпринял обширную работу, в которой хотел изложить всю свою научную систему. До наших дней дошли некоторые важные фрагменты этой работы, явившейся исходным пунктом для возникновения новой науки —физической химии. Содержание трудов Ломоносова в этой области поражает широтой взглядов, цельностью и логикой научного материалистического миросозерцания. Физическая химия Ломоносова —наиболее важный классический труд по химии в XVIII столетии.

Создавая новую науку и решительно отказываясь от поддержки старых схоластических канонов, Ломоносов тем самым противопоставил себя официальной науке своего времени. Он сознавал, что мог рассчитывать на признание и понимание своих теорий лишь со стороны отдельных наиболее передовых и дальновидных ученых. С ними, в частности с Эйлером и Рихманом, он поддерживал научное общение и дружеские связи.

Образ Ломоносова, великого материалиста, основателя новой передовой науки, является близким и дорогим для всех передовых ученых мира. Но для тех деятелей науки, которые слепо служат интересам умирающего капитализма, цепляются за отсталые реакционные идеи, великий русский ученый и сейчас является грозным обличителем. Его имя— символ непримиримой борьбы с схоластикой и рутиной в науке.

Недаром в капиталистическом мире даже упоминание о Ломоносове встречается с ненавистью и злобным воем, подобным тому, который слышал сам Ломоносов от всякого рода реакционеров и мракобесов.

Открытый Ломоносовым закон сохранения вещества и энергии является прочнейшей базой современного естествознания и техники. На его основе были сделаны крупнейшие научные открытия, возникла современная химия, увенчанная другими величайшими достижениями русского гения — периодическим законом Д. И. Менделеева и теорией химического строения А. М. Бутлерова. На базе закона Ломоносова построена вся современная физика, делающая в наши дни гигантские шаги в изучении проблемы строения атома и использования в мирных целях атомной энергии.

Нет в мире сколько-нибудь серьезного учебника по химии, где в числе основоположников современной науки не упоминалось бы имя великого русского ученого Ломоносова. Ломоносов — это достояние всего человечества и вместе с тем гордость и слава нашей отечественной науки и культуры.

В эпоху величайших исторических преобразований, когда советский народ под руководством Коммунистической партии решает грандиозные проблемы строительства коммунистического общества, когда наша страна выступает как самая передовая и прогрессивная страна в мире, как знаменосец передовой науки и культуры, оплот мира и демократии, трудящиеся СССР с чувством величайшей гордости вспоминают об одном из величайших ученых мира и о его гениальном открытии, сделавшем эпоху в истории науки. Образ Михаила Васильевича Ломоносова близок и дорог советским людям—строителям коммунистического общества, близок и дорог всему прогрессивному человечеству.

Н. ФИГУРОВСКИЙ,
профессор, доктор химических наук.

В странах народной демократии

Древняя культура чая давно известна китайскому народу. Китайский чай славится на весь мир. В Китайской Народной Республике увеличиваются площади чайных плантаций. В восточных районах страны сейчас проводится сбор чайного листа.

НА СНИМКЕ: на плантации близ города Ханчжоу (провинция Чжэцзян).

Фото агентства Синьхуа.

Тракторист Алоис Шайнер

В обширной, светлой мастерской Краловицкой МТС механики ремонтируют тракторы. Вокруг разложены детали, смазанные автолом запасные части лежат на стеллажах. В дальнем углу над мотором склонился широкоплечий парень в замасленном брезентовом комбинезоне. Бригадир Иозеф Шима, знакомивший нас с товарищами, окликает его. К нам подходит рослый человек. Скупой луч солнца осветил его открытое загорелое лицо.

— Алоис Шайнер, — отрекомендовался он, протягивая большую, сильную руку.

Не верилось, что перед нами тот безногий тракторист, имя которого произносят в Чехословакии с глубоким уважением. О нем говорят, как о замечательном механике, человеке большой воли и смелых дерзаний.

Мы заговорили с ним о работе, о жизни, делах его тракторной бригады.

— Теперь в Чехословакии и жизнь не та, и люди меняются, — не спеша говорил Алоис. — Я лично пережил второе рождение, поэтому знаю цену новой жизни.

И он рассказал подробности своего сурового жизненного пути. В буржуазной Чехословакии отец Алоиса, трудолюбивый крестьянин-бедняк, от зари до захода солнца работал у кулаков, чтобы расплатиться за пользование машиной или конем. Однажды, отправившись на молотьбу кулацкого хлеба, он захватил с собой трехлетнего сына. Оставшись без присмотра, мальчик попал в молотилку. Ему оторвало обе ноги выше колен.

— Так, — с горечью вспоминает Алоис, — я стал лишним ртом в голодной семье. При капиталистическом строе меня никогда не покидала мучительная мысль, как найти себе место в жизни? Говорят, что человек, потерявший будущее, потерял все. Я не видел своего будущего. Не желая быть тяжелым бременем для родителей, я не раз думал о самоубийстве.

Помолчав немного, он продолжал...

— Но счастье все-таки пришло ко мне. Его принес с Востока советский солдат. Он рассказал мне о чудесной стране, где нет лишних ртов, где самым ценным капиталом являются люди, человек. И я в первый раз в жизни по-настоящему улыбнулся, ощутив на себе дыхание новой весны. Уверенность в том, что я могу стать полезным для общества человеком, окончательно укрепилась в моем сознании, — продолжал Алоис, — после чтения книги советского писателя Бориса Полевого. В «Повести о настоящем человеке» я прочел не только о товарище по несчастью. Я увидел в ней друга, советчика, благородный пример в жизни и борьбе. Я полюбил образ героического летчика Алексея Мересьева, он всюду сопровождал меня и нашептывал: «Мужайся, Алоис! И для тебя в жизни много радости. Смелее добивайся своего. Тебе помогут. Мне тоже было нелегко. Попробуй!»

И я попробовал.

Следуя примеру Мересьева, Алоис Шайнер упорно учился ходить на протезах без костылей. Много труда потребовали от него эти мучительные уроки. Казалось, что это предел физических и моральных сил, что он никогда не научится ходить. Огромная воля, непреоборимое желание стать полноценным гражданином новой жизни победили. Юноша, к изумлению многих, начал ходить. Затем он решил научиться управлять трактором. Целыми днями он не отрывался от учебников.

Старший брат Алоиса работал трактористом в МТС, расположенной в ближайшем селе. Он иногда приезжал домой на машине. Алоис тайком от брата подходил к трактору, изучал его, закрепляя почерпнутые в книге знания. Однажды он забрался на трактор, взялся за руль и, нажав на педали, дал газ. Машина послушно пошла вперед. Эта смелость поразила окружающих. Брат, вначале рассердившийся на Алоиса, понял, однако, его горячее стремление и в несколько дней обучил его управлять машиной.

Когда Алоис хорошо изучил трактор и легко управлял им, на его пути неожиданно встало новое препятствие: чтобы получить звание тракториста и право самостоятельной работы на машине, надо было окончить государственную школу сельских механизаторов. Но туда не принимали без медицинского заключения.

Три раза приходил к врачу Алоис, просил его, даже умолял выдать требуемую справку. Он демонстрировал ему умение не только хорошо ходить без костылей, но и свободно управлять машиной. Врача восхищало упорство юноши, но он оставался непреклонным. Не внял его просьбам и директор школы, ссылавшийся на авторитет медицины, на отсутствие примера, говорящего о том, что безногий человек может работать на тракторе.

«Но как же нет примера, а Мересьев? Разве это не образец?» — сказал себе Алоис. На следующий день он захватил с собой «Повесть о настоящем человеке» и, войдя в кабинет директора, положил ее на стол.

— Читали? — резко спросил он. — Вот вам пример.

Директор написал приказ о зачислении Шайнера в школу механизаторов.

Окончив учебу с отличием, Алоис получил направление в Краловицкую МТС. Но здесь отнеслись к безногому юноше с большим недоверием. Многим казалось невероятным, чтобы он освоил трудную профессию тракториста. И Алоиса зачислили подсобным рабочим.

Только после настоятельных требований тракториста его перевели в ремонтную мастерскую, где он не оставил заветной мечты — работать на тракторе.

Спустя год, в мастерскую зашел бригадир Йозеф Шима, тракторная бригада которого была расположена в деревне Чиста. Главный механик МТС рассказал ему о странном инвалиде, мечтающем о тракторе, о его беспокойном характере, подчеркнув при этом отличные технические знания и мастерство Алоиса.

Йозеф Шима уже слышал о нем, а из книжки «Повесть о настоящем человеке» знал, на что могут быть способны люди в свободной стране, и пригласил Алоиса Шайнера в свою бригаду.

Так Алоис Шайнер стал трактористом.

— В первой борозде, пропаханной мною, — вспоминает Алоис, — я забыл обо всем пережитом и первый раз в жизни полным голосом запел песню.

Вскоре Алоис Шайнер стал обгонять даже опытных трактористов. В 1951 году он вышел победителем в соревновании сельских механизаторов области. В 1952 году, работая на старом колесном тракторе «Шкодовка-30», он выработал в два с лишним раза больше, чем полагалось по норме. За период осенних полевых работ Алоис вспахал более 180 гектаров, сэкономив свыше тысячи килограммов горючего.

Перед нами — комплект маленькой еженедельной газеты «Блесковка». Она издается коллективом Краловицкой МТС. На видном месте публикуются в газете итоги социалистического соревнования трактористов. Списки передовиков в этом году всегда открываются фамилией Шайнера.

Подводя итоги работы тракторной бригады, автор статьи в «Блесковке» справедливо пишет: «Мы гордимся тем, что намного перевыполнили план осенних работ. Но нельзя этим довольствоваться. Нам надо работать еще производительнее. Решающим является то, что мы участвуем в перестройке нашей деревни на социалистический лад».

Активным участником этой перестройки является тракторист Алоис Шайнер. Большой и славный путь открылся перед ним в народно-демократической Чехословакии. Из обреченного на прозябание инвалида, каким он был в старые, капиталистические времена, Шайнер стал в освобожденной стране героем труда, полноценным членом нового общества. Он нашел свое место в жизни. Сила любви к родине, коммунистической партии, воля к созидательному труду движут им.

Алоис рассказал нам о своих планах на будущее.

— Хочу всю энергию, все силы отдать социалистической перестройке деревни. Это мой святой долг, обязанность. В нашей семье — три брата, и все мы сейчас работаем трактористами. В нашем родном селе нет пока единого сельскохозяйственного кооператива, мы работаем на полях других кооперативов. Но скоро он будет и у нас. Наша мечта — достигнуть таких же замечательных успехов, какие имеет великая страна социализма. Мы старательно изучаем опыт советского народа и не жалеем усилий, чтобы превратить мечты о будущем в действительность.

Б. ТАРАСОВ.

г. Прага.

Предвыборные махинации против КПГ в Западной Германии

БЕРЛИН, 14 июля. (ТАСС). Как явствует из опубликованного в западноберлинской газете «Дер таг» сообщения агентства ДПА, городские власти Людвигсхафена решили не предоставлять в будущем местной организации КПГ помещений для проведения массовых мероприятий. Кроме того, городской конторе по расклейке плакатов дано указание не принимать плакатов КПГ и других демократических организаций, имеющихся в этом городе.

Воззвание 14 западногерманских священников

БЕРЛИН, 14 июля. (ТАСС). Агентство АДН сообщает из Франкфурта-на-Майне, что 14 гессенских священников обратились к общественности с воззванием, в котором говорится: «Мы предостерегаем от поддержки так называемой политики силы так называемым христианским фронтом и обвиняем христианский демократический союз и другие правительственные партии в том, что они одобрением западных договоров углубляют раскол и вражду между немцами и препятствуют соглашению и об'единению».

Освобождение военных преступников в Западной Германии продолжается

БЕРЛИН, 13 июля. (ТАСС). Оккупационные власти западных держав в Западной Германии продолжают освобождать из тюрем фашистских военных преступников. По сообщению агентства Рейтер, сегодня французский военный комиссар в Западной Германии Франсуа-Понсэ под предлогом предстоящего завтра празднования «дня Бастилии» освободил из тюрьмы в Витлихе 19 военных преступников и семерым сократил сроки тюремного заключения.

Английские оккупационные власти сегодня освободили из тюрьмы в Верле военного преступника бывшего гитлеровского генерал-полковника Фалькенхорста. За военные преступления, совершенные им во время второй мировой войны, Фалькенхорст был приговорен в 1946 году к расстрелу: однако этот приговор не был приведен в исполнение.

Как уже сообщалось, в конце июня боннский канцлер Аденауэр посетил тюрьму в Верле и беседовал там с военными преступниками. Аденауэр заверил тогда военных преступников в том, что он сделает «все для их освобождения».

ПОЛОЖЕНИЕ В ЕГИПТЕ

КАИР, 13 июля. (ТАСС). Здесь было официально об'явлено вчера вечером, что 11 июля командующий английскими войсками в Египте генерал Фестинг направил египетским властям ультимативное требование возвратить 13 июля к 9 часам утра английского летчика, исчезнувшего, по словам Фестинга, из Исмаилии 9 июля. В этом требовании, адресованном заместителю губернатора Исмаилии, говорится, что если к указанному сроку английский летчик не будет возвращен, то тогда командующий английскими войсками «оставляет за собой право принять такие меры, какие он сочтет необходимыми».

По сообщению газеты «Аль-Мысри», английский ультиматум 12 июля обсуждался на заседании «руководящего революционного совета». Министр национального руководства Египта Салах Салем заявил, что заместителю губернатора Исмаилии дано указание отклонить английский ультиматум. Действия англичан, сказал Салем, «подвергают опасности суверенитет и независимость Египта».

Сегодня в 9 часов утра, когда истек срок ультиматума, Салах Салем выступил по радио с обращением к египетскому народу. Заявив, что время «начинать борьбу еще не наступило», Салем призвал народ подчиняться приказам «руководящего революционного совета», «сохранять спокойствие и ждать».

ПАРИЖ, 13 июля. (ТАСС). Как передает каирский корреспондент агентства Франс Пресс, после отклонения Египтом английского ультиматума командование английскими войсками сообщило, что английские контрольные посты будут обыскивать всех гражданских лиц и автомашины, направляющиеся по дорогам, ведущим к зоне Суэцкого канала. Английские войска перерезали все пути, ведущие из Исмаилии в Порт-Саид, Каир и Суэц.

На всей египетской территории об'явлено состояние тревоги.

Японская нота протеста лисынмановцам

НЬЮ-ЙОРК, 14 июля. (ТАСС). Как сообщает токийский корреспондент агентства Ассошиэйтед Пресс, Япония направила лисынмановским властям резкую ноту протеста против обстрела 12 июля южнокорейской полицией японского патрульного судна береговой охраны в Японском море. Нота требует компенсации за ущерб, нанесенный японскому судну береговой охраны «Хекура», наказания южнокорейских должностных лиц, ответственных за обстрел, и гарантии в том, что подобный инцидент больше не повторится.

События в Корее

Сообщение Главного командования Народной армии

ПХЕНЬЯН, 13 июля. (ТАСС). Главное командование Народной армии Корейской Народно-Демократической Республики сообщило 13 июля:

За истекший день части корейской Народной армии и китайских народных добровольцев западнее Ионьчхоня и в районе Чанпхенли вели с противником бои местного значения. Изменений на фронтах не произошло.

В ночь на 13 июля американские воздушные пираты вновь совершили налет на населенные пункты в районе Аньчжу и Хванчжу и подвергли их варварской бомбардировке. В результате налета убито и ранено большое число мирных граждан и разрушено много жилых домов и землянок.

Коммюнике корейско-китайской делегации на переговорах в Паньмыньчжоне

ПЕКИН, 13 июля. (ТАСС). Корреспондент агентства Синьхуа передал из Кэсона следующее коммюнике, опубликованное сегодня корейско-китайской делегацией:

13 июля состоялось закрытое заседание делегаций обеих сторон. Следующее заседание назначено на 11 часов 14 июля.

ПЕКИН, 13 июля. (ТАСС). Корреспондент агентства Синьхуа сообщил из Кэсона:

13 июля корейско-китайская делегация на переговорах о перемирии опубликовала следующее коммюнике:

С 11 часов 35 минут до 11 часов 55 минут 10 июля военный самолет другой стороны, кружась на небольшой высоте, бомбил и обстреливал из пулеметов корейско-китайский сборный центр военнопленных в Суане, где ясно были видны опознавательные знаки для лагерей военнопленных, установленные в соответствии с соглашением между обеими сторонами. В результате 5 пленных военнослужащих другой стороны были убиты и 15 ранены. Было повреждено несколько зданий этого сборного центра для военнопленных. 4 человека из обслуживающего персонала, которые поспешили на помощь военнопленным в сборном центре, были ранены и убиты.

13 июля глава корейско-китайской делегации на переговорах о перемирии генерал Нам Ир направил в связи с этим инцидентом решительный протест на имя главы делегации другой стороны генерал-лейтенанта Уильяма Гаррисона. Генерал Нам Ир решительно указал, что другая сторона должна нести полную ответственность за это серьезное нарушение соглашения.

Агентство Синьхуа о переговорах между Робертсоном и Ли Сын Маном

ПЕКИН, 11 июля. (ТАСС). Агентство Синьхуа передает из Кэсона:

Сегодня из Сеула поступило много сообщений о том, что переговоры между Робертсоном и Ли Сын Маном пришли к концу и что завтра будет опубликовано совместное заявление о результатах этих переговоров. Люди всего мира вправе потребовать, чтобы исход переговоров между Робертсоном и Ли Сын Маном состоял в предоставлении Ли Сын Маном определенного заверения по соблюдению абсолютно всех условий соглашения о перемирии и других связанных с ним соглашений. В этом ключ к вопросу, может ли быть подписано соглашение о перемирии и может ли оно быть выполнено. Однако, судя по поступившим до сих пор сообщениям, Ли Сын Ман не дал обязательства точно выполнять соглашение о перемирии.

Корреспондент агентства Юнайтед Пресс Поутс сообщил из Токио, что «Южная Корея отказалась дать Соединенным Штатам прочную гарантию «вести себя прилично» в случае перемирия или длительной политической конференции после перемирия». Это значит, что даже если Ли Сын Ман прекратит свой крик против соглашения о перемирии, которое он назвал своим «смертным приговором», он все же нарушил бы соглашение о перемирии и перемирие.

После своего прибытия в Сеул 25 июня Робертсон имел 13 совещаний с Ли Сын Маном, и ему все же не удалось сделать то, что он мог сделать, и то, что он должен был достигнуть, — добиться заверения от Ли Сын Мана, что он будет соблюдать соглашение о перемирии. В этом заключается исход переговоров между Робертсоном и Ли Сын Маном, который вызывает сильное негодование общественности во всем мире. Даже Робертсон и Ли Сын Ман не скрывают того факта, что результаты их переговоров не дают твердой гарантии выполнения соглашения о перемирии. Робертсон заявил сегодня вечером корреспондентам на приеме, данном американским посольством в Сеуле: «На переговорах с Ли Сын Маном не было достигнуто твердого и окончательного соглашения». Ли Сын Ман также заявил: «Что касается окончательного урегулирования, то я ничего не могу сказать».

Люди могут ясно увидеть из этого, что переговоры между Робертсоном и Ли Сын Маном не принесли надежду на скорейшее заключение перемирия в Корее и что Соединенные Штаты не предприняли эффективных мер, чтобы заставить Ли Сын Мана точно соблюдать соглашение о перемирии. Наоборот, из-за продолжающейся политики потворства американского правительства Ли Сын Ман не только не отказался от своего стремления саботировать осуществление перемирия, но и добился многого от Робертсона, чтобы продолжать борьбу.

«Высокопоставленный» южнокорейский представитель заявил сегодня вечером корреспонденту агентства Рейтер, что Робертсон в ходе переговоров дал Ли Сын Ману три следующих обещания:

«1. Америка соглашается обеспечить Южной Корее безопасность против агрессии не на словах, а на деле;

2. Южная Корея сохранит право иметь прямой голос на политической конференции после перемирия;

3. Соединенные Штаты обещают продолжать оказывать военную и экономическую помощь Южной Корее в широком масштабе».

Это означает, что Ли Сын Ман может в любое время под предлогом того, что он «атакован», начать войну, как он сделал это три года тому назад, и Соединенные Штаты тогда предоставили бы военную помощь на основе этой гарантии.

Что касается военной помощи, южнокорейское должностное лицо заявило корреспонденту агентства Франс Пресс сегодня, что Ли Сын Ман получил от Робертсона заверения в отношении пакта безопасности, который «предусматривает оказание поддержки американскими военно-воздушными и военно-морскими силами с баз вне Кореи — из Японии, Окинава, в случае нападения».

Согласно второму обещанию Робертсона, Ли Сын Ман может нарушить любое соглашение, достигнутое на политической конференции после перемирия, которое он сочтет неудовлетворительным, чтобы возобновить войну, если ему не удастся сорвать перемирие до этого.

Что касается так называемой экономической и военной помощи в широком масштабе, то недавно сообщалось, что Соединенные Штаты предоставят, по крайней мере, 80 млн. американских долларов Ли Сын Ману и вооружат еще 4 марионеточные лисынмановские дивизии. Это предоставило бы Ли Сын Ману дополнительную возможность нарушить перемирие.

Люди не могут не притти к выводу из всего этого, что Ли Сын Ман не дал заверений твердо придерживаться соглашения о перемирии; именно Робертсон обеспечивает Ли Сын Ману необходимые условия для нарушения перемирия. Поэтому Ли Сын Ман снова сегодня заявил американским корреспондентам, что «сочувствие Робертсона и наши свободные обсуждения привели к более тесному взаимопониманию». Ясно, что именно Робертсон проявляет большее «понимание» Ли Сын Мана и находится с последним «в более тесных отношениях». Робертсон в своем интервью американским корреспондентам сегодня вечером приложил все усилия, чтобы польстить Ли Сын Ману, заявив, что «он действительно патриот». «Он предан делу благосостояния Кореи». «Я лично чрезвычайно восхищен президентом Ли Сын Маном». Эти слова отвратительны для людей, которые видели за последний месяц подлые и бесстыдные действия этого политического гангстера — Ли Сын Мана. Тем не менее эти слова об'ясняют один факт, а именно, что правительство Соединенных Штатов все еще потворствует и поощряет Ли Сын Мана саботировать перемирие в Корее.

Именно в связи с этой закулисной стороной переговоров между Робертсоном и Ли Сын Маном, сведения о которой не могут быть опубликованы, Робертсон в общих чертах намекнул, что совместное заявление, которое будет опубликовано завтра, не явится «техническим текстом», а «суммирует общие результаты переговоров». Однако «высокопоставленный южнокорейский источник» прямо заявил корреспонденту агентства Рейтер, что «совместное коммюнике, которое будет опубликовано завтра, составлено, «по возможности, более туманно», чтобы не раскрыть детали соглашения коммунистам».

Источники, находящиеся здесь, не проявляют интереса к тому, в каких словах будет составлено совместное заявление о переговорах между Робертсоном и Ли Сын Маном. Чего требует корейско-китайская сторона — так это того, чтобы американцы дали определенную гарантию в отношении выполнения соглашения о перемирии. Американцы должны дать ясный ответ на вопрос, будет ли распространяться перемирие на правительство Ли Сын Мана и армию. Если ответ на это будет положительным, тогда какие эффективные меры предпримут американцы, чтобы точно гарантировать, что Ли Сын Ман будет полностью соблюдать все условия соглашения о перемирии и других связанных с ним соглашений. Каким бы ни было совместное заявление о переговорах Робертсона и Ли Сын Мана, пока американский представитель не даст определенного ответа на вопросы, поставленные маршалом Ким Ир Сеном и командующим Пын Дэ-хуэем еще 20 дней тому назад, американская сторона будет нести полную ответственность за любую задержку подписания соглашения о перемирии и осуществление перемирия в Корее.

СПОРТ

На первенство страны по футболу

Игры команд класса «Б»

В минувшее воскресенье состоялись очередные состязания на первенство страны по футболу команд класса «Б».

Первое поражение потерпел лидер розыгрыша в первой подгруппе — команда ереванского «Динамо». Она встречалась с ташкентскими футболистами общества «Спартак», вступившими в состязания со второго круга. Спартаковцы выиграли встречу со счетом 1:0.

Бакинская команда «Нефтяник» одержала победу над футболистами ашхабадского «Спартака». Она забила в ворота противника три мяча, а в свои не пропустила ни одного. С таким же результатом закончилась встреча этих команд в первом круге. Фрунзенская команда общества «Искра» играла с футболистами общества «Торпедо» (Ростов-на-Дону). Победили ростовчане со счетом 4:0.

Во второй подгруппе встреча одесской команды общества «Металлург» с московскими футболистами общества «Зенит» закончилась в пользу «Металлурга» со счетом 2:0. Минские динамовцы победили кишиневскую команду общества «Буревестник» со счетом 1:0. Вступившая в розыгрыш со второго круга московская команда «Химика» одержала новую победу. Ее противником была калининская команда общества «Спартак». Москвичи провели в ворота противника два мяча, а в свои не пропустили ни одного. Футболисты общества «Даугава» нанесли поражение команде общества «Красная звезда» (Петрозаводск). Они выиграли состязание со счетом 3:0. В Иванове местная команда общества «Красное знамя» принимала футболистов общества «Калев» (Таллин). Встреча закончилась вничью, 0 те и другие ворота было забито по одному мячу.

Среди команд класса «Б» лишь футболисты общества «Шахтер» (третья подгруппа) попрежнему идут без поражений. Начав второй круг победой над сталинградскими футболистами общества «Торпедо» (2:1), команда «Шахтера» в минувшее воскресенье принимала на своем поле днепропетровских футболистов общества «Металлург». Выиграв встречу со счетом 4:0, команда «Шахтера» оторвалась от занимающей второе место команды «Металлурга» (Запорожье) на три очка. Команда «Торпедо» (Сталинград) с крупным счетом 6:1 выиграла у футболистов города Молотова.

(ТАСС).

Новое выдающееся достижение авиамоделистов ДОСААФ Москвы

Под Москвой на аэродроме Добровольного общества содействия армии, авиации и флоту закончились соревнования авиамоделистов столицы. На этих состязаниях добились нового выдающегося достижения конструкторы авиамодельной лаборатории Московского городского оргкомитета ДОСААФ Э. Ходкевич и С. Башкин. Их модель самолета с механическим двигателем, управляемая по радио, продержалась в воздухе 1 час 11 минут 15 секунд. Этот результат на 8 минут 45 секунд выше мирового рекорда.

(ТАСС).

Из зала суда

Грабители наказаны

Слесарь Ульянов после работы отдыхал, катаясь на велосипеде. Семен Бубырь и Владимир Бобченко, встретив велосипедиста, напали на него и, нанеся ему ранение, отобрали велосипед.

В этот же вечер работники милиции задержали грабителей и возвратили велосипед потерпевшему. При аресте преступники оказали сопротивление.

Представ перед судом, С. Бубырь и В. Бобченко вину свою признали. Народный суд 3-го участка Заводского района г. Кемерово на основании Указа Президиума Верховного Совета СССР от 4 июля 1947 года «Об усилении охраны личной собственности граждан» приговорил грабителей к пятнадцати годам заключения в исправительно-трудовых лагерях.

Областной суд, рассмотрев кассационную жалобу осужденных, оставил приговор в силе.

Редактор Ф. Е. ДЕМИН.

КИНОТЕАТР «МОСКВА»

Сегодня. Большой зал. Журнал **Советский спорт, № 5**, новый венгерский цветной художественный фильм **Дочь полка** (сеансы: 10, 12, 2, 4, 6, 8, 10). **Малый зал.** Журнал **Новости дня, № 30**, фильм **Здравствуй, Москва!** (сеансы: 10, 12, 2). Фильм **В одном универмаге** (сеансы: 4, 6, 8, 10). **Третий зал.** Журнал **Сибирь на экране, № 29**, фильм **Трактористы** (сеансы: 4, 6, 8, 10).

С 12 час. ночи фильм **Гладиатор**, с 10 час. — **танцы.**

Летний кинотеатр в горсаду — фильм Спортивная слава (сеансы: 7, 9, 11).

ТРЕБУЮТСЯ:

Управлению капитального строительства Кемеровской ТЭЦ — строительные рабочие всех специальностей и разнорабочие. Оплата прогрессивно-сдельная плюс коэфициент 1:20.

Рабочие пользуются льготами, предоставленными Министерством электростанций и электропромышленности: надбавкой за выслугу лет, обеспечением по старости и временной нетрудоспособности. Одиноким обеспечиваются благоустроенным общежитием. УКС производит заключение договоров с рабочими о выплате безвозвратного вознаграждения согласно существующему положению.

Обращаться: гор. Кемерово. Кировский район. УКС Кемеровской ТЭЦ.

Отделу издательств и полиграфической промышленности областного управления культуры срочно — **экономист, машинистка, курьер-уборщица.**

Обращаться: г. Кемерово, ул. Чкалова, дом № 8 (здание облтрудрезервов).

Гр. **Маслов** Виктор Григорьевич, проживающий в г. Кемерово, возбуждает дело о расторжении брака с гр. **Масловой** Елизаветой Владимировной. Дело подлежит рассмотрению в нарсуде 2-го участка Центрального района г. Кемерово.

АДРЕС РЕДАКЦИИ И ИЗДАТЕЛЬСТВА: г. Кемерово, ул. Сталина, № 66. **ТЕЛЕФОНЫ:** редактора 2-24, заместителя редактора 8-05, секретаря 2-53, секретариата 4-85, отделов редакции: партийной жизни 8-63, пропаганды 4-57, культурно-бытового 6-83, промышленности и транспорта 2-37, угольного 1-21, информации 8-63, сельскохозяйственного 6-83, отдела писем 11-52, отдела об'явлений 14-21, прием информаций 1-21, бухгалтерии 15-36, технического секретаря 15-67, директора типографии 3-96.

ОП02474. Типография издательства газеты «Кузбасс». Тираж 110.000. Заказ № 11077.