Пролетарии всех стран, соединяйтесь!

КУЗБАСС

ОРГАН КЕМЕРОВСКОГО ОБКОМА И ГОРКОМА КОММУНИСТИЧЕСКОЙ ПАРТИИ СОВЕТСКОГО СОЮЗА, ОБЛАСТНОГО И ГОРОДСКОГО СОВЕТОВ ДЕПУТАТОВ ТРУДЯЩИХСЯ.

№ 163 (7841). | Воскресенье, 12 июля 1953 г. | Год издания XXXII. Цена 20 коп.

СЕГОДНЯ В НОМЕРЕ:

КУЗБАСС—ДОНБАСС. Донецкие гости у горняков Ленинского рудника (1 стр.).
ДЕНЬ РОДНОГО КУЗБАССА (1 стр.).
ПО ГОРОДАМ И РАБОЧИМ ПОСЕЛКАМ КУЗБАССА. **В. Евсикова** — Анжеро-Судженск (1 стр.).
ЕЩЕ ТЕСНЕЕ СПЛОТИМСЯ ВОКРУГ КОММУНИСТИЧЕСКОЙ ПАРТИИ И СОВЕТСКОГО ПРАВИТЕЛЬСТВА (2 стр.).
Голос московских автозаводцев. Слово кузнецких металлургов (2 стр.).
МЕХАНИЗАТОРЫ БРИГАДЫ М. МИХАЙЛОВА ВЫПОЛНЯЮТ СВОИ ОБЯЗАТЕЛЬСТВА (2 стр.).
М. И. Михайлов.—В содружестве с колхозниками (2 стр.).
ПИСЬМА В РЕДАКЦИЮ. **Н. Шуверов.** — Тов. Тарасов обещает «разобраться» (3 стр.).
Я. Симонов — Творчество коллектива (3 стр.).
ОТВЕТЫ НА ВОПРОСЫ ЧИТАТЕЛЕЙ (4 стр.).
И. Артемов — Суэц (4 стр.).
Американские власти срывают матч с советскими шахматистами (4 стр.).
События в Корее (4 стр.).

Голос партии, голос народа

Передовая «Правды» за 11 июля.

ОПУБЛИКОВАННЫЕ вчера информационное сообщение о Пленуме Центрального Комитета Коммунистической партии Советского Союза и постановление Президиума Верховного Совета СССР находятся в центре внимания нашего народа. Коммунистическая партия, весь советский народ горячо, с полным единодушием одобряют постановление Пленума Центрального Комитета КПСС, одобряют, как единственно правильные, своевременные и решительные меры, принятые Президиумом ЦК партии для ликвидации преступных антипартийных и антигосударственных действий Берия. Советские люди с глубоким удовлетворением встретили постановление Президиума Верховного Совета СССР о передаче дела о преступных действиях Берия на рассмотрение Верховного Суда СССР.

Поступающие из разных районов страны сообщения о пленумах партийных комитетов совместно с партийным активом, о собраниях рабочих и служащих на предприятиях Москвы, Киева, Ленинграда и других городов являются новым, ярким подтверждением несокрушимого единства партии, правительства и советского народа. В страстных речах ораторов, в единодушно принимаемых резолюциях находит свое выражение единая воля партии и всего советского народа. Миллионы и миллионы советских людей гневно клеймят преступные действия заклятого врага партии и народа Берия, призывают к повышению революционной бдительности.

Состоявшиеся в эти дни об'единенные пленумы областных и городских комитетов партии совместно с партийным активом в Московской, Киевской, Ленинградской, Минской и ряде других организаций нашей партии, посвященные обсуждению итогов Пленума ЦК КПСС, явились могучей демонстрацией стального единства партийных рядов, тесной сплоченности партии вокруг своего Центрального Комитета.

Выступая на об'единенном пленуме Ленинградского областного и городского комитетов КПСС, старший мастер прокатного цеха Кировского завода т. Байков заявил:

— Коммунисты и все трудящиеся Кировского завода горячо и единодушно одобряют постановление Пленума Центрального Комитета партии об исключении из партии презренного врага, агента международного империализма Берия и постановление Президиума Верховного Совета о предании его суду. Разоблачение Берия еще раз показывает, что все планы врагов, все их намерения разбивались и впредь будут разбиваться о несокрушимое единство нашей партии, правительства и народа. Мы еще выше поднимем бдительность, еще теснее сплотимся вокруг Центрального Комитета.

Обсуждение постановления Пленума ЦК КПСС в партийных организациях проходит в обстановке полного единодушия и сплоченности, высокой активности коммунистов. Выражая волю партийных организаций, об'единенные пленумы обкомов и горкомов, а также пленумы райкомов совместно с партийным активом целиком и полностью одобряют постановление Пленума Центрального Комитета КПСС и принимают его к неуклонному руководству и исполнению.

Руководствуясь указанием Центрального Комитета о необходимости извлечь из дела Берия политические уроки и сделать необходимые выводы для своей дальнейшей деятельности, пленумы партийных комитетов анализируют работу партийных организаций, подвергают критике недостатки, намечают конкретные мероприятия по осуществлению задач, поставленных Центральным Комитетом. В центре внимания стоят задачи— укреплять партийное руководство во всех звеньях партии и государственного аппарата, точно выполнять принципы партийного руководства и нормы партийной жизни, соблюдать требования Устава партии, строжайше соблюдать высший принцип партийного руководства — коллективность руководства.

Партийные организации призваны всемерно повышать революционную бдительность коммунистов и всех трудящихся. Партия учит помнить и никогда не забывать о капиталистическом окружении, которое засылает и будет засылать в нашу среду своих агентов для подрывной деятельности. Исходя из этого, партийные организации намечают конкретные меры по улучшению дела подбора, выдвижения и воспитания кадров, организации массово-политической работы среди всех слоев населения. С новой силой подчеркивается необходимость значительного улучшения всего дела партийной пропаганды, глубокого и творческого овладения всепобеждающим, преобразующим мир революционным учением Маркса—Энгельса—Ленина—Сталина. Партийные, советские, профсоюзные, комсомольские организации должны проявлять повседневную заботу об улучшении материального благосостояния рабочих, колхозников, интеллигенции, всех советских людей, мобилизовать и организовать творческие силы народа, чтобы в полной мере использовать наши резервы и возможности для успешного выполнения и перевыполнения пятого пятилетнего плана развития СССР, для осуществления исторических задач, поставленных XIX с'ездом партии.

Наша партия—организующая и вдохновляющая сила советского общества. С чувством законной гордости говорят советские люди о великой Коммунистической партии Советского Союза. Созданная полвека назад гениальным Лениным, наша Коммунистическая партия выросла в гигантскую силу. Партия прошла большой путь борьбы и побед. Она закалена в боях под руководством Ленина, ученика и продолжателя дела Ленина великого Сталина и их соратников.

Сила и непобедимость Коммунистической партии — в ее неразрывной связи с народом. Советский народ видит в партии своего испытанного вождя и учителя, вдохновителя и организатора всех наших побед. Коммунистическая партия Советского Союза окружена всенародной любовью. Наш народ беспредельно верит своей родной Коммунистической партии, твердо знает, что партия отбросит прочь и пресечет всякие попытки поколебать ее единство, умалить ее роль, как ведущей силы советского общества.

Мысли миллионов советских людей о смертельной ненависти к врагам народа, о горячей любви к Коммунистической партии хорошо выразила на собрании рабочих и служащих московского завода «Серп и молот» работница этого завода т. Романова. Она сказала:

— Злейший враг партии и народа Берия стремился подорвать единство партии, посеять рознь между народами нашей Родины. Но Центральный Комитет партии во-время разоблачил этого подлого врага, наймита империалистов. Наш народ любит Коммунистическую партию, свое родное Советское правительство. Партия и правительство дали счастье нашим детям, обеспечили культурную и зажиточную жизнь народу. Пусть знают враги, что добытое и завоеванное нашим народом никогда не попадет в их грязные руки! Пусть знают враги и их сообщники, что никому из них не удастся уйти от жестокой расплаты, народ с корнем вырвет их змеиное жало! В ответ на все происки врагов мы еще теснее сплотим свои ряды вокруг Коммунистической партии, ее Центрального Комитета и родного Советского правительства.

Преступные действия и вероломные замыслы агента международного империализма Берия имели целью подорвать Советское государство в интересах капитала. Подлый провокатор и враг партии Берия, ловко маскируясь, различными махинациями втерся в доверие, пробрался к руководству. Добившись поста Министра внутренних дел, он предпринял вероломные попытки поставить Министерство внутренних дел СССР над правительством и Коммунистической партией Советского Союза. Стремясь осуществить свои преступные махинации по захвату власти, этот прожженный карьерист и авантюрист подбирал кадры по принципу личной преданности себе. Под разными вымышленными предлогами Берия всячески тормозил решение важнейших неотложных вопросов по укреплению и развитию сельского хозяйства, ставил своей целью подрыв колхозов и создание трудностей в продовольственном снабжении страны.

— Мы, колхозники, — сказал председатель правления колхоза «Советская Белоруссия» Т. Трушкевич на пленуме Минского обкома и горкома партии, — с чувством возмущения и негодования узнали о том, что пробравшийся к руководству враг народа Берия хотел задержать бурный рост нашего социалистического сельского хозяйства, отнять у нас счастливую колхозную жизнь.

Заклятый враг партии и народа Берия стремился различными коварными приемами подорвать дружбу народов СССР—основу основ многонационального социалистического государства. Под фальшивым предлогом борьбы с нарушениями национальной политики партии он пытался посеять рознь и вражду между народами СССР, активизировать буржуазно-националистические элементы в союзных республиках.

— Враг народа Берия покушался на самое святое — на дружбу советских народов, созданную многолетним трудом нашей великой партии, — заявил на об'единенном пленуме Киевского обкома и горкома партии вице-президент Академии наук Украинской ССР т. Семененко. — Дружба народов является основой нашего многонационального Советского государства, главным условием всех успехов братских советских республик. И презренный враг направил свое жало на этот участок. Никогда и никому не удастся нарушить великое дело дружбы народов. Скоро исполняется знаменательная дата — трехсотлетие воссоединения украинского народа с великим русским народом. Наш украинский народ никогда не забудет братской помощи великого русского народа и впредь будет крепить дружбу с ним и с другими народами нашей страны.

Одобряя постановление Пленума ЦК КПСС, партийные организации, весь советский народ еще теснее сплачивают свои ряды вокруг Коммунистической партии, ее Центрального Комитета и Советского правительства, умножают свои усилия в борьбе за претворение в жизнь выработанной партией политики.

Советский народ, руководимый и вдохновляемый Коммунистической партией, отдает все силы мирному строительству, еще шире развертывает соревнование за выполнение и перевыполнение пятой пятилетки, всемерно укрепляет могущество своей социалистической Родины — несокрушимого оплота мира во всем мире. Занятый мирным созидательным трудом, он бдительно следит за происками империалистов и их презренных наймитов, дает сокрушительный отпор организаторам провокаций и авантюр. Наш народ неустанно крепит дружбу с великой Китайской Народной Республикой, со всеми странами народной демократии. В мире нет таких сил, которые могли бы остановить поступательное движение советского общества по пути к коммунизму!

День родного Кузбасса

Шахтеры Донбасса в Прокопьевске

ПРОКОПЬЕВСК. **(Спец. корр. «Кузбасса»).** 11 июля в Прокопьевск прибыла делегация шахтеров Донбасса. Встречать донецких гостей на городской вокзал собралась большая группа знатных людей города — Герои Социалистического Труда, почетные шахтеры, стахановцы, представители партийных, советских и профсоюзных организаций, руководители шахт и трестов рудника.

Осваивают комбайн «ККП-1»

СТАЛИНСК. **(Корр. «Кузбасса»).** 9 июля на шахте «Байдаевская» началось освоение нового комбайна «ККП-1», предназначенного для обработки крутопадающих пластов. Лава 21-го пласта на первом участке, где работает комбайн, имеет длину свыше ста метров, мощность пласта — один метр.

Внедрением комбайна руководит представитель Гипроуглемаша лауреат Сталинской премии тов. Лесов. Этот комбайн еще в прошлом году испытывался на шахте «Суртаиха». Там были подготовлены специалисты. Сейчас машинисты комбайна шахты «Суртаиха» Григорий Куртуков и Василий Коновалов прибыли на шахту «Байдаевская» и передают свой опыт работы.

Освоение новой машины идет успешно.

Новые библиотеки

КУЗЕДЕЕВО. **(Корр. «Кузбасса»).** С каждым годом все полнее удовлетворяются культурные запросы колхозников района. Сотни тружеников социалистических полей ежедневно слушают лекции, доклады, концерты, смотрят кино, читают политическую и художественную литературу.

В июле в районе открывается 7 новых сельских библиотек. Ранее хлеборобы Гавриловского, Тайлепского, Кандалепского, Усть-Талинского, Широколугского, Второго Бенжерепского и Учульского сельсоветов обслуживались передвижками районной библиотеки. Теперь эти сельсоветы будут иметь собственные библиотеки.

Во вновь открываемые библиотеки уже завезено большое количество политической, художественной, сельскохозяйственной и детской литературы. В библиотеке Широколугского сельского Совета имеется около полутора тысяч томов различных изданий.

Садоводы-мичуринцы

С каждым годом увеличивается число членов общества садоводов-мичуринцев. На Сухом Искитиме, рядом с огромным общественным садом, зеленеют индивидуальные сады трудящихся. В них растут саженцы яблонь, малина, смородина, крыжовник, земляника. В этом году мичуринцы, занимающиеся садоводством второй год, получили первый урожай земляники. Скоро поспеет малина.

Б. Большаков.

г. Кемерово.

Больше пищевых продуктов высокого качества!

90 наименований булочных изделий

В городах области идет строительство новых хлебозаводов. Такие заводы строятся в Киселевске, Осинниках, Таштаголе, Яшкино. Начато в этом году строительство хлебозавода при шахте имени 7 Ноября в Ленинске-Кузнецком.

Для всех новостроек получено новейшее оборудование. Среди новых машин особенно выделяются конвейерные печи более совершенной конструкции. Они производительны, дают высокое качество выпечки, значительно облегчают труд рабочих. Получены также разделочные машины. Сейчас на пусковых новостройках в Таштаголе, Осинниках и Киселевске идет монтаж оборудования.

Новые машины получены и для действующих хлебных предприятий. Машины для изготовления бараночных изделий автоматически выполняют весь технологический процесс — от замеса муки до выпуска баранок. Такой механизм уже работает на Кемеровском хлебозаводе № 1. Агрегат «Чемпион» сам делит тесто на равные части, делает закатку и обработку любого вида изделий. Шесть таких машин уже работают в нашей области.

90 наименований булочных изделий вырабатывают в этом году хлебозаводы Кузбасса. Значительно увеличился выпуск этих изделий на заводах Сталинска и Прокопьевска.

Новые холодильники, сосисочные автоматы

Большой холодильник для хранения мяса строится в этом году в Ленинске-Кузнецком. Машинные аммиачные холодильники меньшей мощности строятся в Белово, Юрге, Осинниках.

На предприятия мясной промышленности прибыла новая техника. Пельменный автомат производительностью 2000 пельменей в час устанавливается на Ленинск-Кузнецком мясокомбинате. Такие механизмы уже работают в Кемерово, Сталинске, Прокопьевске.

На всех мясокомбинатах уже установлены сосисочные и котлетные автоматы. Много оборудования прибыло для мясо-жирового производства — прессы, бараны, центрифуги, кишечные машины, предназначенные для переработки мяса и жиров.

Вся эта новейшая техника позволит значительно увеличить производство мясных изделий.

Увеличился выпуск макарон

Быстрыми темпами идет реконструкция Тайгинской макаронной фабрики, в результате которой мощность предприятия увеличится в полтора раза. На этой фабрике макаронные прессы переоборудуются по методу инженера Коломейцева, что также позволит увеличить их производительность. Расширяются сушильные цехи.

Тайгинская макаронная фабрика будет выпускать в большом количестве макаронные изделия высших сортов самого разнообразного ассортимента.

Строительство мощного пивзавода

В Прокопьевске строится самый большой в области пивоваренный завод. Он будет выпускать больше бутылочного высококачественного пива, чем теперь выпускают два таких завода — в Сталинске и Кемерово.

Все строительные работы здесь закончены. Построено хорошее здание административного комбината с душевыми, клубом, складами для хранения сырья. Начато строительство жилья для рабочих завода.

Сейчас идет монтаж оборудования, сделанного по последнему слову техники.

Десятки сортов конфет и бисквитов

При Кемеровском горпищекомбинате строится новая кондитерская фабрика. Она будет пущена в строй действующих в конце третьего квартала этого года.

Весь процесс производства на этой фабрике, вплоть до обертки конфет, будет механизирован. Фабрика начнет выпускать десятки сортов конфет.

К концу года должна быть пущена первая очередь производства — карамельная автоматическая линия.

Навстречу Дню железнодорожника

Приближающийся День железнодорожника вызвал в коллективе Беловского электродепо новый под'ем соревнования.

По техническим нормам электровоз должен пробежать между под'емочными ремонтами 150 тысяч километров. Умело используя технику, тщательно проверяя агрегаты электровоза после каждой поездки, передовые машинисты оставили позади эти нормы. Так, электровоз «ВЛ-22» № 471 старшего машиниста Геннадия Кривова после под'емочного ремонта пробежал уже 224 тысячи километров.

Таких примеров в электродепо немало. Свыше 220 тысяч километров пробежали электровозы старших машинистов депо, депутата горсовета Матвея Позднякова, Михаила Корытина, по 210—215 тысяч километров — электровозы бригад, руководимых тт. Сеньчуком и Сапожниковым.

Л. БОНДАРЬ.

По городам и рабочим поселкам Кузбасса

Анжеро-Судженск

Анжеро-Судженск — старейший город Кузбасса, город горняцкой доблести и славы.

Когда-то маленькие, затерянные среди сибирской тайги, шахтенки предпринимателей-капиталистов превратились в шахты-гиганты, предприятия, механизированные современной техникой. На месте грязных казарм и землянок, пустырей и болотных топей выросли кварталы благоустроенных домов.

За годы пятилеток коренным образом изменился облик Анжеро-Судженска. Он стал одним из крупнейших промышленных городов бассейна. В городе на базе рудоремонтных мастерских вырос крупный ордена Ленина машиностроительный завод «Свет шахтера».

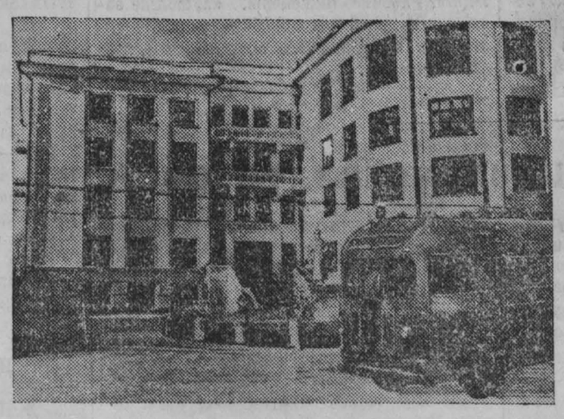

Гор. Анжеро-Судженск. Дом Советов.

В Анжеро-Судженске имеются вагоноремонтный, стекольный, фармацевтический и кирпичный заводы, швейная фабрика, мясокомбинат, мебельная и деревообделочные мастерские.

До Великой Октябрьской социалистической революции на Судженских и Анжерских копях было всего две школы. Они ютились в тесных деревянных бараках. Только Советская власть дала возможность по-настоящему заняться делом народного образования. Число школ с каждым годом увеличивается. Сейчас в городе насчитывается 35 школ. В них учится свыше 15 тысяч детей. Горный техникум стал настоящей кузницей кадров для угольной промышленности, замечательной школой технической зрелости. Сотни специалистов готовит фельдшерско-акушерская школа.

Огромную заботу о здоровье трудящихся проявляют партия и правительство. Если в дореволюционном Анжеро-Судженске всю сеть лечебных учреждений представляли два небольших врачебных участка, то теперь в городе насчитывается пять больниц, шесть поликлиник и амбулаторий, два родильных дома, десятки детских яслей, консультаций, детских садов.

Богаче и разностороннее становится и культурная жизнь шахтеров Анжеро-Судженска. К их услугам 62 библиотеки, Дворец культуры, городской театр, пять клубов, Дом техники, два стадиона, кинотеатр, сады, скверы.

Город растет и благоустраивается. Только в минувшем году сдано в эксплуатацию 9.000 квадратных метров жилой площади. 17.236 квадратных метров благоустроенной жилой площади получат шахтеры треста «Анжероуголь» в текущем году.

Величественные контуры зданий уже вознеслись над городом. В центральной части заканчивается строительство большого клуба для горняков шахты № 9-15, воздвигается здание нового универмага, сооружается четырехэтажный 32-квартирный жилой дом. В ближайшие дни закладывается второй такой же дом по улице Ленина. Отведены участки под строительство 12 трехэтажных и 8 четырехэтажных зданий на главной магистрали города. Для горняков шахт «Андреевская-2» и «Физкультурник» в этом году застроится два квартала жилых домов.

До 1951 года в городе не было асфальтированных дорог. Сейчас покрыто асфальтом 13 километров уличного полотна. Продолжается асфальтирование главной городской магистрали. Большие работы идут по благоустройству сквера на улице Ленина.

Все это свидетельствует о непреклонной воле трудящихся создать красивый город — город, достойный великой эпохи строительства коммунизма.

Неустанная забота Коммунистической партии и Советского правительства воодушевляет многотысячный коллектив шахтеров старейшего в Кузбассе рудника на новые трудовые подвиги во славу нашей Родины. Все силы и мысли их направлены к одному — с честью выполнить обязательства, взятые в социалистическом соревновании в честь Дня шахтера, внести достойный вклад в дело успешного завершения плана третьего года пятой пятилетки. И эти стремления шахтеры подкрепляют практическими делами. Горняки треста «Анжероуголь» идут в первых рядах славной гвардии шахтеров Кузнецкого бассейна. Они успешно выполнили полугодовой план угледобычи и продолжают наращивать темпы, увеличивают счет сверхпланового топлива.

В. ЕВСИКОВА.
(Корр. «Кузбасса»).

КУЗБАСС — ДОНБАСС

Донецкие гости у горняков Ленинского рудника

ЛЕНИНСК-КУЗНЕЦКИЙ. **(Корр. «Кузбасса»).** 10 июля делегация донецких шахтеров побывала у горняков шахты «Полысаевская-1». Гости познакомились с работой комбайновых лав, где применяется комплексная организация труда. В парке культуры и отдыха состоялся митинг.

Шахтеров из Донбасса приветствовали передовики угледобычи —машинист комбайна тов. Салеев, бригадир комплексной бригады тов. Платонов, начальники участков тт. Черкасский, Мусиенко, Семенов.

На митинге выступил начальник шахты № 18 имени Сталина тов. Антифеев. Он сказал, что традиционное соревнование между двумя угольными бассейнами страны поможет угольщикам Донбасса и Кузбасса досрочно выполнить пятый пятилетний план. Секретарь парторганизации донецкой шахты имени Румянцева тов. Романов отметил хорошие темпы угледобычи горняков шахты «Полысаевская-1». Но успокаиваться на достигнутом нельзя, сказал он. Если они не ускорят подготовку новых горных выработок, то могут отстать.

Вечером донецкие шахтеры присутствовали на совещании производственного актива горняков Ленинского рудника. На активе также были представители Осинниковского рудника, соревнующегося с трестом «Ленинуголь».

Главный инженер треста «Ленинуголь» тов. Соколов сказал, что на шахтах треста еще имеется много недостатков. Так, много участков не выполняют плана угледобычи, три шахты — имени Ем Ярославского, «Журинка-3», имени 7 Ноября — не справились с выполнением государственного плана первого полугодия. Очень низки темпы проходки подготовительных выработок.

Машинист комбайна донецкой шахты Кондрат Чепыжко заявил, что ему очень понравились горные условия шахт Ленинского рудника. Он вызвал на социалистическое соревнование машиниста комбайна шахты «Полысаевская-1» тов. Демидовича.

Руководитель делегации шахтеров Осинниковского рудника тов. Кукс рассказал о том, как горняки треста «Молотовуголь» выполнили свои обязательства. На руднике все шахты выполняют план, добыча на комбайн в среднем составляет 8 000 тонн, зольность ниже стандарта, 72 процента лав, переведенных на график цикличности, выполняют нормативы.

От имени шахтеров треста «Чистяковантрацит» тов. Савченко передал вызов на социалистическое соревнование горняков Ленинского рудника. Этот вызов был горячо поддержан всеми участниками.

Председатель шахтного комитета донецкой шахты «Кураховка» тов. Яловой зачитал письмо машиниста комбайна Петра Коваленко, адресованное машинисту комбайна шахты «Полысаевская-2» Владимиру Кушнер. В письме тов. Коваленко сообщает о выполнении взятых обязательств в социалистическом соревновании.

С ответным словом выступил тов. Кушнер. Он сказал, что взятые обязательства—добыть 20 000 тонн на комбайн — коллектив лавы пока не выполнил, но принимаются все меры к тому, чтобы ко Дню шахтера слово свое сдержать.

На собрании было принято обращение к горнякам Ленинского рудника еще шире развернуть социалистическое соревнование в честь Дня шахтера.

ЕЩЕ ТЕСНЕЕ СПЛОТИМСЯ ВОКРУГ КОММУНИСТИЧЕСКОЙ ПАРТИИ И СОВЕТСКОГО ПРАВИТЕЛЬСТВА

Голос московских автозаводцев

10 июля на огромную заводскую площадь пришли тысячи и тысячи рабочих, инженеров и служащих Московского автозавода имени Сталина.

Слово предоставляется секретарю МК КПСС тов. Михайлову. Он рассказывает о преступных антипартийных и антигосударственных действиях Берия, которые были направлены на подрыв Советского государства. Весь советский народ вместе с Коммунистической партией единодушно одобряет своевременные и решительные меры, принятые Президиумом ЦК КПСС.

На площади гремят продолжительные аплодисменты, когда тов. Михайлов говорит о несокрушимом единении партии, правительства и народа, о непреклонной воле советских людей под руководством Коммунистической партии итти вперед, к коммунизму.

На собрании выступают передовые рабочие, инженеры, руководители партийных, профсоюзных и комсомольских организаций завода. С гневом и возмущением говорят они о коварных действиях подлого врага партии и советского народа, агента международного империализма Берия. Они заявляют о своей полной поддержке постановления Пленума ЦК КПСС, приветствуют меры, принятые партией и правительством против врага трудящихся.

Речь шлифовщика инструментального цеха тов. ПРИВАЛОВА

— Рабочие автозавода имени Сталина, как и весь советский народ, глубоко возмущены подлыми вражескими действиями буржуазного перерожденца Берия. Карьеристскими махинациями он втерся в доверие и пробрался к руководству. Коварными приемами Берия стремился к захвату власти старался поставить Министерство внутренних дел над партией и правительством, подрывал дружбу народов СССР. Только благодаря своевременным и решительным мерам, принятым Президиумом ЦК КПСС, преступные замыслы Берия были разоблачены.

В ответ на решение Пленума ЦК КПСС автозаводцы еще теснее сплотятся вокруг ЦК партии и Советского правительства, повысят бдительность и умножат свои успехи в труде за осуществление грандиозной программы коммунистического строительства в нашей стране.

Да здравствует наша Коммунистическая партия! **(Бурные, продолжительные аплодисменты).**

Речь рабочего кузнечного цеха тов. КУЛИКОВА

Сегодня мы прочитали в газетах сообщение о Пленуме Центрального Комитета нашей партии. С огромным возмущением и негодованием мы узнали о том, что к руководству нашей партией пробрался предатель и враг народа, подлый агент империализма Берия.

Я твердо уверен в том, что весь советский народ, выражая свое горячее возмущение предательскими действиями отщепенца Берия, будет глубоко удовлетворен решениями Пленума Центрального Комитета, еще теснее сплотится вокруг партии и Советского правительства.

Руководство нашей страной находится в твердых руках. Под этим испытанным руководством, под боевым знаменем Маркса—Энгельса—Ленина—Сталина наша страна и впредь будет успешно итти по пути к коммунизму.

Речь председателя завкома тов. ГРУЗИНЦЕВА

Своевременные и решительные меры, принятые Президиумом ЦК КПСС, разоблачили преступные антипартийные, антигосударственные планы Берия. Антисоветская авантюра разбилась о несокрушимую мощь и единство нашей партии, правительства, советского народа. Мы уверены, что буржуазный перерожденец, агент международного империализма авантюрист Берия будет осужден Верховным судом Союза ССР со всей строгостью советского закона. **(Продолжительные аплодисменты).** В ответ на очередную вылазку врага советский народ еще теснее сплачивается вокруг Коммунистической партии и ее Центрального Комитета. Коллектив завода, мобилизуя свои творческие силы, используя резервы, еще шире развивая социалистическое соревнование, успешно решит задачи, поставленные партией.

Наш коллектив относился и относится с полным доверием к Советскому правительству, нашей славной Коммунистической партии, ее Центральному Комитету. **(Бурные, продолжительные аплодисменты).**

С исключительным единодушием участники собрания приняли решение целиком и полностью одобряющее постановление Пленума ЦК КПСС и постановление Президиума Верховного Совета СССР.

— Многотысячный коллектив автозаводцев, — говорится в решении, — выражает глубокую благодарность Президиуму Центрального Комитета нашей партии за своевременное и решительное разоблачение преступных антипартийных и антигосударственных замыслов Берия — подлого врага партии и народа. Мы клеймим позором авантюриста и наймита международного империализма — Берия, вынашивавшего планы захвата руководства партией и страной в целях фактического разрушения нашей Коммунистической партии и замены политики партии капитулянтской политикой, которая привела бы к реставрации капитализма.

Мы заверяем Центральный Комитет Коммунистической партии Советского Союза и наше родное Советское правительство, что отдадим все наши силы делу победоносного коммунистического строительства, неослабно будем трудиться над выполнением исторических задач, поставленных XIX с'ездом КПСС.

Мы будем повышать нашу политическую бдительность, и любые коварные действия врагов разбивались и впредь будут разбиваться о несокрушимую мощь и великое единение нашей партии, правительства, советского народа.

Да здравствует Коммунистическая партия Советского Союза — руководящая и направляющая сила в борьбе за построение коммунизма!

Да здравствует наше родное Советское правительство!

Да здравствует наша могучая социалистическая Родина —оплот мира во всем мире!

☆☆☆

Собрания состоялись также на заводах имени Владимира Ильича, «Каучук», «Красный богатырь», «Серп и молот», «Борец», комбинате «Трехгорная Мануфактура» имени Ф. Э. Дзержинского, на фабриках имени Клары Цеткин, «Парижская Коммуна», «Дукат» и на других предприятиях и в ряде учреждений столицы. Повсеместно собрания вылились в могучую демонстрацию единства трудящихся, их тесной сплоченности вокруг Центрального Комитета КПСС и Советского правительства. Выступавшие с гневом говорили о подлых вражеских действиях Берия. Рабочие, инженеры, служащие заявляли о своей готовности отдать все силы делу победоносного коммунистического строительства.

(ТАСС).

Слово кузнецких металлургов

СТАЛИНСК. 11 июля. **(Корр. «Кузбасса»).** На предприятиях, шахтах и в учреждениях города проходят многолюдные собрания, посвященные итогам Пленума Центрального Комитета КПСС, разоблачившего преступные антипартийные и антигосударственные действия Берия.

Красный уголок доменного цеха Кузнецкого металлургического комбината имени И. В. Сталина заполнили доменщики, только что закончившие работу в дневной смене. Сообщение о решении Пленума ЦК КПСС сделал секретарь Орджоникидзевского райкома КПСС тов. Шуплецов.

На трибуне старший горновой доменной печи № 1 тов. Новиков. Он говорит:

— Мы целиком и полностью поддерживаем и одобряем своевременные и решительные меры, принятые Центральным Комитетом Коммунистической партии и Президиумом Верховного Совета СССР для ликвидации преступных действий презренного выродка и наймита иностранного капитала Берия, предавшего интересы Родины и советского народа.

Наша партия ведет нас к великой цели — торжеству коммунизма и никогда, никому не удастся свернуть советский народ, воспитанный Коммунистической партией, с пути, намеченного Лениным и Сталиным.

Слово берет заведующий электрооборудованием цеха тов. Гурьянов

— Вместе со всем советским народом,— говорит он. — мы единодушно выражаем глубокую благодарность Президиуму Центрального Комитета Коммунистической партии за своевременное и решительное разоблачение подлого врага народа, агента международного империализма Берия. Пусть знают враги советского народа, что участь иуды Берия постигнет всех, кто посмеет посягнуть на интересы нашей Родины, помешать советским людям в строительстве коммунизма.

Мы еще теснее сплотим свои ряды вокруг Центрального Комитета Коммунистической партии и родного Советского правительства. Каждый из нас повысит политическую бдительность и будет помогать партии и правительству разоблачать и пресекать происки врагов Советского государства.

На собрании в доменном цехе выступили также инженер Валов и начальник доменного цеха тов. Штырев.

Коллектив кузнецких доменщиков единодушно одобрил решения Пленума Центрального Комитета Коммунистической партии Советского Союза.

— Заверяем наш ленинско-сталинский Центральный Комитет Коммунистической партии, — говорится в резолюции, — что мы еще теснее сплотим свои ряды вокруг Коммунистической партии Советского Союза и нашего правительства, усилим политическую бдительность и удвоим свои усилия для выполнения исторических решений XIX с'езда партии, укрепления могущества советской Родины.

Многолюдные собрания состоялись также и в сталеплавильных, прокатных и других цехах Кузнецкого комбината.

ПО СОВЕТСКОМУ СОЮЗУ

МОСКВА. Высотное здание у Красных ворот.

Фотохроника ТАСС.

К 60-ЛЕТИЮ СО ДНЯ РОЖДЕНИЯ В. В. МАЯКОВСКОГО

К 60-летию со дня рождения В. В. Маяковского Книжная палата Украинской ССР подвела итоги издания его произведений на Украине.

За годы Советской власти на Украине произведения В. В. Маяковского издавались 45 раз. Их общий тираж—1.286 тысяч экземпляров. Книги печатались на украинском, русском и других языках. За послевоенные годы произведения Маяковского издавались 21 раз общим тиражом 890 тысяч экземпляров.

В Государственной библиотеке имени Карла Маркса г. Ашхабада открылась выставка, посвященная 60-летию со дня рождения В. В. Маяковского. На стендах экспонируются фотографии, репродукции картин, отображающие отдельные периоды жизни и творчества Маяковского.

Туркменское государственное издательство готовит к печати в переводе на туркменский язык поэму В. В. Маяковского «Хорошо». На туркменский язык переведены стихи и очерки поэта «Об Америке», сборник стихов «Детям», стихи «Кем быть?» и другие.

НОВЫЕ ПРИБОРЫ ДЛЯ ШАХТ

Коллектив Харьковского завода маркшейдерских инструментов обязался ко Дню шахтера изготовить сверх плана девять новых приборов для угольной промышленности. Это обязательство выполнено досрочно

Большой интерес представляет световой указатель для горнопроходческого комбайна «ШМБ-1», луч света прибора точно указывает водителю комбайна заданное направление, предупреждая малейшее отклонение. Это значительно увеличивает производительность машины.

Определение наличия в шахтах окиси углерода и газа метана обычно производится в лаборатории. Сейчас завод отправил в угольные бассейны страны первые партии двух портативных приборов, позволяющих в течение нескольких минут непосредственно под землей установить наличие и концентрацию газов.

КОЛХОЗНЫЕ ДЕТСКИЕ САДЫ И ЯСЛИ

На живописной окраине села Хвалынка, Приморского края, открылись сезонные детские ясли колхоза имени XVII партс'езда. В одной из комнат ровными рядами стоят удобные кроватки под белыми простынками, в другой — миниатюрная детская мебель. Во дворе, окруженном живой зеленой изгородью, устроена детская горка, качели. Оставляя здесь детей, матери-колхозницы хорошо знают, что они окружены постоянным вниманием, заботой и лаской.

Это — двадцатые детские ясли, открытые в сельхозартелях Спасского района на время полевых работ. В селах Вишневка, Гайворон и других работают детские летние оздоровительные площадки.

Всего с начала весенних полевых работ в сельхозартелях Приморья создано более 150 детских садов и яслей, в которых находятся пять тысяч детей. К началу уборки в крае будет открыто еще около 200 таких детских учреждений.

ЖИЛЫЕ ДОМА ИЗ ПЕНОБЕТОНА

Коллектив треста «Севуралтяжстрой», Молотовской области, совместно с работниками Центрального научно-исследовательского института промышленных сооружений разрабатывает новую конструкцию жилых домов с применением крупных блоков-панелей из легкого и прочного материала — пенобетона.

Сейчас в городе заложен фундамент опытного трехэтажного дома из пенобетона. Это необычная стройка. На ней нет и не будет каменщиков. Их заменят монтажники и электросварщики, соединяющие блоки в единое целое. При сборке дома обычные деревянные перегородки, балки, накаты заменит невоспламеняющийся материал — армопенобетон. По-новому в доме устраивается отопление. Горячая вода будет циркулировать по трубам, вделанным внутри стеновых панелей, нагревая их.

Для сооружения домов из пенобетона требуется значительно меньше времени и средств, чем обычно.

(ТАСС).

Соревнование хлеборобов Томской и Кемеровской областей

МЕХАНИЗАТОРЫ БРИГАДЫ М. МИХАЙЛОВА ВЫПОЛНЯЮТ СВОИ ОБЯЗАТЕЛЬСТВА

Механизаторы тракторных бригад Лидии Бурлак из Литвиновской МТС, Яшкинского района, и Михаила Михайлова из Ювалинской МТС, Кожевниковского района, Томской области, соревнуются между собой.

Социалистическое соревнование способствует бригадам с честью выполнять взятые на себя обязательства. Коллектив женской тракторной бригады Лидии Бурлак выработал на 15-сильный трактор более 370 гектаров мягкой пахоты. Девушки-механизаторы оказывают большую помощь колхозникам сельскохозяйственной артели «Верный путь» в заготовке кормов для общественного животноводства.

Успешно трудятся трактористы бригады тов. Михайлова. Ниже публикуем рассказы об их опыте работы, опубликованные в томской областной газете «Красное знамя».

В содружестве с колхозниками

М. И. МИХАЙЛОВ,
бригадир тракторной бригады.

Механизаторы нашей бригады вот уже 15-й год выращивают хлеба совместно с колхозниками первой полеводческой бригады колхоза имени Чкалова. Многолетняя совместная работа создала ту производственную дружбу и согласованность действий, которые во многом решают успех коллективной борьбы за высокий, устойчивый урожай на больших площадях.

Свои производственные планы и годовое производственное задание мы разрабатываем в тесном содружестве с полеводами. Планы определяют весь комплекс агротехнических мероприятий, выполняемых усилиями полеводов и механизаторов, обусловливают согласованные действия обеих бригад. При этом решающее значение в осуществлении агротехнического плана принадлежит нашей тракторной бригаде, так как основные работы выполняются на тракторах.

Но это не снижает роли полеводческой бригады. Ведь своевременное и доброкачественное проведение всех полевых работ зависит не только от мастерства механизаторов, от технического состояния доверенных нам государством машин, но и от колхозников полеводческой бригады, от их умения организовать правильное обслуживание тракторных агрегатов в поле.

Обслуживает нас полеводческая бригада, надо сказать, хорошо. Прицепщики, сеяльщики, подвозчики воды и горючего выделены на весь сезон сельскохозяйственных работ. Многие из них не первый год работают на прицепных машинах, в совершенстве изучили регулировку прицепных орудий, тщательно проводят технический уход за ними. Это обеспечивает надежность работы машин, позволяет высокопроизводительно использовать всю технику.

Основа получения устойчивых, высоких урожаев — травопольная система земледелия. Быстрому освоению введенного травопольного севооборота — вот чему подчинена вся наша работа. После укрупнения колхоза имени Чкалова за обслуживаемой нами полеводческой бригадой закреплено 1 320 гектаров пашни, средний размер поля равен 257 гектарам.

Остановлюсь коротко на агротехнических приемах, которые мы применяем. Основным агротехническим приемом, обеспечивающим получение высоких урожаев озимых, считаем своевременный под'ем и правильную обработку паров. В 1952 году мы пары подняли на участке в 500 гектаров до 5 июня, а нынче — до 1 июня. Было обеспечено высокое качество вспашки — пахали на глубину 22—30 сантиметров (практикуем углубление пахотного слоя) плугом с предплужниками. После вспашки поле, как правило, боронуем.

В течение лета пары не менее трех раз культивируем, содержим паровые поля в рыхлом и чистом от сорняков состоянии. Для обработки почвы применяем культиватор с плоскорежущими лапами. Срезая сорняки, он разрыхляет почву без оборачивания пласта, а это способствует лучшему сохранению влаги в почве.

Мы не запаздываем с проведением культивации паров. Первую культивацию обычно проводим через 10 дней после вспашки на глубину 8 сантиметров, вторую культивацию проводим по мере появления сорняков на глубину 10 сантиметров и третью — незадолго до посева на глубину 12 сантиметров. Высевали озимые культуры по пару с 15 по 20 августа. В основном посев производим узкорядным и перекрестным способами.

Что касается обработки почвы под посев яровых культур, то можно сказать, что и здесь на первом плане у механизаторов стоит качество сева. Яровую пшеницу, как правило, высеваем только по парам, другие яровые культуры — по зяби, вспаханной на глубину 23—25 сантиметров, плугами с предплужниками. Весной обязательно проводим предпосевную прибивку влаги и тракторную культивацию. Значительную часть ярового клина засеваем перекрестным и узкорядным способами. Полеводческая бригада вносит в почву много минеральных и гранулированных удобрений.

Вступая в соревнование с тракторной бригадой Лидии Бурлак из Кемеровской области, мы обязались вырастить высокий урожай, на каждый 15-сильный трактор выработать в течение сезона по 850 гектаров в переводе на мягкую пахоту.

Чтобы выполнить это обязательство, каждый тракторист должен давать за каждую смену не менее 150 процентов нормы. Мы добились коллективной стахановской работы. В бригаде нет такого тракториста, который без уважительной причины не выполнил бы сменную норму. Трактористы тт. Афанасьев, Иванов, подвозчики тт. Касаткин, Иванов, прицепщики Семенов, Алексеев и другие систематически выполняют сменные задания на 150—215 процентов. Годовой план тракторных работ мы выполнили на 68 процентов, на каждый 15-сильный трактор выработали по 409 гектаров условной пахоты.

Высокопроизводительное использование техники достигается благодаря правильной организации труда, соблюдению графиков технического ухода за машинами, рациональным комплектованием тракторных агрегатов.

Сейчас нашей главной задачей являются заготовка кормов для общественного животноводства и подготовка к уборке урожая.

К уборке урожая бригада в основном готова: комбайновые агрегаты оборудованы и подготовлены к работе. На комбайнах установлены зерноуловители, противопожарные средства, прицепные соломокопнители. Машины оборудованы электроосвещением.

На комбайне «Сталинец-6» уборку будет производить комбайнер Петр Бочкарев, на самоходном — Арсентий Пролубников. Заблаговременно подобран и уже подготовлен состав колхозников для обслуживания комбайновых агрегатов. Комбайн «Сталинец-6» будут обслуживать 10 человек, самоходный — 7. Составлены планы-маршруты передвижения комбайновых агрегатов. Определена последовательность уборки зерновых культур с учетом созревания хлебов.

Механизаторы осуществили ряд рационализаторских мероприятий и оборудовали машины приспособлениями, которые дают возможность вести уборку сырого, полеглого хлеба, до минимума сокращают потери зерна. Например, чтобы лучше протрясалась солома, у комбайна «Сталинец-6» установлен клавишный соломотряс, такой, как у самоходного комбайна. У всех комбайнов на 25 сантиметров удлинена вторая очистка, что способствует повышению качества обмолота хлебов. Комбайнер тов. Пролубников взял обязательство сменное задание выполнять на 130—150 процентов. Уборку организуем поточным методом так, чтобы зерно с комбайнов в тот же день было очищено, просушено и отвезено на государственный склад или в колхозные закрома.

Проведение уборки и хлебозаготовок поточным методом, в максимально сжатые сроки потребует от нас организации круглосуточной очистки зерна на токах. С этой целью мы нынче один ток механизируем. Пропускная способность его будет не менее 700 центнеров зерна в сутки. На току устанавливается сложная зерноочистительная машина, несколько веялок, которые будут приводиться в действие при помощи электроэнергии, а сушилка «Кузбасс» будет работать от двигателя «Л-12».

Уборка урожая — самая ответственная пора в нашей работе. От нас будет зависеть сохранение хлеба от потерь, а значит выполнение взятых обязательств. Приложим все силы к тому, чтобы убрать хлеб быстро и без потерь.

Наряду с уборкой урожая бригада должна обеспечить своевременное выполнение таких важных сельскохозяйственных работ, как лущение стерни, под'ем зяби, сбор соломы и ее скирдование. Мы ликвидировали посевы яровых по весновспашке. И в этом году заготовим 650 гектаров зяби под посев яровых в будущем году.

Лущение стерни мы организуем так же, как и в прошлом году: к комбайнам «Сталинец-6» прицепим лущильники и лущить стерню будем одновременно с уборкой урожая. Свалкиванием соломы будет заниматься тракторист Афанасьев с прицепщиком Ермиловым. Эту работу они будут выполнять на тракторе «Универсал». Прошедшей осенью они норму на свалкивании соломы выполняли на 150 и более процентов.

Под'ем зяби мы планируем закончить до 5 сентября. Работать будем в две смены, по часовому графику.

Главной нашей заботой сейчас является заготовка кормов для общественного животноводства Эту важную работу мы должны провести так же организованно, в тесном содружестве с колхозниками, как, скажем, провели весенний сев.

Согласно плану, полеводческая бригада должна была заложить 300 тонн силоса. Силосование кормов мы закончили.

С 27 июня начали сеноуборочные работы. У нас разработан рабочий план сеноуборки. В нем определено, какие виды работы, в каком об'еме и в какие сроки будут выполнены механизаторами.

По плану полеводческая бригада должна заготовить 7 тысяч центнеров грубых кормов. За бригадой закреплено 500 гектаров сенокосных угодий. На уборке трав нынче используется один трактор с двумя тракторными сенокосилками. На малоудобных для работы агрегата участках косьба трав ведется конными сенокосилками.

Уборку трав организуем так, чтобы не допускать разрыва между скашиванием трав, сгребанием сена в валки для подсыхания и подвозкой просушенного сена к местам стогования. Всю эту работу проводим одновременно, используя каждый день хорошей погоды. Приложим все силы, чтобы завершить сеноуборку до начала жатвы хлебов.

Механизаторы бригады и все колхозники стремятся к тому, чтобы все полевые работы проводить высококачественно.

Как я добиваюсь перевыполнения норм выработки

Д. Е. АФАНАСЬЕВ,
водитель трактора «ДТ-54».

Принимая вызов на социалистическое соревнование тракторной бригады Лидии Бурлак, мы дали слово помочь колхозникам первой полеводческой бригады колхоза имени Чкалова вырастить по 120 пудов зерновых культур с гектара. И мы стараемся сдержать свое слово.

Главное, что помогает добиваться высокопроизводительного использования машин, — их хорошее техническое состояние.

Весна нынче была засушливая. Почти в течение всего светового дня тракторный агрегат двигался по полю, окруженный облаком пыли. Если бы мы не проводили со всей аккуратностью ежесменно технический уход, никакие механизмы и декады не проработали бы в этих условиях без простоев.

Я всегда внимательно слежу за нормальной работой воздухоочистителя, регулярно меняю масло в поддоне воздухоочистителя.

Дизельный трактор — машина особенно требовательная к чистоте нефтепродуктов. Она снабжена фильтрами тонкой очистки. Перед сменой я ставлю тщательно промытые и просушенные набивки и другие детали фильтра.

Сдача и прием смены происходят у нас в 6 часов утра и в 6 часов вечера. Одновременно с пересменами, проводится технический уход за машиной.

Как мы это делаем? Сокращая затрату времени на проведение технического ухода, в то же время добиваемся высокого качества техухода. В проведении технического ухода у нас участвуют люди обеих смен.

Строгое соблюдение графика технического ухода помогает удлинять межремонтные сроки работы машин. Например, трактор «ДТ-54» № 70 уже четвертый год работает без капитального ремонта. За это время на нем выработано более 6 тысяч гектаров условной пахоты. По нормам трактор нужно ставить на капитальный ремонт после того, как он выработает 1.600 гектаров мягкой пахоты.

Впереди у нас еще много важных дел. Постараемся хорошо провести сеноуборочную кампанию, уборку хлебов и привести машины на усадьбу МТС в хорошем техническом состоянии.

Пути снижения себестоимости тракторных работ

В. Г. ЕГОРОВ,
учетчик-заправщик.

Ответственные обязательства мы взяли по снижению себестоимости тракторных работ. Каждый из нас дал обещание снизить затраты на один гектар мягкой пахоты не менее как на два рубля.

За период весенних полевых работ нынешнего года мы снизили себестоимость тракторной обработки одного гектара на 54 копейки. У нас есть все возможности не только выполнить, но и перевыполнить взятое обязательство.

У нас ведется строгий учет расходования запасных частей, материалов, нефтепродуктов. Нынче бригада уже сэкономила свыше 3 231 килограмма горючего. Этот показатель достигнут благодаря систематическому перевыполнению норм выработки каждым водителем.

Немалое значение в деле экономии топлива имеет правильная организация нефтехозяйства. Горючее содержится в металлических бочках. Насос, ящик с солидолом, воронка с металлической сеткой и бидон с автолом хранятся в таком месте, где нет пыли и грязи.

Заправку тракторов горючим трактористы производят одновременно с проведением ежесменного технического ухода.

Благодаря правильной организации технического ухода наши тракторы долгое время работают без капитального ремонта, что дает немалую экономию средств. В этом году на ремонте машин мы сэкономили уже более тысячи рублей.

Весь сельхозинвентарь и машины у нас закреплены за членами бригады. Этим самым ликвидирована обезличка в использовании техники, поднята ответственность каждого механизатора за состояние машины.

В ИТАТСКОМ РАЙОНЕ

ХОРОШИЕ ВИДЫ НА УРОЖАЙ

Высокий урожай зреет на полях колхоза «Победа», Ново-Ползорновского сельсовета. Цветет и быстро набирает колос озимая рожь. Начала колоситься яровая пшеница. Хорошо растут овес, ячмень, вика, горох.

Сейчас в колхозе одновременно с заготовкой кормов ведется уход за посевами и обработка паров. Первая полеводческая бригада уже закончила прополку яровых и междурядную обработку картофеля, а тракторная бригада тов. Глушкова, обслуживающая эту полеводческую бригаду, завершила культивацию паров и начала их лущение. Заканчивают прополку посевов и первичную обработку паров также другие бригады колхоза.

ВЫПОЛНИЛИ ПЛАН ЗАКЛАДКИ СИЛОСА

Работники сельхозартели имени Маленкова, Мало-Пичугинского сельсовета, первыми в районе выполнили план заготовки силоса, заложили его более 1000 тонн. Завершают заготовку силоса также колхозы имени Ворошилова, имени Кирова, имени Шверника и имени Карла Маркса.

НОВЫЕ ЖИВОТНОВОДЧЕСКИЕ ПОМЕЩЕНИЯ

Строительная бригада колхоза имени Молотова, Чернышевского сельсовета, хорошо готовится к зимовке скота. Заканчивается оборудование двух птичников, идет ремонт конюшни, молочнотоварной фермы.

В этом году строители готовят к сдаче в эксплуатацию новый свинарник.

ПОСТАВКИ ШЕРСТИ ГОСУДАРСТВУ

Большинство колхозов района нынче успешно провело стрижку овец и приступило к сдаче шерсти государству. Колхоз имени Молотова годовой план поставок шерсти выполнил на 64,7 процента, колхоз имени Хрущева — на 54,1 процента, колхоз «Трудовая» — на 51,6 процента.

ПИОНЕРСКИЙ ЛАГЕРНЫЙ СЕЗОН

В пионерском лагере, который расположен на окраине рабочего поселка Боготольского перегалочного комбината треста «Кемероволес» вблизи реки Чулым начался летний сезон. В нем отдыхают 65 пионеров и отличников школ района.

Более 20 учеников Итатской средней школы проведут лето в велопоходе по маршруту Итат—Кемерово и Кемерово—Итат.

НОВЫЕ УЧЕБНИКИ — ШКОЛАМ

В местное отделение Книготорга начинают поступать новые учебники выпуска 1953 года. Получены — учебник Киселева по геометрии для 9—10-х классов, учебник Погодилова по немецкому языку для 10-го класса, учебник по зоологии для 6—7-х классов, сборники задач по арифметике, учебники по русскому языку, литературе, астрономии, физике, истории СССР.

Кроме того, за последнее время в магазин поступило много новинок политической и художественной литературы.

Г. ВАСИЛЬЕВ.

Плохо доставляют почту

Очень плохо доставляет почтовую корреспонденцию Георгиевское отделение связи. Кузнецкого района. Например, письмоносец тов. Ковальчук, который обслуживает поселок Манашка, не вручает газеты и журналы подписчикам, а оставляет их, где придется. Из-за этого мною не получено с начала года более 15 номеров газеты «Кузбасс».

Начальник Георгиевского отделения связи знает о недобросовестном отношении письмоносца к своим обязанностям, но не принимает никаких мер, чтобы устранить подобные факты.

Ф. МОЧАЛОВ.

Письма в редакцию

Тов. Тарасов обещает „разобраться“

В июне нынешнего года исполнился 21 год с того дня, как я начал работать на шахте имени Молотова в Прокопьевске.

По профессии я проходчик основных штреков. Свое дело знаю хорошо. Норму выработки всегда перевыполняю, на шахте считаюсь стахановцем, ношу мундир почетного шахтера, имею отличия и награды.

И вот, на 22-м году моей работы на шахте, запала мне думка — уйти с нее куда-нибудь на другую шахту. Запала эта думка неспроста.

Хочется работать во все свои силы, а у нас, на шахте, для этого условий нет. Не один я, а половина всех рабочих шахты обижается на это.

Я специалист по проходке основных штреков по углю. Нынче меня поставили во главе бригады, которая ведет проходку полевого штрека в породах. Опыта работы в породах у меня нет. Но это бы еще пустяки — опыт, как говорят, дело наживное. Дело в том, что, дав нам забой и погрузочную машину «УМП-I», шахтоуправление больше на нас внимания обращать не хочет.

Выработку мы пробиваем по крепким породам. Полевой штрек имеет большое значение для шахты. Это будет главная транспортная магистраль по которой пойдет уголь с новых выемочных полей. Выработку надо проходить двухпутевым сечением. Мы же проходим ее однопутевым.

— Так быстрее... Потом можно будет расширить, — решили начальник шахты тов. Тарасов и главный инженер тов. Иванов.

На наш взгляд, решение это ошибочное. Проходку надо было начинать и вести сразу полным сечением. На широком сечении сподручнее организовать более лучшее использование погрузочной машины, обмен возле нее вагонеток, откатку грузов и т. д.

У проходчиков Прокопьевска есть много способов скоростной проходки. Применив один из них, можно было пробить всю эту выработку за 4—5 месяцев. Наша бригада работает в ней уже три месяца и прошла менее одной четверти общей длины, причем только на половину сечения.

По государственному нормативу мы должны за месяц давать 65 погонных метров готовой выработки. Мы дали фактически в апреле 40 метров, в мае — 30, в июне — 20 метров. Бригада стала одной из самых отстающих. Это нас очень обижает. Но изменить положение мы своими силами не можем.

Разминовка от забоя у нас на расстоянии более двухсот метров. Катаем грузы вручную. Чтобы облегчить и ускорить процесс обуривания, просили поставить на машину манипуляторы, но нашей просьбы шахтоуправление не уважило.

Выработка ведется не вкрест простирания, а по простиранию. Это снижает полезное действие отпалочных работ. Значительное число зарядов заканчивается холостыми выстрелами.

— Необходимо пересмотреть паспорт буровзрывных работ, — заявили мы начальнику участка тов. Петрову.

— Лучше надо работать! — отвечает он.

Практика показывает, что забой надо обуривать на 6 рядов и выдавать от 35 до 40 шпуров. По паспорту положено бурить 4 ряда и 25 шпуров. Взрывчатку отпускают по паспорту. Переломить это формальное отношение к делу мы не можем.

Ходил я к главному инженеру тов. Иванову и просил помочь нам изжить недостатки в организации труда.

— Работать надо! — ответил он.

Знает о всех наших обидах начальник шахты тов. Тарасов и все обещает «разобраться». Не чувствуем мы нужной помощи и со стороны председателя шахткома тов. Бобылева.

Н. ШУВЕРОВ.
почетный шахтер шахты им. Молотова треста «Сталинуголь».

Радость любимого труда

В нашей социалистической Родине открыты широкие пути для обучения молодежи. Выбирай любую специальность, иди учиться, куда хочешь. Я решил стать квалифицированным каменщиком и поступил учиться в Кемеровскую школу ФЗО № 5. Здесь нас поселили в благоустроенное общежитие, выдали всем рабочую и выходную формы, сытно и вкусно кормили.

Таким образом учащимся были созданы все условия для хорошей учебы. В 1950 году я окончил школу и, получив пятый разряд, был направлен на работу по специальности в строительный трест № 96. Началась самостоятельная трудовая жизнь.

На производстве руководители и старые рабочие заботливо отнеслись к нам, новичкам. Первые же месяцы показали, что учеба в школе не прошла даром. Молодые рабочие быстро освоились на производстве и стали выполнять нормы на 160—180 процентов. Сам я старался работать так, чтобы не осрамить звание каменщика.

Вскоре меня назначили бригадиром. В моей бригаде 11 человек. Теперь уж я обязан не только сам хорошо работать, а, если нужно, помочь и товарищам.

Мы все знаем, как нужен наш труд Родине, строящей коммунистическое общество. Каждый новый дом, новый завод, шахта — это вклад в благородное дело приближения дня коммунизма. Как радостно смотреть на здания, сложенные своими руками, руками твоих товарищей. Каждый день поднимаются новые этажи прочных, красивых домов, в которых будут жить наши советские люди.

В этом году моя бригада выполняет план каждый месяц на 180—240 процентов. Но это уже нас не устраивает.

Живу я радостно, счастливо. Зарабатываю хорошо, по 1800—1900 рублей в месяц, получил теперь квартиру, хожу в театр, кино, читаю книги. Я стараюсь с каждым днем работать все лучше и лучше, чтобы принести больше пользы любимой Родине.

И. КОВАЛЕВ,
бригадир каменщиков треста № 96.

Передовой столяр

Почти два десятка лет трудится на Тайгинском строительном участке Томской дороги депутат Тайгинского городского Совета столяр Семен Андреевич Шубин. За все эти годы он зарекомендовал себя умелым мастером-деревообделочником, чутким и внимательным учителем.

Пять лет назад к нам пришли молодые рабочие Гущин, Большанин и другие. Под руководством опытного мастера они быстро овладели профессией столяра и сейчас дают до двух норм в смену.

Не отстает от них и С. А. Шубин. Ему 60 лет. Его трудовой показатель — 200 и более процентов.

Г. КОВАЛЕВ,
председатель учкома Тайгинского стройучастка Томской ж. д.

Улучшать радиофикацию района

В Белово проводится большая работа по дальнейшему расширению трансляционной сети и улучшению качества передач радиоузлов города и сел района. За первое полугодие количество радиоузлов возросло в 1,4 раза, а трансляционная сеть увеличилась на 950 точек.

30 апреля в районе завершено выполнение годового плана по установке и строительству колхозных радиоузлов. Построены и оснащены новейшей аппаратурой радиоузлы в колхозах «Правда», имени Чкалова, имени Орджоникидзе и других.

Наиболее успешно работают Беловский, Бачатский и Старо-Пестеревский радиоузлы. Здесь добиваются хорошей слышимости передач.

Вместе с тем нужно отметить, что во многих местах района все еще не выполняется план по установке новых радиоточек. Например, в поселке Мереть (старший техник тов. Лопаев) слышимость передач плохая, состояние линий неудовлетворительное.

В районе темпы увеличения трансляционной сети отстают от запросов трудящихся. Так, в самом Белово рабочие поселки Старое Белово, Бабанаково, Калтайка и другие радиофицированы примерно на 20 процентов.

За последнее время в городе развернулось крупное строительство жилых домов. Строительные организации обязаны радиофицировать каждое здание до его сдачи в эксплуатацию. Это требование не выполняется, а исполкомы городского и районных Советов депутатов трудящихся не осуществляют нужного контроля за этим делом. Например, Беловское строительное управление треста «Ленинскшахтострой» провело радиолинию к новым жилым кварталам Чертинского поселка. Уличной же и внутренней проводки в домах не сделано.

В директивах XIX с'езда партии по пятому пятилетнему плану развития СССР указано на необходимость дальнейшего улучшения местного радиовещания. В Беловском районе не справляются с этой задачей. В Белово, в рабочих поселках и колхозах сейчас имеются 11 радиоузлов с общим количеством радиоточек более 6 тысяч. Между ними нет соединительных линий. Радиовещание ведется только одним городским радиоузлом, а на более чем 2 тысячах трансляционных точек нельзя слушать эти радиопередачи.

М. ШАБАЛИН.

Равнодушное отношение

В поселке Шалым расположена контора стройуправления «Рудострой» треста «Сталинскпромстрой». Возглавляет ее тов. Фойгт. Строительные участки конторы разбросаны в разных местах, и два из них — третий и пятый — находятся в рабочем поселке Шерегеш. Работники этих участков живут в общежитиях. Однако никто не заботится о том, чтобы в общежитиях были созданы хорошие культурно-бытовые условия. Комнаты не отремонтированы, кровати изломаны, постельное белье и матрацы обветшали, износились. Общежития не радиофицированы.

В красных уголках не ведется никакой массово-политической и воспитательной работы. Газеты и журналы в красные уголки не доставляются. Настольные игры отсутствуют.

Очень плохо работает столовая. Качество приготовления пищи низкое, ассортимент блюд беден и однообразен. Завтраков, например, вообще не готовят.

П. СЕВЕРЬЯНОВ,
рабочий участка № 5.

ФЕЛЬЕТОН

Сорняки

Не раз приходилось Евгению Ивановичу Ананьину перелетать с одного места на другое в поисках наиболее легкой жизни. Не имея никакого специального образования, он был и агрономом, и плановиком, управлял угольной шахтой и руководил райпланом.

Впрочем, перелеты Евгения Ивановича давали ему мало. Выше горплана подняться он не мог. Но дело, собственно, было даже не в должности. На этот счет Евгений Иванович — человек нетребовательный. Не о широких масштабах творческой деятельности мечтал он. Не это манило его в жизни. Одна печаль, одна забота, ночью и днем, томила его сердце.

— Хорошая должность,—говорил он жене своей, — конечно, не мешает для солидности положения, но главное в том, чтобы деньги текли. Да не какой-либо речушкой, которую курица форсирует с ходу, а полноводной, чтобы лилась она, не пересыхая.

На золотоносную жилу Евгений Иванович наткнулся нечаянно и даже приятно охнул при этом. Услышал он как-то, что развитие городов Кузбасса отныне будет вестись по генеральному плану застроек. А у города Белово такого плана нет.

— Вот где клад, — решил Евгений Иванович.

Его не смущало, что он никогда не держал в руках чертежного пера и, кроме курятника на своем дворе, в жизни ничего не строил. Его беспокоила другая сторона вопроса: а вдруг идею перехватит кто-либо другой?

Не откладывая дело в долгий ящик, Евгений Иванович засел за теоретический минимум. Листая словарь иностранных слов, он заносил в свою записную книжку нужные термины, дабы не спутать рейсфедер с рейсшиной, фасад с филенкой, квадратный метр с кубическим.

А на утро началась обработка общественного мнения. Всюду, где бы ни показывался Евгений Иванович, гремели его вдохновенные речи:

— Как мы строим? Позор! Не дома — курятники! Да знаете ли вы, что мелкоэтажность зданий вопиюще противоречит требованиям эпохи и современного градостроительства? Мы за многоэтажность, за концентрацию строительства на важнейших магистралях города. За единый комплекс, за этот самый, как его, архитектурный ансамбль. Необходимо творческое воздействие на всю планировку города... Я, кажется, брошу все дела и сам займусь созданием генерального плана застройки. Больше терпеть нельзя...

В исполкоме городского Совета сначала удивлялись неожиданному увлечению Евгения Ивановича, затем, покоренные его речами, создали специальное проектное бюро. Тут же был разрешен и наиболее интересовавший новоявленного архитектора вопрос— о финансировании работ. На оплату генеральной схемы развития города было выделено 15 тысяч рублей.

Проектное бюро приступило к работе. Собственно, работала одна Лукьянова — молодой архитектор горкомхоза. Евгений Иванович отвел себе скромные обязанности консультанта по экономическим вопросам и лишь изредка подходил к креслу архитектора; для порядка, опять-таки изредка, шуршал бумагами, как воробей в вениках. Более глубокого смысла в этом занятии, разумеется, не было и имело оно одно назначение — изобразить творческое и активное участие Евгения Ивановича в генеральной планировке градостроительства. Другие члены проектного бюро к работе не привлекались.

Когда работа подходила к завершению, архитектору Лукьяновой было дано разрешение уйти из горкомхоза. Она уехала, не претендуя на особую оплату своего труда, считая его выполнением прямых служебных обязанностей. Автором проекта остался один Ананьин.

Наскоро сложив все черновые наброски в красиво оформленную папку, обходя установленный законом порядок, Ананьин представил Беловскому горисполкому схему, не утвержденную и даже не просмотренную областной архитектурой.

Схема была принята с восторгом. Евгений Иванович положил в карман 9213 рублей и 20 копеек.

Как оправдавший надежды специалист, Ананьин был тут же назначен архитектором города по совместительству.

Позаботиться о Евгении Ивановиче в горисполкоме есть кому. Сам он здесь — председатель горплана, жена его, Валентина Кузьминична, — секретарь горисполкома, она же и секретарь парторганизации. А председатель исполкома В. В. Любченко и член исполкома М. В. Дроздов не раз оказывали ему свое нежное отеческое покровительство.

Слухи о ловкости рук Евгения Ивановича дошли до горкома партии. И дошли в такой форме, что умолчать о них и о фактах, их породивших, было нельзя. Бюро горкома наложило на Ананьина строгое взыскание и поручило члену бюро — председателю горисполкома Любченко разобраться в том, правильно ли Ананьиным получены деньги за так называемую схему?

Прошло три года. В. В. Любченко и до сих пор делает вид, что это решение его не касается.

История с архитектурными проектами стала забываться.

Евгений Иванович перестал платить подоходный налог со своего быстро растущего хозяйства, начал забывать о квартплате. Уже год он не платит ни за электросвет, ни за пользование водопроводом. Даже из профсоюзной кассы Ананьин умудрился дважды за полгода получить единовременное пособие по 400 рублей.

Хапая всюду, где общественную денежку считать и беречь не хотят, Евгений Иванович обрел, наконец, душевный покой и вполне доволен сам собой.

В Евгении Ивановиче и его супруге, Валентине Кузьминичне, много общего. И она умеет из любого дела выжать личную выгоду. До выдвижения на должность секретаря горисполкома она заведовала городским сельхозотделом. Не любят вспоминать об этом периоде в сельхозотделе! Однако бывший конюх — Анна Николаевна Нетужилова до сих пор забыть Валентину Кузьминичну не может.

— Числилась я в сельхозотделе, а работала в личном хозяйстве Ананьиной, — рассказывает Анна Николаевна.—Дня не хватало! Сами посудите: то сено привезти надо для двух коров, то стайку вычистить, навоз вывезти за углем с'ездить, то хозяйку возить по городу то сестру ее Леночку — на базар за покупками. Не по закону, думаю, меня заставляют работать. Сказала об этом хозяйке — ну и расчет в два счета...

Четвертый год Валентина Кузьминична по совместительству заведует лесопитомником горкомхоза. За это время получила она за совместительство свыше 15 тысяч рублей, а при уплате членских взносов о дополнительном заработке частенько умалчивает.

Довольны друг другом муж и жена. И тов. Любченко обоими Ананьиными доволен, и тов. Дроздов от них в восторге. При любом случае поет тов. Дроздов дифирамбы Евгению Ивановичу.

— Дисциплинированный, активный товарищ. С творческой инициативой. Над собой работает много, требователен к себе и другим. На глазах растет...

И не хочет видеть тов. Дроздов, что растет сорняк, бережно им опекаемый.

Я. СЕВЕРНЫЙ.

г. Белово.

Гастроли Кемеровского драмтеатра

Закончились гастроли Кемеровского областного драматического театра имени Луначарского в Ленинске-Кузнецком. Во время своего пребывания в городе театр показал зрителям спектакли «Дворянское гнездо», «Завтра будет нашим», «Испанский священник», «На пороге к делу» и другие. Наибольшим успехом пользовались постановки: комедия Н. Дьяконова «Свадьба с приданым» и инсценировка романа В. Лациса «Сын рыбака».

Коллектив театра дал ряд выездных спектаклей в Белово, Гурьевске, на шахтах «Бабанаково», «Чертинская», «Полысаевская» и т. д.

Гастроли в Ленинске-Кузнецком театр закончил выпуском спектакля — драмы известного французского писателя В. Гюго «Анджелло».

Сейчас театр выехал на гастроли в Сталинск.

М. ГРАНОВСКАЯ.

ПЕРЕДОВИКИ ПЯТОЙ ПЯТИЛЕТКИ

Творчество коллектива

Поездной диспетчер Александр Кривец, чувствовалось, был недоволен тем, что дежурный по отделению Степан Петрович Любавский пришел на работу почти на три часа раньше и вот уже несколько минут стоит около диспетчера, внимательно наблюдая за его работой. Кривец покосился на командира, который тщательно рассматривал график исполненного движения поездов на Южном участке Новокузнецкого отделения и, волнуясь, еще энергичнее стал заводить ключ селектора, звонить по телефону.

Степан Петрович Любавский не мешал диспетчеру. Опытным взглядом он изучал положение на участке, видел ошибки диспетчера, мысленно предполагал, как можно было их избежать. Вот он дольше обычного изучает путь следования рудной вертушки от Таштагола до Мундыбашской аглофабрики. Ничего не скажешь, поезд, несмотря на трескучий мороз, преодолел стокилометровый путь хорошо и прибыл в Мундыбаш раньше графика. Но здесь поезд задержали. Почему?

В этом и есть ошибка диспетчера. Не рассчитав, он выпустил впереди этого маршрута такие же рудные вертушки из Ахпуна и Шерегеша. В Мундыбаше сразу скопилось три состава, и вполне понятно, что они теперь простоят много времени в ожидании освобождения фронтов выгрузки.

Вечерело. Из Мундыбаша сообщили о том, что мороз крепчает и температура воздуха уже снизилась до 40 градусов. А это еще более осложняло положение. От Ахпуна и Шерегеша до Мундыбаша, как говорится, рукой подать. Зато таштагольский маршрут был в пути несколько часов, а это грозило тем, что влажная руда могла смерзнуться — и тогда попробуй достань ее из вагона.

— Как же это ты так? — спросил Любавский.

Кривец и сам уже видел свою ошибку. Чтобы исправить ее, он заключил договор на скоростную разгрузку вагонов с работниками станции и фабрики. Те обещали сделать все от них зависящее. Однако время уходило, а два состава попрежнему находились на станции.

Диспетчер не находит выхода из положения. Тогда Любавский предложил:

—До моего дежурства еще два часа. Давай помогу.

Рука привычно легла на ключ селектора и на далекой станции раздался звонок. Когда в черной тарелке репродуктора послышался голос дежурного по станции, Любавский поинтересовался, как идет выгрузка.

— Выгружаем, Степан Петрович.

— Сколько уже вагонов выгружено? Надо проверить состояние руды в таштагольском маршруте.

Через несколько минут дежурный доложил, что ахпунская вертушка почти разгружена, уже подали паровоз под шерегешский маршрут.

— С таштагольской плохо, — добавил дежурный по станции. — Начала смерзаться...

Медлить было нельзя. Если подать вперед шерегешский состав, рассуждал Любавский, то последний поезд простоит на станции еще долгое время. И под выгрузкой он задержится в несколько раз дольше установленного времени. Кроме того, если будет задержан этот состав, некуда подавать ахпунский и шерегешский маршруты после новой загрузки. И с ними может случится то же, что сейчас грозит таштагольскому.

Обыкновенно составы со станции забирают на аглофабрику паровозы клиента. Любавский приказал подать маршрут с таштагольской рудой вперед шерегешского локомотивом станции. Дежурный по станции было не согласился с этим заданием: у него готовился к отправлению транзитный поезд, от которого требовалось отцепить один неисправный вагон. До отправления остались считанные минуты, и если паровоз отвлечь, то...

Любавский и здесь нашел выход. Он попросил машиниста поездного локомотива Ананьина отцепить вагон своим паровозом.

Поезд ушел строго по графику. В это время руду уже подали на фабрику и там деятельно шла выгрузка. Вскоре и последний маршрут находился на фабрике.

☆☆☆

Уж такой характер у Любавского. На первый взгляд хмурый, неразговорчивый, он кажется неприветливым, но в действительности Любавский — замечательный товарищ, заботливый и умелый учитель. Никогда не пройдет он мимо, если видит ошибку молодого работника, небрежность опытного. Молодому — поможет, «старичка» — пристыдит. Чаще, однако, его можно увидеть среди молодежи что нередко вызывает нарекание старых сослуживцев.

— Все молодишься, Степан, — говорят они ему. — Видно, жаль молодость, вот и не отстаешь от молодежи.

Нет, Степан Петрович не жалеет о прожитых годах. Они не прошли у него бесцельно. Более четверти века трудится Любавский на транспорте, и все эти годы он все силы, опыт, знания отдает партии, народу. Никогда и никто не смог бросить упрека, что дескать, Степан Любавский середнячок или—того хуже— в хвосте тянется.

Нет, такого упрека не бросишь коммунисту Любавскому. Всюду, где он работал, его всегда уважали, всюду он пользуется заслуженной славой и авторитетом.

Другое тянет старого железнодорожника к молодежи: ее горячее стремление сделать что-то новое, необычное.

Иной опытный диспетчер, командуя движением в течение многих лет на одном и том же участке, отлично знает его особенности и в работе редко допускает ошибки. За многие годы ему примелькается все — от названий станций до номеров паровозов, он перестает видеть новое. Другое дело — новичок. Он любознателен, свободен от установившихся традиций, не выработал еще своеобразного производственного почерка и начинает дерзать, экспериментировать. Иногда опыты проходят успешно, а нередко хороший, но неправильно исполненный замысел дорого обходится предприятию. Новичку подчас трудно разобраться в причинах неудачи. Вот здесь и приходит на помощь горячей молодости многолетний опыт старого железнодорожника.

Так случилось и с Кривецом. У него были самые хорошие намерения: доставить до конца смены в Мундыбаш вертушки и разгрузить их до того, как новая смена заступит на дежурство. Часть этого плана он осуществил: все поезда прибыли в Мундыбаш в строго намеченное им время. Но Кривец не учел, что загружается в полувагоны влажная руда, и стоит ее немного передержать на сорокаградусном морозе не выгружая, как она может смерзнуться.

Степан Петрович задумался. Ведь если бы Кривец подвел в Мундыбаш сначала таштагольскую вертушку, а затем остальные, то вполне осуществил бы намеченный план. Однако его ошибка не позволила этого сделать.

На совещании Любавский рассказал диспетчерам о случившемся, умолчав о своей роли в исправлении дела.

— А ведь придумал он неплохо. Как ты думаешь, Юров, — обратился Любавский к поездному диспетчеру Южного круга.

— Проверить не мешает, — ответил диспетчер. — Но, чтобы регулировать очередность подач и подвода вертушек, надо создать единый график их курсирования между станциями погрузки и фабрикой. Давайте, попробуем?

— Хорошо.

Так стал зарождаться новый метод организации многократных грузовых операций на Новокузнецком отделении. Трудно сказать, кто окончательно доработал этот метод. Участие принимали все, начиная от начальника отделения и кончая дежурными по станции.

В первое дежурство Юрова также постигла неудача. Кажется, все предусмотрел, но в конце дежурства в Мундыбаше опять «встретились» две вертушки, одна из которых простояла больше установленного времени.

—Ты сделай так, — советовал Юров сменявшему его диспетчеру Пронину. — Ахпунскую вертушку постарайся обернуть два раза. Сделать это можно, если она не простоит ни одной лишней минуты ни на станции погрузки, ни на станции выгрузки. Для этого заранее готовь паровозы и составительские бригады. Если этого ты достигнешь, то тогда таштагольская и шерегешская вертушки прибудут в разное время и не помешают друг другу.

Так из дежурства в дежурство, от одного диспетчера другому, словно по эстафете передавались крупицы передового опыта, отшлифовывался, рождался новый метод. Стоило одному добиться успеха, как он сразу делится с товарищами, подробно рассказывает, каким образом он этого достиг. Были привлечены инженеры, которые разработали несколько вариантов графика оборота рудных маршрутов, пересмотрели время их загрузки, отправления и прибытия.

Первой выдающегося успеха достигла смена Любавского. Тщательно спланировав работу, Любавский и Юров внимательно следили за движением вертушек и в результате одна из них за сутки была три раза разгружена и два раза погружена. Так же успешно были использованы и другие маршруты. В итоге за сутки благодаря организации многократных грузовых операций отделение получило дополнительно почти 150 вагонов.

И так стало каждый день. Среди диспетчеров, когда они наглядно убедились в ценности нового метода, началась настойчивая борьба за первенство в соревновании по изысканию и использованию внутренних резервов. И как всегда, впереди шла смена Степана Петровича Любавского.

Много нового и ценного внесли железнодорожники Новокузнецкого отделения для использования внутренних резервов увеличения погрузки угля, руды, ускорения оборота вагонов. И во всем, что касалось движения поездов, активным участником был Степан Петрович Любавский и его ученики Юров, Кривец, Пронин теперь уже умелые диспетчеры. Когда железнодорожники станции Кандалеп совместно с работниками погрузочно-транспортного управления треста «Молотовуголь» разработали и внедрили комплексный график подвода порожняка и накопления угля в бункерах, Любавский первым, а затем и все остальные дежурные по отделению поддержали новаторов и тщательно помогали им осуществить задуманное.

В смене Любавского зародился и метод почасового планирования развоза местного груза. Это позволило облегчить работу по погрузке и выгрузке вагонов на полевых станциях. Поддерживая все новое и передовое, Степан Любавский уверенно борется за досрочное выполнение пятого пятилетнего плана.

...Коллективу Новокузнецкого отделения вручали переходящее Красное Знамя Совета Министров СССР. Когда зачитывали приказ о премировании стахановцев, то первое имя, которое было произнесено, было имя Степана Петровича Любавского. В зале раздались бурные аплодисменты: железнодорожники выражали свое глубокое уважение честному труженику.

Я. СИМОНОВ.

ОТВЕТЫ НА ВОПРОСЫ ЧИТАТЕЛЕЙ

С у э ц

В последнее время мировая общественность уделяет значительное внимание вопросам обострения англо-египетских отношений, связанного с проблемой Суэца.

Чтобы уяснить суть этой проблемы, следует вспомнить хотя бы в общих чертах некоторые особенности района Суэца и те события, которые здесь произошли за последние восемь—девять десятилетий.

Суэцкий перешеек шириною около 175 километров является как бы мостом между тремя континентами земного шара — Азией, Африкой и Европой. С севера он омывается водами Средиземного, а с юга — Красного моря. По поводу первостепенного стратегического значения перешейка нет двух мнений. Этот пустынный район давно называют ключом ко всему Среднему Востоку, где, кстати сказать, находится половина мировых разведанных запасов нефти.

Значение Суэцкого перешейка поднялось во много раз, когда здесь был прорыт в прошедшем веке величайший по тем временам канал. Он соединил Средиземное море с Красным и, таким образом, сильно укоротил путь из Европы в страны Южной Азии, Дальнего Востока, Индонезию и Австралию, примерно, от 8 процентов (Ливерпуль — Мельбурн) до 58 процентов (Генуя — Бомбей).

История канала восходит к глубокой древности. Ценою жизни сотен тысяч рабов, после многочисленных попыток различных династий восточных правителей он впервые был завершен строительством в третьем веке до нашей эры. Канал не раз забрасывался, а затем снова восстанавливался, пока тысячу с лишним лет назад он окончательно не был погребен под песками пустыни.

Практические шаги к новому прорытию канала были предприняты лишь в середине прошлого столетия, когда в Европе бурно развивался капитализм. Выдвигалось много различных проектов сооружения этой водной магистрали, но, в конце концов, был реализован проект выдающегося французского инженера Фердинанда Лессепса.

После многих перипетий, преодоления различных подводных политических течений (против прорытия канала возражала Англия, например) Лессепсу, наконец, в 1854 году удалось получить у египетского вице-короля фирман на концессию и полномочия на организацию и возглавление всеобщей компании по прорытию перешейка и эксплуатации канала. Однако нужно было получить еще согласие Порты, поскольку Египет находился под турецким протекторатом. Но и здесь, несмотря на все козни английского посла, при поддержке французского правительства Лессепсу удалось получить это согласие. Что касается возражений Англии, то они об'ясняются просто: она боялась, что контроль за коммуникациями к ее колониям в районе Индийского океана может перейти к другой державе.

В апреле 1859 года начинается сооружение канала. Египетское правительство ставит на принудительные работы 20.000 феллахов, тысячи крестьян вербуются на строительство из Франции, Италии, с Балкан, из Сирии и т. д. Строительство затрудняется, кроме суровых климатических условий пустыни и мизерного уровня механизации работ, еще тем, что Лондон не оставил свои козни, продолжая чинить всяческие препятствия. Но все же в 1869 году строительство канала было завершено. После тысячелетия воды Средиземного и Красного морей встретились вновь.

...Когда позднее Лессепса принимали в члены Французской академии, на церемонии приема ее президент сказал ему: «Великое изречение: «Не мир несу я вам, но меч», — должно было постоянно приходить вам на ум. Перерезанный пополам перешеек становится проливом, иначе говоря, полем битвы». Последующие события показали всю правдивость этих слов. Вокруг канала началась сперва «холодная», а затем и «горячая» война.

По предварительным замыслам Лессепса, которые были официально зафиксированы в концессионном акте, в эксплуатации канала и в управлении им все страны должны были быть равноправными. Хозяином сооружения до конца концессии, срок которой истекает в 1968 году, после чего канал должен перейти в собственность Египта, является международная акционерная компания с основным капиталом в 200 млн. золотых франков в 400.000 акций. Административный совет состоял вначале из 32 представителей различных национальностей. Однако английское правительство, возражавшее против строительства канала, не приобрело акций, и поэтому оно в административном совете не было представлено. Между тем, с момента открытия канала Англия стала его основной клиенткой — две трети кораблей шли по нему под британским флагом. Тогда английские правящие круги прибегли к мерам, которые выражает старинная поговорка— не мытьем, так катаньем. Если не удалось предотвратить строительство канала и он уже стал реальностью, нужно, чтобы эта реальность контролировалась фунтом стерлингов, а еще лучше — английским штыком.

Английское правительство вскоре и поступает по этой поговорке. Первое, что оно делает, — это, воспользовавшись финансовыми затруднениями расточительного хедива Египта Измаила, через подставных лиц за 100 миллионов франков в 1875 году покупает принадлежавшие ему акции. Французское правительство сделало было попытку возразить против сделки, но его возражение не было принято во внимание.

Последующим шагом английского правительства явилась военная оккупация Египта. В 1882 году оно вводит в канал свой флот, беспощадно подавляет национально-освободительное движение в стране, вызванное франко-английским контролем финансов Египта, оккупирует Каир и становится хозяином всей Нильской долины.

Кончилось все это тем, что компания Суэцкого канала вынуждена была заключить с британским правительством соглашение, по которому для судов под британским флагом уменьшаются пошлины, предоставляется ряд других льгот и плюс к этому Англия получает в административном совете еще 7 мест — дополнительно к тем местам, которые она получила после приобретения акций хедива.

Египетский народ, попав под господство английского империализма, пришедшего в страну якобы для охраны канала, никогда не примирялся с иностранной оккупацией своей страны. Национально-освободительное движение здесь получило новый размах под влиянием Великого Октября. Местное правительство под нажимом этого движения начало переговоры с Англией о предоставлении Египту суверенитета и о выводе из страны английских войск. Эти переговоры возобновлялись и вновь прерывались несколько раз. Правящие круги Англии, убедившись, что дальнейшее сохранение протектората над Египтом невозможно, решили сделать ему некоторые уступки. В августе 1936 года был заключен англо-египетский договор, по которому Египет получил на бумаге государственный суверенитет. Хотя формально оккупация страны английскими войсками прекращалась, но тем не менее эти войска (по договору — 10 тысяч человек сухопутных войск и военно-воздушные силы, включающие 400 летчиков) оставались в зоне Суэцкого канала для «его охраны». Английские самолеты сохранили право полета над всей территорией Египта. Англия получила в Египте также ряд других исключительных прав. Обе стороны заключили между собой союз, обязались консультироваться в случае конфликтов с другими державами, оказывать взаимную помощь в случае войны и «чрезвычайной международной ситуации», причем Египет обязался предоставлять Англии в таких случаях «все находящиеся в его распоряжении возможности и помощь».

После окончания второй мировой войны в Египте, как и во всех колониальных и зависимых странах, усиливается национально-освободительное движение. Оно здесь ставит своей целью, прежде всего, отмену неравноправного англо-египетского договора 1936 года. Снова начинаются переговоры между двумя правительствами, которые, однако, идут безуспешно. Между тем, обстановка в стране накаляется настолько, что в середине 1951 года народное негодование перерастает в партизанскую войну против английских оккупационных войск. Но египетские правящие круги, испугавшись широкого размаха национально-освободительного движения масс, приняли все меры, чтобы подавить это движение, не дать ему разрастись. В стране была провозглашена военная диктатура (недавно Египет об'явлен республикой).

Несколько месяцев тому назад снова начались переговоры двух правительств. Единственным их результатом является соглашение о Судане. О Суэце же стороны до сих пор не пришли ни к какому соглашению, и переговоры вновь были прерваны.

В 1951 году под давлением народных масс египетское правительство расторгло кабальный англо-египетский договор 1936 года и соглашение о кондоминиуме (совместном управлении) над Суданом. Но, тем не менее, английские войска остаются в Нильской долине.

Следует заметить, что зарубежная печать не делает секрета из того, что в проблеме Суэца кровно заинтересованы США, которые не прочь бы повторить историю того, как Англия вышибла в прошлом веке из зоны Суэца Францию. Об этом, в частности, свидетельствуют высказывания буржуазной печати по поводу недавней поездки государственного секретаря США Даллеса по странам Ближнего и Среднего Востока и Южной Азии.

Вашингтон хотел бы под своей эгидой создать пресловутое «средневосточное командование» — некий придаток к Северо-атлантическому союзу, вовлечь в него и Египет, чтобы оккупировать эту страну своими войсками. Что касается Англии, то она добивается оставления своих войск в Суэце — тоже под видом создания средневосточного командования, которое, разумеется, должно быть под английским контролем. Согласно этому плану, как отмечало в свое время английское Центральное информационное бюро, гарнизон зоны Суэцкого канала (конечно, английский гарнизон. — **И. А.**) будет находиться под контролем союзных держав. Все эти планы, как американский, так и английский, прикрываются газетной шумихой о мнимой советской угрозе Египту. Египетское правительство же, народ Египта требуют безоговорочной эвакуации английских войск.

Что представляет собой район Суэца в данное время?

Канал: длина его — более 173 километров. На всем его протяжении нет необходимости в шлюзах и воды обоих морей вливаются в него свободно. Ширина канала, составлявшая вначале максимум 22 метра, сейчас достигает 60 и местами 75 метров, а на поверхности — от 120 до 150 метров. Грузооборот канала в последнем предвоенном году составил 34,4 млн. тонны. За 6 месяцев 1952 года по нему прошло 5.275 судов—примерно 35 судов в день.

Эти цифры рисуют огромное экономическое значение канала. Что касается его стратегического значения, то зарубежные обозреватели считают, что с появлением авиации оно значительно снизилось. Так, например, американский журнал «Юнайтед Стейтс ньюс энд Уорлд рипорт» по сему поводу писал: «Значение самого канала в военное время— вопрос спорный. Один пароход, затонувший в канале, может на долгое время закрыть проход». Другого мнения журнал о стратегическом значении самого перешейка, в чем с ним сходятся все органы зарубежной печати. «Суэцкий перешеек, — пишет журнал, — имеет огромное значение. Находящаяся здесь английская база представляет собой самое ценное военное сооружение в руках Запада за пределами территорий стран — участниц Северо-атлантического пакта».

Этот же журнал сообщает некоторые данные об английской военной базе в Суэце. Основной район базы имеет 65 миль в длину и 3 мили в ширину и идет параллельно западному берегу канала на полпути между Суэцом и Порт-Саидом. Здесь сосредоточены огромные запасы боеприпасов, горючего, различного вооружения. База является также крупнейшей военной мастерской. Возможности этой базы рисует такой факт. Когда осенью 1951 года египтяне начали партизанскую борьбу против оккупантов, то там гарнизон без летного состава насчитывал 34 тысячи человек. Вскоре англичане воздушным путем перебросили еще две дивизии, вооруженные лишь личным оружием. Через несколько часов они получили полное снаряжение, включая танки, грузовики и артиллерию, и были готовы к боевым действиям. Во время второй мировой войны суэцкая база являлась основным источником снабжения 15 дивизий — 250 тысяч человек.

...Англо-египетские переговоры прерваны. Но египетский народ требует безусловной эвакуации английских войск из зоны Суэца.

И. АРТЕМОВ.

События в Корее

Сообщение Главного командования Народной армии

ПХЕНЬЯН, 10 июля. (ТАСС). Главное командование Народной армии Корейской Народно-Демократической Республики сообщило сегодня, что за истекший день части народных войск вели бои местного значения в районе западнее Ионьчхоня. Противник силами до трех полков при поддержке нескольких десятков танков целый день предпринимал яростные атаки, однако все они были отбиты частями народных войск.

Сегодня зенитные части народных войск и стрелки—охотники за вражескими самолетами сбили 2 и повредили 3 самолета противника.

Коммюнике корейско-китайской делегации на переговорах в Паньмыньчжоне

ПЕКИН, 10 июля. (ТАСС). Корреспондент агентства Синьхуа передал из Кэсона текст коммюнике корейско-китайской делегации, в котором говорится:

10 июля состоялось закрытое заседание делегаций обеих сторон. Следующее заседание назначено на 11 часов дня 11 июля.

КОММЮНИКЕ НАЦИОНАЛЬНОГО СОВЕТА МИРА ФРАНЦИИ

ПАРИЖ, 10 июля. (ТАСС). Бюро Национального совета мира Франции опубликовало коммюнике, в котором говорится, что в состоявшейся в Париже 27 и 28 июня «национальной конференции за переговоры и мир» участвовало 1.870 делегатов, прибывших из 80 департаментов страны. В числе делегатов были видные деятели и руководители движения сторонников мира, национального крестьянского комитета, французского комитета борьбы за мирное разрешение германской проблемы, комитета борьбы за мирное урегулирование войны во Вьетнаме, национального комитета писателей и многих других организаций. Среди делегатов были также члены самых различных политических партий и профсоюзных организаций, в том числе члены католической партии «народно-республиканское движение» (МРП), социалистической партии, «демократического и социалистического союза сопротивления», французской конфедерации христианских трудящихся и «Форс увриер».

«Конференция показала, — говорится в коммюнике, — что есть возможность об'единить французов вокруг целей борьбы, определенных в единогласно принятом заключительном обращении...

Национальный совет мира решил организовать, начиная с настоящего времени, широкую кампанию борьбы вокруг ближайших задач, определенных «национальной конференцией за переговоры и мир», и добиваться от правительства удовлетворения следующих требований:

1. Немедленное прекращение войны в Индо-Китае путем переговоров;

2. Отклонение боннского и парижского договоров и разрешение германской проблемы путем переговоров;

3. Выступление Франции в пользу урегулирования международных разногласий с помощью переговоров».

Заявление Гарольда Вильсона

ЛОНДОН, 10 июля. (ТАСС). Как сообщает агентство Пресс Ассошиэйшн, бывший министр торговли Англии лейборист Гарольд Вильсон выступил вчера перед представителями английских деловых кругов. Он рассказал о своей недавней поездке в СССР. Он выразил уверенность в том, что советские руководители испытывают самое сильное желание ослабить международную напряженность. Русские, сказал Вильсон, верят в возможность мирного сосуществования. Он добавил, что сам верит в это. Вильсон призвал снять запрет, налагаемый на торговлю многими так называемыми «стратегическими» товарами.

Вильсон заявил, что, когда военные действия в Корее прекратятся, необходимо будет провести переговоры о новом англо-китайском торговом соглашении. «Мы должны взглянуть в лицо тому факту, что через год—два мы столкнемся со свертыванием торговли на Западе».

Выборы в Западной Германии назначены на 6 сентября

БЕРЛИН, 10 июля. (ТАСС). Как сообщило агентство АДН, боннский президент Хейс назначил новые выборы в западногерманский бундестаг на 6 сентября этого года.

Подготовка к созданию военно-воздушных сил в Западной Германии

БЕРЛИН, 10 июля. (ТАСС). Агентство АДН передает, что правительство Аденауэра намерено набрать 86.000 человек только для соединений истребительной авиации западногерманского военно-воздушного флота. Эта авиация должна первоначально состоять из 1.400 самолетов, из которых 90 проц. будут реактивные истребители американской конструкции. Об этом сообщил бывший гитлеровский полковник Штейнгоф, ныне чиновник боннского правительства, в интервью западногерманской фашистской газете «Зольдатен-цейтунг».

СПОРТ

Областные соревнования школьников

На кемеровском стадионе «Химик» прошли областные соревнования школьников по легкой атлетике.

На зеленом поле стадиона выстроились для парада юноши и девушки школ 20 городов и районов Кузбасса. Их приветствовали заместитель заведующего областным отделом народного образования С. Ф. Коломников, председатель областного комитета по делам физической культуры и спорта В. С. Волков и секретарь обкома ВЛКСМ И. С. Курочкин.

После парада на дорожку вышли юные бегуны. Зрители с неослабевающим интересом следили за острой спортивной борьбой. В беге на 100 м победителем с результатом 12,5 сек. вышел ученик 7-го класса школы № 33 Станислав Протопопов из г. Ленинска-Кузнецкого. Эту же дистанцию быстрее всех пробежала Дина Воробьева, ученица 8-го класса школы № 5 (г. Ленинск-Кузнецкий). Ее результат — 13,5 сек.

В прыжках в высоту с разбега победила ученица 9-го класса школы № 11 Алла Демчук (г. Сталинск). Она преодолела планку на высоте 1 м 30 см. Дальше всех в длину с разбега прыгнул ученик 7-го класса школы № 11 г. Гурьевска Валерий Аристов (5 м. 71 см.)

В барьерном беге на 80 и 110 метров первенство завоевали Валя Юникова, ученица 6-го класса школы № 5 из г. Гурьевска со временем 16 сек. и Виктор Киселев, ученик 9-го класса школы № 10 г. Ленинска-Кузнецкого, со временем 20 сек.

Значительные поправки в таблицу рекордов области внесли по толканию ядра ученик 7-го класса школы № 8 г. Сталинска Юрий Кузнецов — 11 м 90 см и ученица 8-го класса школы № 8 г. Ленинска-Кузнецкого Рая Константинова — 9 м 9 см.

В метании копья звание рекордсмена Кузбасса завоевал Анатолий Никитин, ученик 9-го класса школы № 1 г. Прокопьевска. Он метнул копье на 40 м 68 см.

Второй день соревнования начался эстафетным бегом — 4х100 м. В интересной борьбе прошла эстафета у девушек. Победительницей оказалась команда г. Ленинска-Кузнецкого, установившая новый рекорд области со временем 55,5 сек. Лучшего результата среди юношей в эстафетном беге добилась команда г. Прокопьевска, закончившая эту же дистанцию за 51 сек.

Победителем в беге на 200 м оказалась ученица 8-го класса школы № 5 г. Ленинска-Кузнецкого Дина Воробьева. Она пробежала эту дистанцию за 29,5 сек., а ученик 9-го класса школы № 6 г. Прокопьевска Сергей Ирисов 200 м — за 26,5 сек.

Отличных результатов в метании диска достигли Анатолий Никитин, ученик 9-го класса школы № 1 г. Прокопьевска (34 м 55 см.), и ученица 8-го класса Драченинской школы, Ленинск-Кузнецкого района, Зоя Якушева (26 м 57 см).

В прыжках в длину с разбега первенствовала Ирина Щеглеева, ученица 8-го класса школы № 3 Тисульского района. Ее результат — 4 м 30 см.

В ходе соревнований было вновь установлено два и побито шесть юношеских рекордов Кузбасса.

Упорное состязание легкоатлетов увенчалось победой физкультурников г. Ленинска-Кузнецкого (первая группа), г. Осинников (вторая группа) и Ленинск-Кузнецкого района (третья группа).

После окончания соревнования состоялось торжественное закрытие соревнований. Командам-победительницам были вручены переходящие призы и грамоты областного отдела народного образования, а участникам — грамоты и ценные подарки.

Из победителей соревнований скомплектована сборная команда Кузбасса, которая выезжает в Иркутск для участия в зональных соревнованиях на первенство Российской Федерации среди школьников.

П. ШУР,
главный судья соревнования.

НА СНИМКЕ (слева направо): Анатолий НИКИТИН (Прокопьевск), Дина ВОРОБЬЕВА (Ленинск-Кузнецкий), Раиса КОНСТАНТИНОВА (Ленинск-Кузнецкий), Юрий КУЗНЕЦОВ (Сталинск).

Фото П. Костюкова.

На первенство страны по футболу

В Киеве 9 июля на республиканском стадионе «Динамо» состоялась футбольная встреча на первенство страны по футболу между командами «Динамо» (Киев) и «Торпедо» (Москва).

Соревнование выиграли динамовцы Киева со счетом 3:1.

В Москве на центральном стадионе «Динамо» 10 июля состоялось очередное состязание на первенство страны по футболу между командами класса «А». Московская команда общества «Динамо» встретилась с футболистами «Спартака» (Вильнюс). Игра закончилась вничью со счетом 1:1.

В Харькове команда местного «Локомотива» принимала своих московских одноклубников. Игра закончилась победой харьковчан со счетом 1:0.

(ТАСС).

СВОДКА

областного управления сельского хозяйства и заготовок о ходе выполнения силосования кормов, сенокошения и стогования в колхозах области на 10 июля 1953 года

(В первой колонке показан процент выполнения плана закладки силоса, во второй — косовицы трав, в третьей — стогования сена)

1. Мариинский	87,0	13,1	8,9	15. Юргинский	63,2	9,1	0,6
2. Прокопьевский	86,0	28,7	7,2	16. Крапивинский	60,3	18,9	5,1
3. Ижморский	85,6	17,8	0,7	17. Топкинский	58,0	13,4	0,4
4. Тяжинский	83,5	23,7	1,8	18. Промышленовский	56,0	17,8	3,5
5. Троицкий	76,7	11,4	0,4	19. Ленинск-Кузнецкий	55,4	34,7	10,9
6. Чебулинский	76,3	15,7	1,1	20. Гурьевский	54,8	17,1	4,1
7. Куедеевский	73,2	24,3	5,2	21. Киселевский	53,2	30,7	5,4
8. Итатский	71,9	15,2	1,0	22. Кузнецкий	52,2	24,3	9,3
9. Тисульский	70,4	9,0	0,6	23. Мысковский	30,0	24,1	5,5
10. Анжеро-Судженск.	69,1	11,4	0,5	24. Таштагольский	26,4	9,6	2,6
11. Яшкинский	68,5	12,7	0,8	25. Подунский	24,8	15,9	1,3
12. Беловский	68,5	32,9	12,5				
13. Барзасский	65,7	14,1	0,3				
14. Кемеровский	64,4	23,4	4,6				

Редактор Ф. Е. ДЕМИН.

Американские власти срывают матч с советскими шахматистами

Беседа с заместителем председателя Всесоюзной шахматной секции В. А. АЛАТОРЦЕВЫМ

Как сообщалось в печати, при организации шахматного матча в Нью-Йорке между командами советских и американских шахматистов американские власти поставили советским шахматистам условие участия их в матче, чтобы они не выезжали за черту города Нью-Йорка и, в частности, на дачу Представительства СССР при ООН в г. Гленков, которая Представительством была предоставлена советским шахматистам для их отдыха в период шахматного матча.

В этой связи корреспондент ТАСС обратился к заместителю Председателя Всесоюзной шахматной секции международному мастеру по шахматам В. А. Алаторцеву с просьбой высказаться по этому вопросу.

— Раньше всего я хотел бы отметить, — сказал т. Алаторцев, — что инициатива в деле организации в Нью-Йорке матча между советскими и американскими шахматными командами исходила от Американской шахматной федерации, от имени которой председатель Международной шахматной федерации г. Рогард прислал приглашение Всесоюзной шахматной секции принять участие в этом матче.

Всесоюзная шахматная секция охотно приняла это приглашение, имея также в виду своей поездкой в США нанести ответный визит американским шахматистам, которые несколько лет тому назад посетили Советский Союз и провели у нас матч с советскими шахматистами. Сообщение Государственного департамента США о том, что визы на в'езд в США выдаются советским шахматистам при условии, что они будут проживать только в гор. Нью-Йорке и не будут выезжать за черту города, явилось для нас совершенно неожиданным.

Такое условие, в силу которого шахматистам запрещается выезжать в г. Гленков, находящийся от Нью-Йорка на расстоянии всего лишь около 12 миль, является, естественно, для советских шахматистов совершенно неприемлемым. При наличии такого условия Всесоюзная шахматная секция и советские шахматисты считают невозможным свое участие в матче с американскими шахматистами в Нью-Йорке.

На возражения Всесоюзной шахматной секции и команды советских шахматистов против этого условия Министерство юстиции США и Госдепартамент США дали смехотворный ответ. Оказывается, советские шахматисты могут посещать советскую дачу в г. Гленкове, однако, при том условии, что они будут находиться на даче в г. Гленкове только в дневное время и притом не иначе, как с особого разрешения иммиграционных властей в каждом отдельном случае. Американские власти додумались до заявления о том, что советские шахматисты, приехав в Нью-Йорк, не смогут переночевать в советском доме под Нью-Йорком, куда им разрешено приезжать только при дневном свете. Кажется, трудно придумать более нелепую вещь!

Вполне понятно, что Всесоюзная шахматная секция и советские шахматисты не могут не рассматривать это новое условие их пребывания в США как совершенно неприемлемое, являющееся нарушением общепринятых правил международной вежливости. Совершенно очевидно, — сказал т. Алаторцев в заключение беседы, — что такие мероприятия не могут не затруднять развитие международных культурных и, в частности, спортивных связей.

Торжественное заседание в Улан-Баторе

УЛАН-БАТОР, 10 июля. (ТАСС). Сегодня вечером в Улан-Баторе состоялось торжественное заседание президиума Великого Народного хурала, Кабинета министров МНР, ЦК и Улан-Баторского горкома Народно-Революционной партии, Центрального совета профсоюзов, ЦК Революционного союза молодежи, городского хурала совместно с представителями партийных, общественных организаций и Монгольской армии, посвященное 32-й годовщине Монгольской Народной революции.

С докладом о 32-й годовщине Монгольской Народной революции выступил секретарь ЦК МНРП Ламба. Он рассказал о том славном пути, который прошел монгольский народ за 32 года народной власти. Докладчик подчеркнул решающую роль Советского Союза в сохранении свободы и независимости Монгольского народно-демократического государства.

Под бурные аплодисменты участники торжественного заседания приняли приветствие Центральному Комитету Компартии Советского Союза.

ТРЕБУЮТСЯ:

Управлению капитального строительства Кемеровской ТЭЦ — строительные рабочие всех специальностей и разнорабочие. Оплата прогрессивно-сдельная плюс коэфициент 1:20.

Рабочие пользуются льготами, предоставленными Министерством электростанций и электропромышленности: надбавкой за выслугу лет, обеспечением по старости и временной нетрудоспособности. Одинокие обеспечиваются благоустроенным общежитием. УКС производит заключение договоров с рабочими о выплате безвозвратного вознаграждения согласно существующему положению.

Обращаться: гор. Кемерово. Кировский район, УКС Кемеровской ТЭЦ.

Техник, мастер и монтеры проводной связи. **Обращаться:** Кемерово, Станционная улица, 19, отдел кадров.

Гр. **Караваев** Николай Яковлевич, проживающий в г. Кемерово, возбуждает дело о расторжении брака с гр. **Шиманко** Анной Петровной, проживающей в г. Кемерово. Дело подлежит рассмотрению в нарсуде 1-го участка Рудничного района г. Кемерово.

Гр. **Щербакова** Валентина Васильевна, проживающая в г. Кемерово, возбуждает дело о расторжении брака с гр. **Щербаковым** Василием Никифоровичем, проживающим в г. Анжеро-Судженске.

Дело подлежит рассмотрению в нарсуде 2-го участка Центрального района г. Кемерово.

КИНОТЕАТР «МОСКВА»

Сегодня. Большой зал. Журнал **Наука и техника.** Фильм **Трактористы** (сеансы: 10, 12, 2). Фильм **В одном универмаге** (сеансы: 4, 6, 8, 10). **Малый зал.** Журнал **Новости дня, № 28,** фильм **В одном универмаге** (сеансы: 10, 12, 2). Фильм **Трактористы** (сеансы: 4, 6, 8, 10). **Третий зал.** Журнал **Сибирь на экране, № 28.** Фильм **Киноальманах** (сеансы: 10, 11-15, 12-30). Фильм **Джамбул** (сеансы: 2, 4, 6, 8, 10).

С 12 час. ночи фильм **Две бригады,** с 10 час. танцы.

13 июля. Большой зал. Журнал **Советский спорт, № 5,** новый венгерский цветной художественный фильм **Дочь полка** (сеансы: 10, 12, 2, 4, 6, 8, 10). **Малый зал.** Журнал **Новости дня, № 30,** фильм **Здравствуй, Москва!** (Сеансы: 10, 12, 2). Фильм **В одном универмаге** (сеансы: 4, 6, 8, 10). **Третий зал.** Журнал **Сибирь на экране, № 29,** фильм **Трактористы** (сеансы: 4, 6, 8, 10).

С 12 час. ночи фильм **Свадьба Фигаро,** с 10 час. — **танцы.**

Летний кинотеатр в горсаду — фильм **Две бригады** (сеансы: 11, 1, 3, 5, 7, 9, 11).

ГОРСАД 12 ИЮЛЯ

Государственный ансамбль песни и пляски
ДОНСКИХ КАЗАКОВ
Начало в 10 ч. вечера.

Заключайте договор страхования жизни! Оно служит целям укрепления материального положения трудящихся.

Застраховаться можно по одному или нескольким видам страхования на любую сумму и на различные сроки.

Для заключения договора страхования обращайтесь в инспекцию или к агенту госстраха.

Шахта **«Петровка»** в неограниченном количестве **продает уголь.** Отпуск угля производится организациям и гражданам за наличный и по безналичному расчету.
Обращаться: г. Кемерово, облтоп.

АДРЕС РЕДАКЦИИ И ИЗДАТЕЛЬСТВА г. Кемерово ул. Сталина, № 66 **ТЕЛЕФОНЫ** редактора 2-24 заместителя редактора 8-05, секретаря 2-53, секретариата 4-85, отделов редакции: партийной жизни 8-63, пропаганды 4-57, культурно-бытового 6-83, промышленности и транспорта 2-37, угольного 1-21, информации 8-63, сельскохозяйственного 6-83, отдела писем 11-52, отдела об'явлений 14-21, прием информаций 1-21, бухгалтерии 15-36, технического секретаря 15-67, директора типографии 3-96

ОП02473. Типография издательства газеты «Кузбасс» Тираж 110.000. Заказ № 11075.