БИБЛИОТЕКА
Газетно-журнальный
фонд

Пролетарии всех стран, соединяйтесь!

КУЗБАСС

ОРГАН КЕМЕРОВСКОГО ОБКОМА И ГОРКОМА КОММУНИСТИЧЕСКОЙ ПАРТИИ СОВЕТСКОГО СОЮЗА, ОБЛАСТНОГО И ГОРОДСКОГО СОВЕТОВ ДЕПУТАТОВ ТРУДЯЩИХСЯ.

№ 160 (7838). | Четверг, 9 июля 1953 г. | Год издания XXXII | Цена 20 коп.

СЕГОДНЯ В НОМЕРЕ:

ДЕНЬ РОДНОГО КУЗБАССА. Донецкие горняки на шахте «Ягуновская» (1 стр.).
НЕ МЕДЛИТЬ С ЗАГОТОВКОЙ КОРМОВ (1 стр.).
ПАРТИЙНАЯ ЖИЗНЬ. **Д. Лебедев** — Учет коммунистов — важный участок партийно-организационной работы (2 стр.).
СОВЕТСКОЕ СТРОИТЕЛЬСТВО. **И. Агафонов** — Назревший вопрос (2 стр.).
Г. Шабаев — Устав КПСС — основной закон партийной жизни (2 и 3 стр.).
ПИСЬМА В РЕДАКЦИЮ. **А. Бережко** — Рабочие повышают свою квалификацию. **А. Федосов** — Неиспользованные возможности. **М. Логинов** — Обещания вместо дела. **Р. Иванов** — Безответственные бухгалтеры (3 стр.).
Л. Скоробогатый — Стройка великой дружбы (3 стр.).
Ли Сы Ман готовит новые провокации (4 стр.).
Откровенное заявление южнокорейского представителя относительно замыслов Ли Сын Мана (4 стр.).
События в Корее (4 стр.).
Заявление фракции КПГ в боннском бундестаге (4 стр.).
К торговым отношениям между Китаем и Англией (4 стр.).
Преступление иностранных миссионеров в Китае (4 стр.).
К формированию итальянского правительства (4 стр.).
СПОРТ (4 стр.).

Выполнить план развития животноводства

С КАЖДЫМ годом увеличиваются потребности населения в продуктах животноводства, а легкой промышленности — в сырье. Чтобы полнее удовлетворять непрерывно растущие запросы в мясе, молоке, масле и других сельскохозяйственных продуктах, партия и правительство уделяют постоянное внимание развитию общественного животноводства — важной и высокодоходной отрасли колхозного производства.

Проявление заботы Коммунистической партии и Советского правительства о благосостоянии советских людей нашло свое выражение в пятом пятилетнем плане развития СССР, где огромное внимание уделяется дальнейшему под'ему социалистического сельского хозяйства, в первую очередь общественного животноводства.

Колхозники, работники МТС и совхозов нашей области, вооруженные решениями XIX с'езда партии, напряженно работают над тем, чтобы досрочно выполнить пятый пятилетний план, внести свой вклад в создание обилия продуктов земледелия и животноводства. Члены сельхозартели «Авангард» Гурьевского района, перевыполнили план развития животноводства по всем видам скота. Работники ферм колхоза имени Мичурина, Кемеровского района, совхоза «Мазуровский» значительно увеличили продуктивность молочного скота. Сотни передовиков колхозного и совхозного животноводства добиваются высоких удоев молока, привеса телят, хорошего нагула и откорма скота.

Проходившая на днях вторая сессия областного Совета депутатов трудящихся констатировала, что положение дел с развитием общественного животноводства во многих колхозах области продолжает оставаться крайне неудовлетворительным. Государственный план увеличения поголовья скота не выполнен ни по одному виду, крайне низка продуктивность стада. Сессия потребовала от советских и сельскохозяйственных органов, от председателей колхозов и директоров совхозов принятия немедленных мер, обеспечивающих безусловное выполнение плана развития животноводства каждым колхозом и совхозом.

Недопустимо отстают с выполнением плана развития общественного животноводства колхозы Тисульского района. В результате обезлички в уходе, плохого кормления и содержания животных на фермах допущен падеж скота, крайне низкая продуктивность стада. Председатель райисполкома тов. Левин, секретарь райкома партии тов. Швыдко не проявляют тревоги за состояние дел с животноводством в колхозах, не руководят этим важным участком конкретно, оперативно со знанием дела.

В каждом колхозе нашей области есть полная возможность выполнить государственный план. Для этого требуется только одно — покончить с самотеком в развитии животноводства, мобилизовать внимание всех колхозников на борьбу с бесхозяйственным ведением дела, на ликвидацию падежа и разбазаривания скота. Сошлемся на конкретные примеры. В колхозах Прокопьевского района план развития животноводства далеко не выполнен. В то же время забито на мясо, продано на рынке и колхозникам 270 голов крупного рогатого скота, 4780 свиней и 450 овец. Ликвидация разбазаривания и прекращение падежа скота на колхозных фермах позволили бы не только выполнить, но и перевыполнить план.

Такое положение имеет место и в других районах области. Некоторые недальновидные руководители колхозов при невыполнении плана сотнями продают поросят и совершенно не выращивают свиней на мясо. Кроме ущерба для колхозов и колхозников, такая практика ничего не дает. Партийные и советские органы призваны об'явить решительную борьбу с разбазариванием общественного стада, мобилизовать колхозников на организацию нагула и откорма скота.

Огромный ущерб колхозному животноводству наносится яловостью маточного поголовья. В Мариинском районе, например, от половины коров еще не получено телят, а от каждой свиноматки — только три поросенка. Такое же положение с воспроизводством стада в колхозах Чебулинского и Итатского районов. Работники колхозных ферм обязаны улучшить уход за скотом, принять все меры к ликвидации яловости маток. Ликвидация яловости маточного поголовья позволит колхозам получить дополнительно тысячи голов телят, ягнят, поросят, а значит выполнить план развития животноводства.

Основой для пополнения колхозных ферм должно быть собственное воспроизводство скота. Однако некоторые колхозы уже упустили время и не имеют возможности покрыть недостаток скота за счет приплода молодняка. Поэтому необходимо сейчас организовать работу по покупке и контрактации скота у колхозников, рабочих и служащих. Но эта работа во многих колхозах идет недопустимо медленно. В Кемеровском районе, например, план покупки скота выполнен лишь на 1,1 процента, а в Кузнецком и того меньше — на 0,7 процента.

Серьезным недостатком в работе колхозных ферм продолжает оставаться низкая продуктивность скота. Несмотря на обеспеченность кормами в истекшую зимовку и наличие хороших выпасов, колхозы Беловского района не только не увеличили, а даже снизили надой молока на фуражную корову. В чем же причина? Все дело в том, что руководители многих колхозов этого и некоторых других районов безответственно относятся к делу. Зимой не приготовляли корма, содержали животных в холодных, необорудованных помещениях. Не используют они и благоприятных условий летом, не организуют круглосуточную пастьбу скота, не применяют подкормку дойных коров зеленой массой и концентратами, не переходят на трех-четырехкратное доение молочного скота.

Крайне неудовлетворительно выполняется план развития птицеводства в колхозах. По состоянию на 1 июля колхозы области имеют взрослой птицы лишь 28,2 процента к плану. Это — в среднем по области. А в Кузнецком и Юргинском районах и того меньше — 15—17 процентов. У нас есть все возможности укомплектовать птицефермы. Инкубаторно-птицеводческие станции ежедневно выводят тысячи штук цыплят. Между тем многие правления сельхозартелей не покупают цыплят, чем обрекают колхозы на невыполнение плана.

С подобной практикой мириться нельзя. Советские и сельскохозяйственные органы, руководствуясь решениями второй сессии областного Совета, обязаны потребовать от правлений колхозов безусловного выполнения плана развития птицеводства каждым колхозом. Зооветспециалистам необходимо раз'яснить колхозникам, какую доходность получают передовые колхозы от птицеводства, и оказать им помощь в уходе, кормлении и содержании молодняка.

Выполнение государственного плана развития животноводства необходимо вести неразрывно с подготовкой к зимовке скота. В каждом колхозе и совхозе следует уделить особое внимание строительству и ремонту животноводческих помещений, созданию достаточных запасов грубых и сочных кормов. Однако эта важная для развития животноводства работа проводится еще неудовлетворительно. Особенно плохо выполняют план строительства животноводческих помещений и птичников колхозы Итатского, Прокопьевского и Тяжинского районов. Райисполкомы и сельскохозяйственные органы этих районов проявляют явную недооценку в обеспечении поголовья скота благоустроенными животноводческими помещениями.

Серьезную тревогу вызывает также ход заготовки кормов для общественного скота. Итоги первой пятидневки июля убедительно говорят о явно неудовлетворительном состоянии с ходом сенокоса и силосования. Во многих колхозах Гурьевского, Подунского и Ленинск-Кузнецкого районов не застоговано еще ни тонны сена. Подобное положение не может быть терпимо. Партийные и советские организации на селе обязаны принять немедленные меры к преодолению отставания на заготовке кормов, мобилизовать все силы и средства на создание общественному стаду сытой зимовки.

Животноводство — важная и высокодоходная отрасль общественного хозяйства. Борясь за выполнение государственного плана каждым колхозом, за создание прочной кормовой базы и благоустроенных помещений, колхозники будут укреплять тем самым экономику артельного хозяйства, повышать доходы трудодня, внесут свой вклад в дело досрочного выполнения пятой пятилетки.

Высшая школа перед новым учебным годом

Более восьмисот вузов страны готовятся принять новое пополнение. Только высшие учебные заведения Москвы зачислят в нынешнем году 82 тысячи юношей и девушек. Открываются новые вузы: в столице — Высшая школа промысловой кооперации, в Новосибирске — электротехнический институт связи, в Красноярске — сельскохозяйственный институт, в Семипалатинске — медицинский институт. Много учительских институтов преобразовано в педагогические.

Значительна тяга молодежи в университеты, имеющиеся во всех союзных республиках. Они примут 28 тысяч студентов. Московский государственный университет имени М. В. Ломоносова зачислит, включая заочников, около четырех тысяч человек.

Расширяется подготовка специалистов геологии, угольной и нефтяной промышленности, механизации и электрификации сельского хозяйства. Московский горный институт имени И. В. Сталина увеличивает выпуск инженеров по автоматизации процессов производства и телемеханике, энергетический институт имени В. М. Молотова — по заводскому теплосиловому хозяйству, строительный институт Мосгорисполкома — по проектированию, постройке и эксплуатации заводов строительных изделий и деталей.

Более сорока центральных издательств готовят для высшей школы учебники и учебные пособия по всем отраслям знания.

(ТАСС).

День родного Кузбасса

КУЗБАСС—ДОНБАСС

Донецкие горняки на шахте „Ягуновская"

Тепло и приветливо встретили гостей из Донбасса горняки шахты «Ягуновская». Выступившие на митинге руководитель делегации тов. Белов и прославленный проходчик Донбасса тов. Полохов от имени донецких шахтеров передали коллективу шахты горячий привет и пожелание добиться новых трудовых побед на благо любимой Родины.

Тов. Белов рассказал горнякам «Ягуновской» о трудовых буднях донецких шахтеров.

Тов. Полохов поделился своим опытом скоростной проходки подготовительных выработок.

— От имени коллектива своей бригады, — сказал в конце выступления тов. Полохов, — я вызываю на социалистическое соревнование передовую проходческую бригаду вашей шахты. Уверен, что это соревнование поможет нам добиться еще лучших результатов в работе.

Бригадир скоростной проходческой бригады шахты «Ягуновская» Илья Кондратьевич Рославлев принял вызов тов. Полохова.

От имени горняков «Ягуновской» посланцев Донбасса приветствовали проходчик участка № 1 тов. Васильев, забойщик участка № 3 тов. Волженин, бригадир забойщиков тов. Комыха, начальник передового на шахте щитового участка № 8 комсомолец тов. Иващенко и другие.

— У шахтеров Донбасса мы, кузнецкие горняки, научились многому, — сказал в своем выступлении начальник шахты «Ягуновская» тов. Никифоров. — Наш коллектив, например, поддержал ценную инициативу горняков донецкой шахты № 1 «Центральная» и у себя тоже организовал школу электрослесарного дела, в которой наши люкогрузчики, лесодоставщики, проходчики овладеют третьей профессией.

Чтобы и впредь заимствовать у донбассовцев все лучшее, передовое, нам нужно иметь с ними более тесную связь. Я предлагаю вызвать на социалистическое соревнование коллектив шахты имени Сталина треста «Калининуголь».

Эти слова тов. Никифорова были встречены бурными аплодисментами. На митинге единодушно было решено послать горнякам шахты имени Сталина телеграмму с вызовом на социалистическое соревнование.

Семимесячный план — досрочно

Горняцкий коллектив шахты «Полысаевская-6» Беловского рудника, выполняя принятые на себя обязательства в честь Дня шахтера, первым в Кузбассе завершил выполнение плана 7 месяцев.

По сравнению с первой половиной прошлого года добыча топлива на шахте выросла на 25 процентов.

Передовики пятой пятилетки

Горняки крупнейшей на Ленинском руднике шахты им. Кирова выступили инициаторами социалистического соревнования за достойную встречу Дня шахтера. К 30 августа они обязались довести счет сверхпланового угля до 80 тысяч тонн.

Свое слово горняки шахты им. Кирова держат. Досрочно завершив полугодовой план, они увеличивают механизированную добычу угля и совершенствуют методы проходки горных выработок. В эти дни на шахте славится стахановской работой проходческая бригада, возглавляемая Климентием Семеновичем Тороповым.

Проходчики работают на почетном и ответственном месте. Они первыми пробиваются сквозь толщи горных пород к угольным пластам. На их пути встречается много непредвиденных трудностей. Сколько другой раз нужно мужества и мастерства, чтобы во-время пробить дороги к углю, подготовить надежный фронт для очистников.

Бригада горняков, руководимая тов. Тороповым, хорошо владеет мастерством механизированной проходки, до дна использует технику, неустанно совершенствует методы работы.

Стремясь досрочно выполнить свои обязательства в традиционном социалистическом соревновании Кузбасс — Донбасс, бригада тов. Торопова усовершенствовала процесс буро-взрывных работ, по-новому организовала транспортировку груза, освоила график цикличности. Благодаря этому бригада Климентия Семеновича на проходке уклона и ходка добилась самых высоких показателей на Ленинском руднике—за месяц ею пройдено свыше 200 погонных метров.

НА СНИМКЕ: бригадир скоростников-проходчиков Климентий Семенович ТОРОПОВ.

Фото М. Альперта.

Навстречу Дню железнодорожника

ТОПКИ. (Корр. «Кузбасса»). Досрочно выполнив полугодовой план капитального, среднего и текущего ремонта вагонов, коллектив вагонного депо сейчас закрепляет достигнутые успехи. Попрежнему удерживают первенство и опережают график рабочие цеха капитального ремонта. Ритмично работает цех текущего ремонта.

С каждым днем растет в депо число стахановцев. Высокопроизводительным трудом славятся слесари-клепальщики Л. Шилин, А. Торопов, И. Жеребцов, столяры тт. Дуванов, Кузяков, Маракшин и другие. Они ежесменно выполняют до полутора норм, содержат в образцовом состоянии инструмент и рабочие места.

Успехи кузнецких металлургов

СТАЛИНСК. (Корр. «Кузбасса»). Кузнецкие металлурги, успешно завершив план первого полугодия по всему металлургическому циклу, высокопроизводительно работают и во втором полугодии. За минувшие дни июля выплавлено много сверхпланового металла.

Коллектив доменной печи № 4 под руководством мастеров тт. Ковальчука, Ермаченко, Першикова и старших горновых тт. Севастьянова, Ельчанинова и Карташова выплавил более 500 тонн чугуна дополнительно к плану. Здесь снимают каждую тонну чугуна с 0,779 кубических метра полезного об'ема доменной печи, в то время как по плану предусмотрен с'ем тонны металла с 0,81 кубометра.

В мартеновском цехе № 1 лидерами социалистического соревнования являются сталевары печи № 3 лауреат Сталинской премии тов. Баев, тт. Рукин и Токарчук. Они имеют на своем лицевом счету около 700 тонн стали сверх плана и по нескольку скоростных плавок. В рельсобалочном цехе дополнительно к плану выдано много горячего проката. Впереди здесь, как и в июне, идет бригада № 1, возглавляемая начальником смены т. Рыжовым и мастером т. Ивановым.

По примеру горняков шахты имени Кирова

СТАЛИНСК. (Корр. «Кузбасса»). Почин горняков шахты имени Кирова поддержан на шахте «Абашевская-1». Здесь на всех участках проходят собрания, горняки берут повышенные обязательства.

Коллектив участка тов. Бабина решил к 30 августа добыть 3 эшелона угля сверх плана.

Комбайнеры на этом участке добыли в прошлом месяце 11 тысяч тонн угля. В июле и августе они обязались довести производительность комбайна до 14 тысяч тонн угля в месяц.

На участке все горняки выполняют нормы выработки более чем на 130 процентов.

Увеличили свои обязательства по сверхплановой добыче угля горняки участков №№ 2, 3, 5.

☆ ☆ ☆

ОСИННИКИ. (Корр. «Кузбасса»). Все шире развертывается социалистическое соревнование шахтеров треста «Молотовуголь» за достойную встречу горняцкого праздника. Коллективы шахт, поддерживая начинание горняков шахты имени Кирова Ленинского рудника, берут новые обязательства.

Горняки шахты № 9 обязались ко Дню шахтера выполнить годовое обязательство по сверхплановой добыче угля и сэкономить еще 300 тысяч рублей.

Первое место в соревновании занимает участок тов. Баукова. Горняки обязались выдать ко Дню шахтера не менее 10 тысяч тонн топлива сверх плана.

За 6 дней июля коллектив шахты «Шушталенские штольни» выдал более 1300 тонн угля дополнительно к плану.

НЕ МЕДЛИТЬ С ЗАГОТОВКОЙ КОРМОВ

Без чувства ответственности

АНЖЕРО-СУДЖЕНСК. (Корр. «Кузбасса»). На полях колхоза «Искра» растут хорошие, сочные травы. Сельхозартель имеет все возможности заготовить нынче много отличного корма для общественного животноводства. Но темпы силосования и сенокошения чрезвычайно низки.

Дело в том, что о заготовке кормов в колхозе никто не беспокоится. Здесь не создано специальных бригад для ведения этой работы, поэтому каждое утро на заготовку силоса и сенокос посылаются новые люди. Надо заметить, что правление колхоза мало заботится о дисциплине колхозников. Не случайно, на поля многие члены артели выходят, когда вздумают.

В колхозе не организована подвозка силоса к силосным ямам. Так, 4 июля Судженская МТС направила для подвозки травы в сельхозартель автомашину, но она простояла с 10 часов до 2 часов дня из-за отсутствия грузчиков. Затем, сделав один рейс, шофер был вынужден уехать обратно в МТС. Такое отношение к силосованию кормов привело к тому, что сельхозартель заложила за 10 дней всего 160 тонн травы.

Не лучше обстоит дело и с сеноуборкой. Конные сенокосилки и грабли не отремонтированы, бригады косарей для уборки трав в кустарниках не созданы.

Не на высоте положения в эти горячие дни оказалась и колхозная партийная организация. Видя явный провал с заготовкой кормов, секретарь парторганизации тов. Григорьев не принял никаких мер для исправления промахов и ошибок, не мобилизовал колхозников на преодоление отставания.

Странную позицию занимает Анжеро-Судженский райисполком, мирясь с тревожным положением в колхозе «Искра» с заготовкой кормов.

В СОРЕВНУЮЩИХСЯ ОБЛАСТЯХ

(по данным на 5 июля 1953 года)

КЕМЕРОВСКАЯ		ТОМСКАЯ
10,1	Скошено трав (в процентах к плану)	8
1,9	Застоговано (в процентах к плану)	0
52,8	Засилосовано (в процентах к плану)	47,8

Прикрываясь „плохим травостоем"...

Как правило, каждую весну колхозы Прокопьевского района испытывают острый недостаток в кормах для общественного животноводства.

Казалось бы, что горький опыт прошлого должен заставить нынче побеспокоиться работников сельского хозяйства о своевременной заготовке кормов. Но этого сказать нельзя. Лучшие сроки заготовки силоса уходят, а план силосования в районе выполнен пока лишь наполовину.

В колхозе «Путь Сталина» (председатель тов. Конюхов) при плане 1469 тонн силоса заложено всего 480 тонн.

— Пора начинать покос, — обосновал т. Конюхов свое решение о прекращении работы по силосованию.

Этому колхозу надо скосить 1550 гектаров травы. На сенокос были посланы 105 колхозников и 30 рабочих города. В их распоряжение передано три конные и пять тракторных косилок. Однако за декаду работы в колхозе скошено всего 275 гектаров травы. Темпы явно низки.

— Силосование отвлекает, — снова об'ясняет т. Конюхов.

Лавируя таким образом, он скрывает истинную причину задержки сенокоса. Дело в том, что т. Конюхов попал под влияние царящих в районе настроений «подождать хорошего травостоя».

Свыше половины всей площади сенокоса должно быть убрано техническими средствами Прокопьевской и Черкасовской МТС. Но директора МТС тт. Юрченко и Рыков не спешат с выполнением этого ответственного задания. Треть всего машинного парка этих МТС, в том числе 40 сенокосилок и 10 граблей простаивают.

Достаточно сказать, что занятые на полях колхоза имени Ворошилова пять тракторных сенокосных агрегатов Прокопьевской МТС скосили с 26 июня по 5 июля всего 120 гектаров травы.

Надеясь на МТС, медлят с использованием своих средств и колхозы. Для работы по заготовке кормов в том же колхозе имени Ворошилова (председатель правления тов. Пономарев) выделили одну конную сенокосилку. За декаду она скосила только 10 гектаров травы.

По примеру прошлых лет, город оказывает значительную помощь колхозам. С промышленных предприятий в колхозы направлено немало рабочих. Но факты говорят о том, что эту помощь сельхозартели используют плохо. Вместо того, чтобы влить направленных городом рабочих в общие бригады колхозников, их обособляют в отдельные группы, отводят им для работы неудобные сенокосные угодья и т. д.

Время идет. Прикрываясь «плохим травостоем», руководители прокопьевских колхозов упускают дорогое время и ставят под угрозу выполнение плана заготовки кормов для колхозного животноводства.

А. СНЕТКОВ.
(Спец. корр. «Кузбасса»).

Упускают лучшие сроки

Передовые колхозы и совхозы Топкинского района наряду с заготовкой кормов заботливо ухаживают за посевами. Так, в сельскохозяйственной артели имени Максима Горького прополото 638 гектаров пшеницы, 80 гектаров овса, сделано прореживание кормовых и овощных культур на площади 98 гектаров, дважды окучено 45 гектаров картофеля, ведется культивация и окучивание корнеплодов.

На прополке яровых зерновых в артели ежедневно работает не менее 40—45 колхозников. Особенно хорошо трудится в эти дни вторая полеводческая бригада (бригадир тов. Недосекин). Здесь бригада в составе 14 человек во главе с секретарем комсомольской организации Иваном Сергеенко систематически перевыполняет сменные нормы. Хорошо работают группы тт. Ткаченко, Колокольцова и Перевозникова.

На обработке овощных культур работает группа домохозяек. По-стахановски трудятся домохозяйки Н. Ушакова, А. Войтенко, А. Чуракова и другие.

Заканчивается уход за посевами в Соломинском совхозе. Здесь на площади 125 гектаров ведется вторичная обработка овощных культур. Организованно идет уход за посевами в сельскохозяйственной артели имени Калинина.

Однако в ряде колхозов района эти работы не проводятся. В сельскохозяйственной артели «Канаш» имеется достаточное количество рабочей силы, чтобы одновременно вести заготовку кормов и уход за посевами. Но этого здесь не делается. Колхоз обработал лишь несколько гектаров картофеля. Вместе с тем колхоз срывает и план силосования кормов.

Не лучше положение дел и в сельхозартели имени Молотова, имени Реввоенсовета.

А. МЕЖОННЫЙ.

ПАРТИЙНАЯ ЖИЗНЬ

Учет коммунистов—важный участок партийно-организационной работы

Точный учет состава партийных организаций имеет важное значение в жизни и деятельности партии. Он позволяет видеть количественные и качественные изменения в составе партийной организации, знать коммунистов, правильно расставлять их на отдельных участках работы. Хорошо налаженный учет способствует укреплению партийной дисциплины, повышению уровня всей партийной работы. Образцовое ведение партийного хозяйства, строгое соблюдение правил партийного учета помогают охранять чистоту рядов партии.

Партийному хозяйству Центральный Комитет КПСС всегда уделял и уделяет большое внимание. Он требует от партийных организаций поддержания образцового порядка в собственном партийном доме. Центральный Комитет неоднократно предупреждал руководителей партийных организаций, что пренебрежение к «партийной технике», нарушение установленного порядка ведения партийного хозяйства, учета коммунистов наносят вред партии и неизбежно отражаются на всей партийно-организационной работе.

Необходимость образцовой постановки партийного учета вытекает из основных организационных принципов нашей партии. Уставом КПСС определено, что каждый коммунист должен состоять и работать в одной из партийных организаций. Всякий член одной партийной организации при переходе на работу в другое предприятие или учреждение зачисляется в число членов организации данного предприятия. Следовательно, прием на учет прибывшего коммуниста есть акт зачисления его в состав данной парторганизации.

Следует, однако, отметить, что этому важнейшему участку партийно-организационной работы не везде уделяется должное внимание. Руководители некоторых партийных организаций на учет коммунистов смотрят подчас как на чисто техническое дело, как на механическую регистрацию происходящих в составе организации изменений, передоверяют работу по учету коммунистов второстепенным людям, лично во все детали этого дела не вникают.

Взять, к примеру, партийную организацию Рудничного района г. Кемерово. До недавнего времени учет коммунистов здесь был запущен. Учетные данные райкома КПСС не соответствовали фактическому наличию коммунистов в первичных партийных организациях и не отражали их действительного качественного состава. Райком партии мирился с тем, что более половины секретарей партийных организаций не представляли ежемесячных статистических отчетов, не производили сверку учетных данных с данными райкома, несвоевременно представляли извещения об изменениях в учетных данных коммунистов и подтверждения о получении прикрепительных талонов от прибывших в организацию членов и кандидатов партии. Городской комитет КПСС не мог пройти мимо этих и других серьезных недостатков в работе райкома по учету коммунистов и вынужден был наказать секретаря райкома тов. Гаврилова.

В Рудничной районной парторганизации еще и по сей день не наведен должный порядок в учете членов и кандидатов в члены КПСС. Райком партии не придерживается срока приема на учет коммунистов, прибывших из других организаций. Вместо того, чтобы оформить прием на учет не позднее чем на второй день по прибытии коммуниста, это дело здесь затягивается. Например, на 1 июля не были поставлены на постоянный учет 8 коммунистов, хотя их учетные карточки уже более месяца находятся в райкоме.

Не заботится райком и о закреплении коммунистов в районе, снимает с учета почти всех, подавших заявления. Нередко при этом снятым с учета товарищам открепительные талоны на руки не выдаются, а посылаются вместе с учетной карточкой по почте. Так, в течение 1953 года в райкоме был снят с учета 91 коммунист, из них 69 не получили на руки открепительных талонов. Это значит, что 69 коммунистов, прибыв на новое место работы, лишены были возможности до получения учетной карточки и приема на постоянный учет участвовать в партийной жизни, посещать партийные собрания, уплачивать членские взносы.

В райкоме партии не выполняется требование Центрального Комитета о своевременной выдаче членам и кандидатам в члены КПСС партийных документов. В 1953 году почти половине принятых в партию партийные билеты и кандидатские карточки были вручены в срок, больший положенного. В районной парторганизации до сих пор еще числятся на учете некоторые коммунисты, утерявшие партийные документы и выбывшие из района более трех лет тому назад. Однако вопрос об их партийности не решается.

Надо признать, что серьезные недостатки в учете коммунистов допускают и другие райкомы партии. Совсем недавно, обсуждая отчет Кейеровского горкома партии о состоянии учета членов и кандидатов в члены КПСС и партийного хозяйства в городской партийной организации, бюро областного комитета КПСС отметило, что секретарь Центрального райкома КПСС тов Лаврикова ввела бюрократический график, по которому коммунисты ставать на учет и сниматься с него могли только в определенные дни и часы. Причем лично тов. Лаврикова принимала коммунистов по вопросам партийного учета всего три часа в неделю.

Кроме того, тов. Лаврикова, вопреки инструкции ЦК КПСС, установила порядок, при котором коммунист, прибывший в районную партийную организацию с открепительным талоном, не ставился на учет до тех пор, пока не устроится на работу. Здесь также допускалась задержка в сроках выдачи партийных документов многим коммунистам, выбывавшим из организации, не выдавались на руки открепительные талоны, несвоевременно направлялись учетные карточки к новому месту работы коммуниста, с большим опозданием вносились в учетные карточки коммунистов изменения в трудовой деятельности, образовании и т. д.

Согласно инструкции ЦК КПСС о передвижении коммунистов из одной партийной организации в другую, разрешение на снятие с партийного учета членов и кандидатов в члены партии перемещаемых по служебной линии, дается соответствующими партийными органами. Однако руководители некоторых ведомственных учреждений и организаций перемещают коммунистов без согласия на это партийных органов.

Состояние учета коммунистов в райкоме партии во многом зависит от того, насколько правильно и точно поставлен учет в первичных организациях. Задача партийных органов — повседневно следить за состоянием учета в первичных партийных организациях, помогать секретарям партийных организаций, инструктировать их по вопросам учета коммунистов, используя для этого совещания и семинары.

В составе партийных организаций города Кемерово имеется много молодых коммунистов, еще не знакомых с правилами партийного учета. Памятуя, что партийный учет может быть хорошо поставлен только в том случае, если каждый коммунист будет знать и строго соблюдать уставные требования, знать свои обязанности в отношении партийного учета и неукоснительно выполнять их, городской комитет КПСС нацеливает первичные организации на систематическое раз'яснение коммунистам этих требований и обязанностей.

Партийный учет — важный участок партийно-организационной работы. Обязанность райкомов КПСС и первичных партийных организаций — уделять этому делу повседневное внимание.

Д. ЛЕБЕДЕВ,
зав. отделом партийных, профсоюзных и комсомольских организаций Кемеровского горкома КПСС.

Достойную встречу Дню шахтера готовят горняки Бачатского угольного разреза. Коллектив разреза постоянно перевыполняет задание по добыче угля.

Хороших результатов добился машинист шагающего экскаватора П. Г. Нестеров. Он довел сменную выработку до 140 процентов.

НА СНИМКЕ: машинист П. НЕСТЕРОВ (справа) обсуждает сменное задание с механиком участка И. БЕЛОУСОВЫМ.

Фото В. Александрова.

Досрочно выполнить годовой план

Далеко от районного центра Таштагола, в густой тайге, у поселка Смолокурка работает завод по выделке пихтового масла. Небольшой коллектив этого предприятия успешно борется за перевыполнение своих заданий. План мая выполнен на 230 процентов. За 10 дней до срока закончен июньский план при хорошем качестве продукции.

Высоких показателей добиваются мастер тов Токмашов, срубщик пихтоалапки тов. Спкачакова и сортировщица тов. Сузрюкова. Коллектив завода взял обязательство задание второго полугодия по выработке пихтового масла закончить за месяц до срока. Эти дни работы показывают, что обязательство будет выполнено.

К. КОТУГИН.

Новый книжный магазин

ПРОКОПЬЕВСК. (Спец. корр. «Кузбасса»). Шахтеры Прокопьевска любят книгу. Только за последние два с половиной года они приобрели различных изданий более чем на 5 миллионов рублей. Сеть книжной торговли в городе систематически расширяется. На днях открылся восьмой по счету книжный магазин. Он расположен в нижнем этаже многоквартирного дома в центре города.

Магазин хорошо оборудован. На книжных полках — широкий выбор всевозможных изданий по различным вопросам науки, техники, литературы и искусства.

Имеется отдел подписных изданий. Организован отдел информации, где покупатель может получить справку о любом интересующем его издании.

Студенты на практике

СТАЛИНСК. (Корр. «Кузбасса»). Ежегодно из разных институтов страны в трест «Куйбышевуголь» приезжают на летнюю практику студенты. Недавно сюда прибыли учащиеся Киевского, Новочеркасского, Свердловского политехнических институтов и Свердловского горного института. Большинство из них получили направления на шахты комплексной механизации «Абашевская-1», «Абашевская-2» и «Байдаевская».

Всего в тресте проходит практику свыше 300 будущих специалистов угольной промышленности.

СОВЕТСКОЕ СТРОИТЕЛЬСТВО

Назревший вопрос

Коммунистическая партия и Советское правительство проявляют неослабную заботу о всемерном развитии местной промышленности и промысловой кооперации. Директивами XIX с'езда партии по пятой пятилетке предусмотрено значительно расширить производство товаров массового потребления, предметов домашнего обихода, различных строительных материалов.

В этих условиях должна быть коренным образом улучшена, поднята на новую, более высокую ступень работа всех звеньев местной и кооперативной промышленности и руководство ими со стороны местных советских и партийных организаций.

Осуществляемое сейчас об'единение родственных систем промкооперации в единую систему создает предпосылки для укрупнения промартелей и производственных цехов, для более широкой механизации производства.

Такая реорганизация необходима и в артелях нашего города.

Укрупнение артелей, создание крупных цехов и широкая механизация производства позволят нам значительно сократить административно-управленческий аппарат, перевести непосредственно на производство большее количество людей и во много раз повысить производительность труда, поднять заработную плату рабочих.

В настоящее время промысловая кооперация города состоит из пяти артелей, которые об'единяют 626 членов. Непосредственно же на производстве работает лишь 375 человек или 60 процентов общего числа членов артелей, а 40 процентов членов артелей занято на административно-хозяйственных и других подсобных работах. Так, в промартели имени Свердлова 163 человека, из них работают на производстве 93 человека. В артели «Кузбасс» из 84 членов артели непосредственно на производстве занято лишь 28 человек, в «Заре» из 171 — 96 человек и т. д.

Большое отвлечение рабочей силы на подсобные работы и в управленческий аппарат об'ясняется дроблением цехов. Цехи в промартелях мелкие, в них нередко занято по 2—3 человека рабочих. Например, в цехах безалкогольных напитков и в колбасном артели им. Свердлова работает по 3 человека, а в кондитерском — 6 человек. Имея всего 37 рабочих, артель «Культбыт» распылила их по пяти цехам, мастерским, парикмахерским. Артель имеет кирпичный завод пошивочную, цех по производству технической ваты. В каждом небольшом цехе, а также в небольшой парикмахерской или часовой мастерской содержатся кассиры, сторожа, уборщицы, а кое-где кладовщики, заведующие складами заказов и т. д. и т. п.

Предприятия промартелей города выпускают однородную продукцию. Так, например, швейные мастерские имеют артели имени 1 Мая, «Культбыт», «Заря». Сапожные мастерские имеют артели «Кузбасс», «Заря» и горпромкомбинат. Изготовлением безалкогольных напитков занимаются в городе две артели и горпищекомбинат. Также обстоит дело с кондитерскими, колбасными, парикмахерскими, часовыми мастерскими. Каждая артель отдельно, обособленно от других, ведет закупки сырья для однородных цехов, мастерских. Это обходится дорого и усложняет финансовое хозяйство артелей.

При существующем распылении производства в кооперативной промышленности мы не можем укрепить артели и их цехи квалифицированными кадрами. Как правило, поэтому руководящие кадры артелей у нас имеют очень низкую подготовку. Они недостаточно грамотно руководят финансово-хозяйственной деятельностью предприятий. Даже лучшие наши руководители артелей тт. Жданов и Шевченко не умеют читать балансы, не могут глубоко вникать в экономику хозяйства артелей. В результате на производстве не организуется должной борьбы за экономию сырья, материалов на единицу изделий, за реализацию готовой продукции, за сокращение дебиторской задолженности.

Областные отраслевые союзы не принимают достаточных мер по подготовке специалистов, командиров производства. В артелях города нет ни одного специалиста со средним техническим образованием, способного правильно организовать труд и готовить кадры производственных рабочих, вести повседневную борьбу за качество выпускаемой продукции.

Оснащение механизмами мелких цехов крайне недостаточное что не дает возможности организовать поточное производство. В результате производительность труда очень низкая.

Для выполнения задач, поставленных XIX с'ездом партии перед местной и кооперативной промышленностью, необходимо провести реорганизацию артелей, укрупнить их и специализировать. По городу Белово из пяти артелей, на наш взгляд, надо создать три артели: одну пошивочно-обувную, одну пище-вкусовую и одну разнопромысловую. Это даст возможность укрупнить и механизировать цехи, укрепить артели более работоспособными руководящими кадрами, способными грамотно руководить предприятиями кооперативной промышленности.

Что дает механизация в местной промышленности — мы уже убедились на многих примерах. Швейная мастерская № 12, где механизация производства выше, чем в артели имени 1 Мая, дает в месяц на рабочего на 6000 рублей пошива, артель имени 1 Мая — на 4000 рублей. В артели «Заря» при ручном пошиве сапогов производительность труда сапожника и заработок его в три раза ниже, чем на механизированных предприятиях обувной промышленности.

Укрупнение артелей также позволит использовать в основных цехах 100—120 человек высвободившихся трудящихся в подсобных работ и даст экономию по административно-хозяйственным расходам около 200 тысяч рублей в год. Освобожденная площадь, занимаемая под конторами и другими служебными помещениями, может быть использована для размещения новых производственных цехов.

После укрупнения артелей и цехов и механизации производства предприятия кооперативной промышленности г. Белово смогут обеспечить выполнение поставленных партией и правительством задач по удовлетворению нужд трудящихся в товарах широкого потребления.

И. АГАФОНОВ,
зам. председателя Беловского горисполкома.

Пленум Прокопьевского горкома КПСС

Обсуждая доклад управляющего трестом «Прокопьевскуголь» тов. Никитина о внедрении на шахтах треста цикличной организации производства, пленум Прокопьевского горкома КПСС отметил, что этим делом на многих предприятиях занимаются плохо.

На ряде шахт участки и бригады на работу по графику цикличности переводятся формально, отсутствует должная забота о своевременном воссоздании устойчивого очистного фронта. В июне, например, ни один из подготовительных забоев на шахтах «Красногорская», «Южная», имени Кагановича не справился с нормативами цикличности.

Неудовлетворительно эксплуатируются и очистные забои. Все еще не устранены перебои в подаче леса и порожняка, порою отсутствуют необходимые машины и механизмы, ряд выработок плохо проветривается. Все это зачастую наблюдается даже в тех забоях, которые считаются циклующимися.

Как заявил на пленуме секретарь парторганизации шахты имени Ворошилова тов. Шемякин, внедрение графика цикличности на шахте срывается из-за неправильной организации труда горняков и слабого технического руководства горными работами. Однако руководители шахты и треста ничего не делают для быстрейшего перехода на работу по графику — цикл в сутки. Больше того, от них этого никто не требует. Рудничный районный и Прокопьевский городской комитеты партии не контролируют как следует деятельности хозяйственников. Секретарь горкома тов. Попов, ведающий вопросами промышленности, и заведующий промышленно-транспортным отделом горкома тов. Шихов очень редко бывают на шахте, не вникают глубоко в ее дела, не указывают первичной парторганизации на допущенные ошибки и промахи, не помогают устранять эти недостатки.

На пленуме говорилось о необходимости сосредоточить внимание партийных организаций на повышении уровня инженерно-технической службы на шахтах.

Политические доклады и лекции для населения

ТБИЛИСИ. Более пятисот руководящих партийных, советских и хозяйственных работников, ученых, об'единенных в лекторские группы и группы докладчиков при Тбилисском комитете КП Грузии и городских райкомах партии, выступают с лекциями и политическими докладами на предприятиях, в колхозах и совхозах.

6 июля около двухсот колхозников сельхозартели имени Ленина, Гардабанского района, с интересом прослушали лекцию консультанта библиотеки горкома партии С. Гегелия о международном положении. Много слушателей привлек доклад заведующего отделом торговли исполкома горсовета Н. Байдашвили на Тбилисском заводе шампанских вин на тему «Забота партии и правительства о повышении материального благосостояния и культурного уровня жизни советского народа».

Штатные и внештатные лекторы горкома и райкомов партии прочитали с начала года более 3.500 лекций и политических докладов.

(ТАСС).

Устав КПСС—основной закон партийной жизни

Сила нашей партии в единстве ее программных, тактических и организационных принципов. Свою революционную политику партия осуществляет укреплением и расширением своих широких связей с массами, своей железной, централизованной организацией, своей хорошо поставленной организационной работой.

В организационных вопросах, как и в вопросах идейно-теоретических, Коммунистическая партия Советского Союза стоит на почве творческого марксизма. Исходя из ленинско-сталинских организационных принципов, наша партия неустанно совершенствует организационные формы своей работы с тем, чтобы они наиболее полно отвечали конкретным условиям ее деятельности и обеспечивали выполнение стоящих перед партией новых политических задач. При этом партия ставит задачу — поднять организационную работу до уровня политических задач.

Величественные задачи коммунистического строительства требуют дальнейшего повышения руководящей роли партии, укрепления и сплочения ее рядов, улучшения всей организационной и воспитательной работы среди трудящихся. Деятельность Коммунистической партии направлена сейчас на решение главных задач, которые состоят в том, чтобы осуществить постепенный переход от социализма к коммунизму, непрерывно повышать материальный и культурный уровень общества, воспитывать членов общества в духе интернационализма и установления братских связей с трудящимися всех стран, всемерно укреплять активную оборону Советской Родины от агрессивных действий ее врагов.

В неразрывной связи с главными задачами партии в Уставе, принятом XIX с'ездом, изложены обязанности и права членов партии, дана структура высших органов партии, уточнены функции ее местных органов и первичных организаций. Устав партии отражает возросшее значение партийно-политической и партийно-организационной работы в современных условиях коммунистического строительства, обобщает колоссальный опыт партийного строительства.

Добровольный боевой союз единомышленников-коммунистов

В Уставе КПСС дано предельно сжатое, глубоко научное определение нашей партии как добровольного, боевого союза единомышленников-коммунистов, организованного из людей рабочего класса, трудящихся крестьян и трудовой интеллигенции.

Коммунистическая партия сильна своим идейным единством. Она является добровольным боевым союзом единомышленников прежде всего потому, что имеет единую идейную базу — марксизм-ленинизм — науку о законах развития природы и общества, науку о революции угнетенных и эксплуатируемых масс, науку о победе социализма во всех странах, науку о строительстве коммунистического общества.

Знаменитая ленинская формулировка членства в революционно-марксистской партии, проверенная многолетней историей партийного строительства, получила в новых условиях дальнейшее свое развитие.

«Членом Коммунистической партии Советского Союза,—говорится в Уставе,—может быть любой трудящийся, не эксплуатирующий чужого труда гражданин Советского Союза, признающий программу и Устав партии, активно содействующий их осуществлению, работающий в одной из организаций партии и выполняющий все решения партии».

Об'являя основным условием членства в партии признание программы и Устава, активное содействие их осуществлению, работу в одной из организаций партии и выполнение всех решений партии, Устав тем самым укрепляет единство воли и действий партии, повышает ответственность члена партии за дело партии.

Единство партии, ее организационная мощь обеспечиваются строжайшим соблюдением Устава—основного закона партийной жизни. Борьба за незыблемость организационных принципов Коммунистической партии, за единство, чистоту и непоколебимую сплоченность ее рядов всегда являлась и является главной задачей партии. История нашей партии есть история борьбы и разгрома «экономистов», меньшевиков, троцкистов, бухаринцев, национал-уклонистов и других врагов рабочего класса. Враги ленинизма пытались расколоть партию изнутри, подорвать основу ее могущества.

Единство партийных рядов было, есть и будет основой крепости и непобедимости Коммунистической партии. Поэтому в Уставе с особой силой подчеркивается требование к каждому члену партии «всемерно охранять единство партии как главное условие силы и могущества партии».

После ликвидации эксплуататорских классов в нашей стране сложилось морально-политическое единство советского общества, исчезла социальная база для появления оппортунистических групп и фракций внутри партии. Но это вовсе не означает, что сейчас можно ослабить охрану единства партийных рядов, ослабить революционную бдительность. Наша партия живет и развивается не изолированно от окружающей среды, пережитки капитализма и давление буржуазной идеологии не могут не влиять на отдельные неустойчивые элементы в партии, не могут не являться благоприятной почвой для оживления враждебных нам взглядов и представлений. Поэтому решительная, непримиримая борьба с антипартийными элементами была и остается задачей первостепенной важности в деле охраны и упрочения единства нашей партии.

Одним из важнейших условий единства партии, сплоченности ее рядов является последовательное проведение принципа демократического централизма, означающего выборность всех руководящих органов партии снизу доверху, периодическую отчетность партийных органов перед партийными организациями, строгую партийную дисциплину и подчинение меньшинства большинству, безусловную обязательность решений высших органов для низших.

Партия сочетает централизм и демократию, высокую организованность и дисциплину в партии с активностью и самодеятельностью коммунистов. Она воспитывает коммунистов и весь наш народ в духе инициативы и самодеятельности. Многогранная деятельность Коммунистической партии по строительству коммунистического общества основана на всемерном развитии внутрипартийной демократии как решающего средства поднятия активности и самодеятельности партийных масс, укрепления сознательной дисциплины, обязательной для всех коммунистов.

Внутрипартийная демократия предполагает коллективность руководства, контроль партийных масс за деятельностью партийных органов. Сила руководства Коммунистической партии — в его коллективности, сплоченности и монолитности.

Развитие внутрипартийной демократии немыслимо без развертывания критики и самокритики. Критика и самокритика является испытанным оружием партии в борьбе с недостатками и ошибками. Вот почему XIX с'езд партии в центре внимания партийных организаций поставил задачу развертывания самокритики и особенно критики снизу.

XIX с'езд партии потребовал от партийных организаций покончить с недооценкой идеологической работы, вести решительную борьбу с беспечностью в отношении идеологических ошибок и извращений, систематически повышать и совершенствовать идейно-политическую подготовку наших кадров, направлять все средства идеологического воздействия, нашу пропаганду, агитацию, печать на дело коммунистического воспитания советских людей.

Коммунист — политический боец партии

Коммунистическая партия Советского Союза — партия революционного действия, она не только провозглашает, научно обосновывает великие революционные цели, но и самоотверженно борется за их осуществление.

В Коммунистической партии наш народ видит своего испытанного воспитателя и руководителя, ум, честь и совесть нашей эпохи. Нет ничего выше звания члена Коммунистической партии, вдохновляющей и организующей силы великого советского народа.

Коммунисты — это передовые люди нашего времени, отдающие все свои силы, знания, энергию делу борьбы за коммунизм. В коммунистах советский народ видит самых стойких и преданных своих сынов, бесстрашных и самоотверженных бойцов за интересы трудящихся.

Моральный облик коммуниста, как активного политического бойца и верного слуги народа, видящего цель и смысл своей жизни в служении делу партии, делу коммунизма, его обязанности и задачи с предельной ясностью и глубиной определены в Уставе КПСС.

Всю свою деятельность, каждый свой шаг коммунист обязан подчинять интересам общего дела, интересам партии и государства, быть активным бойцом за выполнение партийных решений. «Для члена партии, — говорится в Уставе,— недостаточно только согласия с партийными решениями, член партии обязан бороться за претворение этих решений в жизнь. Пассивное и формальное отношение коммунистов к решениям партии ослабляет боеспособность партии и потому несовместимо с пребыванием в ее рядах».

Высокое звание члена Коммунистической партии обязывает коммунистов настойчиво проводить в жизнь политику партии и ее решения. Борьба за выполнение партийных решений должна быть для члена партии делом чести, делом высшего партийного долга.

Устав партии требует от каждого коммуниста быть подлинным вожаком беспартийных, быть примером в труде, овладевать техникой своего дела, непрерывно повышать свою производственную, деловую квалификацию, всемерно оберегать и укреплять общественную социалистическую собственность как священную и неприкосновенную основу советского строя.

Коммунист может выполнять свою передовую роль лишь в том случае, если он изо дня в день овладевает марксистско-ленинской теорией, работает над повышением своей сознательности. Каждый коммунист обязан усвоить существо марксистско-ленинской теории, уметь применять марксистско-ленинскую науку при решении практических вопросов.

Марксизм-ленинизм учит, что сила и непобедимость нашей партии в ее неразрывных связях с широкими массами,

Письма в редакцию

Рабочие повышают свою квалификацию

Подготовка кадров, повышение квалификации рабочих имеют решающее значение для роста производительности труда, улучшения качества продукции. Руководители Мундыбашской агломерационной фабрики уделяют большое внимание учебе рабочих. В прошлом году план подготовки кадров и повышения их квалификации перевыполнен больше чем в два раза. Значительно больше, чем полагалось по плану, посещало стахановские школы, в которых изучались лучшие приемы труда.

В стахановской школе машинистов грохотов изучались передовые приемы работы тт. Давыдова и Антропова. После этого все машинисты значительно улучшили обслуживание агрегатов, увеличили их производительность. Проведена также стахановская школа с токарями механического цеха. В ней изучались методы работы токарей тт. Арташкина и Артемова. Освоив новые приемы труда, токари цеха тт. Комаров, Русаков и другие стали выполнять нормы на 150—200 процентов.

Хорошие результаты дала стахановская школа, проведенная с формовщиками литейного цеха. Теперь рабочие этого цеха тт. Адмакин, Черненко, Чурсина, Балабанова намного перевыполняют нормы.

Сейчас мы изучаем и обобщаем передовые приемы работы грузчиков железнодорожного цеха фабрики, чтобы затем и в этом коллективе организовать стахановскую школу. К концу года такая школа будет проведена с дозировщиками агломерационного цеха.

Практика показала, что лучшие результаты получаются после такой организации стахановских школ, в которых изучается опыт не одного рабочего, а лучшие приемы многих.

В этом году полугодовой план подготовки и повышения квалификации выполнен на 172 процента. В результате такой массовой учебы на фабрике улучшился уход за оборудованием, снизились аварии и простои механизмов, повысилась производительность труда. Достаточно сказать, что все рабочие фабрики теперь выполняют и перевыполняют свои нормы.

Рабочих, прошедших хорошую производственную практику, постоянно изучающих новые методы труда, выдвигают на ответственные посты. На фабрику несколько лет назад пришел малограмотный рабочий Косованов. Он настойчиво изучал оборудование и технологию работы фабрики, учился на курсах мастеров социалистического труда и теперь стал старшим агломератчиком. Недавно ему присвоено звание лучшего агломератчика горных предприятий Кузнецкого металлургического комбината.

А. П. Бякин пришел на фабрику, не имея никакой специальности. Он также настойчиво овладевал квалификацией и сейчас стал старшим агломератчиком. Систематически повышает свой технический уровень старейший рабочий фабрики Е. С. Андреев.

Руководители фабрики и партийная организация придают большое значение повышению общеобразовательного уровня рабочих. При фабрике имеется вечерняя школа рабочей молодежи с хорошо оборудованными кабинетами.

Сейчас на фабрике прилагают все силы к тому, чтобы сделать техническую учебу еще более массовой, чтобы методы труда передовиков производства стали достоянием всего коллектива.

А. БЕРЕЖКО,
заведующий курсовой сетью Мундыбашской агломерационной фабрики.

Обещания вместо дела

Трест «Кузнецктяжстрой» (управляющий тов. Гарбузов) призван строить жилые дома, культурно-бытовые здания. Но в его деятельности есть одна характерная черта; за время своего существования в Сталинске трест не сдал в установленные сроки ни одного из строившихся об'ектов.

Вот факты. В 1948 году по плану нужно было сдать 9000 кв. метров жилья. Сдано 3100 кв. метров. На следующий год вместо 12500 кв. метров сдали 1774 кв. метра жилой площади. Меньше половины намеченного по плану было сдано в 1950, 1951 гг. Не выполнен план и прошлого года.

Печальные уроки ничему не научили руководителей треста. И в этом году продолжается срыв сдачи жилой площади в эксплуатацию. Во втором квартале надо было сдать 1650 кв. метров. Не сдали ни одного, хотя потребность рабочих в жилье все время увеличивается.

Руководящие работники треста на активах и других собраниях всегда выступают с длинными речами и, как правило, обещают улучшить свою работу. Но тов. Гарбузов превратился в настоящего «обещалкина». Недавно он говорил, что перед алюминщиками трест в долгу не останется. Однако в заводоуправлении алюминиевого завода лежит более тысячи заявлений с требованиями дать квартиры, но удовлетворить эти просьбы по вине тов. Гарбузова нельзя.

Трест «Кузнецктяжстрой» имеет большое количество современной техники. К сожалению, используется она очень плохо. Среди строителей не развернуто социалистическое соревнование. В этом и кроются основные причины такой неудовлетворительной работы строительного треста.

М. ЛОГИНОВ,
депутат Кузнецкого райсовета г. Сталинска.

Неиспользованные возможности

Яшкинский райпромкомбинат несколько лет назад работал сравнительно хорошо. Здесь были обозный завод, гончарная, сапожная, бондарная, мебельная и жестяная мастерские. Летом работал кирпичный завод. В продажу поступала разнообразная гончарная посуда, керамические игрушки, мебель, телеги, сани, колеса, бочки, сапоги и т. д.

Однако все это было в прошлом. В 1952 году производственный план райпромкомбинат выполнил меньше чем наполовину. Не улучшилось положение и в этом году. Обозный, бондарный и мебельный цехи стоят из-за отсутствия лесоматериалов. У комбината нет даже телег и колес для собственного гужевого транспорта. Недавно куплены лошади, но они, как говорится, даром едят овес и никак не используются. Получается заколдованный круг. Телеги, колеса и прочие изделия из дерева комбинат не вырабатывает, так как не может подвезти лесоматериал, а лес не возят, потому что нет телег и колес для собственного транспорта.

Гончарные изделия не вырабатывают потому, что комбинат не может приобрести материал для глазури — нет средств. Жалкое существование влачит сапожный цех. В общем за прошлый год комбинат допустил 62 тысячи рублей убытка. Убыточно работает он и в этом году.

Работа местной промышленности Яшкинского района неоднократно подвергалась критике на сессиях районного и поселкового Советов, на заседаниях райисполкома. Вынесено немало хороших решений о необходимости улучшить деятельность райпромкомбината и местных промысловых артелей. Но эти решения не претворяются в жизнь. Ни райисполком, ни областное управление местной и топливной промышленности не оказывают райпромкомбинату никакой помощи.

Между тем эта помощь сейчас очень нужна. Прежде всего необходимо укрепить комбинат опытными кадрами. Нужно помочь наладить гончарное производство, производство кирпича на вновь полученном прессе. Есть возможность организовать производство краски из охры и зелени, которые имеются в различных местах района. Что касается обозного завода, то его было бы полезно выделить в непосредственное ведение облместпрома для организации межрайонного завода. Такой завод мог бы обеспечить обозными изделиями безлесные районы области. Это тем более необходимо, ибо создалось совершенно нетерпимое положение со снабжением колхозов обозными изделиями. Если на таком заводе будет достаточный об'ем работы, можно использовать станок для гнутья обода. Этот станок бездействует, хотя по своей производительности он может обеспечить нужды в гнутом ободе нескольких райпромкомбинатов.

В Яшкинском районе имеются большие возможности для развития местной промышленности. Но они не используются. Об этом следует всерьез подумать райисполкому и облместпрому.

А. ФЕДОСОВ.

Яшкино.

Безответственные бухгалтеры

На любом социалистическом предприятии бухгалтеру принадлежит важная и ответственная роль. Он призван вести строгий учет в расходовании государственных средств и материалов, контролировать целесообразность и законность в расходовании, пресекать бесхозяйственность и расточительство в этом деле.

Иначе, к сожалению, относятся к своим обязанностям главный бухгалтер шахты «Манеиха» треста «Прокопьевскуголь» т. Коротченко и его заместитель т. Чехонин.

30 апреля проходчик участка № 8 т. Киселев сделал прогул. Начальник участка т. Пряхин вместо того, чтобы наказать прогульщика, без ведома горного мастера записал ему в рапорте сделанную якобы работу на проходке слоевого штрека.

Зная об этом факте, главный бухгалтер шахты Коротченко не препятствовал в выплате денег и не принял никаких мер, чтобы наказать т. Пряхина.

О безответственности бухгалтеров шахты «Манеиха» ярко свидетельствуют такие примеры. В мае с участка № 1 (начальник участка тов. Фещин) путем подделки документа было списано 171 кубометр лесоматериалов на сумму 23600 рублей. В результате этого себестоимость угля по участку оказалась искусственно заниженной на 4 рубля и участок получил 10000 рублей премии. Бухгалтер Чехонин принял эти фиктивные документы к отчету.

Незаконно тратятся огромные суммы государственных денег на участке открытых работ. Однако для пресечения этого мер никаких не принимается.

Р. ИВАНОВ.

Стройка великой дружбы

На десятки километров вдоль и вширь разлило свои голубые воды озеро Дрисвяты. С юга и востока оно омывает земли колхозов Белоруссии, с запада—Литвы, к северу—угодья колхозов Латвии. Богаты и прекрасны здешние места. Далеко, насколько может охватить глаз, раскинулись плодородные пашни, густые леса, заливные луга.

Безрадостной была долгое время жизнь исконных хозяев этой земли — белорусов, литовцев, латышей. Горе горькое не гостем, а хозяином сидело почти в каждой хате. Польские паны и немецкие бароны жестоко эксплуатировали крестьян приозерных деревень. Буржуазные националисты всячески разжигали вражду между белорусами, литовцами, латышами. Старожилы рассказывают, что некогда у берегов озера часто происходили кровавые схватки между обездоленными и голодными людьми. Литовцы нападали на белорусов, белорусы на латышей. А ожиревшие тунеядцы смотрели на эти побоища и самодовольно улыбались.

Совсем иной стала жизнь крестьян приозерных деревень, когда над Дрисвятом засияло яркое солнце свободы, когда в эти края пришла Советская власть. С помощью великого русского народа, белорусы, литовцы и латыши начали строить новую, счастливую, радостную жизнь. Они навсегда вырвали из родной земли несправедливо разделявшие ее полосатые пограничные столбы. В свободном колхозном труде народ нашел свое счастье. С каждым годом растет и крепнет нерушимая дружба белорусских, литовских и латвийских колхозников, ставших полноправными хозяевами своей родной земли.

Осенью 1951 года родилась мысль о сооружении на озере Дрисвяты гидроэлектростанции. Инициаторами этого строительства выступили колхозники белорусской сельскохозяйственной артели имени Молотова, Видзовского района, литовской — имени Адама Мицкевича, Дукштасского района, латвийской — имени Свердлова, Гривского района. Вскоре к ним присоединились еще 7 близлежащих колхозов. В знак нерушимой дружбы народов, ярким выражением которой является это сооружение, будущую гидроэлектростанцию решено было назвать «Дружба народов».

Инициативу колхозников горячо поддержали партийные и советские органы всех трех республик. В начале февраля прошлого года в район Дрисвятского озера была направлена группа сотрудников белорусского филиала Государственного института проектирования сельских электростанций — топографы, геологи, буровые мастера — вестники будущей стройки. Несмотря на неблагоприятные климатические условия, все изыскательские работы были проведены в предельно сжатый срок, и уже к началу июня строители получили проект гидроэлектростанции. К месту стройки начали поступать всевозможные материалы и механизмы.

Гидроэлектростанцию было решено строить между озерами Дрисвяты и Оболе, используя разницу в уровне воды этих озер. По примеру строителей Каховской ГЭС здание станции сооружали на суше с подводом воды по специальному каналу. Таким образом, кроме строительства самой станции, строителям предстояло прорыть между озерами и водохранилищем (непосредственно у ГЭС) соединительный, подводящий и отводящий каналы, а также насыпать две земляные плотины. В результате этого должен был значительно подняться уровень воды в озере Дрисвяты и образоваться водный резерв, способный привести в действие электростанцию мощностью в 300 киловатт с годовой выработкой свыше миллиона киловатт часов.

Сразу же после закладки ГЭС на строительной площадке закипела работа. Со всех сторон к ней потянулись вереницы подвод и машин, груженных бутовым камнем, песком, цементом, строительным лесом. Участники стройки — белорусские, литовские и латвийские колхозы — направили сюда десятки автомашин и подвод, сотни людей. Для нужд строительства скоростными методами были сооружены временная электростанция, лесопильный завод, кузница и другие подсобные предприятия, а также общежития для рабочих.

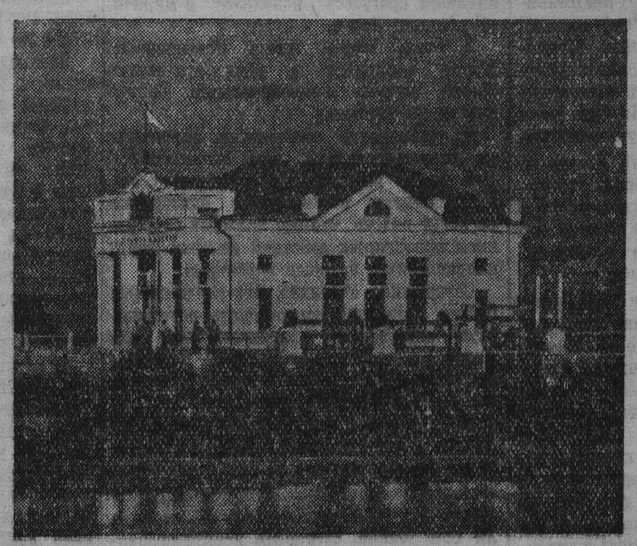

НА СНИМКЕ: здание гидроэлектростанции «Дружба народов».
Фотохроника ТАСС.

Строителям электростанции предстояло выполнить свыше 35 тысяч кубометров земляных работ, уложить около 800 кубометров бута, свыше тысячи кубометров бетона и железобетона, около 200 кубометров кирпичной кладки. Произвести все эти работы только силами колхозов не представлялось возможным. На помощь пришло Советское государство. Оно выделило колхозам долгосрочные денежные кредиты и направило на стройку мощные тракторы, автомашины, скреперы, бульдозеры и другие совершенные отечественные машины и механизмы. Был доставлен также универсальный тракторный агрегат «Сута-1», который успешно может работать как экскаватор для выемки земли, бульдозер для перемещения грунта, копер для забивки свай, драглайн для очистки русла рек, тягач и грузопод'емный кран. На стройке ГЭС впервые в практике строительства сельских электростанций успешно применен башенный кран.

Используя богатый опыт строителей гигантских гидросооружений на Волге, Дону и Днепре, мы организовали совмещение строительных процессов, что значительно ускорило сдачу электростанции в эксплуатацию. Одновременно сооружалось здание ГЭС, строились соединительный и подводящий каналы и производилась насыпка плотин. Широко применены были взрывные работы. Очистка котлована и планировка строительной площадки была произведена всего лишь за 10 дней, благодаря применению универсального тракторного агрегата.

Все основные работы по сооружению гидроузла — забивку шпунта, укладку бута, бетона и железобетона — строителям пришлось выполнять осенью и зимой в трудных условиях.

Осенью потоки воды обрушились на людей, хлынули в котлован, угрожая затопить его; стали непроезжими все дороги. Быстро начали иссякать запасы строительных материалов. Казалось, что работы придется приостановить. Но строители, спаянные крепкой дружбой, воодушевленные личным примером коммунистов и комсомольцев, не испугались трудностей. Насосы начали откачку дождевой воды из котлована. Для доставки стройматериалов вместо автомашин использовались мощные гусеничные тракторы. Подводная часть здания станции была заложена в срок.

Новым, еще большим испытанием для строителей явилась зима с ее морозами, метелями и пронизывающими ветрами. Однако, несмотря на это, укладка бетона не прекращалась ни на один час. Инертные материалы, вода и уложенный бетон подогревались с помощью пара. Колхозники работали не покладая рук.

Строительству нужны были высококвалифицированные рабочие — бетонщики, арматурщики, каменщики, скреперисты. Пришедшие на стройку колхозники, преодолевая трудности, успешно овладевали неизвестными для них ранее специальностями строителей и механизаторов. Колхозник белорусской сельхозартели «Новый свет», Видзовского района, Сигизмунд Ясинович овладел на стройке специальностями тракториста, скрепериста и машиниста локомобиля. Квалифицированным скрепери́стом стал литовец Франц Падицкис. Бетонщиками стали латышки Анна Смильгин и Вера Догис, белорус Ефим Коржухов, литовец Альфонс Дылевич и многие другие. Почти все работы по строительству гидроузла, за исключением монтажных и некоторых других, выполнены самими колхозниками, без привлечения специалистов.

С наступлением весны широко развернулись работы по сооружению высоковольтных и низковольтных линий и электрофикации колхозов. В белорусском колхозе имени Молотова по проекту комплексной электрификации артельного производства будет работать 25 электродвигателей. Свыше тридцати электромоторов устанавливается в литовской сельхозартели имени Адама Мицкевича. С помощью электричества в колхозе полностью механизируется водоснабжение животноводческих ферм, приготовление кормов, молотьба и другие трудоемкие работы. Большой эффект от электрификации сельскохозяйственного производства получает латвийская сельхозартель имени Свердлова. Подсчитано, что только механизация водоснабжения ферм и электродойка коров позволят здесь сберечь около четырех тысяч трудодней в год. Всего в колхозах-участниках стройки гидроэлектростанция «Дружба народов» приведет в действие свыше 200 электромоторов. Тысячи электрических лампочек зажгутся в школах, сельских клубах, больницах и домах колхозников. Электростанция даст также питание колхозным радиоузлам и стационарным киноустановкам.

Радостные дни переживают сейчас колхозники. На том месте, где год назад были вынуты первые кубометры грунта, поднялось воздвигнутое их руками прекрасное здание гидроэлектростанции. В просторном и светлом машинном зале ее окончен монтаж генераторов и пульта управления. Пройдет еще несколько дней, и воды Дрисвятского озера придут в действие турбины. В дома колхозников, сельские клубы и школы, на фермы и в мастерские польется электрический ток. Еще краше станет жизнь колхозников приозерных деревень.

Сооружение гидроэлектростанции «Дружба народов» — яркое проявление нерушимой дружбы и единства советских людей. В ее строительстве приняли участие не только белорусские, литовские и латвийские колхозы, но и уральские турбостроители, ленинградские и ереванские трансформаторщики, могилевские локомобилестроители. Свыше 80 предприятий Российской Федерации, Белоруссии, Литвы, Латвии, Украины, Армении и других союзных республик выполняли заказы стройки.

Сооружение на стыке границ трех братских республик — Белоруссии, Литвы и Латвии — межреспубликанской колхозной гидроэлектростанции «Дружба народов» являет собой один из ярких примеров того, как бессмертные ленинско-сталинские идеи дружбы свободных народов СССР воплощаются в несокрушимую материальную силу.

Л. СКОРОБОГАТЫЙ,
начальник строительства гидроэлектростанции «Дружба народов».

Сегодня на Усть-Каменогорской ГЭС

УСТЬ-КАМЕНОГОРСК. По ночам в Аблакетском ущелье — яркое зарево. Это — огни Усть-Каменогорской ГЭС. Всего несколько дней прошло с момента ее пуска. Уже ушли со стройки бетонщики, арматурщики, опалубщики. Сегодня отбыл на другую стройку коллектив участка земельно-скальных работ.

В зданиях ГЭС и управления судоходного шлюза оживленно. Все гидроагрегаты работают безупречно. Сложной техникой управляет в основном молодежь. Хорошо трудятся коллективы смен электриков Матвеева, дежурного инженера Кирли и другие.

Через судоходный шлюз уже проследовало около двадцати крупных речных судов. Коллектив добивается сокращения времени шлюзования.

30 тысяч индивидуальных домов

СТАЛИНО. На окраинах Сталино и Горловки, Макеевки и Чистяково—любого донецкого города можно увидеть улицы и целые поселки, застроенные небольшими одноквартирными домами. Почти в каждом из них — три—четыре комнаты. Во многих имеются ванные, во дворах — гаражи, сады. Это дома, построенные рабочими и служащими при помощи государства.

Индивидуальное жилищное строительство наряду со строительством больших жилых зданий приняло в Донбассе широкий размах. Лишь в послевоенные годы шахтеры, металлурги, машиностроители Сталинской области построили на государственные кредиты около 30 тысяч домов. В нынешнем году на эти цели отпущено еще 32 миллиона рублей.

Предприятия оказывают застройщикам помощь транспортом, материалами. Для продажи строительных материалов в 16 городах области открыты специализированные магазины.

На шахтах области сейчас сооружают собственные дома более тысячи водителей комбайнов, проходчиков, горных мастеров. Многие из них справят новоселье к празднику горняков — Дню шахтера.

Киевские автоматические весы

КИЕВ. Коллектив Киевского весового завода имени Дзержинского отгрузил потребителям двести автоматических дозаторов для взвешивания зерна на заготовительных пунктах и элеваторах. Установки созданы заводскими конструкторами. Все операции по взвешиванию зерна дозаторы выполняют без вмешательства человека. Производительность автоматов — 20 и 60 тонн зерна в час. По 5 и 10 тонн за один прием взвешивают изготовленные заводом элеваторные весы.

Машиностроители осваивают выпуск новых механизмов для сельского хозяйства и предприятий, перерабатывающих сельскохозяйственную продукцию. Налажено серийное производство автоматических весов для взвешивания хлопка-сырца на хлопкоочистительных предприятиях. Освоен выпуск автоматических весов для взвешивания сахарной свеклы. Овощесушильные, крахмало-паточные, спиртоводочные и другие предприятия получат большое количество автоматических дозаторов для взвешивания картофеля.

Достижения сталинградских гидростроителей

ВОЛЖСКИЙ. (Сталинградская область). На строительстве Сталинградской ГЭС развертываются работы по осушению котлована и выемке грунта под плотину и здание гидростанции.

В июне значительно превзошли проектную мощность оборудования коллективы переканечной станции № 304 и земснаряда № 509, возглавляемые тт. Хромых и Мощкиным. 6 июля эти агрегаты выбросили из котлована в Волгу 180 тысяч кубометров воды.

В этот же день механизаторы острова Зеленого отметили замечательную трудовую победу знатного экскаваторщика И. Елисеева, работающего на стройке с первых дней. С начала работы экскаватором «Уралец» он вынул 1 миллион кубометров грунта.

Новосибирск в пятой пятилетке

НОВОСИБИРСК. В местном краеведческом музее создан новый отдел «Новосибирск в пятой пятилетке». В центре его — панорама центральной площади имени Сталина со зданием театра оперы и балета, большим сквером, ансамблем многоэтажных домов.

В пятой пятилетке трудящиеся города получат в три раза больше новой жилой площади, чем за предыдущие пять лет. Открываются 150 магазинов, столовых, кафе. Расширяется транспорт. Троллейбусная линия свяжет центр с рабочими поселками в северной части города. Строится теплично-парниковый комбинат, который в течение всего года будет снабжать жителей города свежими овощами, будут построены три новых хлебозавода, расширяются и реконструируются мебельная, шоколадная и другие фабрики.

Устав КПСС обязывает членов партии «повседневно укреплять связь с массами, своевременно откликаться на запросы и нужды трудящихся, раз'яснять беспартийным массам смысл политики и решений партии, памятуя, что сила и непобедимость нашей партии — в ее кровной и неразрывной связи с народом».

Каждый коммунист обязан отстаивать во всяком деле, большом и малом, интересы партии и государства, соблюдать партийную и государственную дисциплину, одинаково обязательную для всех членов партии. Нарушение партийной и государственной дисциплины является большим злом, наносящим ущерб партии, и потому несовместимо с пребыванием в ее рядах.

Устав партии пред'являет к коммунисту требование развивать самокритику и критику снизу, выявлять недостатки в работе и добиваться их устранения, бороться против парадного благополучия и упоения успехами в работе, бороться против тех, кто зажимает и глушит критику.

На каком бы участке работы ни находился член партии, он обязан быть требовательным к себе и другим, быть непримиримым к недостаткам. Член партии должен сообщать в руководящие партийные органы вплоть до Центрального Комитета о недостатках в работе, невзирая на лица. Он не имеет права скрывать неблагополучное положение дел, проходить мимо неправильных действий, наносящих ущерб интересам партии и государства. Тот, кто мешает члену партии выполнять эту обязанность, должен строго наказываться как нарушитель воли партии.

Непременным качеством коммуниста является его честность, правдивость перед партией. Партия воспитывает всех коммунистов, всех советских людей в духе честности и правдивости. Партия не терпит в своих рядах обманщиков.

Важнейшим условием дальнейшего укрепления нашей партии и Советского государства является высокая политическая бдительность коммунистов, непримиримая борьба против всех и всяческих происков врагов. Устав КПСС обязывает каждого члена партии соблюдать партийную и государственную тайну. Разглашение партийной и государственной тайны является преступлением перед партией и несовместимо с пребыванием в ее рядах.

Устав партии требует от коммунистов на любом посту, порученном партией, неуклонно проводить указания партии о правильном подборе кадров по их политическим и деловым качествам.

Наряду с высокими и ответственными обязанностями члену партии предоставлены Уставом также и большие права. Устав выражает единство обязанностей и прав членов партии. Член партии имеет право: участвовать в свободном и деловом обсуждении на партийных собраниях или в партийной печати вопросов партийной политики; критиковать на партийных собраниях любого работника партии; избирать и быть избранным в партийные органы; требовать личного участия во всех случаях, когда выносится решение о его деятельности или поведении; обращаться с любым вопросом и заявлением в любую партийную инстанцию вплоть до ЦК Коммунистической партии Советского Союза.

Обязанности и права членов партии, четко изложенные в Уставе партии, обеспечивают условия дальнейшего роста активности коммунистов на всех участках коммунистического строительства.

Устав КПСС повышает боеспособность партийных организаций

В борьбе за осуществление задач коммунистического строительства непрерывно возрастает роль местных партийных организаций.

В Уставе с исчерпывающей полнотой определены основные функции областных, краевых, республиканских, окружных, городских, районных и первичных организаций партии. Выполнению уставных требований позволит местным партийным организациям еще выше поднять уровень партийно-организационной и партийно-политической работы, улучшить дело идейной закалки членов партии, коммунистического воспитания всех трудящихся. Устав КПСС направлен на дальнейшее укрепление партийных организаций, повышение их активности в борьбе за проведение политики партии.

Претворение в жизнь решений XIX с'езда партии способствует дальнейшему оживлению идейной жизни партийных организаций, под'ему уровня партийной работы, развитию активности и творческой инициативы коммунистов и беспартийных масс в борьбе за успешное решение задач хозяйственного и культурного строительства, за досрочное выполнение пятого пятилетнего плана.

После XIX с'езда партии стали более регулярно проводиться пленумы партийных комитетов, районные и городские собрания партийного актива. Партийные организации более оперативно стали реагировать на критические замечания, внимательнее прислушиваться к голосу масс, лучше поддерживать творческую инициативу новаторов производства.

Решения XIX с'езда партии способствуют последовательному осуществлению внутрипартийной демократии, укреплению государственной и партийной дисциплины, усилению живого, конкретного руководства первичными парторганизациями, дальнейшему развертыванию критики и самокритики. Повышается боеспособность партийных организаций в борьбе за построение коммунизма в нашей стране.

Зорко охраняя единство и сплоченность своих рядов, расширяя и укрепляя свои связи с народом, неуклонно следуя политике, выработанной десятилетиями борьбы и испытанной на практике, наша партия уверенно ведет советский народ к торжеству коммунизма.

Г. ШАБАЕВ,
кандидат исторических наук.

Ли Сын Ман готовит новые провокации

КОММЕНТАРИИ АГЕНТСТВА СИНЬХУА

ПЕКИН, 7 июля. (ТАСС). Специальный корреспондент агентства Синьхуа сообщил вчера из Кэсона:

Прошло уже 16 дней с тех пор, как были прерваны переговоры о перемирии в Корее. Мир следит за тем, какие действия предпримет правительство США в связи с тем серьезным положением, которое создалось в результате проводимой им политики попустительства Ли Сын Ману. Сегодня Робертсон (личный представитель президента США. — **Ред.**) десятый раз совещался с Ли Сын Манем. Правительство США заявляет, что оно старается склонить Ли Сын Мана к перемирию, однако в действительности Ли Сын Мана все больше поощряют к срыву перемирия.

Указав, что вывод Ли Сын Маном из лагерей более 25 тысяч корейских военнопленных и вербовка их в южнокорейскую армию были совершены при прямом попустительстве американского командования, корреспондент далее пишет:

Это отношение американцев явно привело к тому, что Ли Сын Ман стал действовать еще смелее, ибо после этого он стал еще громче кричать, что он не согласится на перемирие, если американцы не дадут обещания заключить с ним так называемый «пакт взаимной обороны» и ограничить политическую конференцию трехмесячным сроком. Американцев не встревожили безрассудные действия Ли Сын Мана, и они, вместо того чтобы использовать свой контроль с целью утихомирить его, вместе с Ли Сын Маном заложили еще одну бомбу замедленного действия на пути к миру в Корее. На третий день своего пребывания в Корее Робертсон согласился на заключение военного союза с Ли Сын Маном. Поскольку заключение этого военного союза подлежит одобрению американского сената, на что требуется некоторое время, Робертсон, идя навстречу Ли Сын Ману, обещал заключить с ним временное соглашение, устанавливающее определенные военные гарантии, до заключения официального военного союза.

Тогда Ли Сын Ман стал настойчиво требовать, чтобы Соединенные Штаты вместе с ним возобновили войну, если политическая конференция в течение трех месяцев не найдет удовлетворительного для Ли Сын Мана пути к об'единению Кореи.

Хотя американцы и заявили о своем нежелании дать согласие на это, в сообщениях, поступивших из Сеула, говорилось, что Робертсон приступил к обсуждению вопроса о возобновлении войны.

По сообщению корреспондента агентства Юнайтед Пресс из Сеула от 5 июля, Робертсон выдвинул «состоящий из двух пунктов компромиссный план», который предусматривает, что:

1. Соединенные Штаты согласятся на совместный с Южной Кореей уход с политической конференции, которая будет созвана после перемирия, если по истечении 90 дней эта конференция не достигнет никакого прогресса в вопросе о мирном об'единении Кореи.

2. После этого ухода Соединенные Штаты «обсудят» в дипломатических сферах вопрос о возобновлении войны против коммунистов.

По имеющимся сообщениям, американцы охарактеризовали этот «компромиссный план» как хорошее разрешение вопроса. Однако только самые близорукие не могут видеть, что это является поощрением преступных действий Ли Сын Мана, направленных на срыв перемирия.

Совершенно очевидно, что Соединенные Штаты пытаются использовать политическую конференцию исключительно как средство достижения своих целей, не имеющих отношения к перемирию, а не как место, где заинтересованные стороны должны решать вопросы путем переговоров. Этот пункт плана Робертсона фактически представляет собой попытку решить будущее политической конференции односторонне — Соединенными Штатами и Ли Сын Маном, заставить заинтересованные стороны, принимающие участие в политической конференции, следовать курсу Соединенных Штатов и Ли Сын Мана и попытаться заранее обречь на провал политическую конференцию.

Поскольку Соединенные Штаты и Ли Сын Ман заранее обрекают политическую конференцию на провал, то пункт — согласие США обсудить с Ли Сын Маном вопрос о возобновлении войны — совершенно очевидно приобретает поэтому более важное значение. Соединенные Штаты готовы следовать за Ли Сын Маном — от «освобождения» военнопленных к военному союзу, от военного союза — к уходу с политической конференции, а после ухода с политической конференции — к обсуждению с Ли Сын Маном вопроса о возобновлении войны. Разве это не ясно говорит о том, что даже еще до осуществления перемирия Соединенные Штаты и Ли Сын Ман уже замышляют возобновление войны?

Так называемые «обсуждения» и необходимое «одобрение сенатом Соединенных Штатов», предусмотренные планом Робертсона, представляют собой не что иное, как ширму, чтобы отвлечь внимание широкой общественности. Общеизвестно, что Трумэн не получал «одобрения» конгресса США перед тем, как послать свои интервенционистские войска в Корею три года тому назад. Этот состоящий из двух пунктов план в действительности таит в себе опасность срыва перемирия в Корее.

ПЕКИН, 7 июля. (ТАСС). Специальный корреспондент агентства Синьхуа передал вчера из Кэсона:

Замышляется новый план срыва перемирия в Корее. Максуэлл Тэйлор—командующий американской 8-й армией в Корее, заявил вчера, что если Южная Корея примет решение «продолжать войну одна», то он сможет вывести американские войска с фронта и заменить их лисынмановской марионеточной армией. Сегодня он созвал совещание всех своих командующих корпусами, и, как сообщают, это совещание связано с планом замены американских войск марионеточными лисынмановскими войсками, если будет подписано перемирие.

В то же время корреспондент агентства Интернешнл ньюс сервис сообщил из Токио, что, судя по плану Кларка, ожидается, что Ли Сын Ман откажется соблюдать условия перемирия и не позволит отвести свою армию на два километра к югу от нынешней линии фронта. Однако поскольку марионеточная лисынмановская армия «является слишком ценной машиной на стороне антикоммунизма, Соединенные Штаты в настоящее время не имеют намерения лишать южнокорейскую армию оружия и снаряжения», даже если марионеточная армия выйдет из-под командования Кларка, т. е. откажется выполнять условия перемирия и отойти на юг от военной демаркационной линии. Воинствующий американский сенатор Ноуленд также заявил, что в случае, если Ли Сын Ман решит «продолжать войну один», он все же стоит за то, чтобы Соединенные Штаты не прекращали оказывать ему свою помощь снаряжением и материалами.

Наблюдатели здесь указывают, что этот план заслуживает серьезного внимания сейчас, когда американцы заявляют, что они подпишут перемирие, невзирая на Ли Сын Мана. В то время как лисынмановская армия будет действовать, Соединенные Штаты будут попрежнему снабжать ее оружием и снаряжением, чтобы облегчить продолжение войны. Это открытое поощрение Ли Сын Мана в его стремлении сорвать перемирие и продолжать войну.

Откровенное заявление южнокорейского представителя относительно замыслов Ли Сын Мана

Сообщение агентства Рейтер

ЛОНДОН, 7 июля. (ТАСС). Корреспондент агентства Рейтер сообщил из Сеула:

Член Южнокорейского национального комитета обороны — высшего органа, формулирующего политику, заявил сегодня, что двухнедельные переговоры Ли Сын Мана с Робертсоном (личный представитель президента США. — **Ред.**) не изменили его отрицательного отношения к перемирию в Корее.

Говоря о причинах появления противоречивых сообщений относительно этих переговоров в течение двух недель, он заявил, что подход Ли Сын Мана к переговорам диктуется его личным убеждением в том, что подписание перемирия будет означать конец Корейской республики (имеется в виду Южная Корея.—**Ред.**). По его словам, оптимизм американцев насчет того, что Ли Сын Ман пойдет на компромисс, является необоснованным. По его словам, Ли Сын Ман в своих действиях руководствуется следующими стратегическими соображениями: во-первых, удержать американские войска в Корее, во-вторых, вбить клин между Соединенными Штатами и Британским содружеством наций, которое, по мнению Ли Сын Мана, «умиротворяет коммунистов», в-третьих, взять на себя всю вину за помехи к заключению перемирия и тем самым сделать для Соединенных Штатов политически возможным продолжение войны в Корее.

Член комитета заявил, что, хотя Ли Сын Ман и выдвигал много вариантов условий, на которых он поддержал бы Об'единенные Нации в вопросе о перемирии, эти условия всегда включали пункты, совершенно неприемлемые для коммунистов (т. е. корейско-китайской стороны. — **Ред.**).

По словам этого лица, тесно связанного с Ли Сын Маном, недавно на совещании своих высокопоставленных военных и политических советников Ли Сын Ман заявил, что он будет упорно противиться перемирию...

Если же перемирие будет заключено, Ли Сын Ман пустит в ход свою последнюю карту — бросит южнокорейскую армию на Север. Он убежден, что американцы ни при каких обстоятельствах не допустят уничтожения корейской армии и что они будут вынуждены притти ей на помощь.

Любое наступление на Север начнется прежде, чем американские войска уйдут из Кореи.

Заявление фракции КПГ в боннском бундестаге

БЕРЛИН, 6 июля. (ТАСС). Агентство АДН передает из Бонна, что после окончания внешнеполитических дебатов в боннском бундестаге 1 июля фракция КПГ опубликовала заявление, в котором подчеркивается, что Аденауэр и его правительственная коалиция вновь решительно высказались против воссоединения Германии и проведения конференции четырех держав.

В заявлении говорится:

Голосование по поводу предложения социал-демократической фракции, с которым согласна фракция КПГ и в котором предлагается скорейшее проведение конференции четырех великих держав, показывает каждому немцу, как прав был председатель Коммунистической партии Германии Макс Рейман, когда он в своей речи перед бундестагом подчеркнул, что д-р Аденауэр и его правительственная коалиция в составе ХДС—ХСС, свободной демократической партии и немецкой партии выступают против воссоединения Германии на мирной основе и против проведения конференции четырех великих держав. Правительственная коалиция во главе с д-ром Аденауэром в поименном голосовании голосовала против предложения СДПГ и тем самым против конференции четырех великих держав.

Поэтому национальный долг всех немцев на предстоящих выборах в бундестаг — сломить нынешнее правительственное большинство. Для достижения этого должны сплотиться все люди, которые хотят мирного воссоединения нашего отечества и созыва четырехсторонней конференции. Должно быть образовано новое правительство, которое будет проводить политику в интересах немецкой нации и в интересах соглашения между народами.

Сборища фашистов и милитаристов в Западной Германии

БЕРЛИН, 6 июля. (ТАСС). Агентство АДН сообщает, что в конце прошлой недели в Кельне, Байрейте, Бамберге и других районах Западной Германии состоялись сборища фашистов и милитаристов, на которых раздавались призывы к новой войне. В то время как митинги миролюбивых демократических партий и организаций запрещаются западногерманскими властями, сборища фашистов и милитаристов проходят явно под покровительством режима Аденауэра. Так, на одной «встрече» бывших солдат в Байрейте официально принимал участие отряд западногерманской полиции. На этом митинге реваншистов была зачитана приветственная телеграмма военного преступника Манштейна.

В Бамберге бывшие гитлеровские генералы Вейтенфельс и Фремерей призвали участников милитаристского митинга бороться за освобождение всех военных преступников.

Правительственный кризис в Индонезии

ДЖАКАРТА, 7 июля. (ТАСС). Вечером 6 июля один из лидеров национальной партии Мукарто возвратил президенту республики Индонезии Сукарно полученный от президента мандат на сформирование «национального делового кабинета».

После возвращения мандата президенту Мукарто заявил представителям печати, что ему не удалось сформировать правительство ввиду невозможности достигнуть соглашения с партией Машуми (реакционная партия. — **Ред.**) по основным принципиальным вопросам. Партия Машуми всячески саботировала усилия Мукарто сформировать правительство, выставляя заранее неприемлемые условия для национальной партии Индонезии, стараясь затянуть время в расчете на то, что после провала Мукарто она получит право на сформирование правительства.

Преступления иностранных миссионеров в Китае

ШАНХАЙ, 8 июля. (ТАСС). В Шанхае состоялся массовый митинг протеста против преступлений, совершенных иностранными миссионерами, руководившими детским приютом «Святой Марии». 12 тысяч человек, присутствовавших на митинге, потребовали сурового наказания для убийц китайских детей.

Дело приюта «Святой Марии» вызвало великий гнев всего населения Шанхая. Многие десятилетия в этом приюте действовала шайка католиков. Она наживала огромное состояние на сборе пожертвований якобы на воспитание детей, а в действительности тысячами убивавшая их. Трудно установить точно, сколько младенцев убито здесь, так как, заметая следы своих преступлений, монахини, орудовавшие в приюте, перед освобождением Шанхая сожгли поименные списки детей.

Газета «Цзефанжибао» писала, что «за 86 лет существования приюта здесь убито бесчисленное множество наших детей». Газета сообщила данные, которые позволяют судить о масштабах преступления. Начиная с 1932 года, в приют ежедневно принималось от 10 до 30 младенцев и детей до 3—4-летнего возраста. Однако к моменту освобождения города в живых осталось только 197 детей. Газета приводит также подсчет за некоторые годы, из которого видно, что из каждых 400 детей, поступавших в приют, выживал только один ребенок.

События в Корее

Сообщение Главного командования Народной армии

ПХЕНЬЯН, 7 июля. (ТАСС). Главное командование Народной армии Корейской Народно-Демократической Республики сообщило 7 июля:

В течение истекшего дня на фронтах изменений не произошло.

В ночь на 7 июля американские самолеты подвергли варварской бомбардировке сельские районы в уезде Мундок (провинция Южный Пхенан). Погибло несколько десятков жителей. Нанесен большой ущерб посевам.

Новый экономический журнал в КНДР

ПХЕНЬЯН, 6 июля. (ТАСС). Вышел в свет первый номер журнала «Кенчик консоль» («Экономическое строительство»). Журнал имеет целью вооружить руководящих работников КНДР марксистско-ленинской экономической теорией, обобщать и анализировать опыт строительства народного хозяйства, оказывать помощь в деле улучшения хозяйственного руководства.

В первом номере журнала помещена передовая статья «Вооружимся экономической теорией марксизма-ленинизма», а также статьи «Ведущая роль рабочего класса в экономическом строительстве республики», «Положения И. В. Сталина о законе планомерного, пропорционального развития народного хозяйства СССР» и др.

К торговым отношениям между Китаем и Англией

ПЕКИН, 7 июля. (ТАСС). По сообщению агентства Синьхуа, вчера в Пекине состоялось подписание торгового соглашения между государственной импортно-экспортной компанией Китая и английской торговой делегацией. Соглашение предусматривает об'ем торговли на сумму 30 млн. фунтов стерлингов с каждой стороны.

Англия будет поставлять Китаю металлы и металлические изделия, машины, электротехнические и химические материалы, станки, инструмент, медицинское оборудование, средства связи и транспорта и т. д. Китай будет экспортировать в Англию растительные масла, продукты животноводства, яйца, минералы, чай, шелк и т. д.

Одновременно с соглашением были подписаны контракты на взаимные поставки.

К ФОРМИРОВАНИЮ ИТАЛЬЯНСКОГО ПРАВИТЕЛЬСТВА

ЛОНДОН, 7 июля. (ТАСС). Агентство Рейтер передает из Рима, что, несмотря на отказ де Гаспери, президент республики Эйнауди официально поручил ему формировать правительство.

СУДЕБНОЕ ПРЕСЛЕДОВАНИЕ КОММУНИСТОВ В ЕГИПТЕ

КАИР, 8 июля. (ТАСС). Как передало каирское радио, по делу арестованных 19 членов Египетской коммунистической партии составлено обвинительное заключение. (В Египте компартия запрещена).

Дело будет разбирать военный трибунал.

СОСТЯЗАНИЕ ФУТБОЛИСТОВ ВЕНГРИИ И ШВЕЦИИ

СТОКГОЛЬМ, 7 июля. (ТАСС). в Стокгольме состоялось футбольное состязание между сборными командами Венгрии и Швеции, закончившееся победой венгерских футболистов со счетом 4:2.

НОВАЯ ПОБЕДА СОВЕТСКИХ БАСКЕТБОЛИСТОВ

БРЮССЕЛЬ, 7 июля. (ТАСС). Брюссельская газета «Спорт» сообщает, что 6 июля состоялась встреча между советскими баскетболистами и одной из сильнейших в Бельгии команд — «Черные дьяволы», усиленной для этой встречи лучшими игроками из сборной команды Бельгии.

Советские баскетболисты выиграли встречу со счетом 77:43.

СПОРТ

Кемеровские динамовцы—обладатели кубка Кузбасса по футболу

Футбольные команды области участвовали в одном из интересных состязаний сезона — розыгрыше кубка Кузбасса по футболу. Хорошую физическую подготовку, технику владения мячом продемонстрировали футболисты спортивных обществ «Динамо» (Кемерово) и «Строитель» (Сталинск). Они победили всех своих соперников и вышли в финал.

Финальная встреча между этими командами состоялась 7 июля на кемеровском стадионе «Химик».

С первых минут игры гости заставляют защиту динамовцев и их вратаря Шершевского работать в полную силу. И только излишняя торопливость, неточные удары по воротам не дают возможности «Строителю» добиться результата. Затем инициативой на поле завладели футболисты «Динамо». На 38-й минуте благодаря ошибке вратаря гостей «Динамо» открывает счет.

На 20-й минуте второй половины игры нападающий «Динамо» Ушаков забивает второй гол.

За 10 минут до конца игры строители получают право на 11-метровый штрафной удар, который был успешно реализован.

Счет 2:1 не изменился до конца встречи.

После встречи победители — команда кемеровского «Динамо» получает кубок Кузбасса по футболу. Члены команды награждаются дипломами I степени. Команда и игроки «Строителя» награждены дипломами второй степени.

Этой победой динамовцы завоевали право на участие в розыгрыше «Кубка РСФСР». Первую встречу они проведут в Красноярске.

Ф. КУДЛАЕВ.

НА СНИМКЕ: команда «Динамо» (справа налево) А. ПРОХАНОВ, Г. ШЕРШЕВСКИЙ, К. ПЕРЕВЕРЗЕВ, В. УШАКОВ, К. ЖУРАВЛЕВ, Ю. САВЕЛЬЕВ, А. ЛЕСНИКОВ, П. ЩЕГОЛИХИН, М. ПЛЕШКЕВИЧ, Л. СИДОРОВ, К. БУТКО.

Фото П. Костюкова.

На первенство области по футболу

4 июля в Кемерово на стадионе «Химик» состоялась встреча на первенство области по футболу между командами «Динамо» (Кемерово) и «Металлург» (Белово). Игра закончилась со счетом 3:3. Таким образом, «Динамо» (Кемерово), набрав 21 очко из 24 возможных, заняло первое место по центральной зоне.

7 июля на том же стадионе встретились команда общества «Химик» (Кемерово) с футболистами «Строителя» (г. Юрга). Результат встречи — 6:0 в пользу «Химика». Команда «Химик», набрав 18 очков, заняла в центральной зоне второе место.

П. ШУР.

Розыгрыш на „Кубок СССР" по баскетболу

В Москве на центральном стадионе «Динамо» закончились соревнования на «Кубок СССР» по баскетболу для мужских и женских команд.

Право участвовать в финале среди женских команд завоевали московские коллективы спортивных обществ «Динамо» и «Строитель». Состязание между ними закончилось со счетом 53:34 в пользу спортсменок «Динамо».

В финальной встрече мужских команд выступали команды спортивных обществ «Жальгирис» (Каунас) и «Динамо» (Тбилиси). Победу со счетом 55:41 одержала команда общества «Жальгирис».

По окончании соревнований победителям были вручены «Кубки СССР» по баскетболу для мужских и женских команд.

(ТАСС).

Всероссийские юношеские соревнования по легкой атлетике

ИРКУТСК, 7 июля. (ТАСС). Сегодня здесь закончились всероссийские юношеские соревнования по легкой атлетике. В соревнованиях участвовали команды Иркутска, Кемерово, Алтая, Новосибирска, Амура, Красноярска, Хабаровска и Бурят-Монгольской АССР.

Иркутские спортсмены набрали 19.902 очка и вышли на первое место. Хабаровцы заняли второе место.

В соревнованиях установлено 4 новых республиканских рекорда. Они принадлежат 16-летней ученице 9-го класса Черемховской школы Иркутской области Зое Шиловой. Дистанцию в 200 метров она пробежала за 25,7 секунды, 400 метров — за 58,6 секунды.

Новые книги

Советы рыболовам

В этой книжке* есть что почерпнуть не только начинающему, но и искушенному любителю рыболовного спорта.

Из главы «Немного ихтиологии» можно узнать о физиологических свойствах рыб и, используя эти знания, добиться лучших успехов в ловле. Глава «Подводные следопыты» учит рыбака наблюдательности, помогает совершенствовать ориентировку на водоеме. В главе «Оснащаться надо, как следует» читатель найдет достаточно подробное описание простейших рыболовных снастей и инвентаря. Глава «О рыбьих вкусах» подскажет ему, где и когда следует использовать ту или иную приманку. А из главы «Кто на что горазд» он получит ясное представление об основных приемах ловли на удочку.

Книга заканчивается главой «Рыбы и рыболовы», представляющей ряд коротких очерков, описывающих особенности ловли отдельных пород рыб.

Отличительной особенностью этой небольшой книги является то, что она не только учит ловить рыбу, но и увлекательно агитирует за рыбную ловлю, являющуюся хорошим отдыхом.

* Михаил Заборский. «Советы молодому рыболову». «Молодая гвардия». 1953 г. Стр. 111. Цена 1 руб. 80 коп. Тираж 50.000 экз.

Редактор Ф. Е. ДЕМИН.

КИНОТЕАТР «МОСКВА»

Сегодня. Большой зал. Журнал Наука и техника, № 7, новая венгерская кинокомедия В одном универмаге (сеансы: 10, 12, 2, 4, 6, 8, 10).

Малый зал. Журнал Сибирь на экране, № 28, фильм Трактористы (сеансы: 9-40, 11-30, 1-20, 3-10, 5, 6-50, 8-40, 10-30).

Третий зал. Журнал Кто первый, фильм Джамбул (сеансы: 4, 6, 8, 10), с 12 часов ночи фильм На всякого мудреца довольно простоты (II серия). С 10 часов танцы.

Летний кинотеатр в горсаду — фильм Девушка с характером (сеансы: 7, 9, 11).

Кемеровское областное товарищество «Художник» с 1 июля 1953 года реорганизуется.

Все претензии пред'являть до 10 июля 1953 года.

ТРЕБУЮТСЯ:

Техник, мастер и монтеры проводной связи. Обращаться: Кемерово, Станционная улица, 19, отдел кадров.

Управлению капитального строительства Кемеровской ТЭЦ — строительные рабочие всех специальностей и разнорабочие. Оплата прогрессивно-сдельная плюс коэфициент 1:20.

Рабочие пользуются льготами, предоставленными Министерством электростанций и электропромышленности: надбавкой за выслугу лет, обеспечением по старости и временной нетрудоспособности. Одинокие обеспечиваются благоустроенным общежитием. УКС производит заключение договоров с рабочими о выплате безвозвратного вознаграждения согласно существующему положению.

Обращаться: гор. Кемерово, Кировский район, УКС Кемеровской ТЭЦ.

Министерство культуры СССР

Томский инженерно-строительный институт

в 1953 году проводит прием на первый курс двух факультетов: 1. Промышленное и гражданское строительство. 2. Автомагистрали и городские дороги.

Институт готовит инженеров-строителей широкого профиля. Срок обучения 5 лет.

Успевающие студенты обеспечиваются стипендией, иногородные — общежитием и постельными принадлежностями.

Прием заявлений до 31 июля.

Вступительные экзамены с 1 по 20 августа.

Все запросы и документы направлять по адресу: г. Томск, Соляная площадь, 2 — приемной комиссии строительного института.

Дирекция.

Для работы в отъезд на договорных началах требуются:

ИНЖЕНЕРЫ: горные инженеры всех специальностей, геологи, минерологи, петрографы, геодезисты, железнодорожники-эксплуатационники, электрики, теплотехники, строители, дорожники, связисты, механики, металлурги, экономисты.

АГРОНОМЫ, зоотехники, ветфельдшеры, ВРАЧИ всех специальностей, фармацевты. ЭКОНОМИСТЫ-ФИНАНСИСТЫ с высшим образованием, главные и старшие бухгалтеры.

ТЕХНИКИ: металлурги по холодной и горячей обработке металлов, радио- и электропроводной связи, геодезисты, буровики.

ПОЧТОВО-ТЕЛЕГРАФНЫЕ работники, складские работники, полиграфические работники.

ПРАКТИКИ для работы на электростанциях: кочегары, машинисты турбин, электромонтеры, дизелисты. ШОФЕРЫ всех классов со стажем работы не менее 3—5 лет.

По вопросам найма обращаться: гор. Кемерово, ул. Кооперативная, дом № 3 — с 10 час. утра до 7 часов вечера ежедневно.

АДРЕС РЕДАКЦИИ И ИЗДАТЕЛЬСТВА: г. Кемерово, ул. Сталина, № 66. ТЕЛЕФОНЫ: редактора 2-24, заместителя редактора 8-05, секретаря 2-53, секретариата 4-85, отделов редакции: партийной жизни 8-63, пропаганды 4-57, культурно-бытового 6-83, промышленности и транспорта 2-37, угольного 1-21, информации 8-63, сельскохозяйственного 6-83, отдела писем 11-52, отдела об'явлений 14-21, прием информаций 1-21, бухгалтерии 15-36, технического секретаря 15-67, директора типографии 3-96.

ОП02463. Типография издательства газеты «Кузбасс» Тираж 110.000. Заказ № 11073.