Кемеровская областная библиотека Газетно-журнальный фонд
800297

Пролетарии всех стран, соединяйтесь!

Кузбасс

ОРГАН КЕМЕРОВСКОГО ОБКОМА И ГОРКОМА КОММУНИСТИЧЕСКОЙ ПАРТИИ СОВЕТСКОГО СОЮЗА, ОБЛАСТНОГО И ГОРОДСКОГО СОВЕТОВ ДЕПУТАТОВ ТРУДЯЩИХСЯ.

№ 151 (7829). Воскресенье, 28 июня 1953 г. Год издания XXXII. Цена 20 коп.

Улучшать качество продукции

ОТЛИЧНОЕ качество продукции советской промышленности принесло ей мировую славу. Наши стахановцы, инженеры, техники в содружестве с учеными создали лишь за последние годы сотни различных первоклассных машин и агрегатов для великих строек коммунизма, угольной промышленности и других отраслей хозяйства. Мы по праву гордимся тем, что теперь нет таких современных аппаратов и приборов, оборудования и механизмов, продуктов и изделий, которых не могла бы изготовить наша отечественная индустрия.

Чем быстрее совершенствуется социалистическое производство на базе высшей техники, чем разнообразнее ассортимент, больше количество и выше качество выпускаемой продукции, тем полнее удовлетворяются постоянно растущие материальные и культурные потребности советских людей. Чувствуя себя полновластными хозяевами своей страны, миллионы трудящихся стараются работать так, чтобы все сделанное ими было лучшим по качеству, удовлетворяло самым высоким требованиям. Об этом стремлении красноречиво свидетельствует широкий размах социалистического соревнования за отличное выполнение каждой производственной операции.

Качество продукции—это показатель, по которому многочисленные потребители прежде всего судят о культуре производства на том или ином предприятии, о деятельности его коллектива. Высоко держать честь марки своего завода, фабрики, шахты, стройки — патриотический долг каждого рабочего, инженерно-технического работника, служащего.

Хорошей репутацией пользуется продукция Кемеровского азотно-тукового завода. Труженики сельского хозяйства Узбекистана и Сибири, Украины и далеких северных областей присылают сюда отзывы о минеральных удобрениях, выпускаемых заводом. Вот что пишет о неслеживающейся селитре с новым видом добавки председатель колхоза «Тундра», Мурманской области, тов. Рочев: «Качество селитры — отличное. На дробление ее не затрачивается рабочей силы».

Такие отзывы не случайны. Коллектив азотно-тукового завода неустанно творчески работает над улучшением качества и освоением новых видов продукции. Завод и в прошлом и в нынешнем годах перевыполняет план по сортности, за счет чего получает дополнительную прибыль. Благодаря строгому техническому контролю здесь нет случаев поступления от потребителей рекламаций по качеству. Неуклонно снижается и внутризаводской брак. Достигается это путем тщательной проверки и соблюдения технологических режимов, всесторонним расследованием причин каждого случая брака, вовлечением всего коллектива в борьбу за улучшение качественных показателей.

За выпуск отличной продукции на заводе соревнуются отдельные рабочие, бригады, смены, цехи. Ежемесячно подводятся итоги соревнования. Опыт передовиков изучается и широко пропагандируется. В цехе № 6, например, в прошлом месяце из четырех смен три, возглавляемые тт. Сбитневым, Клинтуховым и Ступниковым, завоевали звание «смена отличного качества».

Немало примеров успешной борьбы коллективов за выпуск первосортной продукции имеется на других заводах, фабриках, шахтах Кузбасса. Мастерами отличного качества зарекомендовали себя сталевар электросталеплавильного цеха КМК тов. Астапов, бригады электролизного цеха алюминиевого завода тт. Шарпанова, Вершинина и сотни других. В то же время в нашей области есть еще немало предприятий, на которых нарушается государственная дисциплина в отношении качества продукции, выпускаются товары и изделия, не отвечающие установленным стандартам и техническим условиям.

Очень часто, например, отгружают потребителям коксующийся уголь повышенной зольности с шахт треста «Кагановичуголь». Но руководители треста тт. Быстров и Бакатин не расследуют случаев отправки бракованного угля, виновных не наказывают, действенных мер по улучшению качества добываемого топлива не принимают. Для удовлетворения возросших потребностей народного хозяйства в высококачественных углях необходимо резко улучшить работу действующих и быстрее вводить в строй новые обогатительные фабрики. Но важность этой задачи до сих пор недооценивается комбинатом «Кузбассуголь» и шахтостроительными организациями. В итоге задания по обогащению углей не выполняются.

Допускают много потерь от брака и выпускают низкосортную продукцию Анжеро-Судженский стекольный завод, кирзавод № 3-бис треста № 96 и ряд других. Об'ясняется это, прежде всего, серьезными недостатками в использовании оборудования, нарушениями технологических процессов, низкой производственной дисциплиной. О слабо поставленном техническом контроле свидетельствует получение многими предприятиями рекламаций от потребителей.

Директивами XIX с'езда партии по пятому пятилетнему плану развития СССР поставлена задача: обеспечить во всех отраслях промышленности дальнейшее серьезное повышение качества продукции, расширить и улучшить ассортимент, а также увеличить производство дефицитных видов и сортов продукции в соответствии с потребностями народного хозяйства. В связи с этим и требования, пред'являемые к каждому предприятию, неуклонно возрастают. Поэтому успешно выполнять государственные задания могут лишь те коллективы, которые, не успокаиваясь на достигнутом, настойчиво совершенствуют технологию производства, методы и формы контроля, улучшают качество изделий.

Нельзя сказать, что продукция Кузнецкого машиностроительного завода ухудшилась. Однако в нынешнем году завод получает значительно больше рекламаций от потребителей. Не снижается брак и в цехах. Причина в том, что хозяйственные руководители и партийная организация ослабили борьбу за технический прогресс, за улучшение эксплуатационных данных выпускаемых механизмов и инструментов. А требования повысились, и завод оказался не подготовленным к решению новых задач.

Коммунистическая партия и Советское правительство придают исключительно большое значение улучшению качества, расширению ассортимента товаров широкого потребления. К сожалению, некоторые руководители предприятий легкой, пищевой, местной и кооперативной промышленности нашей области еще слабо учитывают возросшие запросы населения. Вполне обоснованы претензии к Осинниковской швейной мастерской № 14, которая поставляет торгующим организациям женские платья далеко не всех запланированных фасонов, не выполняет заданий по сортности продукции.

Вопросы качества должны постоянно находиться в центре внимания хозяйственных руководителей, партийных и профсоюзных организаций. Всякое отступление от установленного стандарта, технических условий, ассортимента следует рассматривать как нарушение государственной дисциплины и привлекать виновных к ответственности. Необходимо усилить борьбу с браком и причинами, его порождающими,— штурмовщиной, низкой трудовой и технологической дисциплиной, больше проявлять заботы о повышении квалификации кадров. Пора также поднять роль и ответственность технических контролеров с тем, чтобы они не просто фиксировали брак, а своевременно предупреждали его появление, пресекали возможность выпуска негодной продукции.

Партийные и профсоюзные организации призваны воспитывать коллективы в духе высокой требовательности; добиваться добросовестного выполнения работы каждым трудящимся, еще шире развернуть социалистическое соревнование за выпуск отличной продукции.

Борьба за высокое качество — это борьба за технический прогресс производства. Давать продукцию отличного качества — значит содействовать новому мощному под'ему всех отраслей хозяйства нашей страны.

Единодушие колхозников

КИСЕЛЕВСК. (Корр. «Кузбасса»). С большим воодушевлением подписываются на заем труженики колхозных сел Киселевского района. За два дня реализации займа оформили подписку более 70 процентов колхозников.

Член сельхозартели имени Ленина тов. Лясота на митинге, посвященном выпуску нового Государственного займа, заявила:

—На деньги, которые мы отдаем взаймы государству, будут выпущены новые сельхозмашины, построены электростанции, жизнь наша станет еще зажиточнее и культурнее. Я от всей души одобряю выпуск нового займа.

Примеру тов. Лясота последовали все присутствовавшие на митинге.

Успешно идет реализация займа в колхозе имени Сталина. Колхозник тов. Егорченко первым отдал взаймы государству свои сбережения.

— Партия и правительство проявляют неустанную заботу о колхозном крестьянстве, — говорит он. — В прошлом году я прибыл сюда из Орловщины по плановому переселению. Мне сразу дали корову, построили хороший дом, обеспечили семью всем необходимым. Скоро еще 20 семей справят новоселье в новых домах. Дружная подписка на заем сделает наши колхозы еще богаче.

Колхозники стахановским трудом отвечают на заботу партии и правительства. Сейчас в обоих колхозах полным ходом идет прополка посевов и закладка силоса.

☆ ☆ ☆

ЮРГА. (Корр. «Кузбасса»). Организованно и дружно проходит в районе подписка на Государственный заем развития народного хозяйства СССР. В Арлюкской МТС на собрании коллектива механик тов. Щербин заявил:

— Партия и правительство неустанно заботятся об укреплении нашей Родины, о счастливой и культурной жизни народа. В ответ на эту заботу я с большим желанием отдаю взаймы государству свой двухнедельный заработок.

Следуя примеру тов. Щербина, весь коллектив МТС сразу же после собрания единодушно подписался на новый Государственный заем.

С большим патриотическим под'емом прошла подписка на заем в колхозах «Прогресс», «Кузбасс», «Правда», «Труд новой жизни».

Во имя процветания родной страны

АНЖЕРО-СУДЖЕНСК. (Корр. «Кузбасса»). На всех участках, в цехах и отделах шахты № 5-7 прошли митинги, на которых трудящиеся выразили единодушное желание отдать взаймы государству свой двухнедельный заработок. Горняки хотят, чтобы Родина стала еще богаче и могущественней.

— Партия и правительство повседневно заботятся об улучшении жизни трудящихся, — сказал на митинге коллектива ремонтно-восстановительного участка коммунист тов. Захаров.—В ответ на эту заботу народ с еще большей энергией трудится на благо Родины, во имя ее процветания. Он ясно представляет себе, что отданные государству сбережения помогут успешно осуществить пятый пятилетний план, приблизить нашу страну к коммунизму.

Коллектив ремонтно-восстановительного участка первым закончил подписку на заем. С большой активностью прошла подписка также на 1, 2, 6, 11, 17-м участках шахты и в жилищно-коммунальном отделе.

РАССКАЗЫ ПЕРЕДОВИКОВ ПЯТОЙ ПЯТИЛЕТКИ

СКОРОСТНАЯ ПРОХОДКА КОРЕННОГО ШТРЕКА

Успех выполнения плана добычи угля зависит, прежде всего, от того, каков на шахте уровень подготовительных работ, от того, как мы, проходчики, выполняем порученное нам дело.

Место нашей проходческой бригады на шахте «Чертинская-1» в общей системе подготовительных работ особо ответственное. Мы проходим коренной штрек.

Уже несколько месяцев мы работаем по графику цикличности. Новая организация труда, прежде всего, научила проходчиков ценить время, экономить его на каждой операции. Во-вторых, она помогла нам поднять производительность труда до 150 процентов к плану. Еще в апреле при задании 65 метров мы прошли 114 метров коренного штрека.

В нашей бригаде — 14 человек, из них двое подменных. Работаем мы по так называемому скользящему графику. В каждой из трех смен работают 4 человека. Например, в звене Федора Головчанского, кроме звеньевого, работают проходчики Капаев, Тарадецкий, Белянин. Это — одна из лучших смен в бригаде. Из 114 метров штрека, которые мы прошли в апреле, на ее долю приходится 42 метра.

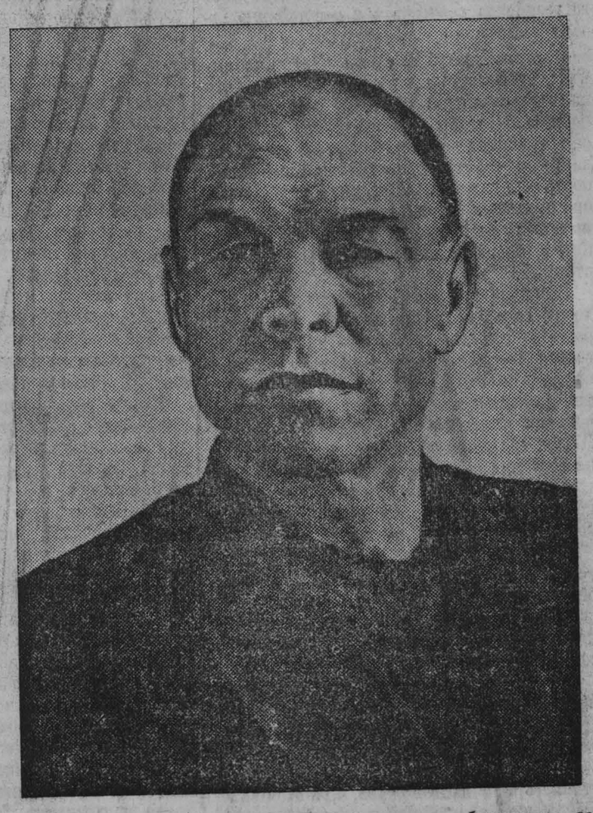

Коренной штрек, который мы ведем, имеет большое сечение — 13,8 квадратного метра. При этом мощность угольного пласта составляет всего 1,8 метра, остальное—порода. Породные прослойки идут по верху и низу забоя. Чтобы не смешивать при отпалке уголь с породой, выемку угля и породы мы ведем раздельно.

По плану мы должны были в апреле дать 40 циклов ухода из расчета 1,6 метра за один цикл. Мы же поставили задачу давать цикл в смену, т. е. три цикла в сутки, и за каждый цикл делать уход не 1,6 метра, а 2,10. Это должно было более чем в два раза ускорить проходку коренного штрека.

Борясь за цикл в смену, мы добились, что каждая смена, как правило, начинает цикл с первой операции. Машинист углепогрузочной машины принимает машину, осматривает и смазывает ее. Один из проходчиков в это время ведет обуривание, а двое других заняты подготовкой к взрывным работам — готовят инертную пыль, глину и т. д.

Мы делаем шпуры глубиною по 2,10 метра. При выполнении графика цикличности это дает нам дополнительно в месяц до 25 метров ухода коренного штрека, а при условии выполнения цикла в каждую смену это даст в месяц дополнительно до 45 метров ухода.

Взрывание по углю мы ведем в три приема — из 12 шпуров сначала подрываем вруб, потом вспомогательные и, наконец, шпуры, которые дают окантовку забоя, грузим уголь в вагонетки.

Погрузка угля механизирована у нас не полностью: два проходчика выкидывают уголь из забоя вручную (машиной взять уголь из забоя нельзя, так как мешает прослоек породы).

В породе мы делаем 10 шпуров: пять в нижней пачке и пять в верхней. Взрывание проводим в два приема: по 2—3 шпура.

После взрывания породы и проветривания забоя начинаем погрузку. На этот раз погрузка полностью механизирована. В это время один проходчик кайлом обирает кровлю, второй — подчищает куски породы с бортов, третий — у вагончиков занят погрузкой.

На протяжении всей смены мы добились совмещения операций. Проходчики у нас все заняты, простои рабочих сокращены до минимума. Бурение приямков, например, ведут двое горняков. У машиниста всегда находится дело. Сразу же за бурением приямков надо начать их зачистку, подготовку крепежа. На креплении забоя у нас заняты все проходчики. Так же все занимаются зачисткой забоя после крепления.

Все операции определены графиком цикличности. Но фактически же затрата времени на выполнение предусмотренных операций сокращена почти в полтора раза.

Практика показала, что не в отдельные смены, а в каждую смену мы могли бы на проходке коренного штрека давать цикл. Но, к сожалению, этому пока еще многое мешает.

Нередко, например, бывает так: забой подготовлен к взрыванию шпуров, но в это время не оказывается на месте горного мастера и газомерщика. Особенно безответственно относятся к производству взрывных работ горные мастера тт. Погодин и Улитин, о чем мы уже не раз говорили им на производственных совещаниях. Из-за них у нас были задержки и срывы графика.

Серьезной помехой в нашей работе является отставание с обменом вагончиков для погрузки угля и породы. Капитальный путь должен отставать от забоя не более как на 16 метров, он же отстает на 30 метров, и поэтому мы затрачиваем много времени на прокладку временных путей. Откатка груженых вагонов по временным путям связана с большими затратами ручного труда.

Разминовка вагонов обычно находится в 40 метрах от груди забоя. У нас же до разминовки не менее 80 метров, а в мае мы откатывали груженые вагоны вручную на расстояние 100 метров, а порожняк брали в 150 метрах от забоя.

Не проявляют необходимой заботы о труде проходчиков заведующий лесным складом тов. Соснин и старший десятник лесосклада тов. Дюков. Они плохо готовят крепежный материал. Нам самим приходится заделывать зубки стоек, тогда как этим должны бы заниматься на лесном складе. Длина лапы огнива установлена стандартом в 20 см. На лесном складе шахты и знать ничего не хотят об этом и поставляют в забой огнива с лапами в 40 см. Нам приходится тратить время, чтобы поправлять неряшливую работу работников лесосклада.

Есть в бригаде и другие трудности. За 18 дней июня у нас было пять смен простоя. Две смены мы простояли по вине механика участка тов. Александрова — была неисправна бурильная система, потом оказались неподвешенными трубы вентиляции.

О работе отдела вентиляции на нашей шахте следует сказать особо. Свои обязанности работники отдела видят лишь только в том, чтобы остановить забой из-за неподготовленности вентиляции и совсем забывают о мерах предупредительных, о мерах по улучшению вентиляции.

Эти недостатки остаются незамеченными на шахте, им не придают значения. Руководители шахты довольны, что норматив цикличности мы перевыполняем и при этих трудностях.

Но мы, проходчики, не намерены мириться с этими недостатками. Их можно и нужно устранить. Это откроет нам пути к новому ускорению проходки.

И. МАТВЕЕВ,
бригадир проходческой бригады участка № 2 шахты «Чертинская-1» треста «Беловуголь».

ПО СОВЕТСКОМУ СОЮЗУ

150 НОВЫХ ОБРАЗЦОВ МЕБЕЛИ

Предприятия промысловой кооперации РСФСР расширяют производство мебели. Сейчас артели выпускают гарнитуры для кабинетов, столовых и спален из высококачественной древесины. Ленинградские фабрики промкооперации производят стулья, столы, буфеты. Сибирские артели «Мебельстрой», «Прогресс» поставляют торговым организациям платяные шкафы, мягкую мебель. До 20 видов столов — письменные, обеденные, шахматные, для телевизоров и другие — выпускают фабрики Симферополя и Ялты.

Промысловая кооперация имеет теперь почти две тысячи мебельных предприятий. Идет строительство новых фабрик. Оснащаются высокопроизводительным оборудованием и действующие предприятия. Улучшается качество продукции. Широко применяются лучшие сорта обивочных тканей, красивая фурнитура, граненое стекло.

До конца года промысловые артели «Роспромсовета» освоят 150 новых образцов мебели.

РАСШИРЕНИЕ АССОРТИМЕНТА ПАРФЮМЕРНЫХ ИЗДЕЛИЙ

Министерство легкой и пищевой промышленности СССР утвердило мероприятия по улучшению качества и расширению ассортимента парфюмерных и косметических изделий. Во втором полугодии организуется выработка духов и одеколона десяти новых наименований. Увеличивается выпуск духов, одеколона, пользующихся большим спросом: «Красная Москва», «Кремль», «Шипр», «Золотая звезда», «Эллада» и других. Окраска духов будет производиться в более светлые и приятные тона.

На 80 процентов увеличивается по сравнение с прошлым годом выпуск парфюмерии в мелкой расфасовке.

УВЕЛИЧИВАЕТСЯ ВЫПУСК МОЛОЧНЫХ ПРОДУКТОВ

Куйбышев. Куйбышевский трест «Росглавмолоко» расширяет выпуск молочных продуктов. За последние два года в области построено шесть новых молочных заводов. Осуществлена механизация производственных процессов на тридцати предприятиях. Молочный завод в Куйбышеве благодаря механизации увеличил выпуск молока и мороженого на 23 тысячи килограммов в сутки.

Развернуто строительство еще ряда предприятий.

ИЗ АЗОВСКОГО В КАСПИЙСКОЕ МОРЕ

Керчь. Из Азовского в Каспийское море вышла бригада из рыболовецкого колхоза имени Ворошилова Приморской моторно-рыболовной станции. Путь рыбаков: Азовское море — Дон — Волго-Донской судоходный канал имени В. И. Ленина—Волга — Каспийское море.

Это — первый переход азовских рыбаков по новой водной системе. По этому пути вышла и ловецкая бригада Синяговского из колхоза имени Войкова, Керченской МРС. Бригады укомплектованы опытными ловцами и матросами. Их сейнеры оснащены новейшими орудиями лова.

Цель экспедиции — изучение опыта лова рыбы на электросвет, освоенный рыбаками Каспия.

ДИССЕРТАЦИЯ СЕКРЕТАРЯ РАЙКОМА ПАРТИИ

Алма-Ата. В Институте земледелия имени Вильямса Казахского филиала Всесоюзной академии сельскохозяйственных наук имени В. И. Ленина состоялось заседание Ученого совета. Диссертацию на соискание ученой степени кандидата сельскохозяйственных наук защищал секретарь Мамлютского райкома партии Северо-Казахской области А. Закирченко. Тема диссертации «Агротехника многолетних трав в условиях Северо-Казахстанской области».

Диссертант на протяжении 20 лет, еще будучи агрономом Интернациональной МТС этого района, изучал вопросы травосеяния в связи с освоением, травопольной системы земледелия. Находясь на партийной работе, он продолжал вести исследования.

Официальные оппоненты отметили большое практическое значение научного исследования А. Закирченко. Ученый совет института единогласно присвоил ему ученую степень кандидата сельскохозяйственных наук.

ИСТОРИЯ ТОМСКА

Томск. В будущем году Томску исполнится 350 лет. История старинного сибирского города ярко отражена в открытом 24 июня историческом отделе Томского краеведческого музея. Здесь собран материал о развитии русского государства в XVII—XVIII веках, об основании Сибири, исторические документы, летописные записи.

Большое место в отделе отведено материалам, повествующим о выдающихся сибиряках, первых русских землекопах-рудознатцах: открывателе кузнецких углей Михайле Волкове, о первом в России организаторе промышленной плавки железа кузнеце Федоре Еремееве, создателе первой в мире паровой машины Иване Ивановиче Ползунове, об авторе выдающихся инженерных сооружений Кузьме Дмитриевиче Фролове.

НОВАЯ ПЬЕСА СИБИРСКОГО ДРАМАТУРГА

Новосибирск. Драматический театр «Красный факел» показал 25 июня новую работу — пьесу новосибирского драматурга В. Лаврентьева «Кряжевы».

Пьеса «Кряжевы» посвящена рабочей семье. Действие происходит в одном из небольших сибирских городов, охватывая почти 30-летний период жизни семьи Кряжевых (1903—1932 годы).

Спектакль был тепло принят зрителями.

ОБИЛЬНЫЙ МЕДОСБОР

Усть-Каменогорск. Горные склоны, лесные опушки и долины Восточного Казахстана покрыты цветами-медоносами.

На многих пасеках уже началась откачка меда. Особенно много продукции получил колхоз «Горный Алтай», Верхубинского района. Здесь на склад отправлено около десяти тысяч килограммов меда. Высокая продуктивность пчел—результат применения передовых приемов их содержания.

По четыре—пять центнеров меда ежедневно откачивают пчеловоды колхоза «Гигант», того же района. Такой же обильный медосбор и на пасеках Зыряновского, Больше-Нарымского, Самарского и других районов Восточного Казахстана.

Дело мира в руках народов

Советские люди выражают возмущение происками иностранных наймитов в Берлине

Преступная авантюра иностранных наймитов в Берлине, учиненная 17 июня против немецкого народа, вызвала гневное возмущение советских людей.

На предприятиях Москвы 25 и 26 июня проходили собрания, на которых рабочие и служащие заклеймили позором фашистских провокаторов и в своих обращениях к германскому народу призвали его повышать бдительность в борьбе против врагов мира.

26 июня состоялись также собрания рабочих и служащих ряда предприятий Свердловска, Сталинграда, Горького, Ростова, Киева, Ленинграда, Минска и других городов страны.

В Москве собрание протеста состоялось на металлургическом заводе «Серп и молот». После того, как секретарь Первомайского райкома КПСС Г. Г. Сотников охарактеризовал события в Берлине, слово попросил прокатчик И. В. Корольков. С гневом говорит он о том, что события в Восточном секторе Берлина показывают, на какие подлые дела идут фашистские провокаторы, чтобы подорвать единство и сплоченность народов мира.

— Мы, советские люди, — сказал И. В. Корольков, — знаем, что правительство Германской Демократической Республики провело за последнее время ряд важных мероприятий, которые содействуют сближению между восточной и западной частями Германии, значительному улучшению благосостояния немецкого народа. Клика Аденауэра и ее покровители увидели в этих мероприятиях определенную угрозу своей подлой предательской политике. Чтобы не допустить об'единения Германии, помешать делу упрочения мира в Европе, они прибегли к провокации в Берлине. Но их планы провалились.

Народные силы Германской Демократической Республики дали решительный отпор фашистским провокаторам и их зарубежным повелителям.

От имени моледежи завода мне хочется сказать германской молодежи:

— Берегите, как зеницу ока, вашу молодую демократическую республику. Будьте бдительны!

Участники собрания единодушно приняли обращение к рабочим металлургического комбината «Ост» имени И. В. Сталина в городе Сталинштадт Германской Демократической Республики. Московские металлурги призывают немецких рабочих неустанно повышать бдительность, разоблачать происки врагов немецкого народа, еще более усиливать борьбу за укрепление мира.

В Свердловске более 2 тысяч рабочих, инженеров, техников и служащих Уральского завода тяжелого химического машиностроения пришли 26 июня на собрание, посвященное событиям в Берлине.

С простой проникновенной речью выступил слесарь Н. В. Кульговский:

— Простые люди всего мира, — сказал он, — были встревожены сообщением о провокационных действиях фашистских погромщиков, вскормленных в Западной Германии западными державами. Эта авантюра явилась результатом происков тех реакционных кругов, которые боятся мира, не хотят мира, делают все, чтобы не допустить ослабления международного напряжения. Коллектив нашего завода вместе со всем советским народом выражает глубокое негодование по поводу наглой вылазки иностранных наймитов в Берлине.

На собрании выступили также карусельщик И. А. Труфанов, электросварщик Н. И. Назаренко, фрезеровщик А. А. Колесников, токарь Л. Г. Колтаков и другие.

Уральские машиностроители приняли обращение к рабочим Берлина, в котором говорится о том, что коллектив завода выражает полную солидарность с рабочим классом и всеми трудящимися Германской Демократической Республики, давшими решительный отпор фашистским провокаторам. В обращении выражается уверенность, что рабочий класс и все трудящиеся ГДР не поддадутся никаким провокациям, повысят бдительность, образцовым трудом поддержат правительство в его борьбе за об'единение Германии.

(ТАСС).

Полугодовой план — досрочно

СТАЛИНСК. (Корр. «Кузбасса»). Среди шахтеров Куйбышевского рудника первыми закончили выполнение полугодового плана угледобычи горняки шахты имени Димитрова.

Вслед за ними досрочно выполнили шестимесячное задание шахтеры «Зыряновской». Замечательных успехов в работе добились здесь цикличные участки тт. Белисова, Ахмедова, Сарычева.

Закончил выполнение 6-месячного плана угледобычи коллектив шахты имени Орджоникидзе.

☆ ☆ ☆

СТАЛИНСК. (Корр. «Кузбасса»). Коллектив рабочих, инженеров, техников и служащих Кузнецкого цементного завода, реализуя свои годовые обязательства, 26 июня выполнил план шести месяцев по выпуску цемента.

О СОЗЫВЕ ВТОРОЙ СЕССИИ КЕМЕРОВСКОГО ОБЛАСТНОГО СОВЕТА ДЕПУТАТОВ ТРУДЯЩИХСЯ

(четвертого созыва)

Исполнительный комитет Кемеровского областного Совета депутатов трудящихся доводит до сведения депутатов областного Совета, что в понедельник, 29 июня 1953 года, в 16 часов созывается вторая сессия Кемеровского областного Совета депутатов трудящихся (четвертого созыва).

Заседания состоятся в клубе Кемеровского коксохимического завода (Притомский участок).

Исполком Кемеровского областного Совета депутатов трудящихся.

Колхозная социалистическая собственность — основа общественного хозяйства колхозов

С. СДОБНОВ,
кандидат экономических наук

Колхозная собственность — одна из двух форм социалистической собственности на средства производства, существующей в нашей стране. Она возникла в результате об'единения раздробленных, индивидуальных крестьянских хозяйств в крупные, коллективные хозяйства — колхозы и экспроприации кулачества в деревне. Победа колхозного строя привела к созданию в деревне колхозной общественной собственности.

В отличие от государственной общенародной собственности колхозно-кооперативная собственность является собственностью групповой, т. е. собственностью отдельных коллективов трудящихся — колхозов, кооперативных об'единений. Находясь в руках отдельных коллективов трудящихся, колхозная собственность исключает эксплуатацию человека человеком, так как в коллективных сельскохозяйственных предприятиях нет класса, являющегося собственником средств производства, и класса, лишенного этих средств производства.

Своеобразие колхозов как социалистических предприятий состоит в том, что они в своей работе базируются на двух формах социалистической собственности. Колхоз есть предприятие необычное: он работает на земле, принадлежащей государству, но переданной колхозам на вечное пользование, при помощи основных орудий производства, являющихся общенародной собственностью, находящихся в машинно-тракторных станциях При этом колхоз пользуется трудом своих членов и распределяет среди них доходы по трудодням, имеет свои семена, которые ежегодно возобновляются и идут в производство.

Колхозно-кооперативная собственность — это общественные постройки, предприятия, имеющиеся в колхозах и кооперативных организациях, скот, мелкий инвентарь, производимая продукция. Важнейшую, основную часть колхозной собственности составляет продукция колхозного производства. Стоимость колхозной продукции, ежегодно возобновляемой и перераспределяемой, значительно превышает основные производственные фонды колхозов.

Государственным средствам производства принадлежит решающая роль в колхозном производстве. Сосредоточение основных орудий сельскохозяйственного производства в руках социалистического государства является главным средством обеспечения высоких темпов роста колхозного производства. Поэтому мощное развитие производительных сил социалистического сельского хозяйства и укрепление колхозного строя в СССР неразрывно связаны с усилением роли государственной собственности в производственных фондах сельского хозяйства. Благодаря заботе Советского правительства и Коммунистической партии производственные фонды МТС в послевоенное время резко возросли. Общая мощность тракторного парка МТС и совхозов увеличилась по сравнению с довоенным уровнем на 59 процентов, комбайнов — на 51 процент. Машинно-тракторные станции, вооруженные первоклассной техникой, ныне выполняют все важнейшие работы в колхозах в области земледелия. На основе мощного под'ема социалистической промышленности в дальнейшем будет неуклонно возрастать роль государственной собственности в колхозном производстве.

Марксизм-ленинизм учит, что в развитии любого общественного строя главную и определяющую роль играет производство. Коммунистическая партия и Советское правительство проявляют постоянную заботу об укреплении и развитии общественного хозяйства колхозов, об умножении неделимых фондов и их правильном использовании на производственные нужды колхозов. Неделимые фонды колхозов к 1952 году увеличились по сравнению с 1940 годом более чем в два раза. Еще больших успехов добились колхозы отдельных республик и областей. В колхозах Кубани неделимые фонды только за два года (1951—1952 гг.) возросли на 32 процента. Неделимые фонды колхозов Украины за последние три года увеличились на 4 млрд. руб., или на 48 процентов по сравнению с 1940 годом. Высокие денежные доходы дали возможность колхозам Молдавии увеличить неделимые фонды с 250 млн. рублей в 1949 г. до 683 млн. рублей в 1951 г.

Неделимые фонды составляют основу общественного хозяйства колхозов. Они используются на расширение и укрепление материально-производственной базы колхозов, на расширенное воспроизводство основных средств производства колхозов — на строительство хозяйственных построек, покупку рабочего и продуктивного скота, сельскохозяйственного инвентаря, транспортных средств, на сооружение электростанций, оросительных систем и т. д.

Об этом ярко свидетельствуют такие факты. В течение последних трех лет колхозами построено свыше 540 тыс. только животноводческих помещений. В колхозах Молдавской ССР за период с 1 января 1951 по 1 августа 1952 г., т. е. за полтора года, было построено 2.644 производственных помещений и 2.226 находилось в процессе строительства. В 1952 г. колхозы Кореновского района, Краснодарского края, увеличили свои неделимые фонды на 8 млн. руб., из которых значительная часть израсходована на строительство. В течение одного года в колхозах этого района построено 90 общественных построек, в том числе 36 капитальных животноводческих помещений.

Только на базе всестороннего развития общественного хозяйства и укрепления материально-производственной базы колхозов можно добиться увеличения доходов колхозов и дальнейшего повышения материального и культурного уровня колхозного крестьянства. Решения XIX с'езда КПСС выдвигают умножение общественной собственности и укрепление общественного хозяйства колхозов как важнейшую задачу колхозного строительства.

В директивах XIX с'езда партии по пятому пятилетнему плану отмечается, что капиталовложения колхозов необходимо в первую очередь направлять на дальнейшее развитие общественного хозяйства колхозов — строительство хозяйственных построек, животноводческих помещений, оросительных и осушительных каналов, водоемов, раскорчевку земель от кустарников, на сооружение колхозных электростанций.

Развитие колхозной собственности находит свое отражение также в быстром росте продукции колхозного производства, составляющей основную часть колхозной собственности. В отличие от неделимых фондов эта часть колхозной собственности идет на покрытие натуроплаты за работу МТС и обязательных поставок государству, на создание общественных фондов, необходимых для возобновления процесса производства, на распределение по трудодням колхозникам и продажу на рынке.

В условиях социалистического хозяйства рост общественной собственности, являясь результатом расширенного социалистического воспроизводства, в свою очередь обеспечивает дальнейший непрерывный рост социалистического производства.

О высоких темпах развития социалистического сельского хозяйства ярко свидетельствуют данные о росте производства сельскохозяйственных продуктов.

В 1952 году валовой урожай зерна составил 8 миллиардов пудов, при этом валовой урожай важнейшей продовольственной культуры — пшеницы увеличился по сравнению с 1940 годом на 48 процентов. В 1951 году валовая продукция хлопка-сырца превысила довоенный уровень на 46 процентов и сахарной свеклы — на 31 процент. Непрерывно повышались продуктивность, товарность сельского хозяйства.

Важное значение для дальнейшего под'ема производительных сил социалистического сельского хозяйства имеет проведенное укрупнение мелких колхозов, ибо крупные колхозы имеют возможность более успешно расширять и совершенствовать общественное хозяйство. В настоящее время насчитывается 97 тысяч укрупненных колхозов вместо 254 тысяч мелких колхозов на 1 января 1950 года.

В связи с укрупнением мелких колхозов в среднем на колхоз пахотной земли стало в 2,5 раза больше. Наряду с концентрацией землепользования резко повысилась степень энерговооруженности и интенсификации колхозного производства. В настоящее время на единицу земельной площади приходится значительно больше основных средств производства и энергоресурсов. Укрупнение мелких колхозов означало создание нового, экономически более мощного хозяйства колхозов на возросшей материально-технической базе. Благодаря этому колхозы получили возможность вести свое общественное производство на более высоком уровне интенсивности и более ускоренными темпами развивать свое общественное хозяйство.

В борьбе за организационно-хозяйственное укрепление колхозов, за дальнейший под'ем их общественного хозяйства большую роль играют кадры. Партия и Советское правительство неустанно заботятся о повышении уровня политической и деловой квалификации колхозных кадров, помогают им овладевать агрономическими знаниями, сельскохозяйственной техникой, умением руководить делом. К началу 1952 г. в стране было более 18 тыс. председателей колхозов с высшим и средним образованием. Кроме того, около 15 тыс. председателей прошли подготовку в двухгодичных и шестимесячных государственных школах. В 1952 году в Краснодарском крае 55 процентов председателей являлись специалистами сельского хозяйства с высшим и средним образованием. На Украине более 3 тыс. специалистов сельского хозяйства работают председателями колхозов. Почти каждым третьим колхозом в Армении руководит специалист. Повышается также и агротехнический уровень колхозников. В 1952 г. на различных агрозоотехнических курсах обучалось 4,7 миллиона человек.

В числе мероприятий, имеющих важнейшее значение для развития общественного хозяйства колхозов, является внедрение в колхозное производство достижений агробиологической науки и передового опыта. Многие передовые колхозы, творчески применяя достижения науки, добились крупных успехов в повышении продуктивности земледелия и животноводства, в развитии своего общественного хозяйства.

На основе непрерывного роста сельскохозяйственного производства неуклонно повышается материальное благосостояние колхозного крестьянства. Избавившись благодаря колхозам от нищеты и лишений, советское крестьянство вышло на широкую дорогу зажиточной и культурной жизни. Под'ем колхозного производства, рост и укрепление общественного хозяйства позволили колхозам резко повысить денежные доходы, которые увеличились в 1951 году на 86,7 процента по сравнению с 1940 годом. В 1951 году реальные доходы крестьян, по расчету на одного работающего, были выше, чем в 1940 году, примерно на 60 процентов. В мощном под'еме сельскохозяйственного производства и непрерывном повышении материального благосостояния крестьянства ярко проявляется действие основного экономического закона социализма.

Коммунистическая партия и Советское правительство осуществляют сейчас важнейшие мероприятия, направленные на дальнейший под'ем и процветание всех колхозов нашей страны, в частности в районах центральной полосы, где имеются большие возможности для дальнейшего роста сельскохозяйственного производства. В числе этих мероприятий первостепенное значение имеют повышение урожайности сельскохозяйственных культур, увеличение поголовья общественного скота с одновременным значительным повышением его продуктивности, развитие многоотраслевого сельскохозяйственного производства. Успешное осуществление этих мероприятий обеспечит дальнейший рост общественного хозяйства колхозов, умножение их общественной собственности.

Повседневно заботясь о расширении и укреплении общественного хозяйства, партия и правительство решительно ведут борьбу против расхитителей колхозной собственности, ибо расхищение общественного добра наносит серьезный ущерб колхозам, тормозит их организационно-хозяйственное укрепление.

Успешное развитие колхозного производства зависит от самоотверженного труда каждого члена артели, от умелого использования сельскохозяйственной техники, правильного применения агрономической науки, от приведения в действие всех резервов. Важное значение в дальнейшем под'еме колхозного производства имеет правильная организация труда в колхозах, укрепление производственных бригад и повышение производительности труда колхозников. Как известно, партия своевременно вскрыла и преодолела ошибки некоторых руководящих работников, проводивших неправильную линию по насаждению в колхозах обособленных звеньев и ликвидации производственных бригад. Проведенная работа по ликвидации этих ошибок и извращений позволила значительно укрепить производственные бригады и поднять их роль в колхозном производстве. В деле дальнейшего укрепления трудовой дисциплины колхозников, повышения производительности их труда большое значение имеет внедрение прогрессивной системы распределения доходов, при которой труд колхозников оплачивается в зависимости от количества и качества продукции, полученной бригадой, звеном.

XIX с'езд Коммунистической партии Советского Союза наметил дальнейшую программу нового, еще более мощного под'ема сельскохозяйственного производства в нашей стране. Главной задачей в области сельского хозяйства, говорится в директивах с'езда по пятому пятилетнему плану, и впредь остается повышение урожайности всех сельскохозяйственных культур, дальнейшее увеличение общественного поголовья скота при одновременном значительном росте его продуктивности, увеличение валовой и товарной продукции земледелия и животноводства путем дальнейшего укрепления и развития общественного хозяйства колхозов, улучшения работы совхозов и МТС на основе внедрения передовой техники и агрокультуры в сельском хозяйстве. Пятилетним планом предусматривается увеличение производства зерна на 40—50 процентов, хлопка-сырца — на 55—65 процентов, льноволокна — на 40—50 процентов, сахарной свеклы — на 65—70 процентов и т. д.

В пятой пятилетке намечено увеличить продукцию животноводства: мяса и сала на 80—90 процентов, молока на 45—50 процентов, шерсти, примерно, в 2—2,5 раза, в том числе тонкой шерсти в 4—4,5 раза, яиц (в колхозах и совхозах) в 6—7 раз. Увеличить поголовье крупного рогатого скота по всему сельскому хозяйству на 18—20 процентов.

Дальнейший рост колхозного производства явится прочной основой для неуклонного под'ема благосостояния советского крестьянства. За годы пятой пятилетки доходы колхозников (в денежном выражении) увеличатся не менее чем на 40 процентов.

Выполнение главной задачи в области сельского хозяйства, указанной в решениях XIX с'езда Коммунистической партии, неразрывно связано с всесторонним развитием общественного хозяйства и всемерным укреплением сельскохозяйственной артели как основной формы колхозного производства. Поэтому постоянная забота об укреплении и развитии общественного хозяйства, составляющего главную силу колхозов, является важнейшей задачей Советского государства и партии.

В настоящее время колхозно-групповая собственность и базирующаяся на ней сельскохозяйственная артель с успехом используются для дальнейшего под'ема колхозного производства. Они располагают огромными возможностями для развития производительных сил социалистического сельского хозяйства.

КИНОТЕАТРЫ ЖЕЛЕЗНОДОРОЖНИКОВ

Президиум ЦК профсоюза рабочих железнодорожного транспорта обсудил на днях вопрос о кинообслуживании работников Томской железной дороги.

Председатель дорожного комитета профсоюза тов. Чуфаров рассказал, что на Томской магистрали действует большое количество киноустановок. Здесь демонстрируются художественные, технические и научно-популярные фильмы. В минувшем году профсоюзные киноустановки обслужили 2,4 миллиона зрителей.

Сейчас в профсоюзных клубах и красных уголках железных дорог страны работает более тысячи киноустановок. Регулярно устраиваются киносеансы почти в 200 вагонах-клубах, которые курсируют по всем дорогам. За пять месяцев этого года на киносеансах побывало более 31 миллиона зрителей.

Помимо художественных и документальных фильмов, железнодорожники просматривают специальные технические кинокартины, пропагандирующие передовые методы труда и новую технику на транспорте.

(ТАСС).

Растет и благоустраивается город шахтеров — Осинники.
НА СНИМКЕ: новые комфортабельные автобусы на улицах города.
Фото П. Костюкова.

Совещание ветеринарных врачей

В облисполкоме состоялось областное совещание ветеринарных врачей. В нем приняли участие главные и старшие ветврачи районных и городских отделов сельского хозяйства, заведующие центральными зооветучастками и городскими ветлечебницами, врачи ветбаклабораторий, совхозов и других организаций области, специалисты областного управления сельского хозяйства и заготовок.

Участники совещания заслушали и обсудили доклад начальника ветеринарного отдела областного управления сельского хозяйства и заготовок тов. Потапова «О задачах ветеринарных специалистов по улучшению ветеринарного обслуживания животноводства».

В прениях по докладу участвовало 13 человек.

Многие ветеринарные врачи поделились опытом своей работы. Так, заведующая Сталинской межрайонной ветбаклабораторией тов. Кияткина поделилась опытом ускоренного оздоровления от бруцеллеза скота животноводческих ферм. Заведующий Юргинским центральным зооветучастком тов. Меньков рассказал о проведении плановых мероприятий по борьбе с глистными заболеваниями животных.

Старший ветврач совхоза «Забойщик» тов. Мерзликин рассказал о том, как ветеринарные специалисты совместно с работниками животноводческих ферм проводят ветеринарно-профилактические оздоровительные мероприятия. Заведующий Мариинской ветбаклабораторией тов. Криванков сообщил, что предложенная им десятипроцентовая гексохлорановая мазь показала высокую эффективность при лечении ран, экзематонных мокрецов и т. д.

Ветврачи тт. Констанц, Овчинникова, Глухова, Кузнецов и другие поделились опытом применения ими новейших методов и приемов лечения и профилактики заболеваний животных.

На совещании выступил председатель исполкома областного Совета тов. Морозов, который призвал ветеринарных специалистов области усилить организаторскую работу на животноводческих фермах колхозов и совхозов по обеспечению безусловного выполнения плана развития общественного животноводства и повышению его продуктивности.

Для участников совещания были прочитаны лекции по специальным вопросам и проведены практические занятия в областной ветполиклинике.

ФЕЛЬЕТОН

Бег на месте

Дописывались последние страницы лекции о «могучей кучке» русских композиторов, когда над головой автора затрещал потолок. Домик, в котором проживал художественный руководитель музыкального лектория А. А. Блехман, начали сносить по личному распоряжению тов. Григоровича.

Григорович по своему служебному положению — заместитель директора Кемеровской ГРЭС. А по воле судеб — один из застройщиков города. ГРЭС строит для своих рабочих дома. Вводит их в строй один за другим, куда быстрее иного стройтреста.

Осенью прошлого года, когда началась подготовка фундамента под многоквартирный дом по улице Н. Островского, была снесена теннисная площадка. Пришла весна, и любители тенниса потребовали от Григоровича площадку восстановить.

Место для теннисного корта было выбрано рядом с новостройкой.

Григорович дает команду:

— Освободить площадку. Двинуть тракторы, бульдозеры, автокатки... Домик мешает? — Снести!

— Но там люди живут...

— Ломай!

И начали ломать.

Спешно. Не нашлось времени, чтобы соблюсти элементарные требования закона. Без решения суда и санкции прокурора на выселение жильцов, без заботы о предоставлении им квартир.

Автор недописанной лекции обратился в прокуратуру.

Здесь его претензии признали законными, а действия Григоровича — самоуправством и грубым нарушением закона. Соответствующие раз'яснения в адрес дирекции ГРЭС А. А. Блехман лично доставил, как самую срочную эстафету.

Григорович положил протест прокурора в дело о рекордной спортстройке и вежливо попросил Блехмана оставить его кабинет. Что же касается комнаты... было сказано, что на комнату в домах ГРЭС рассчитывать нельзя.

Блехман вернулся домой, но, увы, дома уже не было. В сторонке от руин, возле чахлой елочки, хмурый дядя охранял груду чемоданов.

— Принимайте вещи!

Встреча с Григоровичем оказалась роковой. Скоро два месяца, как А. А. Блехман забыл о лекциях. Теперь он пишет заявления о поруганном праве, о новой комнатке, взамен разоренной. В свободные часы он обходит одну инстанцию за другой, побивая рекорды выносливости и скорости в эстафетном беге. Бег на самую длинную дистанцию в современной легкой атлетике—на 42 километра 195 метров—называется марафонским, в честь греческого воина, пробежавшего 2543 года тому назад от Марафона до Афин с известием о победе над противником.

А. А. Блехман давно уже перекрыл эту классическую дистанцию. Он доставил в дирекцию ГРЭС десятки грозных эстафет. Каждая из них сулила ему победу в состязании с Григоровичем и уютную комнату. Но ни одна не принесла ни лаврового венка славы, ни жилищного ордера. Приобрел невольный марафонец только пару новых ботинок, взамен преждевременно изношенных...

Всюду, куда бы ни обращался А. А. Блехман, ему сочувствуют. Все признают и подтверждают факт самоуправства одного и бесспорные права другого. Во многих, довольно авторитетных инстанциях ему вручают адресованные Григоровичу то раз'яснения, то просьбу, а то и прямое предписание — прекратить волокиту и немедленно предоставить пострадавшему благоустроенную комнату.

Среди авторов раз'яснений, просьб, предписаний — заместитель председателя горисполкома тов. Потехин, заместитель председателя облисполкома тов. Николаев, заместитель прокурора области тов. Голомидов. Каждый из них охотно ставит подпись под документом, восстанавливающим Блехмана в его законных квартирных правах. Но обеспечить действенность подписанного документа забывает то один, то другой. Подписано — и с плеч долой!

Директивы, исполнения которых никто не требует, Григорович спокойно откладывает в сторону. Иногда, после наиболее грозных указаний он издевательски предлагает А. А. Блехману полуразрушенную комнату в предназначенном к сносу бараке.

Так прошла весна. Начали уже убывать солнечные летние дни. Теннисный корт еще не построен. Григорович к нему остыл. Открытие теннисного корта состоится, вероятно, одновременно с встречей нового года. Спешка с выселением Блехмана оказалась неоправданной.

А. А. Блехман попрежнему ходит из учреждения в учреждение, добиваясь решения своей жалобы по существу. Он требует комнаты, привлечения к ответственности лиц, грубо поправших закон. И думается нам, — комната Блехману будет. Марафонский бег — не бег на месте. У него был старт, будет и финиш. Найдется в конце-концов управа и на Григоровича. И про него законы писаны.

П. БЕКШАНСКИЙ.

Концерт не для детей

На утренней линейке дежурный по пионерскому лагерю Кемеровского райкома профсоюза угольщиков об'явил:

— Ребята, сегодня к нам приезжают артисты областной концертной организации.

В назначенный час на зеленой лужайке собралось более 200 пионеров. С нетерпением ждали они начала выступлений. Вышел конферансье Аренский. Сказав несколько убогих шуток, он пообещал, что концерт будет хорошим, веселым, интересным. Однако слова его не оправдались. Пионеры остались недовольными программой.

Исполненные номера по своему содержанию и характеру не подходили для юного зрителя. Например все песни артистов ансамбля народов Кавказа были пронизаны одной мыслью — пей вино, и все пройдет.

Кемеровской концертной организации (директор тов. Красных) нужно более серьезно подходить к репертуару концертов для пионеров и школьников.

Л. МИЕРОВИЧ.

По материалам «Кузбасса»

«Ни под'ехать, ни подойти»

Мысковский райком КПСС сообщает, что факты о ненормальностях на технической базе треста «Томусашахтострой», изложенные в статье «Ни под'ехать, ни подойти», проверкой подтвердились.

Руководство треста «Томусашахтострой» приняло меры для наведения порядка на техбазе.

НЕ МЕДЛИТЬ С ЗАГОТОВКОЙ КОРМОВ

В СТОРОНЕ ОТ ВАЖНОГО ДЕЛА

Тяжинская МТС оснащена новейшей сельскохозяйственной техникой. В ее распоряжении имеются высокопроизводительные силосорезки, тракторы и другие машины. Однако эта мощная техника до сих пор не включена в работу по заготовке силоса. Директор МТС Волобуев заявляет:

— Правление колхоза не желает измельчать силосную массу. Что же мы тут сделаем?

Правда, у ряда руководителей колхозов укоренилось неправильное суждение о закладке измельченной массы, но это вовсе не значит, что руководство Тяжинской МТС должно итти на поводу у отдельных отсталых руководителей колхозов.

Дирекция МТС обязана также оказывать колхозам помощь в подвозке к месту силосования зеленой массы. Но эта работа в колхозах еще не организована. Главный инженер МТС Чуфистов не знает действительного положения на местах. Он ни разу не выезжал в сельскохозяйственные артели и не контролировал, как идет механизация трудоемких процессов на заготовке кормов.

Г. АЛЕКСАНДРОВ.
(«За сталинский урожай»).

Шефская помощь

Колхозы Таштагольского района вплотную приступили к закладке силоса. Так, самая крупная сельскохозяйственная артель имени Ленина уже заложила несколько ям силосной массы.

Неплохо идет заготовка этого корма в колхозах имени Куйбышева, имени Суворова и других. Ряд рабочих коллективов в порядке воскресников помогает артелям в силосовании. Хорошо трудятся в колхозе имени Кирова рабочие Базанчинского леспромхоза. Они выходят на сенокос вместе с семьями и перевыполняют установленные нормы выработки.

К. КОТУГИН.

Без тревоги и напряжения

Колхозы Итатского района в нынешнем году имели все возможности досрочно выполнить план заготовки силоса для общественного животноводства. Однако, вследствие того что Итатский райком партии и исполком районного Совета не создали своевременно должного напряжения в работе сельскохозяйственных артелей и машинно-тракторных станций, заготовка кормов в районе началась неорганизованно. План закладки силоса выполнен лишь на 22,4 проц.

Передовые колхозы имени Маленкова (председатель тов. Михальцов), имени Кутузова (председатель тов. Лубган), имени Шверника (председатель тов. Камнев) близки к выполнению установленного задания по закладке силоса. Они приступили к уборке сена. В то же время остальные сельскохозяйственные артели, находясь в равных условиях, срывают выполнение плана заготовки кормов.

Председатели колхозов имени Ленина, имени Кагановича, имени Калинина тт. Смыгун, Бибик, Мусикаев об'ясняют свое беспечное отношение к созданию обилия кормов для колхозного скота «подрастанием» трав. Они приступили к силосованию кормов несколько дней назад и выполнили план закладки силоса менее чем на 15 процентов.

Серьезным тормозом в заготовке кормов являются антимеханизаторские настроения отдельных руководителей колхозов. Председатели сельхозартелей имени Андреева, имени Суворова, имени Ворошилова тт. Неборский, Войткан, Шпеньков с первых дней закладки силоса всячески препятствуют применению силосорезок, закладывают дикорастущие травы в ямы без измельчения.

Так, например, в колхозе имени Сталина (председатель тов. Пудуков) у силосной ямы стоит силосорезка, но она не используется. Тов. Пудуков пытается об'яснить, что измельченная масса портится и получается некачественный силос. На самом же деле силос становится плохим потому, что силосные ямы закладываются в течение 4—5 дней, а не в один день, как это требуется, к тому же ямы плохо закрываются. Простаивают силосорезки в колхозах имени Кагановича, имени Суворова и многих других.

Крупным недостатком в организации заготовок кормов является еще и то, что директора Итатской и Некрасовской машинно-тракторных станций тт. Прима, Астахов не проявляют должной заботы о механизации работ по сволакиванию и стогометанию. Только в отдельных колхозах имеются тракторные волокуши, а к изготовлению стогометов здесь еще не приступили.

Партийные организации МТС и колхозов недостаточно развернули социалистическое соревнование и массово-политическую работу среди колхозников, занятых на заготовке кормов. Читка газет, беседы среди колхозников проводятся от случая к случаю. Итоги работы за день не подводятся, доски показателей заполняются нерегулярно.

Слабо поставлена массово-политическая работа по раз'яснению трудящимся района постановления правительства о натуральной оплате сеном лицам, привлеченным в колхозы на заготовку кормов.

Итатскому райкому партии, исполкому районного Совета депутатов трудящихся, правлениям колхозов и парторганизациям МТС следует принять решительные меры к устранению недостатков на заготовке кормов. Колхозы района должны обеспечить общественному скоту сытую зимовку. Для этого имеются все условия, следует только по-боевому организовать работы.

В. ВОРОНИН.

...устриальными методами

заключается в том, что трудоемкие процессы работ переносятся в заводские цехи, где есть возможность полностью их механизировать. Изготовляемая на заводе деталь привозится на стройку совершенно готовой. Перекрытие, например, представляет собой панель, перекрывающую целую комнату. Верх ее представляет законченный пол вышестоящей комнаты, вплоть до покрытия паркетом. Низ панели — законченный потолок нижележащего помещения. Стеновая панель — это либо законченный кусок стены с оконными и дверными просветами, уже окончательно отделанными, либо целая перегородка, начисто отделанная с обеих сторон, размером во всю комнату. Таким образом, на стройке полностью устраняются мокрые процессы.

Переход к крупнопанельному строительству требует создания мощной производственной базы. Трест «Сталинскпромстрой» первым в нашей области начал создавать такую базу и последовательно внедрять элементы крупнопанельного строительства. За последние годы у нас освоены и широко применяются изготовление и установка таких элементов крупноблочного строительства, как готовые окрашенные оконные и дверные блоки, полностью отделанные балконы, железобетонные лестничные марши, многопустотные настилы перекрытий.

В этом году трест начнет применять крупнопанельные междуэтажные перекрытия с обработанной поверхностью, устройство перегородок из гипсошлаковых плит. Это будет еще один крупный шаг к освоению элементов крупнопанельного строительства.

Трест «Сталинскпромстрой» несколько лет занимается проблемой вспучивания доменных шлаков Кузнецкого металлургического комбината.

Для того, чтобы иметь возможность монтировать крупнопанельный блок на всю комнату, а по высоте—на один—два этажа, нужно иметь легкий заполнитель. Таким заполнителем может быть вспученный доменный шлак. Получить этот шлак ...рения в широких масштабах облицовки фасадов железобетонными плитами. В этом году мы пошли еще дальше — начата облицовка фасадов керамическими плитами. Надо отметить, что эта облицовка обладает большими преимуществами по сравнению с железобетонной. Достаточно сказать, что на изготовление бетонных облицовочных плит расходуются такие дефицитные материалы, как высокомарочный цемент и металл. Керамика же изготовляется из дешевого местного сырья. Технология ее изготовления проста, допускает высокую степень механизации. Новый вид облицовки обладает высокими декоративными качествами. Все это дает право надеяться, что керамической облицовочной плиткой заинтересуются многие строительные организации области.

Но сейчас керамическая плитка изготовляется кустарным способом. Для массового ее внедрения на кирпичном заводе надо построить специальный цех.

Партия и правительство требуют от строителей систематически снижать стоимость работ. Строители значительно отстали от работников промышленности в борьбе за сокращение затрат на производство. Трест «Сталинскпромстрой» за минувшие месяцы этого года также допустил большие убытки. Стоимость строительства здесь не снижена, а, наоборот, превышена против сметной почти на 9 процентов.

Важным резервом снижения стоимости строительства является широкое использование местного сырья, в том числе и массовых отходов промышленности. Инженерно-технические работники треста «Сталинскпромстрой» сейчас работают над вопросами более широкого использования доменных шлаков Кузнецкого комбината. До сих пор большое количество шлака сливается в отвал, хотя дальнейшие возможности его применения на строительстве исчерпаны далеко не полностью.

Можно привести несколько примеров. Строительные организации Сталинска решают проблему обеспечения строек песком

...риалы

...ого качества, в необходимом количе... Эта проблема возникла потому, что ... города беден строительными песка... месторождения их в большинстве слу... или малы по запасам, или неэконо... ны, так как требуют больших средств транспортировке. Кроме того, имеющие... естественные пески — плохого каче... а. Их надо либо облагораживать, либо ...риться с перерасходом цемента и полу... нием низких марок растворов.

Несколько лет назад инженер треста Келезовский предложил использовать доменные шлаки как заменитель песка. Постепенно песок из шлаков стал несколько вытеснять естественный песок. Но, к сожалению, основная потребность в этом стройматериале еще и сейчас удовлетворяется за счет низкокачественных естественных песков.

За последнее время новый стройматериал детальным образом изучен. Выявлено, что пески из гранулированного шлака по своему зерновому составу подходят (по характеристике) к хорошим пескам. Механическая прочность растворов, изготовленных на шлаковом песке, в несколько раз больше, чем на естественном. Известковые растворы обладают явно выраженными гидравлическими свойствами и превосходят цементные растворы на естественном песке.

Сейчас для местных условий найден дешевый способ получения шлакового песка в большом количестве. В ближайшее время трест полностью перейдет на снабжение своих об'ектов таким песком. Подсчеты показали, что это новшество позволит тресту каждый год экономить от полутора до двух с половиной миллионов рублей.

Экономия цемента — большой резерв удешевления стоимости строительства. И в этом отношении у нас есть большие возможности. Мы снова имеем в виду использование активности доменных шлаков. Широкое применение должен получить разработанный и теоретически обоснованный профессором Сиверцевым метод пробуждения бетонов и растворов.

Лабораторные исследования показывают большую активность к пробуждению доменных шлаков Кузнецкого комбината, что открывает большие перспективы. Опытные образцы при сравнительно небольшом расходе вяжущих давали прочность, равную прочности высокомарочных цементов. Это дает возможность перейти к изготовлению высокопрочных, относительно легких железобетонных изделий. Переход на метод пробужденных растворов и бетонов даст тресту экономию не менее 5 миллионов рублей в год.

Даже то небольшое количество примеров, которые приведены в этой статье, показывает, какие колоссальные резервы имеются у строителей области для всемерной индустриализации строительства и его удешевления. Необходимо значительно более широко внедрять новые, эффективные стройматериалы, широко использовать местное сырье.

Инженер М. ЯКУБСОН,
начальник лаборатории треста «Сталинскпромстрой».

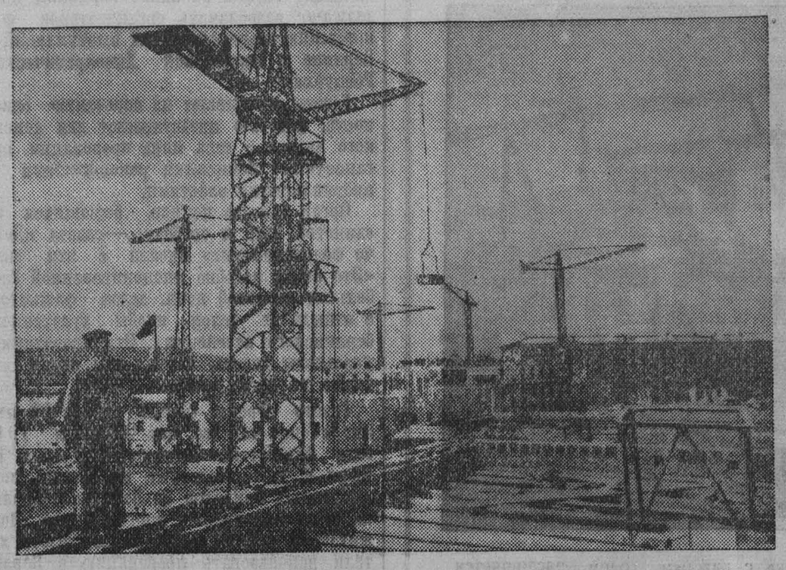

Необыкновенно быстро меняется облик Сталинска — крупнейшего индустриального центра Кузбасса.

Еще недавно в районе почтамта был пустырь с несколькими слепыми домишками. Теперь на этом месте — огромная строительная площадка. Орденоносный трест «Сталинскпромстрой», выполняя план пятой пятилетки, сосредоточил здесь лучшие свои силы.

День и ночь кипит работа на сооружении многоэтажных домов. Многие из них уже сданы в эксплуатацию и заселены кузнецкими металлургами. Строительство нового жилого района, который назван «Треугольником», ведется с применением передовых методов организации труда. В распоряжении строителей отличная советская техника, применение которой дает возможность не только облегчить труд рабочих, но и значительно ускорить темпы и качество работы.

НА СНИМКЕ: на одном из участков жилищного строительства в районе «Треугольника».

ПО ПЕРЕДОВОЙ ТЕХНОЛОГИИ

Чтобы строить быстро, хорошо и дешево, чтобы повысить качественные показатели работы, нужно тщательно готовиться к строительству каждого об'екта. К сожалению, этому важнейшему вопросу у нас еще уделяют очень мало внимания. Взять хотя бы тот факт, что многие заказчики, внося в титул работ постройку какого-либо об'екта, своевременно не обеспечивают его технической документацией, отводом территории, а подчас и финансированием. Часто чертежи выдаются неполные. Порой проектирующие организации не затрудняют себя составлением заглавного листа проекта, и таким образом невозможно судить о полноте документации.

Детальная разработка технологии, которая предшествует началу строительства, должна предусматривать усовершенствованные методы работ, максимальную механизацию процессов производства, обеспечивающую высокую производительность труда.

В этой статье мне хочется рассказать об опыте одной постройки, проводимой стройуправлением № 6 треста «Сталинскпромстрой» (начальник управления Мамутин, главный инженер Козлов). Это строительство началось по заранее разработанным проектам организации работ, совмещенным графикам и технологическим правилам.

Дом № 2 по Школьной улице, который было решено строить по новой технологии, представляет собой пятиэтажное трехподъездное жилое здание без облицовки, со сборными железобетонными перекрытиями.

Проект дома был разработан проектным бюро треста в прошлом году. Конструкции его предусмотрены из типовых элементов, изготовляемых на наших предприятиях. Так как проект был составлен полностью, появилась возможность разрешить сразу все вопросы, связанные с присоединением коммуникаций, отведением места под застройку. Надо сказать, что на намеченной для строительства территории не пришлось сносить старых зданий. Две телефонные линии были убраны во время подготовки к началу работ.

В процессе проработки проекта организации работ, технологических правил и карт мы советовались с производственниками, вместе с ними решали отдельные вопросы. Срок строительства по новой технологии определился в 96 дней, начиная от кладки первого этажа.

Работы по планировке территории, устройству под'ездов, укладке путей для башенных кранов, монтажу их, ограждению территории, засыпке фундаментов, устройству перекрытия над подвальным этажом вошли в подготовительный цикл, который велся по особому графику подготовительных работ. Эти работы фактически заняли около двух недель.

Составленные графики изготовления потребных изделий с одновременной выдачей заказов послужили исходным материалом для составления недельно-суточного плана. С другой стороны, эти графики представляли контрольную ведомость на об'ект, по которой производитель работ мог следить за регулярным снабжением стройки изделиями и материалами.

По рабочим чертежам были подсчитаны об'емы работ, составлены калькуляции на отдельные их виды. Согласно этим калькуляциям составлялись комплексные наряды на все здание. Они были оформлены, проверены и переданы на стройку.

Основные строительные работы должна была выполнять комплексная хозрасчетная бригада, состоящая из каменщиков, плотников, монтажников и подсобных рабочих. Всего в бригаде — 34 человека.

Комплексная хозрасчетная бригада должна сделать всю кладку дома, монтаж сборных шлакоблочных перекрытий, монтаж железобетонных несущих конструкций, лестниц, балконов, некоторые бетонные работы. Эта же бригада должна была производить необходимое подмащивание, перестановку подмостей. Все работы были приведены к конечному показателю — кубическому метру кладки. Работа должна была вестись в две смены.

Для обеспечения горизонтальной и вертикальной транспортировки материалов на стройке проектировалось установить два башенных крана «БКСМ-2» и «БКСМ-4». Фактически к началу строительства был смонтирован один кран и только к 10 июня — второй.

По утвержденным правилам был запрещен перевод рабочих с этой постройки, так же как и переброска мастеров, ответственных за работу смен. Этим была исключена обезличка, имеющаяся у нас на других стройках.

11 мая началась работа по графику. Вновь сформированная комплексная хозрасчетная бригада Колтачихина, состоящая главным образом из молодежи, показала образцы слаженной, дружной работы. Хорошо работают в бригаде братья Камальдиновы, Клочков, Нухомедишин и Старшев. Бригадир Колтачихин показал себя хорошим организатором.

В мае бригада выполнила свои нормы на 163 процента, оставив позади другие бригады треста, добилась значительной экономии кирпича, раствора, шлакоблочных изделий. Производитель работ Бенюх, мастера Данилов и Шарофеев умело организовали работу, обеспечили поточность. Высокопроизводительный труд принес строителям хороший заработок. Если за апрель средний заработок каменщика 4-го разряда составлял в день 37 р. 80 к., то в мае на строительстве дома № 2 этот заработок вырос до 46 р. 60 к. Каменщик 6-го разряда заработал здесь 64 р. 50 к. в день, а подсобник 3-го разряда— 40 р. 50 к.

Значительно поднялась выработка на одного каменщика в физических об'емах. Если раньше средняя выработка каменщика на человеко-день составляла 2,3 кубометра, то в мае она составила 3,2 кубометра.

К 10 июня были сложены три этажа, смонтированы все перекрытия, балконы, лестницы и велась кладка четвертого этажа. Строители опередили утвержденный график на семь дней. Начали работать сантехники и участок отделочных работ.

Надо учесть, что эти показатели были достигнуты при наличии отдельных случаев плохого снабжения деталями, несвоевременного завоза кирпича, задержек в подаче раствора. Но в целом снабжение стройки было удовлетворительным.

Для этого об'екта характерно еще и то, что на нем нет мусора, строительные изделия хранятся в строго отведенных местах, кирпич и шлакоблоки находятся в контейнерах. Леса и подмости убираются. Бригада экономит каждую лесину, каждый килограмм раствора, так как бригадир принимает материалы на свою учетную карточку и отчитывается за их расход.

Опыт работы на доме № 2 показывает, какие огромные резервы для повышения производительности труда мы имеем в рядовом строительном управлении, какие возможности есть у нас для повышения культуры строительства. Нет сомнения что эта стройка принесет нам значительно лучшие показатели и по стоимости строительства.

В ближайшее время опыт работы по новой технологии будет перенесен на другие строительные об'екты треста.

О. ТУРУНОВ,
главный технолог треста «Сталинскпромстрой».

Надо усовершенствовать краскопистолет

Включившись в социалистическое соревнование за высокие качественные показатели в строительстве, моя бригада маляров уверенно улучшает результаты своего труда. Бригада поставила себе задачей довести уровень механизации до 82 процентов.

Но надо сказать, что конструкция наших краскопистолетов имеет большой недостаток. Бачки при них малой вместимости. На одну зарядку в бачок входит только полкилограмма краски. Очень часто приходится делать заправку, на что уходит много времени. Мы не раз обращались к руководителям с просьбой сделать бачки на полтора—два килограмма краски. Нам обещают это, но пока дальше слов дело не двигается. Между тем изменение об'ема бачка краскопистолетов повысило бы производительность труда маляров, по крайней мере, в пять раз.

Ф. ГОРЦЕСКУ,
бригадир маляров жилстройучастка № 4.
(Многотиражная газета «Строитель»).

★ ★ ★

СТРОИТЕЛИ

1.

— Все, что мы строим, должно быть прочным, красивым, дешевым, — заявили строители 4-го стройуправления треста «Сталинскпромстрой».

Этим призывом передовых строителей началось соревнование, в которое включились десятки коллективов. В Сталинске первыми на стахановскую вахту стали бригады каменщиков Гуселетова и Тадышева, штукатуров — Чухова, маляров — Горцеску, слесарей — Мороза. Они показывают пример в труде, ведут за собой остальных. У всех одна цель — ускорить строительство, повысить качественные показатели работы, досрочно выполнить план 1953 года.

На стройках кипит работа. Новыми красивыми многоэтажными домами обновляется город. Они закладываются не по одиночке, а целыми кварталами, ансамблями.

До войны о таких темпах строительства только мечтали. Теперь на помощь пришла лучшая в мире советская строительная техника. В 1948 году в тресте «Сталинскпромстрой» было 6 экскаваторов. В 1951 году их стало 16, а сейчас и это число утроилось. Пять лет назад был один башенный кран. Сейчас их около сорока. Удвоилось и утроилось количество других машин, механизируются все остальные строительные работы.

Изменилась не только техническая оснащенность строек. Все в больших масштабах на площадки, где возводятся дома, поступают новые детали и узлы, сделанные на заводах. Процесс строительства все больше начинает походить на процесс монтажа, сборки. Производственные предприятия поставляют железобетонные балки перекрытий, пустотелые шлакобетонные камни-вкладыши, готовые балконы, около 500 различных марок облицовочной плитки и многое другое.

Строители города поднялись на новую ступень культуры. На строительстве дома № 2 по Школьной улице применяется новая обязательная технология. Ей предстоит большое будущее. Нет сомнения, что эта технология найдет широкое применение на всех стройках Кузбасса. Она поможет почти вдвое сократить сроки строительства, обеспечить высокое качество работ, экономию материалов. Понятно, что многие строительные бригады тщательно изучают новую технологию, стараясь уже теперь на начатых об'ектах применять хотя бы некоторые ее элементы.

Знатный бригадир комплексной хозрасчетной бригады каменщиков четвертого стройуправления Николай Гуселетов долго беседовал с бригадиром Николаем Колтачихиным, которому выпала честь первым применить новую технологию на строительстве дома № 2.

— Все дело в том, — сказал на прощанье Колтачихин, — что мы детально продумали всю организацию труда, более правильно распределили свои силы. За каждый участок дома кто-нибудь несет ответственность. Все у нас под рукой, все у нас на виду. Каждый день мы обсуждаем итоги работы, вскрываем недостатки, намечаем план на следующий день. Этим добились слаженности и четкости. Результат такой работы налицо: дом растет не по дням, а по часам. Мы строим в два раза быстрее, чем до сих пор. Конечно, многое из нашего опыта может применить и твоя бригада, — закончил он.

2.

После дождя воздух особенно чист. Где-то за дальними горами в стороне прокопьевских шахт, догорали последние искры июньского дня. Легкая дымка, какая обычно бывает вечерами после теплого дождя, спустилась на улицы.

Николай Гуселетов глубоко вздохнул, привычным взглядом отыскал знакомую звезду, ярко горевшую над крышами домов большого «треугольника», и улыбнулся. Это была электролампочка на самом острие стрелы башенного крана, который работает на его новом строительном об'екте. Здесь возводится многоэтажный дом для металлургов. Да, дела идут, что называется, в гору. Бригада ежедневно выполняет не меньше полутора норм. Но чувство неудовлетворенности не покидало бригадира. Это чувство заставило его в позднюю пору, когда вся бригада наверняка отдыхает, направиться к своему строительству.

— То, что мы делаем, — думал, быстро шагая, Гуселетов, — мало. Что из того, что наша бригада считается передовой? Конечно, это приятно. Но разве можно успокаиваться? Сегодня по работе нашего стройуправления равняются не только строители Сталинска, но и области. Трудно будет. Но уж соревноваться, — так соревноваться.

Когда Гуселетов подошел, стрела башенного крана вдруг скрипнула, потом затихла и плавно качнулась в сторону. Николай от неожиданности вздрогнул и вскинул голову вверх.

— Лезь ко мне! — раздался голос из будки крана. — Какая красота кругом!

Кричал машинист башенного крана Юрий Попов, «веселый дядька», как звали его в бригаде, крепкотелый, старательный, беспокойный человек.

— Ты чего здесь в такую пору? — спросил Гуселетов, быстро взобравшись наверх.

— Задержался малость, — сознался Попов. — Такая, брат, забота на меня навалилась, просто беда. Ведь надо слово свое сдержать, а то, гляди, другие на пятки наступать будут. Стыдно в хвосте плестись. Сам знаешь, что бывает, когда кран остановится. Ну вот и решил еще раз проверить все.

— Да, — ответил Гуселетов, — теперь кран должен работать безотказно. Вот и мне хочется получше организовать работу бригады. Решил посмотреть, какой нам на завтра фронт обеспечили. Вижу — всего вдоволь: и кирпич в контейнерах есть, и шлакоблоки. Раствор с утра обещали привезти. Инструмент на месте. На душе стало спокойней: значит—работаем как следует. Завтра обязательно собрание проведем, потолкуем, что нам перенять из новой технологии.

Сверху, с высоты башенного крана, отчетливо были видны очертания огромного города. Его дыхание становилось ровным, спокойным, лишь неумолчно гудел Кузнецкий комбинат, нацелив ввысь свои высоченные трубы. То и дело в небе вспыхивало зарево. Это выдавали чугун или сталь, или на отвале сваливали доменный шлак. Горели огни на терриконниках шахт. Гудели электровозы, непрерывно идущие из Сталинска с углем, металлом, машинами.

Глядя на город, Гуселетов невольно вспомнил, как в суровом 1942 году он приехал в Сталинск из школы фабрично-заводского обучения. Ему было тогда 16 лет. Он впервые взял в руки кельму каменщика. Трудно было, нехватало мастерства, знаний. Его долго и терпеливо учили старшие товарищи. Потом он стал бригадиром. Он может пересчитать дома, которые построил. Их наберется около пятидесяти. А когда в тресте начали организовывать первую комплексную хозрасчетную бригаду каменщиков, его выбрали бригадиром. Она стала передовой в тресте «Сталинскпромстрой».

3.

К семи часам утра вся бригада была в сборе. Плотным кольцом расселись вокруг бригадира 49 человек. Тут же стояли Юрий Попов и шофер самосвала, привезший раствор для кирпичной клади.

Утро стояло тихое, солнечное. На густой листве тополей переливались серебринками роса.

Гуселетов говорил о почетных и ответственных задачах, поставленных перед всеми строителями, о соревновании за досрочное окончание годового плана, о борьбе за высокое качество работ.

— Коллектив нашего управления обратился с призывом ко всем строителям Кузбасса, — говорил он. — Нам надо быть впереди. Вот на Школьной улице дом строят по-новому. Умную организацию труда придумали там.

И он подробно рассказал товарищам о новой обязательной технологии.

— Мы должны по возможности перенять этот опыт, совместить выполнение некоторых работ, навести строгий порядок в складировании и расходовании материалов.

Следом заговорили каменщики.

— Согласен, — звонко крикнул комсомолец Иван Платонов.—Мы, безусловно, можем сберечь много минут, лучше помогая друг другу, можем тщательнее следить за качеством, экономить материалы. Я лично буду давать две нормы в смену.

— И я тоже, — поддержал товарища Алексей Шестеряков. — Беру такое же обязательство. У нас большинство комсомольцы. Все будут хорошо работать. Расскажем о наших новых обязательствах каменщикам Тадышева, с которыми соревнуемся.

Комсомольцев поддержали все.

— Мое слово такое, — сказал Юрий Попов, — башенный кран будет работать, как часы.

— Вот это да! — воскликнул шофер самосвала. — Ну, кажется, и мне надо теперь поспевать.

Каменщики разошлись по местам. Кирпич, раствор, инструмент были готовы. Когда упали на стену первые лопаты раствора и легли первые кирпичи, загудела теплоэлектроцентраль металлургического комбината. Смена началась.

4.

Стахановцы бригады Гуселетова применяют высокопроизводительный метод работы «двойкой», при котором квалифицированный каменщик работает в паре с подсобным рабочим. Каменщик только кладет кирпич. Подручный подносит ему кирпичи и раствор. Работа идет споро. Пройдет немного времени, и подручный самостоятельно научится вести кладку. Гуселетов уже обучил около 300 каменщиков.

Но и этот высокопроизводительный метод уже стареет. На передовых стройках начали применять метод работы «тройкой» и даже «пятеркой». Каменщики Сталинска упорно его изучают и намерены скоро внедрить у себя.

Хорошие результаты дает работа по комплексному методу. В чем преимущества этой организации? На каменной кладке работают каменщики, облицовщики, плотники, монтажники, такелажники, подсобники. На каждый месяц бригаде выписывается аккордно-прогрессивный наряд на выполнение всех работ, связанных с кладкой дома. Строители, помогая друг другу, быстро овладевают смежными профессиями, повышают квалификацию. Правильная организация работ позволила ликвидировать простои.

Вот этими передовыми приемами и славится бригада Гуселетова. В тресте «Сталинскпромстрой» уже организовано несколько таких бригад. Все они соревнуются между собой. Сегодня особенно проворно работают каменщики. Всех подгоняет мысль: работать лучше, быстрее.

...Гуселетов пристально наблюдает. Он видит, что сегодня будет не меньше двух норм. Хорошо трудятся ребята.

Все ярче разгораются огни соревнования.

И. ЛУШКИН.

В странах народной демократии

В Монгольской Народной Республике с каждым годом расширяется сеть лечебных учреждений. В отдаленные местности к больным вылетают медицинские работники на самолетах санитарной авиации.

НА СНИМКЕ: араты в одном из скотоводческих районов Монголии встречают врача, прилетевшего к ним на санитарном самолете.

Китай

ПЕКИН. Газета «Женьминьжибао» сообщает, что капиталовложения, выделенные министерством машиностроения на промышленное строительство в 1953 году, в 3,8 раза превышают средства, отпущенные на эти цели в прошлом году. Половина этих средств предназначается для продолжения строительства четырех крупных современных предприятий: Тайюаньского завода тяжелого машиностроения, автозавода и двух заводов на Северо-Востоке (один будет выпускать измерительные приборы и инструменты, а другой — электрооборудование), а также для реконструкции и расширения Фушуньского электромеханического завода, машиностроительных заводов № 1 и № 2, заводов электрооборудования, пневматического инструмента и судостроительного завода.

Тайюаньский завод тяжелого машиностроения, который вступит в строй в 1955 году, будет выпускать крупные прокатные станы, оборудование для коксовых печей и мостовые краны. Завод автомашин — первый автозавод в Китае. Он полностью оснащается передовой советской техникой и будет выпускать автомашины отечественных марок.

ПЕКИН. В последние годы сбор фруктов в Китайской Народной Республике постоянно увеличивается. Как сообщает агентство Синьхуа, в 1953 году Китай экспортирует в три раза больше яблок и в полтора раза больше апельсинов, чем в прошлом году.

Апельсиновые и мандариновые плантации Китая, разбросанные в 15 провинциях страны, составляют третью часть площади плантаций, занятых под этими деревьями во всем мире. Яблоки Ляодунского и Шаньдунского полуостровов, бананы, ананасы и грейпфрукты провинции Гуандун, груши и виноград Северного Китая, хамийские дыни и турфанский виноград Северо-Западного Китая хорошо известны по всей стране и за ее пределами. В Китае выращивается также большое количество персиков, слив, абрикосов, финиковых слив и других фруктов, а также орехов.

Польша

ВАРШАВА. Строительство первого в народной Польше Варшавского завода легковых автомобилей вступило в заключительный период. Как известно, этот завод будет оборудован новейшими советскими машинами и механизмами.

В апреле текущего года на заводе было закончено строительство большого механического цеха, который будет изготовлять моторы для автомобилей «М-20 Варшава». В настоящее время в этом цехе уже налажено производство некоторых частей мотора. На днях закончена установка станков-автоматов, на которых будет производиться обработка корпуса мотора.

К концу текущего года будет полностью завершено строительство цеха цветного литья.

С каждым днем возрастают темпы строительства большого арматурного цеха. Здесь уже выполнено 90 проц. строительных работ.

Строители завода обязались закончить к концу текущего года строительство всех производственных цехов. В 1955 году — последнем году шестилетки Варшавский завод должен дать стране 12 тыс. легковых автомобилей.

ВАРШАВА. В народной Польше проходит традиционная «Неделя здравоохранения». В городах и селах, на предприятиях и в учреждениях организуются беседы и лекции на медицинские темы, демонстрируются кинофильмы, рассказывающие о достижениях медицинской науки и практики.

Охрана здоровья трудящихся является предметом особой заботы Польской об'единенной рабочей партии и народного государства. Из года в год в стране увеличивается прирост населения и сокращается смертность. Согласно последним статистическим данным, естественный прирост населения возрос до 195 на 10 тыс. жителей. Это — рекордная цифра, которой не знала польская статистика в прошлом.

В стране непрерывно расширяется сеть лечебных и оздоровительных учреждений. Число коек в больницах возросло более чем в два раза по сравнению с 1939 годом, а число мест в туберкулезных санаториях увеличилось почти в 4 раза по сравнению с 1938 годом.

В народной Польше вся система здравоохранения поставлена на службу трудящимся. До войны при промышленных предприятиях не было совсем медицинских учреждений. В настоящее время 2.120 промышленных предприятий имеют свои амбулатории, а в угольной промышленности нет ни одной шахты, где не было бы или амбулатории, или пункта медицинской помощи.

Широкое развитие получила медицинская помощь в деревне. В селах страны в настоящее время насчитывается 980 сельских амбулаторий, санитарных и фельдшерских пунктов.

Коренным образом изменилась за годы народной власти подготовка специалистов-медиков. В стране открыты новые высшие и средние медицинские учебные заведения. Только в этом году будет подготовлено около 2400 врачей и более 3 тысяч фельдшеров. К концу 1955 года число врачей в стране возрастет в 2 раза по сравнению с 1945 годом.

Чехословакия

ПРАГА. Чехословацкие научно-исследовательские институты ведут большую работу, направленную на облегчение условий труда рабочих.

Научно-исследовательский институт в Остраве-Радванице создал аппарат, который позволяет определять с точностью до одной тысячной процент наличия в воздухе вредных газов. Этот аппарат автоматически регистрирует наличие газа и подает об этом сигнал. Работниками института был также сконструирован портативный спасательный респиратор—аппарат, защищающий дыхательные органы человека; этим аппаратом в скором времени будут снабжены все шахтеры.

Научно-исследовательский институт лесного хозяйства в Оравском подзамке сконструировал лесопосадочную машину. Эта машина за восемь часов сажает от 12 до 15 тыс. саженцев, выполняя работу 50 человек.

ПРАГА. Чехословацкое телеграфное агентство передает, что на заседании Словацкого национального совета был единогласно принят закон о создании Словацкой академии наук.

Румыния

БУХАРЕСТ. В старой Румынии не проявлялось никакой заботы об охране труда. Сотни рабочих гибли или лишались трудоспособности из-за несчастных случаев. В 1910 году, например, в долине Прахова погибло 40 рабочих во время пожара на нефтескважине, принадлежавшей иностранной нефтяной компании. В 1940 году 50 рабочих погибло на шахте Лупень и т. д.

Народная власть уделяет большое внимание охране труда. В 1951 году в Румынии был основан институт охраны труда, а также учреждены отделы охраны труда при ряде институтов Академии наук. В каждом профсоюзе имеется группа инспекторов по технике безопасности, которая сотрудничает с комиссиями по охране труда, созданными на всех предприятиях.

Средства, ассигнуемые на охрану труда, растут из года в год. В 1952 году они увеличились на 168 проц. по сравнению с 1950 годом. Только на предприятиях металлургической промышленности за последние 3 года на охрану труда израсходовано 166 миллионов лей.

В Румынии издается много книг, в том числе и переведенных советских книг, посвященных охране труда и технике безопасности. На эти темы читаются лекции и доклады, организуются специальные радиопередачи.

Болгария

СОФИЯ. Коллектив завода сельскохозяйственного машиностроения имени Георгия Димитрова в городе Русе выпустил первый комбайн отечественного производства. Образцом для болгарского комбайна послужил советский комбайн «Сталинец-6», завоевавший широкую известность в Болгарии.

Испытания нового комбайна дали хорошие результаты.

Население Западной Германии осуждает организаторов фашистской провокации в Берл

БЕРЛИН, 26 июня. (ТАСС). Демократические газеты Западной Германии продолжают разоблачать организаторов фашистских провокационных выступлений в Берлине и Германской Демократической Республике.

Газеты указывают на серьезную опасность, которую представляют для немецкого народа и дела мира провокации, организуемые боннскими реваншистами и американскими властями.

Орган «Союза немцев, борющихся за единство, мир и свободу»,—газета «Дейче фольксцейтунг» писала в эти дни: «Это было, подобно инсценированной Геббельсом кровавой ночи, делом фашистов, а отнюдь не делом якобы угнетенного берлинского населения». Эти провокации, указывает газета, наруку тем силам, которые не хотят мира.

Газета «Фрейес фольк» писала 22 июня: «Точно так же, как 22 июня 1941 года фашистские штурмовики, так и 17 июня с. г. пистолетные выстрелы подкупленных бандитов из Западного Берлина были направлены против мира». Поджигатели войны, подчеркивает газета, хотели использовать провокацию в Берлине для превращения «холодной войны» против Советского Союза в горячую войну. Однако эта провокация им не удалась.

Демократические газеты резко осуждают главных провокаторов — Аденауэра, Кайзера, Рейтера и других, которые выступают в последние дни с призывами к новым авантюрам и провокациям против рабочего класса и широких масс германского народа.

Газета «Ди Вархейт» опубликовала 23 июня с. г. заявление секретариата Центрального правления КПГ, в котором он призывает западногерманских рабочих не дать ввести себя в заблуждение и указывает, что все меры провокаторов направлены на разжигание ненависти против Востока, на срыв переговоров между Востоком и Западом.

Демократическая печать сообщает, что, несмотря на враждебную пропаганду и клеветнические измышления буржуазной печати и радио, все более широкие массы населения Западной Германии даются в провокационном характере тий в Берлине, имевших целью шать мирному воссоединению Герм

Газеты сообщают, что в связи валом фашистской провокации в не и нормализацией положения в манской Демократической Респу правительство Аденауэра всеми си старается помешать опубликованию в падной Германии правдивых сообще об истинных причинах и виновни провокации в Берлине и Германской мократической Республике и что оно у лило также террор против демократич ских сил Западной Германии. Так, в Га новере полиция конфисковала специал ный выпуск газеты «Ди Вархейт». Поли цейские совершили налет на редакцию этой газеты. Гамбургский сенатор, правый социал-демократ Даннер издал распоряжение о конфискации всего выпуска газеты «Гамбургер фольксцейтунг» за 19 июня. 22 июня чиновники гессенской полиции конфисковали выпуск газеты «Социалистише фольксцейтунг». Западногерманские власти запретили в Мюнхене проведение митинга 20 июня, на котором должен был обсуждаться вопрос «Подоплека берлинских событий».

22 июня полицейские власти запретили предвыборный митинг КПГ в Гейдельберге.

В западногерманских газетах помещены сообщения, которые показывают истинную подоплеку провокаций в ГДР и Берлине. Еще за день до провокации в Берлине бюллетень «Боннер Аусенполитише корреспонденц» писал 16 июня, что «может вступить в действие политика «освобождения Европы» посредством ведения психологической войны и что в результате этого могут быть вызваны инциденты».

Следует отметить, что западногерманские газеты замалчивают протокол допроса западноберлинского провокатора Кальковского, из которого следует, что американские офицеры активно руководили подготовкой и проведением провокации в демократическом секторе Берлина.

Демократические партии и массовые организации поддерживают решения правительства Германской Демократической Республики

БЕРЛИН, 26 июня. (ТАСС). В ряде округов и районов Германской Демократической Республики прошли заседания представителей демократических партий и массовых организаций, входящих в демократический блок.

Состоялось заседание представителей партий и массовых организаций округа Дрезден, на котором было решено обязать членов партий и организаций, входящих в блок, проводить широкую массово-раз'яснительную работу среди населения, разоблачать происки провокаторов из Западного Берлина и всеми средствами поддерживать мероприятия правительства Германской Демократической Республики по улучшению условий жизни населения. После заседания блока представители окружных комитетов партий, входящих в блок, выехали в районы для проведения раз'яснительной работы.

На заседании блока демократических партий и массовых организаций в округе Потсдам, состоявшемся 25 июня, представители всех партий и организаций осудили провокаторов и выразили готовность помочь государственным и хозяйственным органам округа в выполнении решений правительства.

Заседания окружных и районных блоков демократических партий и массовых общественных организаций состоялись также в округах Росток, Нейбранденбург, Лейпциг и других.

Вчера состоялось также заседание президиума блока демократического сектора Большого Берлина. На заседании были обсуждены подготовленные магистратом Большого Берлина дополнительные мероприятия к народнохозяйственному плану города на 1953 год. Эти мероприятия направлены на улучшение снабжения и социально-бытового обслуживания населения, а также на расширение жилищного строительства и выпуска промышленными предприятиями товаров массового потребления.

Обер-бургомистр Большого Берлина Фридрих Эберт призвал на этом заседании все партии и организации, входящие в демократический блок Большого Берлина, к более активному и тесному сотрудничеству по реализации важнейших решений ЦК СЕПГ и правительства Германской Демократической Республики.

Реакционный избирательный закон в Западной Германии

БЕРЛИН, 26 июня. (ТАСС). Как сообщает печать, вчера боннский бундестаг окончательно принял избирательный закон для проведения в этом году новых выборов в бундестаг.

Новый избирательный закон имеет ярко выраженный реакционный характер и исключает возможность действительного представительства интересов широких народных масс Западной Германии в западногерманском парламенте.

Основные положения этого закона сводятся к следующему:

В боннский бундестаг должно быть избрано 484 депутата, из которых 242 депутата должны быть избраны непосредственно в избирательных округах относительным большинством голосов и остальные 242 депутата бундестага должны получить мандаты по земельским спискам своих партий в соответствии с принципом пропорциональных выборов. Каждый избиратель получает два голоса. Один голос избиратель должен подать на выборах в избирательных округах, а другой голос — за кандидатов, выдвинутых по спискам земель. Новый боннский избирательный закон запрещает об'единение списков партий, участвующих в выборах.

Этот закон имеет оговорку, согласно которой в распределении депутатских мандатов по земельским спискам могут участвовать только те партии, которые в результате выборов в избирательных округах соберут не меньше пяти процентов действительных голосов всех избирателей, поданных за кандидатов по земельским спискам, или такие партии, которые на выборах в избирательных округах получат по меньшей мере один депутатский мандат.

Для выработки нового избирательного закона боннскому бундестагу потребовалось более трех месяцев. Это об'ясняется усилением предвыборной борьбы между реакционными боннскими партиями, в которой активное участие приняли также правые лидеры социал-демократической партии, и грызней между лидерами этих партий за депутатские места в новом боннском бундестаге.

Фракция Коммунистической партии Германии в бундестаге голосовала против принятия нынешнего нового избирательного закона. Коммунистическая партия Германии последовательно выступает за выработку и принятие демократического избирательного закона, обеспечивающего проведение прямых, равных и тайных выборов в западногерманский бундестаг.

События в Корее

Сообщение Главного командования Народной армии

ПХЕНЬЯН, 26 июня. (ТАСС). Главное командование Народной армии Корейской Народно - Демократической Республики сообщило 26 июня:

За истекший день народные войска вели бои местного значения. Противник силами до одного полка предпринимал многократные атаки. Части Народной армии отбили все атаки противника.

Вчера ночью американские самолеты вновь подвергли варварской бомбардировке сельские районы страны.

Сегодня стрелки—охотники за вражескими самолетами сбили 2 и повредили 2 вражеских самолета.

К правительственному кризису во Франции

ПАРИЖ, 26 июня (ТАСС). Агентство Франс Пресс передает:

Национальное собрание утвердило 398 голосами против 206 полномочия Жозефа Ланьеля на формирование правительства.

ВЫСТУПЛЕНИЕ СОВЕТСКИХ БАСКЕТБОЛИСТОВ В БРЮССЕЛЕ

БРЮССЕЛЬ, 26 июня. (ТАСС). Вчера вечером во Дворце спорта в Брюсселе состоялось первое выступление прибывшей в Бельгию команды советских баскетболистов — чемпиона Европы 1953 года. Советские баскетболисты встретились со сборной командой «Брабант».

В команду «Брабант» были включены лучшие баскетболисты бельгийской столицы, в том числе участники соревнования на первенство Европы этого года.

Игра, проходившая в острой борьбе, закончилась победой советских баскетболистов со счетом 73:50.

Приезд в Бельгию советских баскетболистов и их первое выступление вызвали большой интерес бельгийской общественности и оживленные комментарии печати.

Газета «Спорт» отмечает стремительность и силу атак советских баскетболистов и подчеркивает исключительную корректность их игры.

НА ПЕРВЕНСТВО СТРАНЫ ПО ФУТБОЛУ

Впереди московский «Спартак»

26 июня на центральном стадионе «Динамо» в очередном состязании на первенство страны по футболу встретились лидеры розыгрыша— команды тбилисского «Динамо» и московского «Спартака».

Встреча закончилась со счетом 4:1 в пользу команды «Спартак». Москвичи набрали одинаковое с тбилисскими динамовцами количество очков (15) и, имея лучшее соотношение забитых и пропущенных мячей, вышли на первое место.

В Ленинграде начались игры второго круга на первенство страны по футболу. 26 июня на стадионе имени С. М. Кирова встретились местная команда «Зенит» и динамовцы Киева. Игра закончилась с результатом 2:1 в пользу «Зенита».

(ТАСС).

Зам. редактора Ф. Ф. ЭСАУЛОВ.

КИНОТЕАТР «МОСКВА»

СЕГОДНЯ: **Большой зал** — журнал **Празднование 1 Мая 1953 г. в Москве**, новый художественный фильм **Поют жаворонки** (сеансы: 10, 12, 2, 4, 6, 8, 10). **Малый зал**—журнал **Новости дня, № 25**, фильм **Салават Юлаев** (сеансы: 10, 11-40, 1-20, 3, 4-40, 6-30, 8-20, 10). **Третий зал**—журнал **Сибирь на экране, № 25**, фильм **Поднятая целина** (сеансы: 11-15, 1-30, 3-45, 6, 8-15, 10-30). С 12 час. ночи — фильм **Смелые люди**. С 10 час. — **танцы**.

Летний кинотеатр в горсаду — **Приключения Тарзана в Нью-Йорке** (сеансы: 11, 1, 3, 5, 7, 9, 11).

29 июня. **Большой зал** — журнал **Новости дня, № 27**, новый художественный фильм **Пекарь императора** (сеансы: 10, 12, 2, 4, 6, 8, 10). **Малый зал** — журнал **Новости дня, № 22**, фильм **Яков Свердлов** (сеансы: 9-30, 11-45, 2), фильм **Поют жаворонки** (сеансы: 4, 6, 8, 10). **Третий зал** — журнал **Сибирь на экране, № 25**, фильм **Яков Свердлов** (сеансы: 3-45, 6, 8-15, 10-30).

С 12 часов ночи фильм — **Приключения Тарзана в Нью-Йорке**.

Новосибирское отделение Всесоюзной конторы

Союзпосылторг

имеет в наличии и высылает всем гражданам по их заказам почтовыми посылками

ФОТОАППАРАТЫ:

«КИЕВ-П» — малоформатная камера с шестилинзовым просветленным об'ективом, полусклеенный анастигмат «ЗК-5» с относительным отверстием 1:2 и фокусным расстоянием 50 мм; оптический дальномер автоматически связан с червячной оправой об'ектива. Затвор шторный со скоростью 1-2 до 1-1250 секунды и автоспуск с автоматическим заводом при перемотке пленки. Фотоаппарат укомплектован одной металлической цилиндрической кассетой с катушкой для пленки, приемной катушкой, спусковым тросиком и крышкой для об'ектива, коричневым кожаным футляром с наплечным ремнем. Фотоаппарат дает возможность делать без перезарядки 35 снимков — 2.822 р.

«ЗОРКИЙ» — малоформатная камера с четырехлинзовым об'ективом—несимметричный анастигмат «ФЭД» или «Индустар-22» с относительным отверстием 1:3,5 и фокусным расстоянием 50 мм, с оптическим дальномером. Затвор шторного типа с автоматическим заводом при перемотке пленки имеет следующие скорости: 1-20, 1-30, 1-40, 1-60, 1-100, 1-200, 1-500 секунды.

Фотоаппарат укомплектован металлической цилиндрической кассетой, спусковым тросиком и кожаным футляром с наплечным ремнем и штативной гайкой — 833 р.

«ЛЮБИТЕЛЬ» (ФТЕ-2) — зеркальная любительская камера с двумя об'ективами. Об'ектив видоискателя с относительным отверстием 1:2,8 и фокусным расстоянием 65 мм. С'емочный об'ектив трехлинзовый анастигмат с относительным отверстием 1:4,5 и фокусным расстоянием 75 мм в центральном затворе, работающем со скоростями 1-10, 1-25, 1-50, 1-100, 1-200 секунды. Фотоаппарат укомплектован крышкой на об'ективы, катушкой для пленки, спусковым тросиком, кожаным ремнем и уложен в плотную картонную коробку — 156 р.

ФОТООБ'ЕКТИВ «ИНДУСТАР-22-у» — четырехлинзовый анастигмат с относительным отверстием 1:3,5 и фокусным расстоянием 50 мм, с крышкой, в пластмассовом футляре — 95 р.

ПАТЕФОН ПОРТАТИВНЫЙ МАРКИ «ПТ-3» — однопружинный, механизм ручного завода. Ручной и автоматический тормоз. Внешние детали и тонарм никелированы или хромированы. Корпус деревянный, оклеен дерматином, с игольницей и замком. Наружные размеры 415x290x x165 мм — 365 р.

(Стоимость указана, включая все расходы, связанные с пересылкой).

ИМЕЕТСЯ БОЛЬШОЙ ВЫБОР ПАТЕФОННЫХ (ГРАММОФОННЫХ) ПЛАСТИНОК

ЗАПИСИ:

Симфонической, камерно-инструментальной, оперной, из оперетт, камерно-вокальной, эстрадной, маршей, бальных танцев и танцевально-развлекательной музыки, песен советских композиторов, творчества народов СССР, массово-фильмовых песен, художественного чтения, детские, записи документальные и др.

Подробный список-прейскурант патефонных пластинок с наименованием произведений и исполнителей и стоимости их высылается по требованию заказчика, приславшего в адрес «Союзпосылторга» 60 к почтовыми марками на оплату пересылки списка-прейскуранта

Чтобы сделать заказ, необходимо переслать почтовым или телеграфным переводом в адрес Новосибирского отделения «Союзпосылторг» полную стоимость заказываемого товара.

При заполнении бланка перевода следует написать фамилию, имя и отчество (полностью) и подробный адрес, куда следует отправить посылку.

На обороте переводного талона указать наименование товара и его стоимость.

ЗАКАЗЫ ОТ УЧРЕЖДЕНИЙ, ОРГАНИЗАЦИЙ И ПРЕДПРИЯТИЙ НЕ ПРИНИМАЮТСЯ.

Заказы-переводы шлите по адресу: **НОВОСИБИРСК, ул. СОВЕТСКАЯ, 8, НОВОСИБИРСКОЕ ОТДЕЛЕНИЕ В/К «СОЮЗПОСЫЛТОРГ».**

АДРЕС РЕДАКЦИИ И ИЗДАТЕЛЬСТВА: г. Кемерово, ул. Сталина, № 66. **ТЕЛЕФОНЫ:** редактора 2-24, заместителя редактора 8-05, секретаря 2-53, секретариата 4-85, отделов редакции: партийной жизни 8-63, пропаганды 4-57, культурно-бытового 6-83, промышленности и транспорта 2-37, угольного 1-21, информации 8-63, сельскохозяйственного 6-83, отдела писем 11-52, отдела об'явлений 14-21, прием информаций 1-21, бухгалтерии 15-36, технического секретаря 15-67, директора типографии 3-96.

ОП01954. Типография издательства газеты «Кузбасс» Тираж 105.000. Заказ № 11964