800282

Пролетарии всех стран, соединяйтесь!

Кузбасс

ОРГАН КЕМЕРОВСКОГО ОБКОМА И ГОРКОМА КОММУНИСТИЧЕСКОЙ ПАРТИИ СОВЕТСКОГО СОЮЗА, ОБЛАСТНОГО И ГОРОДСКОГО СОВЕТОВ ДЕПУТАТОВ ТРУДЯЩИХСЯ.

№ 136 (7814). Четверг, 11 июня 1953 г. Цена 20 коп.

СЕГОДНЯ В НОМЕРЕ:

ДЕНЬ РОДНОГО КУЗБАССА (1 стр).

ЗАГОТОВИТЬ ОБИЛЬНЫЕ ЗАПАСЫ КОРМОВ ДЛЯ ОБЩЕСТВЕННОГО ЖИВОТНОВОДСТВА (1 стр.).

ПО СОВЕТСКОМУ СОЮЗУ (1 стр.).

УСПЕШНО ЗАКОНЧИТЬ УЧЕБНЫЙ ГОД В СИСТЕМЕ ПАРТИЙНОГО ПРОСВЕЩЕНИЯ. **А. Генкин** — Важный период пропагандистской работы. **А. Прохоров** — Как мы готовимся к итоговым занятиям. Тяга трудящихся к марксистско-ленинской литературе (2 стр.).

А. Блехман — О чем говорят итоги смотра (2 стр.).

ПИСЬМА В РЕДАКЦИЮ (2 стр.).

УЛУЧШАТЬ ИНЖЕНЕРНО-ТЕХНИЧЕСКУЮ СЛУЖБУ НА ШАХТАХ. Победители во всесоюзном соревновании. Передовики помогают отстающим. В комбайновых лавах. **Я. Северный** — На участках ждут инженерной помощи **К. Воронов** — Изменить стиль руководства шахтами (3 стр.).

На Всемирном конгрессе женщин (4 стр.).

К парламентским выборам в Италии (4 стр.).

События в Корее (4 стр.).

И. Прохоров — Антинародные шаги австрийской реакции (4 стр.).

СПОРТ (4 стр.).

Образцово провести сенокос

В ДИРЕКТИВАХ XIX с'езда партии по пятому пятилетнему плану развития СССР поставлены большие и ответственные задачи в области дальнейшего развития общественного животноводства. В связи с ростом поголовья скота и значительным повышением его продуктивности серьезное внимание уделяется созданию кормовой базы. За пятилетие производство кормов намечено увеличить: сена на 80—90 процентов, корне- и клубнеплодов — в 3—4 раза, силоса — в два раза.

Создание прочной кормовой базы — решающее условие в борьбе за под'ем колхозного и совхозного животноводства. Только при условии заготовки достаточного количества высококачественных грубых, сочных и концентрированных кормов возможно правильно вести животноводческую отрасль, добиваться высокой продуктивности скота, увеличивать доходность общественного хозяйства.

В прошлые годы во многих колхозах и совхозах нашей области имелся огромный разрыв между ростом поголовья скота и обеспеченностью его кормами. Происходило это не потому, что в хозяйствах не было сенокосов или других источников для накопления кормов. Все дело в том, что многие руководители колхозов, МТС, совхозов и сельскохозяйственных органов не проявляли настоящей заботы о создании кормовой базы. Сенокосы в ряде сельхозартелей не выкашивались, кормовых корнеплодов и многолетних трав сеяли мало, ухаживали за ними плохо и в результате получали низкие урожаи. Недостаток кормов приводил к огромным потерям в животноводстве — низким удоям, малым привесам животных, а иногда и к падежу скота.

Колхозы и совхозы области приступают к важной кампании — силосованию кормов и сенокосу. В нынешнем году предстоит увеличить накопление грубых кормов на 470 тысяч тонн. Есть ли для этого у нас возможности? Да, есть. На обширных лугах растут замечательные травы. Государство, проявляя заботу о дальнейшем развитии общественного животноводства, вооружило колхозы и совхозы передовой техникой — самоходными и тракторными сенокосилками, машинами по измельчению силосной массы и другой техникой.

Образцово провести сенокос — значит своевременно подготовить всю эту сложную технику, обучить кадры машинистов высокопроизводительному использованию сеноуборочных машин и орудий, механизировать наиболее трудоемкие работы на сенокосе — сгребание и стогование сена.

Долг руководителей колхозов, МТС и совхозов — проявить настойчивость в быстрейшем завершении подготовительных работ к заготовке кормов. Ни одна сенокосилка, грабли или волокуша не должны быть неотремонтированными. Однако во многих сельхозартелях и МТС не проявляют должной заботы о подготовке к образцовому проведению сенокоса. В МТС Топкинского и Гурьевского районов еще больше половины сенокосилок стоят на усадьбах и не ремонтируются. Директор Горскинской машинно-тракторной станции т. Носков не принимает необходимых мер к изготовлению тракторных стогометов, волокуш. Некоторые руководители МТС не оказывают помощи колхозам в оборудовании конных стогометов и другой простейшей механизации на сеноуборке и силосовании кормов.

Силосование дикорастущих трав можно начинать повсеместно. Передовые колхозы—им. Калинина и им. Свердлова, Беловского района, заложили по 100—150 тонн силоса. Начали закладку силосной массы сельхозартели Троицкого и Яшкинского районов. Однако во многих колхозах области ямы еще не очищены. В Тисульском и некоторых других районах нехватает силосных сооружений. Подобное положение не вызывает тревоги у руководителей сельскохозяйственных органов.

Сроки начала сеноуборки и силосования имеют принципиальное значение. Опыт прошлых лет показал, что многие колхозы и совхозы, поздно начав сенокос, не справились с выполнением плана до начала уборки хлеба и в результате этого оставили огромные площади лугов нескошенными. Подобная практика не должна повториться в нынешнем году. Надо, не дожидаясь подрастания трав на всех лугах, организовать выборочную косовицу в первую очередь в колках, низинах, болотах. Только при этом условии можно выполнить план и обеспечить колхозное стадо высококачественными кормами.

Сенокос — массовая сельскохозяйственная кампания. В ней должны принимать участие все трудоспособные колхозники. Руководители колхозов обязаны правильно, наиболее целесообразно расставлять силы и средства. Партийные организации на селе призваны в полной мере использовать в эти дни опыт массово-политической работы, накопленный в период весеннего сева. Место колхозных агитаторов сейчас, прежде всего, на лугах, где решается задача выполнения плана накопления кормов. Их долг — нести в массы колхозников исторические решения XIX с'езда партии, раз'яснять задачи, стоящие перед работниками сельского хозяйства, развертывать социалистическое соревнование за выполнение норм выработки, за отличное качество работы.

Передовые машинисты сенокосилок и трактористы, вступая в сеноуборку, берут обязательство добиться выработки на конную машину не менее 4 гектаров, на тракторный агрегат — 20 гектаров, на самоходную сенокосилку — 30 гектаров в смену. Партийным организациям необходимо поддержать этот почин, организовать соревнование колхозников за выполнение и перевыполнение норм выработки.

Особенно необходимо уделить внимание раз'яснению колхозникам и механизаторам поощрительных мер, которые правительство рекомендует применять в колхозах на заготовке кормов. Надо рассказать каждому колхознику, что при выполнении норм выработки и отличном качестве работы он имеет право получать десятую часть от убранного и застогованного сена с естественных сенокосов дополнительно к основной оплате в трудоднях. Эта поощрительная мера распространяется на всех участвующих в заготовке кормов.

В соревновании с работниками сельского хозяйства Томской области хлеборобы Кузбасса взяли высокие обязательства. Они решили организованно включиться и образцово провести сенокос, заготовить в нынешнем году не менее 30 центнеров грубых кормов и 35 центнеров силоса на взрослую голову. Наступило время для выполнения этих обязательств. Партийные организации призваны мобилизовать массы на образцовое проведение сенокоса. У нас есть все возможности до начала уборки хлеба выполнить план накопления кормов, выйти в соревновании с томичами на первое место.

Развитие птицеводства в колхозах

На инкубаторно-птицеводческих станциях Министерства сельского хозяйства и заготовок РСФСР развернулась массовая выводка молодняка. Колхозы Российской Федерации для пополнения своих ферм уже приобрели на 9 миллионов цыплят больше, чем в соответствующий период прошлого года.

В связи с возросшим спросом на молодняк в нынешнем году построены и вступили в эксплуатацию 178 инкубаторно-птицеводческих станций. Многие из них получили мощные инкубаторы типа «Рекорд-39», в каждый из которых одновременно закладывается несколько тысяч яиц.

До конца сезона инкубаторно птицеводческие станции намечают получить на 40 миллионов цыплят больше, чем за прошлый год. Возрастает поголовье молодняка — утят, индюшат, гусят.

(ТАСС).

День родного Кузбасса

Успехи горняков

ОСИННИКИ. (Корр. «Кузбасса»). Коллектив горняков треста «Молотовуголь» первым в Кузбассе выполнил свое пятимесячное задание и выдал на-гора сверх плана несколько эшелонов топлива. Достигнутые в мае темпы добычи угля не снижаются и сейчас. С первых же дней июня трест перевыполняет план.

Особенно хорошо работают здесь в июне коллективы шахт «Капитальная-1» и «Шушталепские штольни».

Горняки «Капитальной-1» в начале года брали обязательство ко Дню шахтера выдать сверх плана 35 эшелонов угля. Это обязательство выполняется с честью. За пять месяцев уже добыто 24 эшелона сверхпланового коксующегося угля.

На этой шахте, работая по графику цикличности, большинство участков ежесуточно перевыполняет план. За первую декаду июня коллектив шахты уже отгрузил 400 тонн угля сверх плана.

Сотни тонн угля сверх плана выдали на-гора за эти дни и горняки шахты «Шушталепские штольни».

Опережают график

С большим успехом трудится комплексная хозрасчетная бригада 6-го строительного участка треста «Сталинскпромстрой», руководимая Михаилом Колтачихиным. Она ведет кладку многоэтажного жилого дома по улице Школьной. Строго соблюдая технологические правила, бригада все работы выполняет с опережением графика. Так, кладку третьего этажа бригада закончила на 5 дней раньше срока.

На всех трех этажах досрочно смонтированы лестничные клетки, заполнены оконные проемы, оборудованы балконы. Бригада досрочно начала сантехнические и отделочные работы в двух нижних этажах. Сейчас там широким фронтом идет установка комнатных перегородок, штукатурка, настилка полов и оборудование санузлов.

Благодаря стахановскому труду бригада перевыполнила майский план на 63 процента. Повысились и заработки рабочих. В среднем каждый член коллектива заработал по 1300 рублей.

Обсудив итоги работы в мае, бригада Колтачихина решила свои ранее взятые обязательства выполнить на 8 дней раньше срока и выложить дом не за 69, а за 61 рабочий день.

Г. Пресняков.

В доме отдыха

В красивой местности на берегу реки Яя раскинулись корпуса дома отдыха ВЦСПС. 21 мая, после полумесячного ремонта, его двери снова широко распахнулись перед трудящимися Кемеровской, Новосибирской и Томской областей.

Дирекция дома отдыха делает очень многое для того, чтобы часы досуга отдыхающих проходили интересно, содержательно, весело. За последнее время здесь прочитаны лекции о международном положении, творчестве Михаила Шолохова, моральном облике советского молодого человека.

В клубе систематически демонстрируются кинофильмы. Недавно перед отдыхающими выступил артист Кемеровской концертной организации А. Исаенко. Его выступление было тепло принято зрителями.

Нынче в доме отдыха проведут свой отпуск около 6000 рабочих и служащих.

Е. Ефимов.

НА КУЗНЕЦКОМ КОМБИНАТЕ

ЧУГУН СВЕРХ ПЛАНА

Все доменные печи Кузнецкого металлургического комбината имени И. В. Сталина работают ровно, изо дня в день выдают сверхплановый чугун.

Все шире в эти дни развертывается соревнование за достижение более высоких экономических показателей. Если в мае первенство в соревновании держали доменщики 2-й печи, то сейчас лучше всех работает коллектив печи № 3, руководимый мастерами тт. Герасимовым, Егоровым и Мартыновым. Старшие горновые этой печи тт. Олещук, Ковалев и Жариков одну тонну чугуна снимают с каждых 0,726 кубометра полезного об'ема домны при плане 0,76.

УСПЕХИ СТАЛЕВАРОВ

Коллектив сталеплавильщиков мартеновского цеха № 2 изо дня в день увеличивает выплавку стали. С начала месяца все мартеновские печи, за исключением одной — № 8, перевыполняют план. За первую декаду июня сверх плана выплавлено столько стали, сколько в апреле было выплавлено за 20 дней.

До 5 июня лидером соревнования шел коллектив сталеплавильщиков мартеновской печи № 12. Сейчас первенство в социалистическом соревновании завоевали сталевары мартеновской печи № 13 тт. Лаврищев, Зайцев и Чаккиев. С каждого квадратного метра пода мартеновской печи они снимают на 780 килограммов стали больше, чем предусмотрено планом.

КОНКУРС НА ЛУЧШЕЕ РАЦИОНАЛИЗАТОРСКОЕ ПРЕДЛОЖЕНИЕ

С 1 июня на комбинате начался конкурс на лучшее рационализаторское предложение, направленное на повышение механизации и автоматизации производства.

На заводе созданы комиссии, которые будут собирать, рассматривать и реализовать эти предложения.

Для лучших предложений установлены две первые премии по 3 тысячи рублей каждая, четыре вторых премии — по 1500 рублей и шесть третьих премий — по 1000 рублей.

(Корр. «Кузбасса»).

Московские лекторы в Кузбассе

Ежедневно в городах и селах Кузбасса читаются десятки лекций на самые различные темы. Большую помощь в развертывании лекционной работы в области оказывает Центральное лекционное бюро.

Среди лекторов, побывавших за последнее время в Кузбассе, — М. И. Попова, бывшая пулеметчица Чапаевской дивизии. Она выступала с лекциями «Чапаев — легендарный герой гражданской войны», «Боевой путь ленинско-сталинского комсомола». Лектор Московского планетария тов. Поляков прочитал несколько лекций на астрономические темы, тов. Харьковский — на атеистические темы.

Сейчас лектор В. Шепелев — автор брошюры «Советская литература в борьбе за мир» читает для трудящихся Кузбасса лекции «Советская литература в борьбе за мир» и «Маяковский — пламенный борец за мир».

Н. Соколов.

Трудовой подъём

Горячая пора настала у строителей Тайгинской дистанции зданий и сооружений. За лето многое надо отремонтировать и еще больше построить. Включившись в социалистическое соревнование в честь Всесоюзного дня железнодорожника, строители дистанций решили досрочно выполнить взятые обязательства.

Бригада плотников, руководимая Щеблыкиным, получила срочное задание произвести ремонт в пионерском лагере для детей железнодорожников. Взяв быстрые темпы, строители закончили работы за два дня до срока.

В дистанции подводят итоги социалистического соревнования по выполнению ремонтно-строительных работ. Передовики-производственники поедут к новосибирским строителям для проверки заключенного договора, обменяются опытом работы. Сейчас среди тайгинских строителей первенство занимает столярный цех, где мастером Журавлев. Хорошо работают столяр Степанов, станочник Ткачев и другие.

Ф. Бормотова.

Ускорили ход щита

ПРОКОПЬЕВСК. (Спец. корр. «Кузбасса»). Коллектив 6-го участка на шахте имени Ворошилова использует передовой опыт для повышения производительности своего труда.

На участке отрабатывается пласт «Мощный». Отработка его производится щитами. Чтобы ускорить нарезные работы для закладки и пуска щитов, бригада нарезника Гизатуллина начала применять многозабойный метод. Проходка нарезки ускорилась почти на 30 процентов.

Производство угледобычи в своих щитовых забоях шахтеры организовали по графику один цикл в сутки. Переходу на работу по графику предшествовала серьезная, глубокая подготовка всех выработок на участке.

Первый день работы по графику был проверкой готовности. В ходе его выявились отдельные недоделки и упущения. На ликвидацию их поднялись все шахтеры.

— Необходимо углубить обуривание проходов. Этим мы ускорим ход щита, — предложил бригадир щитовой бригады Макаров.

Осуществляя это предложение, на участке стали применять двухметровый бур, и благодаря этому шаг посадки щита увеличился на 30 сантиметров. В течение трех суток стал получаться один дополнительный цикл — 400 тонн угля.

Шефы помогают колхозу

Крепнет дружба между хлеборобами сельхозартели «Путь Ленина» и горняками шахты «Центральная» Кемеровского рудника. В мае в колхозе побывали начальник шахты тов. Юбко и секретарь партбюро тов. Груздев. Они помогли составить план культурно-массовых мероприятий. Вскоре после этого к колхозникам приехали редактор шахтовой многотиражной газеты тов. Лаврентьев и художник шахты. Они оказали большую помощь в оформлении клуба, полевого стана, библиотеки.

Недавно перед колхозниками выступили участники художественной самодеятельности шахты. На концерте присутствовало более 350 человек.

В. Пушкарев,
бухгалтер колхоза «Путь Ленина».

ЗАГОТОВИТЬ ОБИЛЬНЫЕ ЗАПАСЫ КОРМОВ ДЛЯ ОБЩЕСТВЕННОГО ЖИВОТНОВОДСТВА

СОДРУЖЕСТВО КОЛХОЗНИКОВ И МЕХАНИЗАТОРОВ

Все колхозы, обслуживаемые Берикульской МТС, Ижморского района, заблаговременно подготовились к закладке силоса. Они очистили старые и подготовили новые силосные траншеи и ямы, привели в готовность технику, составили рабочие планы проведения силосования.

Особенно хорошо подготовились к заготовке кормов сельхозартели «Луч» (председатель т. Алексеенко, имени Буденного (председатель тов. Гулевич).

Тракторная бригада тов. Ветрова, обслуживающая колхоз «Гигант», с начала сева держит первенство в МТС. Сейчас коллектив бригады решил не упускать первенства и на заготовке кормов. Чтобы обеспечить успех, механизаторы своевременно подготовили к силосованию и сенокосу все необходимые машины.

В тесном содружестве с механизаторами начали закладку силоса и колхозники сельхозартели «Луч».

А. Анисимов,
заместитель директора МТС по политчасти.

МАШИНЫ ГОТОВЫ К РАБОТЕ

МАРИИНСК. (Корр. «Кузбасса»). В социалистическом соревновании с работниками сельского хозяйства Чебулинского района колхозники Мариинского района взяли на себя почетные обязательства. Они решили своевременно провести сеноуборку и силосование, полностью обеспечить общественное животноводство доброкачественными кормами и за счет улучшения кормления и содержания скота добиться значительного повышения его продуктивности.

Большое значение в заготовке кормов имеет своевременная подготовка техники к сеноуборке. Помня об этом, механизаторы успешно ведут ремонт машин. Коллектив Сусловской МТС отремонтировал 28 сенокосилок из 30, 5 силосорезок, все грабли и волокуши. По-стахановски трудятся на ремонте сеноуборочной техники кузнецы тт. Непомнящий и Барбашев, слесарь т. Шерстобитов.

В начале июня в МТС было проведено совещание бригадиров тракторных бригад, механиков и агрономов, на котором разработан план проведения сеноуборочных работ. Такие совещания состоялись и в тракторных бригадах.

На днях в сельхозартелях Сусловской МТС начнется закладка силоса. Колхозники готовят ямы и траншеи к приему силосной массы. Деятельная подготовка к закладке силоса идет во всех колхозах района.

УСТРАНИТЬ НЕДОСТАТКИ

Колхозы, обслуживаемые Зарубинской машинно-тракторной станцией, Топкинского района в нынешнем году провели сев зерновых культур более организованно, чем в 1952 году.

Сейчас МТС и колхозы наряду с проведением под'ема паров готовятся к сеноуборке и закладке силоса. В МТС все силосорезки подготовлены к работе. Отремонтировано необходимое количество и сенокосилок. Сельхозартели имени XIX партийного с'езда, «Красный пахарь», «Память Чкалова» и многие другие подготовили траншеи для закладки дикорастущих трав. В ближайшие 2—3 дня здесь начнут косить траву на силос.

Между тем следует отметить, что ряд артелей, такие как «Канаш» (председатель тов. Алексеев), имени Ленина (председатель тов. Трегубов), все еще медлят с подготовкой к сенокосу и силосованию. В этих колхозах очищено менее половины траншей. Мало что делается по разработке планов на период заготовки кормов для общественного животноводства. С таким положением дальше мириться нельзя. Эти недостатки в артелях следует срочно устранить.

М. Ермачков,
директор Зарубинской МТС.

ЗАКЛАДКА СИЛОСА

В колхозе имени Свердлова, обслуживаемом Пермяковской МТС, Беловского района, вот уже несколько дней ведется закладка силоса. Здесь механизаторы бригады тов. Захарова вместе с коллективом полеводческой бригады Матвеева своевременно подготовили траншеи для закладки зеленой массы. Сейчас они постоянно перевыполняют сменные задания.

В ближайшие дни сельхозартель приступит к уборке сена. Для этого в артели подготовлены сенокосилки, волокуши и конные стогометы. Колхоз имеет все необходимое для заготовки кормов в лучшие сроки.

Ф. Ковалев,
заместитель директора МТС по политчасти.

ПО СОВЕТСКОМУ СОЮЗУ

Украинская ССР. На полях Винницкой области зреет богатый урожай. В южных районах озимая рожь уже колосится.

НА СНИМКЕ: на полях колхоза «XIII-летие Октября», Джулинского района (справа налево)—секретарь районного комитета партии И. Ф. СИНЕБОК, председатель колхоза А. А. ОСТРОДУБ и агроном колхоза Г. Ф. МАРТЫНЮК осматривают озимую рожь.

Фотохроника ТАСС.

«ЛЕЧЕНИЕ» МЕТАЛЛА

ДНЕПРОПЕТРОВСК. На машиностроительных предприятиях города широко распространяется почин московского электросварщика А. Назарова, разработавшего слособ «холодной» сварки чугуна. На днях тов. Назаров побывал в Днепропетровске и ознакомил электросварщиков ряда заводов со своим комбинированным электродом и методами сварки чугунных деталей. На Днепропетровском паровозоремонтном заводе Министерства путей сообщения он продемонстрировал свой метод «лечения» металла, заварив трещину в коллекторе пароперегревателя мощного локомотива.

Изучив опыт новатора, многие стахановцы развивают метод сварки чугуна На заводе имени Артема инженер Савченко и сварщик Безуглый предложили новый состав сварочного флюса.Тов. Безуглый, пользуясь обычным электродом, произвел заварку раковины в корпусе трехтонной детали, а перед этим, заварил раковины в пятитонном вале машины для производства асбестоцементных труб. «Излеченные» детали успешно прошли механическую обработку и при испытаниях показали высокую прочность сварочного флюса.

ПАМЯТИ И. В. МИЧУРИНА

КРАСНОЯРСК. Садоводы края отметили 18-летие со дня смерти великого преобразователя природы И. В. Мичурина. На Красноярской опытной плодово-ягодной станции состоялось расширенное заседание ученого совета совместно с колхозными садоводами и мичуринцами.

Красноярская опытная станция, созданная по инициативе И. В. Мичурина, за 20 лет вывела и акклиматизировала свыше 60 сортов плодовых деревьев и ягодников, большинство которых широко внедрено в колхозное производство. В колхозных садах, занимающих около трех тысяч гектаров, выращиваются многие мичуринские сорта плодовых.

Сейчас коллектив станции работает над усовершенствованием ранее выведенных сортов и одновременно занимается разработкой вопросов агротехники, механизации работ в садоводстве. Впервые начались работы над введением в культуру сибирской лесной ягоды облепихи, содержащей большое количество витаминов.

Совместное заседание научных работников с садоводами-практиками состоялось также на Минусинском плодово-ягодном поле.

ЛЕНИНГРАДСКАЯ ОБУВЬ

ЛЕНИНГРАД. Каждую минуту с конвейеров обувных фабрик «Скороход», «Пролетарская победа» № 1 и № 2, «Восход» сходят свыше ста пар изделий. Учитывая все возрастающие потребности советских людей, обувщики города Ленина добиваются дальнейшего улучшения качества и расширения ассортимента продукции.

Сейчас на фабриках приступают к изготовлению обуви к осенне-зимнему сезону. «Скороход» даст торгующим организациям обувь более 70 новых моделей.

Ленинградские обувщики стремятся дать стране как можно больше красивой и прочной обуви. Ежедневно сверх планового задания торгующим организациям отправляется до 5000 пар обуви.

На обувных предприятиях новые машины заменяются новейшими. На фабрике «Скороход» начали действовать мощные прессы. Благодаря этому выпуск детских ботинок на микропористой подошве возрос на 100 тысяч пар в месяц.

В июне на предприятиях началась подготовка к переоборудованию ряда цехов, к пуску новых конвейеров. Эти работы закончатся в нынешнем году.

ОБНОВЛЕНИЕ ЛЕСОВ ЧЕРНОМОРСКОГО ПОБЕРЕЖЬЯ

СОЧИ. Работники Сочинского опытного лесхоза совместно с научно-исследовательской лесной станцией ведут обновление приморских лесов. Весной здесь высажены саженцы грецкого ореха, благородного каштана, гималайского кедра, кавказской пихты. Продвигаются в северные районы тюльпанное дерево, болотный кипарис, эвкалипты. Переселяется в леса Кавказа редкая субтропическая культура — секвойя или мамонтовое дерево. Оно славится долголетием, дает высококачественную древесину. Осенью сотни саженцев секвойи будут высажены в горах, на высоте 400 метров над уровнем моря.

Проводится работа по селекции гуттаперченосов — бересклета и эвкомии по гибридизации пробкового дуба. На больших площадях проведена прививка пробкового дуба на обыкновенный.

АВИАПРОПОЛКА ЗЕРНОВЫХ НА АЛТАЕ

БАРНАУЛ. Летчики сельскохозяйственной авиации, закончив подкормку зерновых и многолетних трав, опыливание сахарной свеклы против сельскохозяйственных вредителей, ведут авиапрополку зерновых. Раствор гербисида, распыленный с самолета, убивает молочай, осот и вьюнок. Это — злейшие сорняки Алтая.

В нынешнем году авиапрополка зерновых как наиболее эффективный и дешевый способ борьбы с сорняками находит в крае все более широкое применение.

СБОР ЧЕРЕШНИ

ЧЕРНОВЦЫ. В садах Буковины начался сбор черешни. Колхозы Секирянского, Хотинского и Садгорского районов доставили торговым организациям первые тонны ягод. Колхоз имени 800-летия Москвы, Кельменецкого района, будет отправлять черешню самолетами в Москву и Ленинград.

(ТАСС).

УСПЕШНО ЗАКОНЧИТЬ УЧЕБНЫЙ ГОД В СИСТЕМЕ ПАРТИЙНОГО ПРОСВЕЩЕНИЯ

Важный период пропагандистской работы

Выполняя решения XIX с'езда, партийные организации Новокузнецкого отделения Томской дороги стали больше уделять внимания политическому просвещению коммунистов и комсомольцев. Вопросы о работе кружков, политшкол обсуждаются на бюро первичных парторганизаций и партийных собраниях. Совместно с Куйбышевским, Кузедеевским и другими райкомами КПСС политотдел организовал семинары пропагандистов. Кроме лекций по учебным материалам, на семинарах обсуждались методические вопросы, был организован обмен опытом пропагандистской работы. Систематическая работа с пропагандистами, постоянный контроль за их деятельностью оказали свое влияние на повышение идейного уровня занятий в кружках и политшколах.

Пропагандист кружка ст. Новокузнецк-Сортировочная тов. Злодеева всегда добросовестно готовится к занятиям, умело организует беседы, в которых активно участвуют все члены кружка. Хорошо организованная учеба повысила и авангардную роль коммунистов на производстве. Все слушатели кружка пропагандиста Злодеевой являются передовиками на производстве. Стахановец Латышев недавно работал составителем. Сейчас он выдвинут на должность дежурного по станции. Со своими новыми обязанностями Латышев справляется хорошо, он принимает активное участие в деятельности парторганизации, ведет агитационную работу. То же самое можно сказать и о составителе Чугунове.

Регулярно и на высоком идейном уровне проходят занятия в кружках пропагандистов тт. Николаева, Акулича, Клячко, Пудинова, Дремова и Пашкова.

Вопросы политического просвещения в парторганизации станции Новокузнецк находятся под постоянным контролем Сталинского горкома КПСС. Городской комитет партии интересуется работой кружков, самостоятельно изучающих теорию марксизма-ленинизма, оказывает практическую помощь политотделу в правильной организации всей пропагандистской работы.

На отделении большая группа командиров и инженерно-технических работников решила изучать труд И. В. Сталина «Экономические проблемы социализма в СССР». Горком КПСС оказал нам в этом серьезную помощь. При отделении дороги уже проведены два семинара, на которых лекторы горкома партии прочитали 10 лекций.

В конце марта вопрос о состоянии партийного и комсомольского просвещения на Новокузнецком отделении был заслушан в политотделе дороги. Нам указали на ряд существенных ошибок и недостатков.

Контроль и руководство со стороны горкома партии и политотдела дороги помогли нам своевременно устранить многие недостатки. Сейчас 98 кружков системы партийного и комсомольского просвещения готовятся организованно закончить учебный год. На партийных собраниях обсуждены задачи партийных организаций по подготовке к успешному окончанию учебного года в сети партийного и комсомольского просвещения. Внимание партийных организаций направлено к тому, чтобы обеспечить организованную работу кружков, повысить качество занятий, добиться, чтобы каждый слушатель со всей серьезностью относился к учебе.

С этой целью политотдел разработал мероприятия, направленные на оказание помощи коммунистам и комсомольцам в изучении материалов XIX с'езда партии. При партийных библиотеках в Новокузнецке и Мундыбаше выделены подготовленные коммунисты для проведения консультаций.

При библиотеках и в первичных парторганизациях читаются лекции для слушателей по материалам XIX с'езда партии и труду И. В. Сталина «Экономические проблемы социализма в СССР». Политотдел совместно с райкомами партии провел совещание секретарей парторганизаций и пропагандистов, на котором обсуждался вопрос о дальнейшем повышении качества партийной пропаганды и об организованном завершении учебного года в системе партийного просвещения.

Мы тщательно ознакомились с положением в каждом кружке и установили, когда там будут проходить итоговые занятия. Посоветовавшись с пропагандистами, пришли к выводу, что все кружки и политшколы в основном завершат учебный год в конце июня, а несколько кружков — в июле.

Работу по подготовке к окончанию учебного года в сети партийного и комсомольского просвещения мы тесно увязываем с задачами, которые стоят перед нами в новом учебном году. Уже сейчас намечаем кружки, семинары, уделяем большое внимание вопросам подбора пропагандистов и учебы их.

На Новокузнецком отделении дороги работают на руководящих постах 36 командиров, которые имеют 7—8 классов образования. Среди них — начальник станции Новокузнецк-Сортировочная тов. Козырев, начальник отдела эксплуатации т. Покровенко, начальник коммерческого отдела т. Заболотный и другие. Многие из них решили в этом году поступить в техникумы, и политотдел организовал им помощь, чтобы они сумели подготовиться и сдать вступительные экзамены.

Однако в организации политической учебы коммунистов еще немало недостатков. Несмотря на то, что до конца учебного года осталось немного времени, в некоторых партийных организациях несерьезно относятся к этому важному участку работы. Например, в партийной организации резерва проводников (секретарь т. Акулич) из-за неявки слушателей и неподготовленности пропагандистов занятия иногда не проводятся. Крайне низка посещаемость в кружках пропагандистов тт. Малышева и Сидоркина. Есть случаи отставания от учебной программы.

Таким кружкам политотдел совместно с райкомами КПСС уделяют больше внимания, принимая меры по обеспечению выполнения учебной программы во всех кружках и окончанию учебного года на высоком идейном уровне.

А. ГЕНКИН,
зам. нач. политотдела Новокузнецкого отделения Томской дороги.

Как мы готовимся к итоговым занятиям

Устав Коммунистической партии Советского Союза требует от каждого коммуниста работать над повышением своей сознательности, над усвоением основ марксизма-ленинизма.

Выполняя это требование, партийная организация шахты имени С. М. Кирова добилась такого положения, что все коммунисты занимаются в системе партийного просвещения.

Перед началом учебного года были укомплектованы 17 кружков и политшкол и 7 групп самостоятельно изучающих марксистско-ленинскую теорию. Учебный год начался организованно. В настоящее время повышают свои теоретические знания около 500 коммунистов и руководящих работников шахты.

Для проведения занятий были выделены и специально оборудованы лучшие помещения, приобретены наглядные пособия, подобрана необходимая учебная литература.

С первых дней занятий партийный комитет шахты стал осуществлять постоянный контроль за ходом учебы. Бюро первичных партийных организаций, партгруппорги уделяли большое внимание учебе коммунистов, тщательно следили за тем, как повышают свои политические знания слушатели. Вопросы политической учебы систематически выносились на партийные собрания, собрания партийных групп и заседание парткома.

Особое внимание партийный комитет обращал на работу с пропагандистами. Для руководства кружками были подобраны теоретически грамотные коммунисты, преимущественно с высшим и средне-техническим образованием. Многие пропагандисты закончили городскую вечернюю школу, учились на курсах при обкоме КПСС. Все пропагандисты регулярно посещали семинары при горкоме КПСС. Работники партийного комитета регулярно присутствовали на занятиях, что давало возможность своевременно вскрывать ошибки в работе пропагандистов.

С января месяца слушатели кружков и политшкол приступили к изучению материалов XIX с'езда Коммунистической партии Советского Союза, а группы, занимающиеся самостоятельно, стали изучать произведение И. В. Сталина «Экономические проблемы социализма в СССР». В целях более глубокого изучения гениального труда И. В. Сталина все самостоятельно изучающие были об'единены в кружки.

Постоянный контроль и внимание к политической учебе со стороны партийного комитета и первичных партийных организаций положительно сказались на результатах учебы. Учебную программу выполнили все кружки. В настоящее время в большинстве из них идет повторение изученного.

Учебный год в системе партийного просвещения приближается к концу. Перед партийной организацией стоит ответственная задача — организованно завершить учебный год, подвести итоги политической учебы. Сейчас на шахте идет деятельная подготовка к проведению итоговых занятий, являющихся важной формой контроля за политической учебой коммунистов. Итоговые занятия — серьезная проверка политических знаний слушателей, работы пропагандистов.

Еще в середине мая партийный комитет шахты в присутствии секретарей парторганизаций, пропагандистов и партгруппоргов рассмотрел вопрос о мерах обеспечения успешного завершения учебного года в системе партийного и комсомольского просвещения. Во всех партийных организациях и в ряде комсомольских организаций этот вопрос обсуждался на партийных и комсомольских собраниях.

Партком шахты разработал план проведений итоговых занятий. Эти занятия начнутся с 16 июня и закончатся к концу месяца. Они будут проходить как обычные занятия, в порядке развернутой товарищеской беседы. Весь партийный актив раскреплен по кружкам и будет присутствовать на итоговых занятиях. В ряде кружков и политшкол для слушателей, которые слабо разбираются в учебном материале, организованы дополнительные занятия и консультации. В помощь слушателям, изучающим «Экономические проблемы социализма в СССР», работниками городского комитета партии и парткома прочитано более 10 лекций.

Партийный комитет провел совещание с пропагандистами, где было выяснено положение с учебой в каждом кружке и обсуждены вопросы, связанные с проведением итоговых занятий. Партийный комитет шахты обратил внимание пропагандистов на необходимость добиться высокого идейно-теоретического уровня занятий.

Вместе с тем партком и первичные партийные организации придают большое значение организационной стороне занятий. Было выявлено, что в некоторых кружках понизилась посещаемость, отдельные коммунисты опаздывают на занятия. В связи с этим первичные партийные организации провели специальные заседания партийных бюро, наметили меры к устранению недостатков. Было выявлено также, что на некоторых участках шахты в дни партийной учебы проводились пересменки, имели место случаи задержки коммунистов в шахте. Руководители этих участков были предупреждены о недопустимости такого положения. Партийный комитет потребовал от руководителей участков и шахты создать для коммунистов нормальные условия для политической учебы.

Готовясь к итоговым занятиям, партийные организации и пропагандисты особое значение придают глубокому изучению материалов XIX с'езда партии, обращения ЦК КПСС, Совета Министров СССР и Президиума Верховного Совета СССР, речей руководителей партии и правительства 9 марта 1953 года, решений IV сессии Верховного Совета СССР.

Особенно успешно идет подготовка к итоговым занятиям в кружках, где пропагандистами тт. Першин, Ушаков, Кривобок, Серов, Чайко и другие. Большинство слушателей этих кружков на протяжении всего учебного года настойчиво работало над повышением своего политического уровня, над усвоением марксистско-ленинской теории.

Повседневное внимание к политической учебе коммунистов, хорошая подготовка к итоговым занятия позволят партийной организации шахты организованно завершить учебный год, подвести итоги политической учебы, обобщить положительный опыт пропагандистской работы, вскрыть недостатки в работе руководителей кружков и политшкол, своевременно развернуть подготовку к занятиям в будущем учебном году.

А. ПРОХОРОВ,
секретарь партийного комитета шахты имени Кирова.
г. Ленинск-Кузнецкий.

Тяга трудящихся к марксистско-ленинской литературе

СТАЛИНСК. **(Корр. «Кузбасса»).** Марксистско-ленинская литература издается в нашей стране миллионными тиражами. Произведения Маркса, Энгельса, Ленина и Сталина можно встретить в личной библиотеке ученого, партийного работника, инженера, учителя и простого рабочего. Постоянно увеличивается спрос на политическую литературу в библиотеках.

В библиотеке Дворца культуры кузнецких металлургов, например, около 500 читателей постоянно пользуются марксистско-ленинской литературой.

Взять абонемент запиловщицы рельсобалочного цеха Кузнецкого комбината Любови Сафроновны Фроловой. Тов. Фролова учится в кружке по истории партии. В этом году она брала в библиотеке 25-й том Сочинений В. И. Ленина, доклад Г. М. Маленкова на XIX с'езде партии и гениальный труд И. В. Сталина «Экономические проблемы социализма в СССР».

Читатель библиотеки машинист крана листопрокатного цеха Николай Николаевич Коркин в прошлом году учился на курсах мастеров и, кроме того, самостоятельно изучал марксистско-ленинскую теорию. В этом году, занимаясь в системе партийного просвещения, он изучил произведение К. Маркса и Ф. Энгельса «Манифест Коммунистической партии», труд Ф. Энгельса «Происхождение семьи, частной собственности и государства», материалы и решения XIX с'езда партии. В настоящее время тов. Коркин изучает произведение И. В. Сталина «Экономические проблемы социализма в СССР».

Очень многие читатели пользуются марксистско-ленинской литературой в читальном зале библиотеки. Так, в феврале этого года в читальном зале было взято 939 книг, в марте — 1344, в апреле — 1758 книг. В мае каждый день читатели брали в среднем по 80 книг. Эти цифры свидетельствуют об увеличении спроса трудящихся на марксистско-ленинскую литературу.

Основные посетители читального зала — рабочие Кузнецкого комбината, студенты высших учебных заведений, техникумов.

Машинист крана рельсобалочного цеха тов. Мохнов, например, учится на третьем курсе вечернего отделения Кузнецкого металлургического техникума и систематически читает политическую литературу. В читальном зале библиотеки постоянно пользуются произведениями классиков марксизма-ленинизма составитель железнодорожного цеха тов. Кузенко, подручный сталевара 2-го мартеновского цеха тов. Юдкин фрезеровщик рельсобалочного цеха тов. Дейхин и другие рабочие.

Кузнецкий металлургический комбинат им. Сталина.
НА СНИМКЕ: лучший дверовой коксового цеха В. Е. ФЕДЯНИН.
Фото П. Костюкова.

Агитаторы одной шахты

С каждым днем на Прокопьевской шахте имени Ворошилова ширится размах агитационной работы. Агитаторы тт. Алаев, Новгородцев, Карин, Потко и другие повседневно раз'ясняют горнякам материалы XIX с'езда КПСС, помогают парторганизации мобилизовать трудящихся шахты на выполнение и перевыполнение государственного плана и социалистических обязательств.

Не прекращают своей деятельности и агитаторы, работающие среди шахтеров по месту их жительства.

Центром массово-политической работы на шахте является постоянно действующий агитпункт, открытый в помещении Дворца культуры. Агитпункт хорошо оформлен, в нем имеются литература с материалами XIX с'езда партии, газеты, журналы. С 6 до 10 часов вечера здесь ежедневно дежурит агитатор. В агитпункте систематически проводятся семинары агитаторов, для трудящихся устраиваются лекции и доклады.

Кроме агитаторов, раз'яснение материалов с'езда ведут члены группы докладчиков, созданной при парткоме. В нее входят 11 инженерно-технических работников, которые не реже двух раз в месяц выступают перед горняками с политическими докладами и лекциями. Так, главный инженер шахты тов. Барабанов выступил в молодежном общежитии с докладом «О перспективах развития шахты в связи с решениями XIX с'езда партии». Другой докладчик — тов. Шаедров свое выступление посвятил теме «Дальнейшее развитие промышленности, транспорта и сельского хозяйства СССР». В этом году товарищи из группы докладчиков только по материалам с'езда прочли для горняков и членов их семей 46 докладов.

В. ФИЛИПЬЕВ,
заместитель секретаря парткома шахты им. Ворошилова.

За 4 тысячи пудов картофеля с гектара

Несколько лет подряд звеньевой овощеводческого звена колхоза им. Революции Никифор Иванович Калинин выращивает высокие урожаи картофеля.

В этом году он решил с участка в 3 гектара собрать не менее 12 тысяч пудов картофеля.

Как звено тов. Калинина борется за выполнение этого обязательства?

Еще зимой на участок, предназначенный под картофель, было вывезено около 50 тонн навоза и перегноя. Весной удобрения были равномерно разбросаны по полю и заборонованы. Вслед за бороновании участок вспахали на глубину 24—25 см, а через день почва была прикатана катком.

Все три гектара были засажены квадратно-гнездовым способом, высокоурожайным сортом картофеля «Лорх», который предварительно был прояровизирован. Лунки для посадки отстояли одна от другой на 70 сантиметров. В каждую лунку был положен навоз в смеси с суперфосфатом и по 3—4 клубня картофеля.

При появлении всходов проведено боронование. Очередные работы — прополка и рыхление. В момент окучивания картофель будет подкормлен суперфосфатом.

Е. АРДАШЕВА.
«Сталинская трибуна».
Тисульский район.

По материалам «Кузбасса»

«ШАНТАЖИСТ И ВЫМОГАТЕЛЬ»

Фельетон под таким заголовком, опубликованный 19 апреля 1953 года, рассказывал о формальном и подчас бюрократическом отношении в народном суде 4-го участка Орджоникидзевского района г. Сталинска к рассмотрению поступающих туда дел.

Председатель Кемеровского областного суда тов. Кадников в своем письме в редакцию, подтверждая отмеченные в фельетоне факты, признал правильной критику и в адрес областного суда. Руководство областного суда указало членам суда тт. Савинкиной и Негодяевой на допущенную ошибку при вторичном рассмотрении дела Вороновского. В то же время дело по иску Вороновского к автотранспортному цеху КМК направляется в Верховный суд РСФСР для отмены последних решений и определений областного суда по указанному делу.

В отношении недопустимого поведения народного судьи 4-го участка Орджоникидзевского района г. Сталинска тов. Подобина при разрешении дела Вороновского проверку проводит управление Министерства юстиции по Кемеровской области.

О чём говорят итоги смотра

Высококвалифицированное руководство самодеятельным творчеством трудящихся — залог успешного осуществления задачи художественного воспитания масс. Однако с этим делом у нас в области не все и не везде обстоит благополучно. Об этом говорит, в частности, прошедший недавно в Кемерово городской смотр художественной самодеятельности.

Даже в лучших выступлениях, отмеченных жюри, имелось очень много существенных недостатков.

Первое место среди хоровых коллективов занял коллектив Дворца культуры Кировского района. Он исполнил заключительный хор из оперы Глинки «Иван Сусанин». Руководитель хора тов. Зайдентрегер добился слаженного звучания голосов. Однако главного в содержании — всенародной любви к русской земле — исполнители не сумели передать. Это произошло потому, что руководитель сосредоточил все внимание хористов на технологической стороне пения. В результате исполнители были лишены искренней взволнованности, не охвачены теми чувствами, которые составляют сущность хора «Славься».

Неплохое впечатление в целом произвел хоровой коллектив коксохимического завода (руководитель тов. Пищулина). Однако у этого хора имелся серьезный недостаток — низкая вокальная культура исполнения.

Подобные недоработки наблюдались и в других жанрах самодеятельности. Так, жюри отметило хорошее исполнение коллективом горного института пляски «На побывке», поставленной А. Ковардаковым. Действительно, танец исполнялся легко, непринужденно, с задором. Но между тем А. Ковардакову не удалось создать полноценное, с точки зрения жизненной правды, хореографическое произведение. Осталось непонятным, почему, например, девушки отказываются от букетов цветов, которые преподносят им приехавшие на побывку воины. Ведь за несколько минут до этого момента они дружно беседовали и весело кружились в вальсе!

Эти недостатки еще более резко бросаются в глаза у других коллективов, например, хора швейной фабрики № 7 (руководитель тов. Кочергина). Коллектив исполнял разнообразные по содержанию и характеру песни советских композиторов на один манер, без какого-то бы ни было душевного под'ема, музыкальной нюансировки, соблюдая лишь форму мелодии и ритм произведений.

Об'ясняется это следующим.

Руководитель самодеятельного коллектива должен помочь исполнителю освоить основные законы творчества, систематически направлять и развивать его способности, прививать кружковцу хороший художественный вкус. Тем не менее ряд руководителей самодеятельных коллективов на местах не отвечает этим требованиям. Они не повышают своей квалификации, не совершенствуют свое мастерство.

В продолжении многих лет в самодеятельности коксохимического завода работает тов. Златина. Она слабая пианистка, посредственная аккордеонистка и плохой концертмейстер. Понятно, что такой руководитель не может обеспечить хорошую подготовку участников художественной самодеятельности.

Отсутствие педагогических знаний, слабая теоретическая подготовка мешают некоторым руководителям выявлять творческие возможности кружковцев. Так произошло, например, с руководителем художественной самодеятельности азотно-тукового завода тов. Шелеповым. Лаборантка этого завода тов. Доброва читала на городском смотре стихотворение Геслера «Говорит мать». Шелепов, который работал с Добровой, не смог поставить перед ней правильной творческой задачи, не помог способной чтице освободиться от надрывов в голосе, от истеричности. Это помешало исполнительнице глубоко и верно передать чувства и мысли матери, мужественной женщины, призывающей к борьбе за мир.

Большую помощь в улучшении руководства художественной самодеятельностью призваны оказывать регулярно проводимые специальные семинары. Заслуживают всяческого поощрения курсы, которые почти ежегодно организуют облпрофсовет и обком профсоюза угольщиков. Слушатели, главным образом из числа руководителей-общественников, получают на них не только основные сведения по вопросам художественного творчества, но и имеют возможность обменяться опытом работы.

К сожалению, положительный пример облпрофсовета и обкома профсоюза угольщиков не получил широкого распространения. Кроме того, практика проведения курсов показывает, что на местах к этому мероприятию зачастую относятся формально. Из-за этого среди участников семинара оказываются малоспособные люди, а иногда вообще имеющие к самодеятельности самое отдаленное отношение. Как система, на курсы с'езжается лишь половина предполагаемого числа слушателей. Так, из 25 приглашенных на семинар, который облпрофсовет проводил в апреле этого года, прибыло лишь 12 человек.

Значительную помощь в улучшении руководства самодеятельностью должны оказать ведущие мастера кемеровских театров и других учреждений искусств Кузбасса. Между тем, они совершенно устранились от этой работы.

Робко занимается художественной самодеятельностью и областной Дом народного творчества (директор тов. Попов). В его задачу входит — организовать постоянную консультацию руководителям, регулярно заниматься проверкой их работы. В областном же Доме народного творчества плохо знают руководителей самодеятельных коллективов, их деловые качества. Здесь даже не имеют сведений об их общем и специальном образовании.

Дом народного творчества должен более тщательно следить за репертуаром кружков и утверждать его. Наряду с произведениями советских авторов, почетное место в самодеятельных коллективах призваны занять произведения русской и мировой классики. Но Дом народного творчества предлагает коллективам главным образом жанрово-эстрадный репертуар.

Очень мешают успешному решению вопроса с руководством художественной самодеятельностью неправильные позиции, которые занимают некоторые профсоюзные организации заводов, фабрик, предприятий и учреждений. Они приглашают руководителей для кружков без ведома Дома народного творчества. Такая практика отрицательно сказывается на работе кружков, особенно драматических. Например, по вине председателя завкома коксохимзавода тов. Ворона малочисленный драматический коллектив, не имея толкового руководителя, почти совершенно развалился.

Только решительное улучшение руководства кружками художественной самодеятельности позволит устранить имеющиеся недостатки в деле художественного воспитания трудящихся.

А. БЛЕХМАН,
художественный руководитель музыкального лектория Кемеровской концертной организации.

Письма в редакцию

Забытый участок работы

Секретарь партийной организации тов. Сыздыков и председатель построечного комитета Полысаевского шахтостроительного управления треста «Ленинскшахтострой» т. Янковский недооценивают значения художественной самодеятельности. Вот уже четыре месяца, как на сцене клуба в поселке Новый городок не было поставлено ни одного концерта или спектакля. Тов. Янковский заявляет, что-де у нас «нет любителей» или «наша шахтостроевская молодежь ни на что не способна».

Но все это выдумки. Дело в том, что в клубе нет руководителей. Постройком под разными предлогами «сократил» заведующего клубом, художественного руководителя и баяниста. Теперь взвалили всю клубную работу (причем в порядке общественной нагрузки) на заведующего клубной библиотекой, 70-летнюю женщину. Клубный баян «хранится» на квартире у Янковского, велосипеды и мотоцикл — у знакомых и друзей Янковского. Не совсем ясно только, где «хранятся» средства, отпущенные на содержание заведующего клубом, художественного руководителя и баяниста.

Шахтостроителям, разумеется, приходится отдыхать не в клубе, а кто где сможет. А тов. Сыздыкову это, видимо, нравится — меньше хлопот.

Шахтостроители надеются, что горком союза угольщиков поможет тов. Янковскому наладить культурно-массовую работу в клубе.

Б. ДЕЙКИН,
проходчик шахты «Полысаевская-3».

Задерживается строительство школы

В Прокопьевске, в поселке шахты «Южная», намечено строительство нового здания средней школы. Деньги уже отпущены, но строительство пока не начинается. На площадку завезли несколько кубометров теса, плах, и на этом дело закончилось.

Мы неоднократно обращались в Прокопьевский горисполком, гороно, ставили вопрос и в горкоме партии о том, что затягивать строительство дальше нельзя. Но нас везде успокаивают, говорят, что все документы на строительство есть, трест будет строить, и к 1 сентября школа будет готова. Но когда мы обратились в стройконтору треста «Прокопьевскуголь», нам ответили, что нет разрешения на строительство от горного надзора, и выставляют ряд других причин, задерживающих начало стройки.

Мы теперь не уверены, что новая школа будет готова к началу учебного года. А она очень нужна, так как старое здание школы совершенно не удовлетворяет современным требованиям.

Директор школы Синицын, завуч Бедарева, учителя: Кузьмина, Тихонова, Чернов и др., родители: Гребенщиков, Гаврилова и др. — всего 16 подписей.

Мост нуждается в ремонте

С каждым годом растет движение по мосту через реку Искитимку в Кемерово. Вот почему необходимо самым серьезным образом поставить вопрос о его ремонте.

Плохое устройство сопряжения моста с телом насыпи, отсутствие эксплуатационной службы на мосту — все это привело к недопустимым вещам: ослаблению узлов и скрепляющих болтов моста, износу настила и т. п.

На мосту нужно немедленно начать ремонтные работы, чтобы обеспечить безопасный проезд транспорта.

С. Дьяков.

Улучшать инженерно-техническую службу на шахтах

Победители во всесоюзном соревновании

Центральный комитет профсоюза рабочих угольной промышленности и Министерство угольной промышленности постановили присвоить рабочим, горным мастерам и десятникам, добившимся высоких показателей в социалистическом соревновании ведущих профессий за I квартал 1953 г., звания:

«ЛУЧШИЙ МАШИНИСТ КОМБАЙНА»:

Демидовичу Николаю Михайловичу с шахты «Полысаевская-1» треста «Ленинуголь», обеспечившему выполнение квартального плана добычи угля по лаве на 111 проц. и добившемуся среднемесячной производительности комбайна — 14092 т. угля.

Шилову Ананию Романовичу с шахты имени Кирова треста «Ленинуголь», обеспечившему выполнение квартального плана добычи угля по лаве на 119 проц. и добившемуся среднемесячной производительности комбайна — 11970 т. угля.

«ЛУЧШИЙ МАШИНИСТ ВРУБОВОЙ МАШИНЫ»:

Афанасьеву Петру Григорьевичу, работающему на шахте «Чертинская-1» треста «Беловуголь», обеспечившему выполнение квартального плана добычи угля по лаве на 110 проц. и добившемуся среднемесячной производительности врубовой машины «КМП-1» — 10585 т. угля.

«ЛУЧШИЙ НАВАЛООТБОЙЩИК»:

Алексашину Ивану Алексеевичу с шахты № 3 треста «Кагановичуголь».

Кудинову Семену Николаевичу с шахты «Бабанаковская» треста «Беловуголь».

Атугину Михаилу Арефьевичу с шахты «Зиминка» треста «Прокопьевскуголь».

«ЛУЧШИЙ ЗАБОЙЩИК»:

Латышеву Петру Федоровичу, работающему на шахте «Черная гора» треста «Сталинуголь».

Нестерову, Михаилу Григорьевичу с шахты «Западная» треста «Куйбышевуголь».

«ЛУЧШИЙ МАШИНИСТ ЭЛЕКТРОВОЗА»:

Бердникову Василию Ивановичу с шахты «Капитальная-2» треста «Молотовуголь».

Гладченко Лидии Андреевне с шахты № 9-15 треста «Анжероуголь».

Иванову Алексею Ивановичу с шахты «Зиминка» треста «Прокопьевскуголь».

«ЛУЧШИЙ ПЕРЕНОСЧИК КОНВЕЙЕРОВ И ТРАНСПОРТЕРОВ»:

Мартынову Сергею Ивановичу с шахты «Абашевская-1» треста «Куйбышевуголь».

Антипину Алексею Парфеновичу с шахты «Полысаевская-1» треста «Ленинуголь».

«ЛУЧШИЙ МАШИНИСТ ЭКСКАВАТОРА»:

Первухину Александру Егоровичу, работающему в стройуправлении № 6 треста «Молотовуголь», обеспечившему производительность экскаватора типа «Э-751» 6220 кубометров грунта в месяц.

Носкову Михаилу Федоровичу с шахты «Тырганские уклоны» треста «Прокопьевскуголь», обеспечившему среднемесячную производительность экскаватора «Марион» — 25400 т. угля.

«ЛУЧШИЙ КАМЕНЩИК»:

Барану Михаилу Александровичу, работающему в Бачатском стройуправлении комбината «Кузбассуголь», выполнившему установленный об'ем работ с оценкой «хорошо» и норму выработки за квартал на 200 проц.

Киреєву Николаю Федотовичу, работающему в стройуправлении № 6 треста «Молотовуголь», выполнившему установленный об'ем работ с оценкой «хорошо» и норму выработки за квартал на 228 проц.

Чен Юй-до, работающему в стройуправлении № 6 треста «Молотовуголь», выполнившему установленный об'ем работ с оценкой «хорошо» и норму выработки за квартал на 228 проц.

«ЛУЧШИЙ ШТУКАТУР»:

Люктюхову Матвею Прокопьевичу, работающему в Прокопьевском стройуправлении № 1 треста «Прокопьевскшахтострой», выполнившему установленный об'ем работ с оценкой «хорошо» и норму выработки за квартал на 165 проц.

Дыдыкину Ивану Ивановичу, работающему в Прокопьевском стройуправлении треста «Прокопьевскшахтострой» — за такие же показатели.

Рестеряеву Николаю Алексеевичу, работающему в стройуправлении № 6 треста «Молотовуголь», выполнившему установленный об'ем работ с оценкой «хорошо» и норму выработки на 200 проц.

«ЛУЧШИЙ ПЛОТНИК»:

Гостеву Константину Михайловичу, работающему в стройуправлении «Черкасов Камень» треста «Прокопьевскшахтострой».

Зорину Николаю Ивановичу, работающему в Красногорском стройуправлении комбината «Кузбассшахтострой».

Андриенко Петру Игнатьевичу, работающему в Беловском стройуправлении треста «Ленинскшахтострой».

Максимову Михаилу Феофановичу, работающему в Беловском стройуправлении треста «Ленинскшахтострой».

Лацицкому Михаилу Алексеевичу, работающему в стройуправлении № 7 треста «Куйбышевуголь».

Лазареву Павлу Ефимовичу, работающему в стройуправлении треста «Анжероуголь».

«ЛУЧШИЙ ГОРНЫЙ МАСТЕР ОЧИСТНЫХ РАБОТ»:

Еремееву Владимиру Даниловичу с шахты имени Вахрушева треста «Каганович уголь».

Колесникову Федору Егоровичу с шахты «Бабанаковская» треста «Беловуголь».

Шайхину Картаю с шахты имени Димитрова треста «Куйбышевуголь».

Кравченко Ивану Васильевичу с шахты № 9 треста «Молотовуголь».

Мухатову Фарвасу с шахты № 9-15 треста «Анжероуголь».

Гераськову Афанасию Максимовичу с шахты «Ягуновская» треста «Кемеровоуголь».

«ЛУЧШИЙ МАСТЕР ПО ПРОХОЖДЕНИЮ ПОДГОТОВИТЕЛЬНЫХ ГОРНЫХ ВЫРАБОТОК»:

Луцкевичу Михаилу Андреевичу, работающему в строительном управлении треста «Сталинуголь», добившемуся выполнения квартального плана прохождения подготовительных выработок на 102 проц. и выполнения норм выработки всеми рабочими.

Славой отличных мастеров горного дела пользуется коллектив комсомольско-молодежной бригады шахты «Черная гора» Прокопьевского рудника, руководимый М. Л. Кашаприным.

НА СНИМКЕ (слева направо): члены бригады забойщик С. Ф. СЕРГЕЕВ, бригадир М. Л. КАШАПРИН, почетный шахтер проходчик С. М. ПРОХОРОВ и забойщик Н. Ф. СЕРГЕЕВ.

Фото А. Смоктуновича.

ПЕРЕДОВИКИ ПОМОГАЮТ ОТСТАЮЩИМ

ПРОКОПЬЕВСК. (Спец. корр. «Кузбасса»). В начале года между коллективами шахт «Черная гора» и имени Молотова был заключен договор на социалистическое соревнование.

Горняки шахты «Черная гора» выполняют взятые обязательства. Счет добытого сверхпланового угля у них перевалил на 27-ю тысячу. Среднесуточная добыча угля в этом году по сравнению с соответствующим периодом прошлого года возросла на 16,9 процента. Стоимость тонны угля снизилась на 1 руб. 3 коп. Шахтеры дали полмиллиона рублей сверхплановых накоплений.

Другое положение на шахте имени Молотова. Здесь накопили огромный долг, систематически не выполняют плана и своих социалистических обязательств. На шахте крайне низка производительность труда, нет борьбы против нарушителей трудовой и технологической дисциплины. Много прогулов. На шахте свыклись с позорным отставанием.

Видя это, шахтеры «Черной горы» обратились через городскую газету к коллективу шахты имени Молотова с призывом покончить с отставанием, по-стахановски взяться за реализацию своих обязательств.

В своем письме к молотовцам они пишут:

«Вы, товарищи, не держите своего слова. Принятые социалистические обязательства не подкрепили конкретными делами, допустили большой угольный долг.

Основными причинами, мешающими в вашей работе, на наш взгляд, являются: вы слабо осваиваете график цикличности и другие прогрессивные формы организации труда, мало уделяете внимания воссозданию очистного фронта, не боретесь с неполадками и нарушителями трудовой дисциплины.

Июнь — решающий месяц в выполнении полугодового плана. И мы с радостью восприняли сообщение о том, что с начала этого месяца вы начали выполнять план. Но это только первые успехи. Для того, чтобы ликвидировать образовавшийся долг и достойно встретить День шахтера, вам предстоит утроить напряжение в труде, привести в действие имеющиеся резервы.

У нас накопилось немало опыта, мастерства по добыче угля и подготовке очистного фронта. Мы всегда будем рады поделиться ими с вами, чтобы и вы заняли почетное место в соревновании передовых предприятий нашего рудника».

Шахтеры «Черной горы» решили послать на шахту имени Молотова группу лучших мастеров угля и наиболее опытных командиров производства с поручением провести там общественную проверку состояния организации труда и передать свой опыт.

В комбайновых лавах

ЛЕНИНСК-КУЗНЕЦКИЙ. (Корр. «Кузбасса»). На руднике подведены итоги работы комбайновых лав в мае. Около половины механизированных забоев, переведенных на работу по графику цикличности, выполнили норматив, а в 13 комбайновых лавах регулярно производился цикл в сутки.

Особенно хороших успехов в мае добились механизаторы участка Мусиенко с шахты «Полысаевская-1», давшие 29,6 цикла. Машинисты комбайна этого участка Данилевич и Демидович добыли комбайном «Донбасс» за месяц 14 755 тонн угля. Это самая высокая производительность комбайна в мае по руднику.

Начальник участка Мусиенко и машинист комбайна Салеев на днях выехали в город Томск по приглашению политехнического института, где они поделятся опытом своей работы в комбайновых лавах.

13.435 тонн угля на комбайн добыли в мае механизаторы участка Черкасского с этой же шахты. Они перекрыли норматив цикличности на 1,3 цикла. Значительно перекрыли норматив механизаторы участков Семенова, Азарова, Клепикова и Кошмана.

Самой высокой производительности врубовой машины добился в мае коллектив участка Иванченко на шахте имени С. М. Кирова. В лаве № 13 пласта Снятковского они за 29 рабочих дней произвели 30 циклов.

На участках ждут инженерной помощи

Одна из крупных в тресте «Беловуголь» шахта «Пионерка» не выполняет плана угледобычи. Шахта задолжала государству свыше семи тысяч тонн угля. Из пяти добычных участков лишь один устойчиво выполняет план.

Если говорить с руководителями шахты, то они назовут немало причин, будто долженствующих оправдать такое состояние с добычей угля и снять с них вину.

Среди этих причин вовсе нет ничего необычного для шахтного производства — водообильность лав, слабая кровля, крепкие слои угля. А поскольку это так, то и оправдать этими причинами отставание добычных участков нельзя. Эти трудности могут быть преодолены. Преодолевают их, кстати сказать, и на «Пионерке» и нередко преодолевают довольно успешно. К этому лишь следует добавить, что на «Пионерке» на преодоление этих трудностей тратится слишком много времени, гораздо больше, чем требуется на самом деле.

В отставании добычных участков на шахте сказывается непродуманная, недостаточно глубокая и несвоевременная помощь коллективам участков, их горному надзору.

Нельзя сказать, чтобы на шахте «Пионерка» участками не занимались конкретно. Но такая конкретная помощь участку, внимание ему со стороны инженерной службы шахты начинается тогда, когда участок оказался в прорыве. Тогда инженерная помощь участку становится предметнее, глубже, тогда инженерная служба шахты вместе с руководящими работниками и передовыми шахтерами ищет и находит причины, намечаются меры, и участок идет на под'ем. И стоит обозначиться под'ему — снова ослабевает внимание к участку.

Так было, например, с третьим участком. Он отставал. Отставание тянулось долго. Занялись третьим, — там был освоен комбайн. Слава участка обошла весь рудник. И об участке забыли. В 1953 году он заметно ухудшил работу. Теперь вспомнили о третьем.

Первый участок в 1952 году работал хорошо. В декабре на шахте решили, что новый в Кузбассе метод полысаевцев по комплексной организации труда будет внедряться на первом—в лаве № 55. Решить-то решили, а предварительно не изучили, что из того, что внедрили у себя полысаевцы, следует перенести на первый участок шахты «Пионерка»? Все ли приемлемо?

Жизнь показала, что инженерная служба шахты сделала ошибку, механически перенося опыт полысаевцев на первый участок без учета его особенностей, особенностей его горных условий. Сочетание металлического крепления с деревянным, применяемое на шахте «Полысаевская», на первом участке «Пионерки» себя не оправдало.

Лишь позднее, когда было потеряно много времени, на шахте убедились, что о системе крепления надо было подумать заранее, опробовать, изучить, а потом утверждать технологический режим лавы.

В марте лава № 55, работая по методу полысаевцев с местными поправками в этот метод (единое для лавы металлическое крепление), пошла круто на под'ем. Время на подготовку фронта работы сократилось в сутки с 8 до 3 часов. Суточная добыча угля с 250—300 тонн в январе поднялась до 535 тонн угля в марте. В марте было дано 40 циклов. Добыча угля по сравнению даже с хорошим месяцем, ноябрем, увеличилась на 2700 тонн. Зольность угля снизилась на 0,28 проц. При этом число рабочих на участке сократилось с 129 до 109 человек. Если в ноябре было 30 процентов рабочих, которые не выполняли норм, то в марте не выполняющих норм на участке уже не было. Себестоимость угля по зарплате снизилась на 10 проц., а средняя зарплата рабочего на выход поднялась с 55 до 140 рублей.

Успехи коллектива первого участка окончательно успокоили инженерную службу шахты. На участке все реже появлялся главный инженер шахты тов. Филиппов и его помощники. Даже переход в лаву № 54 не вызвал усиления внимания к участку.

Неправильное представление, что делами передового участка будто не надо заниматься глубоко, дорого обошлось шахте. С переходом в лаву № 54 выяснилось, что пласт здесь имеет свои особенности. Уголь большими глыбами падает на грузчик комбайна, и комбайн останавливается. Только теперь начали разрабатывать технологию выемки крепкого пласта комбайном. А время шло. Добыча снизилась с 535 до 200 тонн угля в сутки.

Наконец, технология была разработана, комбайн пошел, но впереди была еще трудность — вода. Тогда бросили лаву № 54 и перешли в 58-ю. Но и 58-я оказалась неподготовленной. Снова мешала вода. Стали работать сразу в двух неподготовленных лавах, отказались от комплексной организации труда. Суточная добыча угля снизилась в мае до 170 тонн, то есть была в три раза ниже мартовской. Из Магнитогорска сигнализировали о недогрузке коксовых углей с «Пионерки». Вот теперь-то вплотную занялись первым участком. Оказалось возможным устранить трудности. После двух месяцев отставания на участке увидели реальные возможности повышения добычи угля. Но это повышение будет лишь в конце июня.

Почему так случилось с лавами 54 и 58? Может быть, крепость пласта в 54-й и водообильность в той же 54-й и 58-й — неожиданность для инженерной службы шахты? Нет, этого сказать нельзя. При подготовке лав легко было заметить предстоящие трудности и до пуска их в эксплуатацию разработать необходимую технологию выемки угля. Но на шахте этим заранее не занимались, а занялись лишь тогда, когда участок оказался в глубоком прорыве.

Так обстоит дело и с другими отстающими участками. Участок № 4 отставал не всегда. А вот из пяти месяцев текущего года ни один месяц он не выполнил государственного плана по добыче угля. Здесь в январе ввели лаву 44-бис. С первого же дня лава оказалась неподготовленной: не был разработан режим управления кровлей. Лаву два раза подваливало. Лишь из-за одного первого завала она простояла восемь суток. Привода оказались старые, совсем непригодные к эксплуатации. Негодной оказалась и врубмашина. Ее пришлось убрать из лавы.

Теперь эти трудности устраняются. Управление кровлей переведено на металлические костры. Кровля больше не подводит. Четвертый участок набирает темпы. Но ему скоро предстоит перейти в новую лаву. Как будет там? Насколько та лава будет подготовлена и насколько по-инженерному грамотно разрабатывается для лавы технология выемки угля? Вот вопросы, которые волнуют теперь коллектив четвертого участка шахты «Пионерка», и не без основания волнуют.

Я. СЕВЕРНЫЙ.
(Корр. «Кузбасса»).

г. Белово.

Изменить стиль руководства шахтами

Ответственные задачи стоят перед работниками угольной промышленности в пятой пятилетке. Это требует повышения уровня инженерно-технической службы на шахтах.

Начальник шахты является единоначальником предприятия и имеет в своем подчинении несколько заместителей. Первым заместителем начальника шахты является главный инженер, который отвечает за осуществление всех вопросов техники и экономики предприятия.

В практике, как это видно на шахтах треста «Куйбышевуголь», роль главных инженеров часто принижается неправильными действиями начальников, что создает ненормальные взаимоотношения между ними. Начальники шахт, являясь единоначальниками, не делают всего необходимого для активизации роли главного инженера, влезают в его служебные функции и без совета с ним решают технические вопросы. Это проявляется, например, в вопросах перестановки людских резервов с одного участка работы на другой, всевозможной замены руководства участками, изменения направления развития горных работ и т. д.

Нередки случаи, когда рабочие подготовительных участков переводятся начальниками шахт на работу в очистные забои без ведома и согласия на то главных инженеров. Это наносит ущерб делу развития горных работ и подготовке нового очистного фронта. Такие факты имеют место потому, что принято считать, что начальник шахты должен больше отвечать за добычу, а главный инженер— за подготовку нового очистного фронта. Такое разграничение ответственности совершенно не совместимо с налаживанием правильного руководства угольными предприятиями

Начальник шахты несет ответственность за состояние работы всей шахты, а главный инженер — за своевременное и правильное решение вопросов дальнейшего развития горных работ, воссоздание качественной очистной линии забоев, внедрение и использование на полную мощность новой техники, за обеспечение роста производительности труда горняков, снижение себестоимости топлива, а также за создание шахтерам безопасных условий труда.

Поскольку главный инженер шахты несет персональную ответственность за основные показатели работы шахты, он должен обладать правами самостоятельно решать входящие в его круг вопросы. Начальник шахты должен всегда стремиться к тому, чтобы прививать главному инженеру самостоятельность в решении технических вопросов. Это поднимет его ответственность и авторитет. К сожалению, у нас есть такие начальники шахт, как тт. Бодрецов, Гарай и Колмаев, которые подменяют своих главных инженеров, принижают их роль и подрывают авторитет.

В деле руководства своими подчиненными нужно всегда исходить из доверия им самостоятельно решать те или иные вопросы и обеспечения повседневного контроля за правильностью их действий. Если подчиненный наметил неправильное решение какого-либо вопроса, долг руководителя своевременно указать ему на это и помочь найти правильное решение.

На наших шахтах имеется много инженеров и техников, которые ввиду существующей на большинстве шахт организационной неразберихи используются неправильно, и роль их принижена.

В сознании некоторых руководителей шахт и трестов укоренилось мнение, что если они почему-либо не будут присутствовать на шахте, то значит добычи не будет. Исходя из этого, они заставляют быть все время на шахте и всех остальных инженерно технических работников. При этом получается так, что все дежурят на шахте, принимают наряды, «нажимают» на добычу, а ходить в шахту и заниматься вопросами перспективного развития предприятия им некогда. Во время нарядов делается все только для увеличения добычи на данную смену, сутки, а вопросы создания нормальных условий работы на будущее не решаются.

На шахтах Кузбасса укоренилась вредная практика — перед всеми нарядами проводить так называемые «планерки». На «планерках» подводятся итоги за прошлую и дается направление на следующую смену. От каждого присутствующего на «планерке» требуют ответить, чем он кончил данную смену и как будет работать в следующую. Так как до начала «планерки» начальник участка или его помощник не успел еще получить сведения из шахты, то он вынужден давать ответы, не обоснованные фактическим положением дел на участке. В результате этого бесполезно тратится время, а командный состав участков отвлекается от проведения нарядов.

Главный инженер на шахте занят так же, как и начальник шахты, административным воздействием на начальников отстающих участков, а своей непосредственной работы не выполняет. Немного главных инженеров шахт, которые, раз наметив себе основную линию в работе, доводят ее до конца. Чаще всего бывает так, что небольшие неудачи, связанные с невыполнением плана добычи угля, выбивают главного инженера из колеи, и он увлекается текущей добычей, забывает о воссоздании очистного фронта.

Совершенствование технического руководства угольными шахтами необходимо начать с изменения стиля и практики работы главного инженера шахты. Считаю, что «планерки» нужно ликвидировать и за счет этого повысить уровень проведения сменных нарядов. Следует установить определенную очередность в проведении руководителями шахт нарядов. В первую смену должен проводить наряд главный инженер, во вторую — заместитель главного инженера, а в третью — начальник шахты.

Во время наряда на первую смену главный инженер принимает деловой и конкретный отчет от начальников участков за прошлые сутки и затем намечает порядок работы на следующие сутки. Во вторую смену главный инженер присутствует при наряде, дает общее направление наряда и вызывает к себе руководителей участков и отделов для решения оперативных вопросов. На третий наряд главного инженера задерживать не следует, наряд должен вести начальник шахты совместно с заместителем главного инженера или его помощниками. При такой системе каждый из руководителей шахты будет иметь время как для решения перспективных вопросов развития производства, так и для отдыха, для повышения своего технического и общеобразовательного уровня.

Для того, чтобы наиболее полно выполнить свои обязанности, главному инженеру шахты надо научиться ценить время и учить этому своих подчиненных. Он должен строго регламентировать свою работу и уметь отделять главное от второстепенного. Все основные вопросы должны решаться им лично, а второстепенные—перекладываться на заместителя и помощников.

Утренний наряд должен занимать 2,5 часа. В этот период главный инженер должен принять отчет от всех начальников участков, выявить все недостатки, мешающие в работе, и обеспечить их устранение. На утреннем наряде должны присутствовать только начальники участков, которых нужно приучать к деловитости и конкретизации отчета. В начале наряда главный инженер должен вызвать к себе горных мастеров и бригадиров, не выполнивших наряд за прошлые сутки, и осведомиться о причинах срыва добычи, помочь немедленно устранить их.

Начальники участков должны являться на отчет к главному инженеру с нужными цифровыми данными, установленными для контроля показателей работы за сутки, и с эскизом положения лав. В тетради основных показателей главный инженер делает свою подпись.

После отчета перед главным инженером треста главный инженер шахты должен спуститься в шахту и осмотреть состояние горных работ на одном из участков. Участки обязательно надо посещать совместно с начальником участка, которому на месте можно указать на его недостатки в работе. После выхода из шахты главный инженер на основе анализа плана горных работ по данному участку должен написать распоряжение начальнику участка, что нужно сделать по участку и в какие сроки.

Для проявления личной инициативы нужно приучить начальников участков делать предварительный план на следующий месяц и составлять организационно-технические мероприятия по участку.

В те дни, когда главный инженер не посещает шахту, он должен заниматься одним из своих отделов — маркшейдерским, организации труда и нормирования, плановым, отделом главного механика или вентиляции. Эту работу следует распланировать таким образом, чтобы на проверку каждого отдела выделялось не менее двух дней в месяц.

Не реже двух раз в месяц главный инженер шахты должен проводить совещания с горными мастерами и бригадирами для подведения итогов их работы. На этих совещаниях должны быть показаны достижения передовых горных мастеров и бригадиров и критически оценена работа отстающих. Нужно помнить, что от горного мастера и бригадира во многом зависит судьба выполнения плана добычи угля, подготовки нового очистного фронта, экономия средств и материалов и т. д. Поэтому на работу с ними времени жалеть нельзя.

Нужно находить время для проведения совещаний с начальниками участков по специальным техническим вопросам. Совещаний с начальниками участков и сейчас проводится много, но все они касаются или вопросов добычи, или каких-либо вопросов кампанейского характера. Для надзора надо чаще организовывать лекции и доклады по вопросам техники безопасности, рационализации и изобретательства, о передовых методах организации труда в очистных и подготовительных забоях и т. д.

Непочатый край работы для главного инженера в области поднятия трудовой дисциплины среди работников надзора и пробуждения у них творческой активности. Этой работой главные инженеры пока не занимаются и не считают это своей обязанностью.

Главный инженер шахты, постоянно общаясь с начальниками участков, начальниками отделов и горными мастерами, больше и лучше, чем кто-либо, видит их положительные и отрицательные стороны, их отношение к труду. А раз это так, он должен принимать все меры к тому, чтобы расширять положительные качества младших командиров, пресекать отрицательные. Всегда нужно помнить, что мы не только руководители, но и воспитатели наших кадров.

Иногда, видя неправильное действие своего подчиненного, мы решаем, что на эту мелочь не следует обращать внимания. Это неправильно. Мелочи всегда могут перерасти в большие ошибки и принести немалый вред производству. В своих требованиях к подчиненным главный инженер шахты должен быть об'ективен, наказание и поощрение должны быть всегда правильно обоснованы.

Немедленная перестройка стиля работы руководителей шахт, предоставление самостоятельности действий главным инженерам шахт, их помощникам и заместителям, освобождение их от повседневных мелочей позволит гораздо успешнее решить все те задачи, которые поставил перед шахтерами Кузбасса в новой пятилетке XIX с'езд партии.

К. ВОРОНОВ,
начальник управления Кузнецкого горного округа.

На Всемирном конгрессе женщин

КОПЕНГАГЕН, 9 июня. (ТАСС). Сегодня утром на пленарном заседании продолжались прения по докладу Эжени Коттон. Одновременно доклады по первому и второму пунктам повестки дня обсуждались в рабочих секциях.

Делегаты горячо приветствовали прибывших на Конгресс члена Всемирного Совета Мира Изабеллу Блюм и представительницу демократических женщин Италии Марию Росси.

От имени Международного союза студентов, об'единяющего более 5 млн. студентов из 72 стран, Конгресс приветствует де Сотте, которая рассказала о подготовке студентов к проведению 3-го Всемирного конгресса студентов и 4-го Всемирного фестиваля молодежи и студентов за мир и дружбу.

Председатель зачитывает письма, полученные из Испании. В этих письмах испанские женщины выражают свои искренние пожелания успеха Конгрессу.

На Конгрессе было зачитано также письмо представительницы Исполнительного комитета женщин Судана. В письме говорится о поддержке женщинами Судана Конгресса и его деятельности, направленной на укрепление мира и дружбы между народами.

От имени Международной ассоциации юристов-демократов Конгресс приветствует Люсьенна Буффью.

В центре внимания на сегодняшнем заседании выступление представительницы Китайской Народной Республики Чан Юн. Она говорит о достижениях китайского народа в экономической, политической и культурной жизни, о той огромной роли, которую играет в настоящее время женщина свободного Китая.

На заседании выступили также представители Норвегии, Люксембурга, Уругвая, Индонезии, Голландии и других стран.

Сегодня во второй половине дня делегаты Всемирного конгресса женщин продолжали работу в комиссиях и секциях.

На вечернем заседании Всемирного конгресса женщин продолжались прения по докладам.

Выставка в Варшаве, посвященная жизни и деятельности Маркса, Энгельса, Ленина, Сталина

ВАРШАВА, 9 июня. (ТАСС). Большой интерес проявляют трудящиеся Польской Народной Республики к открывшейся 5 мая в Национальном музее в Варшаве выставке, посвященной жизни и революционной деятельности Маркса, Энгельса, Ленина, Сталина. Выставку посетило уже свыше 40 тыс. человек. Кроме трудящихся польской столицы, на выставку приезжают экскурсии рабочих, крестьян, учащихся из различных районов Польши.

В специальном зале выставки демонстрируются документальные фильмы о претворении в жизнь великих идей марксизма-ленинизма в Стране Советов.

К парламентским выборам в Италии

РИМ, 9 июня. (ТАСС). Как передает агентство АНСА, министр внутренних дел Италии Шельба сделал сегодня в 18 часов заявление представителям печати.

Шельба заявил, что на основании полученных сведений о выборах в сенат можно сказать, что партии правительственного блока, «повидимому, получили более 50 процентов голосов. В настоящее время производятся подсчеты для распределения мест в сенате».

По подсчетам Шельба, христианско-демократическая партия получила около 40 процентов поданных голосов, коммунистическая партия 20—21 процент голосов, социалистическая партия — 12—13 процентов голосов, правые партии получили 13 проц. голосов, социал-демократическая и либеральная партии, блокирующиеся с христианскими демократами, — 7 проц. голосов.

Относительно выборов в палату депутатов, заявил Шельба, не получено еще сведений, касающихся 2 тыс. избирательных участков, и были бы преждевременными всякие конкретные указания на исход выборов в палату депутатов.

РИМ, 9 июня. (ТАСС). Агентство АНСА опубликовало полные данные по выборам в сенат по шести областям: Абруццы-э-Молизе, Марке, Лигурия, Апулия, Ломбардия и району Фриули—Венеция—Джулия.

Общее количество голосов избирателей этих областей — 7.970.355 разделилось следующим образом: коммунистическая и социалистическая партии — 2.783.846 (на выборах 1948 г. — 2.384.723), христианско - демократическая партия — 3.489.522 (в 1948 г. — 3.893.895), социал-демократическая, республиканская и либеральная партии— 683.640 (в 1948 году — 1.116.239).

В указанных шести областях места в сенате распределились следующим образом: христианско-демократическая партия — 40 мест, коммунистическая партия — 18, социалистическая партия — 10, национально-монархическая партия — 4, «итальянское социальное движение» — 2, социал-демократическая партия — 1.

Министр внутренних дел Шельба заявил сегодня в 13 часов, что по выборам в сенат христианско-демократическая партия и ее союзники (т. е. социал-демократическая, либеральная и республиканская партии) получили абсолютное большинство голосов, но «относительно палаты депутатов нельзя пока делать никаких точных предположений». (Как известно, при выборах в сенат места распределяются в каждой провинции пропорционально числу голосов, полученному каждой партией. На выборах в палату депутатов, согласно новому антидемократическому закону, действует принцип так наз. «премия большинства»: партия или блок партий, получившие более половины голосов, получают 380 мест в парламенте из общего числа мест 590).

„В духе международного взаимопонимания!"

Руководитель датской баскетбольной команды о поездке в Советский Союз

КОПЕНГАГЕН, 10 июня. (ТАСС). Газета «Ланд ог фольк» опубликовала вчера беседу с руководителем датской баскетбольной команды Н. Петерсеном. Команда в Москве участвовала в соревнованиях на первенство Европы по баскетболу.

Петерсен говорит о чрезвычайном гостеприимстве советских людей, о прекрасной организации соревнований и большом интересе к играм со стороны москвичей. «Можно с уверенностью сказать, — говорит Петерсен, — что эти соревнования имели огромный успех. Мы, датчане, во всяком случае никогда не переживали ничего подобного. Игры проводились на огромном стадионе «Динамо», где находится не только известное футбольное поле, но и баскетбольные и теннисные площадки. Все шло четко».

Петерсен отвергает критику некоторых кругов в Дании, выражающих недовольство поездкой баскетбольной команды в Москву и результатами этой команды. «Мы многому научились в результате наших поражений, многому научились, наблюдая за игрой лучших команд —команды Советского Союза и команды Венгрии, — говорит Петерсен. — К нам относились так же хорошо, как и к остальным. Мы никогда не видели ликования по поводу нашего крупного поражения».

О пребывании в Москве Петерсен заявил: «Мы, датчане, смотрели, что хотели. Мы сами определяли, что мы хотим видеть, мы могли вообще заниматься тем, чем хотели... Много прекрасных минут мы пережили в Москве. Мы посетили Кремль, совершили поездку по каналу Москва—Волга. Много раз были в театре. Заключительный праздник был грандиозным. Нашим самым большим впечатлением была не только та прекрасная организация соревнований, которую мы у нас во всяком случае никогда не смогли бы осуществить, но и тот дух международного взаимопонимания, который характеризовал соревнования».

Деятельность Союза чехословацко-советской дружбы

ПРАГА. 10 июня. (ТАСС). Чехословацкое телеграфное агентство передает:

6 и 7 июня в Жилинской, Банска-Бистрицкой, Кошицкой, Прешовской и Нитранской областях проходили областные конференции Союза чехословацко-советской дружбы. На конференциях была подытожена успешная деятельность Союза в деле распространения советского опыта и привлечения новых членов в Союз чехословацко-советской дружбы.

Так, в Жилинской области в городах и селах было организовано 7.500 лекций на политические темы и по вопросам культуры. Каждый месяц здесь проводилось около 500 лекций о советском трудовом опыте. В целях популяризации советской технической и художественной литературы было организовано 780 выставок.

Банска-бистрицкая областная конференция показала, какое огромное значение имеют советский опыт и пример советских людей для строительства социализма в Чехословакии. На предприятиях и в единых сельскохозяйственных кооперативах Банска-Бистрицкой области используется сегодня около 40 методов советских новаторов и стахановцев. Число членов Союза в области возросло по сравнению с прошлым годом на 90.000 человек.

Из выступлений делегатов на Прешовской областной конференции видно, что организованные Союзом в прошлом году лекции о советском опыте посетило более 300 тыс. человек.

События в Корее

Сообщение Главного командования Народной армии

ПХЕНЬЯН, 9 июня. (ТАСС). Главное командование Народной армии Корейской Народно-Демократической Республики сообщило 9 июня:

За истекший день на всех фронтах велись бои местного значения.

Вчера ночью американская авиация вновь совершила налет на мирные населенные районы Пхеньяна, Чунхва и Енчжу в провинции Северный Пхенан, подвергнув их варварской бомбардировке. В результате налета имеется много жертв среди мирного населения, уничтожено более 200 жилых домов и землянок.

Сегодня зенитные части Народной армии повредили 3 самолета противника.

ПЕРЕГОВОРЫ О ПЕРЕМИРИИ В КОРЕЕ

ПЕКИН, 9 июня. (ТАСС). Как сообщает корреспондент агентства Синьхуа из Кэсона, корейско-китайская делегация на переговорах о перемии опубликовала сегодня следующее коммюнике:

Делегаты и штабные офицеры обеих сторон, ведущие переговоры о перемирии, 9 июня провели закрытые заседания.

Следующее пленарное заседание обеих делегаций намечено на 11 часов утра 10 июня.

Восстановление авиационной промышленности в Японии

ШАНХАЙ, 9 июня. (ТАСС). Японское агентство Киодо Цусин передает, что деятельность авиационной промышленности Японии стала в последнее время исключительно активной, так как многие компании заняты ремонтом самолетов для военно-воздушных сил США на Дальнем Востоке, изготовлением экспериментальных моделей и изучением реактивных двигателей в целях производства их в Японии в будущем.

Сейчас в стране имеется 24 компании по производству самолетов и авиационных частей, которые стремятся к об'единению с целью создания крупных авиационных фирм, как было в годы войны. Бывшая авиационная компания «Накадзима» после окончания войны была разделена на 12 отдельных компаний. В марте этого года четыре филиала этой бывшей компании —«Фудзи индастриал», «Фудзи», «Омия фудзи индастриал» и компания «Токио фудзи инжиниринг» — достигли соглашения о слиянии, положив, таким образом, начало об'единению в авиапромышленности.

Бывшая авиационная компания «Кавасаки» разделилась в послевоенный период на моторостроительную компанию «Кавасаки кикай» и промышленную компанию «Кавасаки гифу» (занятую производством фюзеляжей для самолетов). Недавно эти филиалы «Кавасаки» также достигли в принципе соглашения об об'единении.

Антинародные шаги австрийской реакции

Прошло три месяца со дня проведения досрочных выборов в австрийский парламент. Демократическая общественность все более убеждается в том, что спешка австрийских правящих кругов с проведением досрочных выборов была связана с осуществлением так называемой «новой экономической программы», продиктованной правительству Австрии из-за океана еще в сентябре прошлого года. Эта «программа», по сообщениям прессы, предусматривает ускоренное превращение Австрии в военно-экономический придаток агрессивного Атлантического блока. В программе запланировано расширение военной промышленности в стране за счет свертывания мирных отраслей, увеличение экспорта стратегического сырья и электроэнергии в страны—участницы Атлантического блока, строительство военных баз и стратегических дорог, быстрое воссоздание австрийской армии наемников.

Антинародную программу милитаризации страны правительство Фигля-Шерфа не осмеливалось об'явить до очередных парламентских выборов, которые должны были состояться осенью 1953 года. Обнародование этой программы могло бы отрицательно сказаться на их исходе. Поэтому австрийская реакция пошла на маневр, назначив досрочные выборы в парламент на основе антидемократической избирательной системы. Как известно, путем разных махинаций и полицейского террора реакционные партии сумели получить большинство в новом парламенте.

После выборов на пост канцлера назначен один из руководителей бывшего фашистского хеймвера, представитель крупных промышленных кругов Рааб. По всей стране прокатилась волна протестов против создания реакционного правительства во главе с Раабом. Демократическая общественность отмечает, что правительство Рааба и его политический курс внушают серьезные опасения за будущее страны. Руководство «Австрийской народной оппозиции» в специальном заявлении оценило назначение Рааба канцлером и Камица министром финансов как шаг к безусловному осуществлению так называемого плана Камица — плана массовой безработицы, дальнейшего понижения реальной заработной платы, подчинения австрийской экономики интересам иностранной военной промышленности.

Время, истекшее после назначения австрийского правительства, подтверждает справедливость этого заявления. Со дня парламентских выборов австрийские правящие круги провели уже три антинародных мероприятия. 22 апреля они через парламент протащили реакционный закон о продлении временного бюджета до конца 1953 года, предусматривающего непосильные налоги и милитаризацию страны. 24 апреля в парламенте был принят закон о займе на строительство гидроэлектростанции для поставки электроэнергии предприятиям, работающим на вооружение в Западной Германии. Третьим мероприятием нового правительства явилась девальвация шиллинга, что означает новый рост цен на предметы потребления, новое увеличение налогов, ухудшение жизни трудящихся.

Первые шаги правительства Рааба—Шерфа—Камица свидетельствуют о том, что, идя по стопам прежнего правительства, оно проводит антинародную политику милитаризации западной части страны, превращая ее в «альпийскую крепость» и поставщика пушечного мяса для Атлантического блока. Как и раньше, в нарушение Потсдамского соглашения, в западных провинциях Австрии строятся стратегические дороги, казармы, расширяются аэродромы, создаются большие склады военной техники и боеприпасов.

Одновременно в Западной Австрии восстанавливается военная промышленность. Провинция Штирия превращается в кузницу оружия. Заводы «Белерверке» в Каппенберге уже изготовляют военную продукцию. Как явствует из сообщений австрийской печати, в Вельсе (Верхняя Австрия) уже восстанавливаются авиационные заводы, построенные там в период гитлеровской оккупации. Газета «Нейе цейт» сообщает, что к этой работе привлечены западногерманские фирмы. В ближайшее время там начнется производство моторов и сборка самолетов.

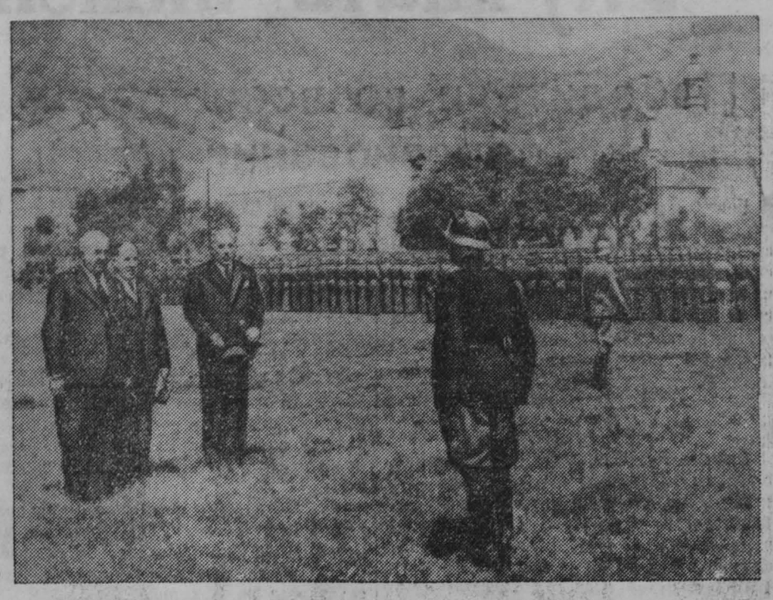

Во время своей недавней поездки по стране министр внутренних дел Австрии Гельмер инспектировал части тайно создаваемой австрийской армии. Части полиции и жандармерии, из которых создается армия, устроили в городе Граце (английская зона оккупации) военный парад. Воинские части были в полном боевом снаряжении.

НА СНИМКЕ: министр ГЕЛЬМЕР на параде австрийских войск.

Снимок из «Вельт-Иллюстрирте».

Недавно австрийские промышленные круги выступили с требованием о создании постоянного представительства при верховном органе Европейского об'единения угля и стали. В связи с этим правительство приняло уже соответствующее решение. Печать это решение правительства расценивает как замаскированный шаг, направленный на использование металлургической и тяжелой промышленности страны в качестве придатка рурских монополий, поставщика дешевого стратегического сырья для агрессивного Атлантического блока.

Характерно, что, по официальным данным, экспорт железа, стали и древесины в эти страны возрос в 1952 году по сравнению с предыдущим годом на 51 процент. Между тем это сырье и полуфабрикаты можно было бы с успехом перерабатывать на заводах самой Австрии для удовлетворения мирных нужд населения.

Реакционные круги Австрии в своих антинародных действиях не ограничиваются этим. Как сообщает газета «Эстеррайхише фольсштимме», австрийские власти начали выдавать компенсацию бывшим владельцам национализированных предприятий, которыми, как правило, являются крупные иностранные капиталисты. Более того, за спиной австрийского народа правительство готовит план запродажи австрийских электростанций иностранным государствам, а также поговаривают о возврате рурским магнатам так называемого «немецкого частного имущества». По словам английской газеты «Манчестер гардиан», речь идет о передаче западногерманским пушечным королям 40 процентов всего промышленного потенциала Австрии.

Осуществление этих планов, противоречащих воле и интересам австрийского народа, нанесло бы огромный ущерб экономике и национальной независимости страны.

В западных зонах Австрии, как и при правительстве Фигля, проводится большая работа по созданию вооруженных сил наемников.

В западных зонах Австрии восстанавливаются различные фашистские союзы. Там беспрепятственно действуют такие фашистские и полуфашистские организации, как «Союз независимых», «Австрийский солдатский союз», руководимый военным преступником Рендулицем, «Молодой фронт» и другие.

Антинародная политика правящих кругов Австрии пагубно сказывается на положении трудящихся страны. Свидетельством этому является неуклонный рост армии безработных, достигшей зимой почти 300 тыс. человек. В связи с этим в городах проходят конференции безработных под лозунгами: «Мы требуем работы и хлеба», «Мы требуем развития мирной экономики». Одна из таких конференций состоялась в конце марта в Вене. Участники конференции указывали, что только в австрийской столице, по явно заниженным официальным данным, насчитывалось в конце февраля свыше 80 тысяч безработных, то есть на 18 тысяч больше, чем было на тот же период в прошлом году. Увольнения рабочих из предприятий, производящих мирную продукцию, продолжаются.

Тяжелое положение трудящихся усугубляется ростом цен и большими налогами, часть которых введена еще при фашистской диктатуре. Только за последние пять лет в Австрии пять раз повышались цены на продовольствие и предметы первой необходимости. Разработан законопроект, согласно которому повышается плата за обучение в высших учебных заведениях. Наряду с этим большим бичом для сотен тысяч трудящихся является жилищный кризис. Как сообщает пресса, в Австрии насчитывается сейчас 250 тысяч бездомных. Только в Вене 55 тысяч семей не имеют квартир и вынуждены ютиться в парках, бывших бомбоубежищах, вокзалах.

Массовая безработица, постоянное ухудшение жизненных условий, недостаток питания и отсутствие нормальных жилищных условий ведут к росту заболеваний туберкулезом, к увеличению смертности. По сообщению печати, в результате медицинского обследования 10 тысяч учеников в Линце выяснено, что почти 2 тысячи из них болеют туберкулезом, рахитом и другими болезнями.

Как результат тяжелых материальных условий в Австрии, смертность превышает в послевоенный период число новорожденных. Как сообщает газета «Зюд-ост-тагеспост», в стране в 1947 году было зарегистрировано 128 тысяч рождений, а в 1952 году количество рождений сократилось до 100 тысяч. В Вене в марте нынешнего года зарегистрировано около тысячи новорожденных, в то время как в том же месяце имело место 2.400 смертных случаев.

Все эти факты говорят об одном: мероприятия австрийских правящих кругов, направленные на все большее превращение Австрии в придаток агрессивного Атлантического блока, являются антинародными мероприятиями и идут в ущерб экономическим интересам и национальной независимости страны. Трудящиеся Австрии на многочисленных митингах и демонстрациях, в резолюциях и письмах парламенту осуждают политику правящих кругов, требуют прекращения милитаризации западных зон страны.

И. ПРОХОРОВ.

Редактор Ф. Е. ДЕМИН.

СПОРТ

Новое достижение планериста В. Ильченко

26 мая 1953 года известный планерист ДОСААФ, заслуженный мастер спорта В. Ильченко на двухместном планере «А-10» с пассажиром совершил выдающийся парящий полет на дальность. Вылетев из Москвы, пилот за девять часов покрыл расстояние в 830 километров, совершив посадку недалеко от Сталинграда. Этим полетом тов. Ильченко превысил на 210 километров мировой рекорд, установленный в 1938 году советским планеристом И. Карташевым.

Авиационная спортивная комиссия Центрального аэроклуба СССР имени В. П. Чкалова утвердила новый всесоюзный рекорд планериста В. Ильченко. Материалы об этом полете направлены в Международную авиационную федерацию (ФАИ) для регистрации этого достижения в качестве нового мирового рекорда.

Заслуженный мастер спорта В. Ильченко занимается планеризмом двадцать лет. Им установлено пять мировых рекордов. За это время он подготовил большую группу молодых планеристов.

Свой полет тов. Ильченко посвятил 30-летию массового советского планеризма, которое исполняется в 1953 году.

(ТАСС).

НА ПЕРВЕНСТВО СТРАНЫ ПО ФУТБОЛУ

В Москве на центральном стадионе «Динамо» 9 июня состоялось очередное состязание на первенство страны по футболу между командами класса «А». Чемпион страны по футболу — московская команда общества «Спартак» встретилась с лидером соревнований нынешнего года ленинградской командой общества «Зенит». Состязание закончилось победой московских спартаковцев со счетом 3:0.

ХАРЬКОВ. 9 июня здесь в очередном состязании на первенство страны по футболу встретились команды мастеров класса «А» — харьковского «Локомотива» и киевского «Динамо». Состязание закончилось вничью со счетом 1:1.

ВИЛЬНЮС. 9 июня здесь состоялась очередная встреча на первенство страны по футболу между командами мастеров класса «А». Местные спартаковцы принимали на своем поле ленинградскую команду «Динамо». Ленинградские спортсмены одержали первую победу в нынешнем розыгрыше. Они выиграли у вильнюсских спартаковцев со счетом 3:1.

(ТАСС).

Всесоюзный рекорд планериста В. Хрыпова

9 июня авиационная спортивная комиссия Центрального аэроклуба СССР имени В. П. Чкалова утвердила в качестве всесоюзного рекорда достижение планериста ДОСААФ В. Хрыпова.

21 мая этого года планерист Горьковского аэроклуба В. Хрыпов, летая на легком планере «А-2», продержался в свободном полете 12 часов 20 минут, что является новым всесоюзным рекордом продолжительности полета на легких планерах.

(ТАСС).

Международная встреча по баскетболу в Софии

СОФИЯ, 9 июня. (ТАСС). Сегодня в Софии состоялась международная встреча по баскетболу между участницей восьмого первенства Европы по баскетболу командой государства Израиль и болгарской командой спортивного общества «Ударник». Победили болгарские спортсмены со счетом 63:52.

ОБЛДРАМТЕАТР

11 и 12 июня — **Сын рыбака.**

Начало в 8 час. вечера, касса с 1 час. дня.

КИНОТЕАТР «МОСКВА»

Сегодня. **Большой зал** — киножурнал **Сибирь на экране, № 23,** новый венгерский художественный фильм **Случай на ярмарке** (сеансы: 10, 11-45, 1-30, 3-15, 5, 6-45, 8-30, 10-15). **Малый зал** — киножурнал **Советский спорт, № 3,** художественный фильм **Гибель «Орла»** (сеансы: 10, 12), цветной художественный фильм **Буря** (сеансы: 2, 4, 6, 8, 10). **Третий зал** — киножурнал **Новости дня, № 23,** художественный фильм **Кето и Котэ** (сеансы: 4, 6, 8, 10). С 12 ч. ночи фильм **Мексиканская девушка.** С 10 ч. — **танцы.**

Летний кинотеатр в горсаду — художественный фильм **Смелые люди** (сеансы: 7, 9, 11).

ТРЕБУЮТСЯ:

Колхозу имени Сталина — шоферы. Оплата по соглашению. **Обращаться:** деревня Красный Яр, Красноярского сельсовета, Кемеровского района. Тел. 3-22.

Кемеровской базе Главшвейсбыта срочно — начальник планового отдела. **Обращаться:** г. Кемерово, 2-й участок АТЗ. Тел. 8-03.

Артели «Резинщик» — начальники цехов, знакомые с резиновым производством, механик по оборудованию смесительных вальцов. **Обращаться:** гор. Кемерово, Нижняя колония, № 10. Тел. 4-46, 7-46.

Гр. **Иванова** Мария Ивановна, проживающая в г. Кемерово, возбуждает дело о расторжении брака с гр. **Ивановым** Вениамином Гавриловичем. Дело подлежит рассмотрению в областном суде.

Гр. **Шабалин** Геннадий Васильевич, проживающий в г. Кемерово, возбуждает дело о расторжении брака с гр. **Шабалиной** Ниной Константиновной, проживающей в г. Белово. Дело подлежит рассмотрению в нарсуде 2-го участка Рудничного района гор. Кемерово.

Безналичные расчеты в Кемеровской области производят сберегательные кассы в городах: Кемерово, Анжеро-Судженске, Ленинске-Кузнецком, Белово, Киселевске, Осинниках, Прокопьевске и Сталинске.

АДРЕС РЕДАКЦИИ И ИЗДАТЕЛЬСТВА: г. Кемерово, ул. Сталина, № 66. ТЕЛЕФОНЫ: редактора 2-24, заместителя редактора 8-05, секретаря 2-53, секретариата 4-85, отделов редакции: партийной жизни 8-63, пропаганды 4-57, культурно-бытового 6-83, промышленности и транспорта 2-37, угольного 1-21, информации 8-63, сельскохозяйственного 6-83, отдела писем 11-52, отдела об'явлений 14-21, прием информаций 1-21, бухгалтерии 15-36, технического секретаря 15-67, директора типографии 3-96.

ОП02403. Типография издательства газеты «Кузбасс» Тираж 105.000. Заказ № 11950.