800276
Кемеровская областная БИБЛИОТЕКА Литературно-художественный фонд

Пролетарии всех стран, соединяйтесь!

КУЗБАСС

Орган Кемеровского обкома и горкома Коммунистической партии Советского Союза, областного и городского Советов депутатов трудящихся.

№ 130 (7808). | Четверг, 4 июня 1953 г. | Цена 20 коп.

СЕГОДНЯ В НОМЕРЕ:

ПО НАШЕЙ РОДИНЕ (1 стр.).
Пламенный борец за дело коммунизма (К 7-й годовщине со дня смерти М. И. Калинина) (2 стр.).
Н. Демчук — Детям — здоровый отдых (2 стр.).
СОВЕТЫ СПЕЦИАЛИСТА. **В. Калининская** — Улучшать летнее содержание скота (2 стр.).
В. Федоров — У животноводов Горной Шории (2 стр.).
РЕЗЕРВЫ ПРОИЗВОДСТВА — НА СЛУЖБУ ПЯТИЛЕТКЕ. **А. Барканов** — Одинарные щиты на пласту Мощном. **Ф. Леонов** — Лава с «магазином». **А. Щербаков** — На подземном транспорте нет отстающих. **А. Покидов** — Плоды самоуспокоенности (3 стр.).
Инж. И. Чирков — Творить, дерзать, побеждать... (3 стр.).
Г. Филатов — Мастерство (3 стр.).
ПИСЬМА В РЕДАКЦИЮ. **М. Феофанов** — Неиспользованные возможности. **Б. Большаков** — Наладить работу автобусов (3 стр.).
События в Корее (4 стр.).
ОТВЕТЫ НА ВОПРОСЫ ЧИТАТЕЛЕЙ. **М. Павлов** — Федерация Эфиопии и Эритреи (4 стр.).
СПОРТ (4 стр.).

Курсы пропагандистов

КОММУНИСТИЧЕСКАЯ партия всегда уделяла и уделяет огромное внимание пропаганде всепобеждающих идей марксизма-ленинизма, вооружению кадров, всех коммунистов передовой революционной теорией. Повышение политического уровня членов партии, всех наших работников — непременное условие успешного решения задач коммунистического строительства.

XIX с'езд партии указал на необходимость систематически повышать и совершенствовать идейно-политическую подготовку наших кадров. Правильная постановка пропаганды марксизма-ленинизма является важнейшим рычагом улучшения всей идеологической работы партийных организаций.

В настоящее время завершается учебный год в системе партийного просвещения. Факты показывают, что в текущем году достигнуто некоторое улучшение пропагандистской работы. В партийных организациях развернуто изучение материалов XIX с'езда партии, истории КПСС, диалектического и исторического материализма, политической экономии. В системе партийного просвещения изучают марксистско-ленинскую теорию более девяти миллионов человек.

Известно, что успех политического просвещения коммунистов в большой мере зависит от пропагандистских кадров. Наша партия вырастила многочисленную армию пропагандистов. Достаточно сказать, что пропагандистской работой в системе партийного просвещения занято свыше 600 тысяч коммунистов.

Политический уровень коммунистов неуклонно повышается, усиливается стремление широких партийных масс глубже овладеть идейно-теоретическим богатством и многогранным политическим опытом партии. Непрерывно возрастают требования к нашим пропагандистским кадрам. Пропагандист не может останавливаться в своем теоретическом росте, он должен расширять политический кругозор, постоянно обогащать свои знания в области марксизма-ленинизма. Необходимо, чтобы он глубоко знал решения с'ездов партии, пленумов Центрального Комитета, в которых находит выражение выработанная нашей партией политика. Требуется, чтобы пропагандист умел вооружать слушателей глубокими знаниями марксизма-ленинизма, показывал им неразрывную связь революционной теории с практическими задачами коммунистического строительства, преподносил материал творчески, живо и интересно.

Задача партийных организаций состоит в том, чтобы всемерно улучшать работу с пропагандистскими кадрами, постоянно совершенствовать их теоретическую подготовку и методическое мастерство, помогать пропагандистам в их благородном и почетном деле. Но еще не везде работе с пропагандистами уделяется должное внимание, не все школы и кружки обеспечены квалифицированными, подготовленными руководителями. В подборе пропагандистских кадров нередко допускаются серьезные недостатки. В ряде районов Орловской области, например, руководство кружками поручено малоподготовленным людям. Пропагандистские семинары здесь работали слабо. Некоторые партийные организации области проходили мимо существенных недочетов в деятельности пропагандистов.

Одновременно с завершением учебного года в системе партийного просвещения сейчас в партийных организациях развертывается подготовка к новому учебному году. Особое значение имеет при этом всемерное улучшение работы по подбору и подготовке пропагандистских кадров. Одно из важных мероприятий в этом направлении — проведение в летний период курсов переподготовки пропагандистов. Такие курсы будут проходить во всех областях, краях и республиках. Они охватят значительную часть руководителей школ, кружков, семинаров, преподавателей вечерних партийных школ, руководителей пропагандистских семинаров.

Цель курсов — оказать пропагандистам серьезную помощь в глубоком изучении теории марксизма-ленинизма, политики Коммунистической партии как жизненной основы советского строя, тщательно проинструктировать их по вопросам практики работы школ, кружков и семинаров. Курсы призваны ознакомить пропагандистов с очередными задачами местных партийных организаций в области хозяйственного и культурного строительства. Глубокое изучение на курсах актуальных вопросов, несомненно, поможет пропагандистам значительно улучшить работу школ и кружков, сделать ее более целеустремленной, тесно связанной с насущными задачами партии на современном этапе коммунистического строительства.

Летние курсы пропагандистов проводятся не впервые. Партийные комитеты накопили известный опыт в этом деле. Используя этот опыт, они могут и должны провести в текущем году летние курсы пропагандистов еще более организованно.

Необходимо избежать ошибок и недостатков в проведении курсов, имевших место в прошлые годы. Тогда в отдельных партийных организациях не был обеспечен тщательный отбор слушателей курсов. На курсах мало обучалось преподавателей вечерних партийных школ и руководителей семинаров пропагандистов. В некоторых партийных организациях союзных и автономных республик не уделялось должного внимания приему на курсы членов партии, которые могли бы проводить занятия со слушателями на родном языке. Иногда для пропагандистов лекции читались неудовлетворительно, в них отсутствовал творческий подход к освещению вопросов теории. Не все слушатели курсов максимально использовали отведенное им время для изучения теоретических вопросов, предусмотренных программами. Факты подобного рода имелись, в частности, в Татарской и Удмуртской партийных организациях.

Обязанность партийных организаций — обеспечить тщательный отбор слушателей на курсы пропагандистов, подобрать наиболее квалифицированных лекторов и руководителей семинарских занятий из числа преподавателей основ марксизма-ленинизма партийных школ, высших учебных заведений, лекторов и руководящих работников партийных комитетов.

Важно, чтобы лекции на курсах читались на высоком идейном уровне, являли собой пример творческого освещения вопросов теории, были тесно связаны с практикой, с жизнью. Правильно поступают те партийные комитеты, которые активно помогают лекторам готовиться к выступлениям на курсах, заблаговременно обсуждают тексты лекций, дают советы, как сделать их более содержательными и действенными. Курсы призваны помочь пропагандистам отрешиться от встречающихся еще в практике их работы элементов начетничества и формализма.

Большое место в работе курсов занимают семинарские занятия с пропагандистами, которые способствуют лучшему усвоению изучаемых ими предметов. Каждому такому занятию должно предшествовать самостоятельное изучение слушателями программного материала, а самые занятия следует проводить в обстановке высокой активности, в духе творческого обсуждения теоретических вопросов.

Партийные комитеты обязаны обеспечить должную организованность в работе курсов, безусловное выполнение учебной программы, создать слушателям надлежащие условия для успешной учебы, повседневно интересоваться ходом занятий, своевременно принимать меры к устранению недостатков.

Высокая ответственность, возложенная на пропагандистов, обязывает их настойчиво повышать свой идейно-теоретический уровень, совершенствовать свое мастерство. Долг партийных организаций — оказывать всестороннюю помощь пропагандистам, заботиться об их творческом росте. Летние курсовые мероприятия будут способствовать повышению квалификации пропагандистских кадров.

Улучшение дела подбора и воспитания пропагандистов, повседневное руководство их деятельностью — важнейшее условие дальнейшего под'ема уровня занятий в системе партийного просвещения, всей пропагандистской работы наших партийных организаций.

(Передовая «Правды» за 3 июня с. г.).

17-й том Большой Советской Энциклопедии (второе издание)

Вышел в свет 17-й том Большой Советской Энциклопедии (второе издание). В книгу включены слова от «Земля» до «Индейцы».

Видное место в очередном томе БСЭ занимают материалы, посвященные вопросам марксистско-ленинской теории. К ним относятся крупные статьи «Идеологические основы Коммунистической партии Советского Союза», «Идеология», «Идеализм», «Империализм». Этой теме посвящена развернутая аннотация гениального труда В. И. Ленина «Империализм, как высшая стадия капитализма», являющегося прямым продолжением и дальнейшим развитием «Капитала» К. Маркса, а также заметки о выдающихся ленинских работах — «Империализм и раскол социализма» и «Из прошлого рабочей печати в России».

В книге освещены важные моменты из истории нашей Родины и истории русского революционного движения.

Историческая справка, озаглавленная «Илья Муромец», подчеркивает приоритет нашей Родины в области авиации.

Любопытные и поучительные данные содержатся в статье «Издательское дело». В ней говорится, что еще в 1913 году наша страна заняла второе место в мире по числу изданных названий книг, оставив далеко позади Англию, США и Францию.

В 17-м томе БСЭ приводится большое количество статей и заметок на разнообразные темы. В них освещаются слова и термины из многих отраслей экономики и народного хозяйства, науки и техники, культуры и искусства.

В книгу включены также богато иллюстрированные и снабженные картами физико-и экономико-географические очерки об Ивановской и Измаильской областях.

(ТАСС).

ПО НАШЕЙ РОДИНЕ

По сообщениям корреспондентов ТАСС

Выполнен полугодовой план добычи угля

КАРАГАНДА. 2 июня первым в Карагандинском бассейне досрочно завершил полугодовой план добычи топлива коллектив шахты № 105 треста «Ленинуголь».

Горняки шахты по сравнению с прошлым годом увеличили среднесуточную добычу угля на 130 тонн. Все участки и бригады значительно превысили прогрессивные нормы. Комплексные бригады почетного шахтера Василия Ряховского, Сармая Сеилова, Бектая Ахметова и Степана Келасьева уже выдали с начала года более пятнадцати эшелонов сверхпланового топлива.

1000 моделей одежды

ЛЕНИНГРАД. В Доме моделей демонстрировались фасоны одежды к осенне-зимнему сезону. Представители торгующих организаций высказали пожелания и замечания потребителей, которые учитываются при разработке новых фасонов. Дом моделей обслуживает более тридцати предприятий Ленинграда и области. Ежегодно его сотрудники разрабатывают для швейных фабрик более тысячи новых фасонов одежды. С помощью сотрудников Дома моделей на фабриках эти фасоны внедряются в массовое производство. Сейчас ленинградские швейники выпускают более двухсот видов мужской, дамской и детской одежды из шерстяных и шелковых материй, из штапельных тканей, маркизета, батиста, сатина.

Колхозник — корреспондент 12 научных учреждений

АЛМА-АТА. Сотни опытников-мичуринцев ведут в колхозах Казахстана исследовательскую работу. Они испытывают новые сельскохозяйственные культуры. В содружестве с агрономами и опытными станциями проверяются и изыскиваются наиболее эффективные агротехнические приемы.

В правление колхоза имени Ворошилова, Галкинского района, Павлодарской области, привезли очередную почту — газеты, журналы, письма. Четыре письма — из Алма-Аты, Сталинграда, Днепропетровска и Ростова-на-Дону, журналы «Селекция и семеноводство», «Колхозное производство» и почтовое извещение на ценную посылку были адресованы местному колхознику-опытнику Абраму Петровичу Вильямсу. Он является корреспондентом 12 научно-исследовательских учреждений страны.

Колхозный опытник ведет исследовательскую работу третий год. В условиях Кулундинской степи он испытывает кубанские сорта сахарного сорго, несколько сортов кукурузы, люцерны, свеклы, томата.

В целях развития опытничества правление артели имени Ворошилова решило создать колхозный Дом сельскохозяйственной культуры. Утвержден состав совета. Заведовать Домом сельскохозяйственной культуры поручено А. П. Вильямсу.

Выделенный 14-гектарный опытный участок уже засеян. В этом году здесь испытываются новые культуры — тыква «100-фунтовая» и арбузы сорта «Монастырка».

Новые велосипеды

ХАРЬКОВ. Машины с маркой Харьковского велосипедного завода завоевали популярность среди любителей велосипедного спорта. Предприятие выпускает различные типы машин: легко-дорожные, мужские, дамские, спортивные.

1 июня завод выпустил первую серийную партию новых спортивно-шоссейных велосипедов «В-54». В машине установлены два переключателя скоростей — передний и задний. Это увеличивает число скоростей до восьми и позволяет велосипедисту развивать скорость до 60 километров в час.

Первая годовщина Волго-Донского судоходного канала имени В. И. Ленина

МОСКВА. 31 мая исполнился год, как Волго-Донской судоходный канал имени В. И. Ленина соединил воды великих русских рек Волги и Дона. Сбылась многовековая мечта народов нашей страны: столица Москва стала портом пяти морей.

На Волго-Донском судоходном канале имени В. И. Ленина нашли применение все новейшие достижения передовой советской техники. С помощью телемеханики и автоматики здесь осуществляется шлюзование судов, действуют насосные станции. Новейшими механизмами оснащены порты и причалы Волго-Донской водной магистрали. Построены мощные и комфортабельные суда, пригодные для плавания в условиях крупных водохранилищ.

— Уже в прошлую навигацию, — сообщил корреспонденту ТАСС начальник Главного управления флота и портов южных бассейнов Министерства морского и речного флота СССР тов. А. Е. Данченко, — по Волго-Донскому каналу имени В. И. Ленина были перевезены многие тысячи пассажиров, десятки тысяч тонн угля, хлеба, сотни тысяч кубометров леса, строительных материалов, машины и другое оборудование. В эту навигацию перевозки по каналу возрастут в три раза. Только северного и камского леса надо доставить с Волги на Дон в пять раз больше прошлогоднего, а донецкого угля на Волгу — в восемь раз больше.

Зимой речники упорно работали над дальнейшим улучшением насосных станций, шлюзов, электрооборудования, готовили кадры для обслуживания механизмов. Все гидросооружения новой водной магистрали сейчас действуют безотказно.

Среди передовиков социалистического соревнования судовых команд — коллективы пароходов: «Академик Лысенко» (капитан Сметанин), «Александр Невский» (капитан Горяинов) и теплоходов №№ 303 и 308 (капитаны Гаврилов и Кондратков). Они систематически перевыполняют производственные задания.

Снизилась стоимость перевозок. Это позволит сберечь десятки миллионов рублей.

Огромные выгоды приносит Волго-Дон сельскому хозяйству. Быстро увеличивается площадь орошаемых земель засушливых районов Ростовской и Сталинградской областей.

Чтобы с честью выполнить задание правительства — превратить Волго-Донской путь в образцовую водную магистраль нашей страны, — речники осваивают богатую технику гидросооружений, флота и портов, ускоряют оборот судов, улучшают работу портов и судоремонтных заводов.

Конференция металлургов по вопросам хозрасчета

ДНЕПРОПЕТРОВСК. 31 мая в Днепропетровском металлургическом институте имени Сталина закончилась научно-производственная конференция по вопросам хозяйственного расчета в черной металлургии. В ней приняли участие более 150 ученых, инженеров, экономистов, стахановцев металлургических предприятий Днепропетровска, Днепродзержинска, Магнитогорска, Сталинска, Макеевки, Запорожья, Сталинграда, Таганрога, Рустави и других промышленных центров страны.

Доцент Днепропетровского металлургического института А. Н. Хахалина в своем докладе о социалистическом соревновании и хозяйственном расчете в мартеновских цехах металлургических заводов осветила опыт сталеплавильщиков заводов имени Петровского и имени Карла Либкнехта, соревнующихся за снижение себестоимости продукции.

Заместитель начальника планового отдела Кузнецкого металлургического комбината имени И. В. Сталина Н. Кропачев поделился опытом организации межцехового хозрасчета на предприятии, мастер седьмой доменной печи Днепродзержинского завода В. Кичко рассказал о том, как доменщики, улучшив использование производственных мощностей, снизили себестоимость каждой тонны чугуна на пять процентов против плана.

Участники конференции наметили мероприятия по улучшению хозяйственного расчета на заводах черной металлургии.

В мичуринских садах

МИЧУРИНСК. Быстро и дружно отцвели сады. На какое дерево ни посмотришь — яблоню или грушу, сливу или черешню — всюду прекрасная завязь. Это хороший признак: будет обильный урожай фруктов. Много подпорок придется ставить под ветви, говорят садоводы.

Весной в Центральной генетической лаборатории имени И. В. Мичурина на пять гектаров расширились опытные участки. Сюда из питомников высадили новые перспективные сорта яблонь и груш. На три гектара увеличилась площадь под орешниками. Идет посадка винограда. Для этого подготовлено 18 тысяч растений. Начался монтаж насосных установок на четырех скважинах, пробуренных в садах. Нынче впервые будет применено орошение садов и виноградников.

В дни цветения деревьев было много хлопот у селекционеров. Они сделали опыление десятков тысяч цветков, повторно скрещивали мичуринские сорта с южными, чтобы получить яблони и груши с различными сроками созревания плодов. Селекционер — лауреат Сталинской премии С. Черненко создает своего рода «Яблоневый календарь»: летние яблони Черненко начинают плодоносить в июле, а плоды зимних хранятся до мая — июня. В этом году в стандартный сортимент средней полосы принято несколько новых сортов яблонь и груш, выведенных сотрудниками лаборатории.

Научный коллектив помогает труженикам села. Сотрудники лаборатории выезжали весной в сельхозартели Мичуринского, Избердеевского и Первомайского районов. Под их руководством заложены на десятках гектаров новые сады, отремонтированы старые насаждения. Колхозам и совхозам страны отправлено свыше 110 тысяч саженцев плодово-ягодных растений и 45 тысяч чубуков винограда. Любители-садоводы получили из Мичуринска сотни посылок с семенами и саженцами.

Рядом с Центральной генетической лабораторией раскинулись сады Научно-исследовательского института плодоводства имени И. В. Мичурина. В них собрано около 2.500 сортов яблонь, груш, вишен, слив, черешни, абрикоса, винограда и ягодных растений. Это — представители средней полосы СССР, Прибалтики, Урала, Сибири и Дальнего Востока.

— На нашей экспериментальной базе, — рассказывает заведующий отделом агротехники института лауреат Сталинской премии Н. Спиваковский, — 16-летние сады дают до 150—200 центнеров яблок с гектара. Применение системы удобрений, разработанной в институте, позволит колхозам значительно повысить урожайность садов, добиться обилия фруктов и ягод.

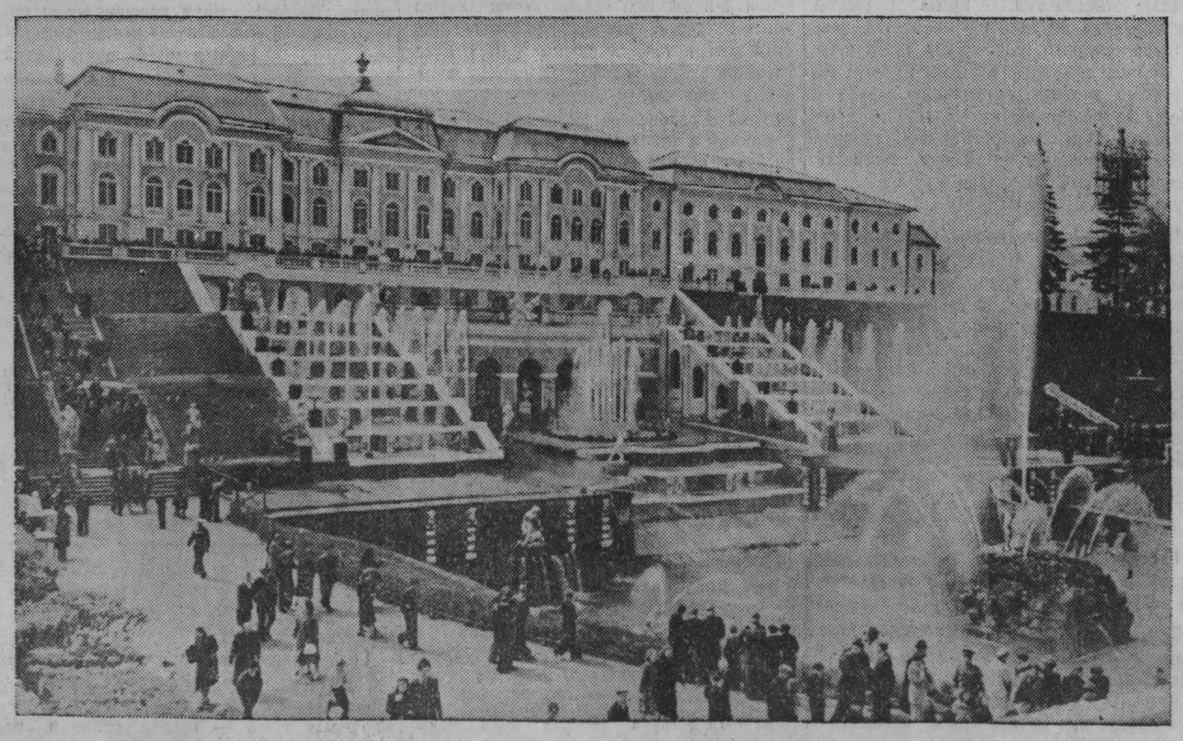

Ленинград. На днях в Петродворце состоялось открытие летнего сезона и пуск фонтанов. В 12 часов дня забила струя воды скульптурной группы знаменитого «Самсона». Одновременно забили струи воды Большого Каскада. Все 125 восстановленных фонтанов ожили один за другим. Заботами партии и Советского правительства восстанавливается разрушенный гитлеровскими варварами город-музей. К этому сезону уже восстановлена первая очередь величественного фонтана «Пирамида». Вдоль Большого Каскада протянулась изящная баллюстрада. На северном фасаде Большого дворца восстановлена лепка. Завершаются восстановительные работы в здании Большой Петровской галлереи.

Фотохроника ТАСС.

На передовой шахте Кузбасса

ЛЕНИНСК-КУЗНЕЦКИЙ. **(Корр. «Кузбасса»).** Горняки шахты имени Кирова, соревнуясь за достойную встречу Дня шахтера, пересмотрели свои ранее взятые обязательства и намного увеличили их. С начала года кировцы брали обязательство добыть сверх плана 40 эшелонов высококачественного топлива.

Используя горную технику — комбайны «Донбасс», углепогрузочные и породопогрузочные машины, — горняки шахты обращают внимание на цикличную организацию труда. В мае из 16 очистных забоев, работавших по графику, норматив цикличности перевыполнили 10 лав, значительно перевыполнив и план подготовительных выработок.

В мае горняки шахты имени Кирова перевыполнили обязательства по сверхплановой добыче угля. Горняки-механизаторы, применяя горный комбайн «Донбасс», внесли на сверхплановый счет около 11 эшелонов высококачественного топлива.

Борясь за первенство в социалистическом соревновании с горняками донецкой шахты № 1 «Центральная», горняки шахты имени Кирова обязались ко Дню шахтера добыть не 40, а 80 тысяч тонн угля сверх плана.

По инициативе горняков шахты „Северная"

ОСИННИКИ. **(Корр. «Кузбасса»).** Горячий отклик среди шахтеров треста «Молотовуголь» нашел почин шахтеров шахты «Северная» треста «Кемеровоуголь». На всех шахтах и участках создаются комиссии из числа лучших стахановцев и представителей общественных организаций, которые проводят смотры организации труда и усовершенствования производства на участках.

На руднике проведено совещание, где были обсуждены конкретные мероприятия по проведению общественного смотра организации труда.

Руда сверх плана

Претворяя в жизнь решения XIX с'езда КПСС, горняки горнорудной промышленности Таштагольского района из месяца в месяц повышают темпы добычи и улучшают качество руды, снижают себестоимость продукции.

Впереди по всем основным технико-экономическим показателям идут горняки Таштагольского рудника. Только за март и апрель на сверхплановый счет таштагольцами записано 118 тысяч рублей.

Лучших производственных успехов на протяжении длительного времени добивается коллектив участка, которым руководит тов. Головкин. Пятимесячную программу этот участок закончил еще 21 мая и сберег свыше 122 тысяч рублей.

Успешно идет добыча руды и на Шерегешском руднике. План 4 месяцев здесь перевыполнен на 18,4 процента, сэкономлено несколько десятков тысяч рублей.

С каждым днем здесь увеличивается число передовиков производства. За последнее время первенство в соревновании по профессиям здесь удерживают машинист канатно-ударного бурения Комарыцын, старший машинист сепараторного отделения дробильно-обогатительной фабрики Осипов, машинисты конусной дробилки Корягин, экскаватора — Макаров.

Горняки Таштагольского и Шерегешского рудников настойчиво борются за досрочное выполнение годового задания по добыче руды.

В. ЛОМОВ.

Не снижая темпов

Многие колхозы Кемеровского района, успешно завершив сев зерновых культур и посадку картофеля, быстрыми темпами ведут сев кормовых корнеплодов и вспашку паров.

Особенно хорошо проходит под'ем паров в сельскохозяйственных артелях имени Маленкова, «Искра», «Путь к коммунизму», имени Карла Маркса, «Широкое поле», имени Ворошилова, «Путь Ленина».

В большинстве этих артелей уже к концу мая было вспахано паров более 50 процентов к плану. А такие колхозы, как имени Маленкова, «Искра», «Путь к коммунизму», завершают эту работу.

Наряду с под'емом паров передовые колхозы деятельно готовятся к сенокосу и силосованию. Проявляя большую заботу о дальнейшем развитии общественного животноводства, труженики полей решили в этом году полностью обеспечить скот грубыми и сочными кормами, провести сенокос в короткие сроки, не допустить порчи сена или снижения его питательных свойств. В начале второй декады июня колхозы приступят к силосованию дикорастущих трав.

В. ПЕТРОВ.

Пламенный борец за великое дело коммунизма

К 7-й годовщине со дня смерти М. И. КАЛИНИНА

«Коммунизм обогатил, наполнил глубоким содержанием жизнь и борьбу рабочего класса. Вот когда про меня говорят: человек прошел тяжелый жизненный путь, — не нравится это мне, по совести скажу. Если человек усвоил коммунистическое мировоззрение, то оно наполняет его жизнь таким богатым содержанием, что эта жизнь не покажется тяжелой, а кажется богатой и, главное, — сам чувствуешь, что она бесконечно хороша даже в самые трудные моменты». Эти слова принадлежат пламенному борцу за коммунизм, выдающемуся деятелю Коммунистической партии и Советского государства Михаилу Ивановичу Калинину.

Всю свою жизнь М. И. Калинин — верный ученик и соратник Ленина и Сталина — отдал борьбе за счастье народа, за светлое будущее нашей Родины. Мужественно перенес он все тяготы и невзгоды жизни профессионального революционера в условиях самодержавной России. Ни что — ни жестокие преследования царской охранки, ни тюрьмы, ни ссылки — не могли сломить его боевой революционный дух, угасить беспредельную веру в грядущее торжество дела рабочего класса.

Семь лет прошло с того дня, как 3 июня 1946 года перестало биться сердце славного сына великого русского народа М. И. Калинина. Но благородный образ этого неутомимого борца за коммунизм живет и вечно будет жить в памяти советского народа. Пример жизни М. И. Калинина служит предметом подражания для миллионов, учит смело, мужественно, не щадя энергии и самой жизни, бороться за великое дело Коммунистической партии.

Еще юношей, сын крестьянина б. Тверской губернии М. И. Калинин, испытав тяжелую нужду, начал работать на заводе «Старый арсенал», а затем на Путиловском заводе в Петербурге. С этим периодом и связано начало революционной деятельности Калинина — одного из первых русских рабочих-революционеров, которые вместе с Лениным и Сталиным создавали партию нового типа, боевую партию пролетариата. Он являлся активным участником работы первых марксистских кружков, ленинского «Союза борьбы за освобождение рабочего класса», вместе с Лениным и Сталиным создавал газету «Правда», был одним из тех, кто подготавливал и осуществлял Великую Октябрьскую социалистическую революцию.

С 1899 по 1916 год М. И. Калинин четырнадцать раз подвергался арестам со стороны царской охранки, однако тюрьмы и ссылки только закаляли его волю к борьбе и победе.

После Великой Октябрьской социалистической революции М. И. Калинин стал одним из виднейших строителей молодой республики Советов. В 1919 году после смерти Я. М. Свердлова он по предложению В. И. Ленина был избран Председателем ВЦИК.

В течение 27 лет М. И. Калинин бессменно возглавлял верховный орган Советского государства, отдавая весь свой опыт, знания, кипучую энергию делу укрепления могущества социалистического Отечества, упрочения союза рабочих и крестьян, укрепления дружбы народов СССР. В 1922 году после образования Союза Советских Социалистических Республик М. И. Калинин был избран Председателем Центрального Исполнительного Комитета Союза ССР, а в 1938 году — Председателем Президиума Верховного Совета СССР.

Начиная с VIII с'езда партии, М. И. Калинин постоянно избирался членом ее Центрального Комитета, а с 1926 года — членом Политбюро ЦК. Он вел беспощадную борьбу против врагов партии, пытавшихся свернуть нашу страну с указанного Лениным победоносного пути, — против троцкистов, зиновьевцев, бухаринцев и прочих предателей, изменников и капитулянтов.

И сегодня боевым мобилизующим призывом звучат его вдохновенные слова о том, что «в настоящее время самой прогрессивной задачей является укрепление социализма и построение коммунизма. Прогрессивность этой задачи очевидна не только для советских людей, но и для трудящихся всего мира. Для выполнения этой задачи необходимо прежде всего всемерное усиление экономической и военной мощи Страны Советов».

С тысячами людей встречался М. И. Калинин. В его приемной можно было видеть представителей самых различных национальностей, приехавших со всех концов Советского Союза. И со всеми ими — будь то рабочий или труженик колхозного села, воин Советской Армии или врач, ученый или школьник, деятель искусства или партийный работник — со всеми М. И. Калинин мог говорить о большом и малом, начиная от важнейших вопросов политики партии и международных проблем — до конкретных задач, стоящих перед комсомольским работником в школе или секретарем сельского Совета.

В своих многочисленных речах, беседах, выступлениях в печати М. И. Калинин призывал не только овладевать марксистско-ленинской теорией, но и творчески применять ее в повседневной жизни. «...Марксизм изучать — не значит прочитать Маркса, Энгельса и Ленина; вы можете от корки до корки изучить их сочинения, вы будете те или другие мысли текстуально передавать; однако это еще не значит, что вы изучили марксизм. Марксизм изучать — это значит, овладев марксистским методом, уметь подойти и ко всем остальным вопросам, связанным с вашей работой», — учил товарищ Калинин.

Огромное внимание уделял М. И. Калинин делу коммунистического воспитания трудящихся, которое он неразрывно связывал с борьбой за неуклонный рост могущества Советского государства.

Выступая на собрании партийного актива г. Москвы, Михаил Иванович подчеркивал, что составными чертами коммунистического воспитания является борьба за высшую производительность труда как в смысле количества, так и в смысле качества продукции, бережливое отношение к социалистической собственности, развитие советского патриотизма, внедрение коллективности в практической жизни, повышение общей культурности.

М. И. Калинин учил советских людей горячо любить свою Родину, ставить общенародные, государственные интересы выше личных, быть готовыми на любые жертвы во имя счастья первого в мире государства трудящихся.

Примером беззаветного служения Родине является вся жизнь М. И. Калинина, отдавшего все свои силы борьбе за коммунизм. Несмотря на тяжелый недуг, он в годы Великой Отечественной войны не покидал своего ответственного боевого поста, своими пламенными патриотическими выступлениями вселял в миллионы сердец неукротимое стремление к победе, глубокую уверенность в то, что война закончится полным разгромом фашистских захватчиков.

После победоносного окончания войны М. И. Калинин с огромной энергией включился в активную борьбу за восстановление и дальнейший под'ем экономики и культуры Советского государства. Как истинный пролетарский интернационалист, он призывал крепить мир и дружбу между народами всех стран.

Советские люди свято чтут память пламенного патриота социалистической Отчизны М. И. Калинина. Светлый облик этого верного сына Коммунистической партии вдохновляет их на новые и новые трудовые подвиги в борьбе за коммунизм, в борьбе, которой Михаил Иванович Калинин отдал всю свою жизнь, свой талант и неиссякаемую энергию.

Совещание агитаторов-шахтеров

Рудничный райком КПСС г. Кемерово провел на днях совещание агитаторов, работающих на шахтах рудника. Лучшие из них поделились опытом работы.

С большим интересом собравшиеся прослушали рассказ агитатора обогатительной фабрики шахты «Ягуновская» тов. Юрьева. Слово агитатора помогает коллективу фабрики изживать недостатки, систематически перевыполнять государственный план.

Участники совещания отметили также что партийные бюро шахт и райком партии все еще слабо руководят работой агитаторов.

Е. ХОХЛОВ.

Сады цветут

СТАЛИНСК. (Корр. «Кузбасса»). Фруктовый сад совхоза «Садопарковое» начинается сразу за чертой города и занимает около 300 гектаров. Это крупнейший сад в Западной Сибири. Сейчас здесь около 50 гектаров плодоносящего сибирского ранета и 7,5 гектара стелющихся яблонь европейских сортов находятся в цвету. Сплошной белый массив распростерся на несколько километров.

С дороги, что идет по горе на Бунгурские штольни, цветущий сад представляется каким-то сказочным белым морем. Некоторые яблони уже отцветают, и от малейшего дуновения ветерка тысячи белых лепестков, словно первые снежинки ранней зимы, мягко падают на землю.

На яблонях, которые только что распустили свои белоснежные бутоны, жужжат тысячи пчел. Они собирают для человека душистый мед и оплодотворяют цветки яблонь.

Работники совхоза проводят опыление фруктовых деревьев и ягодников всевозможными ядами, защищая их от вредителей. Немало сделали они и для разведения пернатых друзей сада. По аллеям сада — на тополях, вязах, на кленах и березах прикреплено много скворечников. Тысячи скворцов и других мелких птичек охотятся ежедневно за прожорливыми гусеницами, бабочками и другими вредными насекомыми.

Богатый урожай фруктов и ягод готовятся получить садоводческие бригады в этом году. Они во-время провели подкормку фруктовых деревьев минеральными удобрениями, произвели очистку их от сушин, проводят рыхление почвы в междурядьях.

Совхоз имеет сейчас целые гектары винограда, высаженного в открытый грунт. Всего посажено 16 сортов, но лучше всех акклиматизировался сорт «Буйтур», выведенный Мичуриным для северных областей нашей Родины.

Садоводы совхоза обязались в этом году вырастить по 6,5 тонны с гектара сибирских ранеток и по четыре тонны культурных сортов яблок. Ожидается богатый урожай малины, черной смородины, крыжовника, виктории.

Кроме фруктового сада, в совхозе большое парниково-тепличное хозяйство. По 500—600 килограммов свежих огурцов, зеленого лука, редиса, салата, укропа и других овощей отправляет совхоз ежедневно в столовые кузнецких металлургов.

Строительство драматического театра

ПРОКОПЬЕВСК. (Спец. корр. «Кузбасса»). Коллектив треста «Прокопьевскшахтострой» приступил к работам по строительству здания городского драматического театра. Театр прокопьевских шахтеров по своему внешнему архитектурному оформлению будет одним из лучших зданий в городе.

На меблировку и внутреннее убранство театра отпущено более двух миллионов рублей. Общая стоимость строительства превысит девять миллионов рублей.

—◆—

По материалам «Кузбасса»

«Улучшить работу финансовых органов»

Под таким заголовком в газете «Кузбасс» за 5 мая 1953 года был опубликован материал о недостатках в деятельности Топкинского, Яшкинского, Крапивинского и других райфинотделов.

Редакция получила письмо от заместителя заведующего областным финансовым отделом Ф. Казнина, в котором он сообщил, что исполком областного Совета на своем заседании заслушал доклад председателя Топкинского райисполкома о выполнении плана мобилизации средств в районе и принял решение, направленное на обеспечение выполнения плана.

СОВЕТЫ СПЕЦИАЛИСТА

Улучшать летнее содержание скота

В колхозах нашей области в текущем году поголовье крупного рогатого скота должно увеличиться на 29,7 проц., свиней — на 29, овец — на 22,8 и птицы — на 154 проц. Надой молока на каждую фуражную корову возрастет на 48 и настриг шерсти с одной овцы — на 76 проц.

Дальнейшее развитие общественного животноводства требует, прежде всего, создания в колхозах прочной кормовой базы. Основу летнего кормления скота составляют пастбища. Пастбищное содержание укрепляет здоровье животных, понижает их восприимчивость к различным заболеваниям, обеспечивает высокую продуктивность животноводства и дает возможность снизить по сравнению с зимним периодом себестоимость молока и мяса.

Отсюда вытекает важность правильной организации содержания скота в летний период. Необходимо каждому колхозу составить план, в котором предусмотреть формирование гуртов по видам и возрастным группам скота, учесть потребность каждого гурта в пастбище и в дополнительной подкормке.

Важную роль в повышении продуктивности животноводства играет «зеленый конвейер».

В колхозах имени Мичурина, имени Хрущева, Кемеровского района, «Ударник полей», Промышленовского района, имени Ильича, Беловского района, имени Верховного Совета, Топкинского района, в течение весны, лета и осени скот бесперебойно получал зеленый корм. Это а также правильное содержание и кормление в зимний период, позволило названным колхозам поднять надой молока до 1800—2100 литров на фуражную корову, в том числе за пастбищный сезон — до 1000—1200 литров.

В результате применения зеленой подкормки доярка Деменева из колхоза имени Сталина надоила в 1952 году на каждую закрепленную за ней корову по 2385 литров молока, в том числе за пастбищный сезон — по 1400 литров. Еще более высоких показателей добилась доярка Андрианова из этого же колхоза В сельхозартели «Ударник полей» доярка Ивачева надоила на фуражную корову по 2290 литров, в том числе за пастбищный период — по 1200 литров.

Следует, однако, отметить что многие колхозы области крайне слабо внедряют «зеленый конвейер», не используют широкие возможности для повышения продуктивности общественного животноводства.

В сельхозартели «1 Мая», Анжеро-Судженского района надой молока на фуражную корову в 1952 году составил всего 567 литров, в том числе за пастбищный сезон — 389 литров; в колхозе имени Жданова, Тяжинского района, получено молока на фуражную корову по 590 литров, в том числе в период пастбищного содержания — по 370 литров; артель имени Карла Маркса, Троицкого района, за пастбищный сезон получила от каждой коровы по 286 литров молока.

Дальнейшее развитие животноводства требует введения и освоения полевых и кормовых севооборотов, широкого применения «зеленого конвейера».

Основными культурами для «зеленого конвейера» в колхозах нашей области являются озимая рожь, вико-овсяная смесь, овес, многолетние травы (клевер, тимофеевка и др.). Сюда же следует включить естественные пастбища, отаву сенокосов, отходы овощеводства, кормовые корнеплоды и ранний силос.

В связи с организацией «зеленого конвейера» в колхозах и совхозах области будут созданы все условия для выполнения указаний XIX с'езда партии по внедрению более интенсивной системы ведения животноводческого хозяйства — стойловой системы содержания скота с учетом особенностей каждого района, колхоза и совхоза. Практика передовых хозяйств показала, что скармливание коровам большого количества зеленой травы летом и сочных кормов зимой является важнейшим средством повышения удоев. Установлено, что при таком кормлении от коровы можно получать по 20 и более литров молока в сутки.

Пастбищный период нужно возможно лучше использовать для нагула скота. Поэтому сейчас необходимо в каждом колхозе отобрать крупный рогатый скот и овец, непригодных для воспроизводства, сформировать из него гурты, выделить для них лучшие по травостою пастбищные участки и обеспечить хороший водопой.

Трудно переоценить роль пастуха в колхозном животноводстве. От пастуха зависит не только здоровье и сохранность стада, но и получение высоких удоев, хорошей упитанности и привеса животных. Опытный пастух хорошо знает стадо и пастбищные участки, умеет различать в травостое ядовитые растения и не допускает с'едания их животными. Он знает, в какое время суток и на какие именно участки надо выгонять скот. Вот почему пастухов необходимо подбирать из числа наиболее опытных колхозников, любящих это дело. Зооветспециалистам надо проводить с пастухами краткосрочные семинары по вопросу содержания животных в пастбищный период.

Вся деятельность колхозных и совхозных животноводов и специалистов сельского хозяйства должна быть направлена на досрочное выполнение государственного плана роста поголовья скота и повышения его продуктивности. Надо шире развернуть социалистическое соревнование животноводов за выполнение обязательств в соревновании с работниками сельского хозяйства Томской области.

В. КАЛИНИНСКАЯ,
начальник управления животноводства областного управления сельского хозяйства и заготовок.

У животноводов Горной Шории

Вооруженные историческими решениями XIX с'езда Коммунистической партии, работники животноводческих ферм колхозов Таштагольского района успешно решают стоящие перед ними задачи.

В сельхозартелях имени Кирова, имени Куйбышева и других уже сейчас годовой план развития крупного рогатого скота выполнен на 93—97 процентов. Еще более высоких показателей добились животноводы колхоза имени Кирова. Они на 108 процентов выполнили задание по воспроизводству поголовья овец.

Вместе с численным увеличением общественного стада растет и его продуктивность. Например, в том же колхозе имени Кирова намного повысились удои молока. Доярки Мария Бабий, Домна Килина и другие надоили в этом году по 1200 литров молока на каждую фуражную корову.

В большинстве артелей сейчас развернулась деятельная подготовка к сенокосу. Строительные бригады ведут ремонт и строительство животноводческих помещений.

В. ФЕДОРОВ.

Детям — здоровый отдых

В школах области скоро закончатся экзамены — заключительный этап учебного года. Позади год большого и упорного труда. Впереди радостный и заслуженный летний отдых.

Коммунистическая партия и Советское правительство, проявляя неустанную заботу о подрастающем поколении в нашей стране, создали все условия для всестороннего развития молодежи, для того, чтобы молодое поколение росло грамотным, культурным, физически закаленным.

В этом году в 98 загородных пионерских лагерях Кузбасса отдохнет 55630 учащихся, в том числе в оздоровительных лагерях 8—10-х классов—2077 человек. На туристические и городские лагери, походы и экскурсии будет израсходовано 742 тысячи рублей.

В городах и районах области будет работать 240 сводных дружин и городских лагерей, в которых проведут свой отдых 58 тысяч пионеров и школьников. Около двухсот лучших пионеров и школьников побывают в пионерской здравнице «Артек» и на экскурсиях по Советскому Союзу, более 120 тысяч школьников примут участие в походах, экскурсиях, путешествиях по родному краю.

Разумно и с большой пользой для здоровья организуется летний отдых детей в г. Сталинске. В прошлом году здесь было открыто 19 загородных и 52 городских лагеря и сводные дружины. В них отдохнуло более 26 тысяч школьников.

Пионерские лагери накопили богатый опыт работы с детьми. Заслуживает внимания опыт Костенковского пионерского лагеря Кузнецкого металлургического комбината.

Содержательно и интересно здесь проводилась политико-воспитательная работа среди детей, а также различные мероприятия, способствующие углублению и расширению знаний учащихся, полученных в школе. В пионерских отрядах и звеньях дети читали новинки художественной литературы, беседовали, часто смотрели кино, проводили пионерские сборы, костры экскурсии и походы.

В лагере работало 15 кружков, в которых многому научились пионеры и школьники. Так, члены кружка радиолюбителей полностью радиофицировали близлежащий колхоз и свой лагерь, изготовили большое количество детекторных приемников. Через лагерный радиоузел транслировались политинформации, беседы врача, концерты художественной самодеятельности, спортивные состязания. Юные связисты смонтировали лагерный телефонный коммутатор, который обеспечивал связь между постами дежурств, изучили полевой телефонный аппарат, сигнальную азбуку и азбуку Морзе. Члены кружка судостроителей изготовили более 300 моделей судов и провели состязания их. Члены географического кружка построили метеорологическую станцию.

Интересно проводились общелагерные мероприятия. Так, в лагере был проведен «День в лесу» в форме занимательной биолого-туристической игры «Лесная аптека». Каждое звено имело поручение совета лагеря по сбору определенных растений. При проведении «Лесного карнавала» детям были показаны неисчерпаемые сокровища леса, его огромное значение для развития промышленности и сельского хозяйства. Большое воспитательное значение имел пионерский костер, посвященный другу и учителю советских детей любимому И. В. Сталину.

Так же содержательно проводилась работа в Зенковском пионерском лагере треста «Сталинскпромстрой».

Коллективы воспитателей Костенковского и Зенковского пионерских лагерей задолго до выезда в лагери проводят большую подготовительную работу. Так, нынче в апреле и в начале мая с воспитателями и отрядными вожатыми проведено несколько педсоветов и совещаний, на которых они обсудили календарный план на первый сезон, несколько лучших планов работы пионерских отрядов, технических кружков. Обсужден план первого рабочего дня в лагере и план подготовки лагеря к открытию. Каждый воспитатель и отрядный вожатый получили конкретные задания и планы работы. Они знакомятся с детьми, комплектуют отряды с учетом возраста и знаний детей, узнают желания и запросы школьников.

Во многих городах и районах намечено провести ряд хороших мероприятий, новые формы работы с учащимися старших классов. Так, в Кемерово, в 12-й, 37-й, 1-й и 4-й школах, организуются клубы юных мастеров, открывается туристический лагерь на базе школы № 8. В Кузедеевском районе при Мундыбашской школе открывается инструктивно-туристический лагерь. Областными экскурсионно-туристической и технической станциями в июне будет проведена водная эстафета на тему «Мирные дела знатных тружеников Кузбасса». В ней примут участие 540 учащихся седьмых классов всех городов и районов области. Будут проведены областной слет юных авиамоделистов и соревнования плавающих моделей.

Однако в организации летнего отдыха пионеров и школьников имеются серьезные недостатки. До сих пор в Ленинске-Кузнецком, Белово, Топках и Прокопьевске городские пионерские лагери и сводные дружины не укомплектованы кадрами воспитателей и отрядных вожатых. В Кемерово горком ВЛКСМ и комитет по делам физкультуры и спорта на тринадцать загородных и четырнадцать городских пионерских лагерей подобрали только пять преподавателей физического воспитания. В области не подобрано 68 физруков в загородные пионерские лагери и 83 — в городские лагери и сводные дружины. И это, как видно, не очень тревожит областной комитет физкультуры и спорта (председатель т. Волков).

Из года в год в лагерях медицинское обслуживание ведется на низком уровне. Органы здравоохранения, как правило, направляют в лагери малоквалифицированных не имеющих опыта работы специалистов. Так, в прошлом году в пионерских лагерях Ленинска-Кузнецкого и Кемерово были врачи невропатологи, венерологи, врачи глазных и зубных болезней, но зато не было ни одного детского врача. Облздравотдел совершенно не занимается подготовкой кадров медицинских работников на летний период с учетом специфики работы с детьми летом.

Медленно решают вопросы ремонта и оборудования пионерских лагерей профсоюзные и комсомольские организации Кемерово, Осинников, Прокопьевска и Тисульского района. Так, райком профсоюза угольщиков г. Кемерово (председатель тов. Столбченко) до сих пор не приступил к ремонту помещения пионерского лагеря в Елыкаево, требующего капитального ремонта. Профсоюзные и комсомольские организации азотно-тукового и коксохимического заводов, ГРЭС и других предприятий безответственно относятся к организации летнего оздоровительного отдыха детей оставшихся в городе. Ни в одном городском лагере не выстроены мачта, трибуна, не отремонтирована спортплощадка и т. д. Оздоровительная комиссия при Кемеровском горисполкоме (председатель тов. Потехин) пока не проверяла готовность лагерей к приему детей, хотя до открытия их остались считанные дни.

Центральный Комитет комсомола обращает внимание обкома, горкомов, райкомов ВЛКСМ на организацию отдыха детей, живущих в сельской местности. Там необходимо создать сводные пионерские дружины, руководить которыми должны учителя, комсомольцы, знающие работу с детьми, работники клубов и изб-читален. Надо, чтобы при каждой школе была оборудована спортивная площадка и проводились необходимые работы на участке. Следует организовать поездку сельских школьников в город, познакомить их с новыми стройками, с новой техникой, которая используется на промышленных предприятиях Кузбасса.

Особое внимание необходимо обратить на организацию летнего отдыха воспитанников детских домов, опекаемых и патронируемых детей — организованно и во время вывезти их в пионерские лагери, на дачи или перевести детские дома на лагерный режим.

В период подготовки к лету в большинстве городов и районов намечается немало хороших мероприятий, связанных с удовлетворением запросов детей. Комсомольские организации совместно с отделами народного образования должны постоянно контролировать выполнение этих мероприятий. Открыт ли школьникам доступ в парки, сады, стадионы; чем занимается школьный сектор в профсоюзном клубе; как обслуживают маленьких читателей библиотеки; устраивают ли кинотеатры и кинопередвижки специальные детские сеансы и ведется ли здесь какая-либо культурно-массовая работа с юными зрителями; не забыли ли о детях театры и их творческие работники — эти вопросы должны быть постоянно в поле зрения комсомольских, профсоюзных комитетов и отделов народного образования.

Первейшая задача комсомола в летний период — всемерно укрепить здоровье детей, влить в них новые силы, бодрость, закалить их мускулы и нервы. В природу, на воздух, к солнцу! Этот призыв красной нитью должен проходить через все содержание летней работы с детьми. Отправляются ли ребята в поход или на прогулку, включаются ли в общественно-полезную работу, организуют ли спортивные соревнования, планируют ли общий распорядок летнего дня — забота о правильном отдыхе и укреплении здоровья детей всегда должна стоять на первом плане.

VII пленум ЦК ВЛКСМ указал на важность всемерного развития физкультуры и спорта среди детей. ВЦСПС обязал профсоюзные организации и добровольные спортивные общества организовать для детей и подростков секции по различным видам спорта при стадионах и спортивных базах, кружки художественной гимнастики и акробатики при клубах и дворцах культуры, регулярно проводить спортивные соревнования с участием детских и юношеских команд по различным видам спорта. Учащимся под наблюдением педагогов разрешено в дневное время бесплатно пользоваться стадионами, бассейнами и другими спортивными сооружениями профсоюзов. Задача комсомола — использовать эти возможности для организации спортивной работы среди детей.

Физкультура и спорт — лишь часть той широкой и разнообразной по своим видам работы, которая должна проводиться летом с пионерами и школьниками. Техническое моделирование, художественная самодеятельность, натуралистическая работа, краеведческие походы, занятия живописью, фотографированием, вышиванием, посещение кино, театров, музеев, индивидуальное и коллективное чтение — все это богатым содержанием должно наполнить летний досуг детей.

В проведении всей этой многообразной работы надо опираться на самодеятельность детей. Серьезную ошибку допускают те воспитатели, которые в организации детского досуга делают ставку лишь на готовые развлечения и удовольствия, не требующие от ребят никаких собственных усилий. Это противоречит детской натуре, стремящейся к активности, творчеству, самостоятельности.

VII пленум ЦК ВЛКСМ специально подчеркнул значение этого требования в пионерской работе:

«Вся деятельность пионерской организации должна строиться на основе всемерного развития инициативы и самодеятельности самих пионеров».

Особенно ценно проявление детской инициативы и самодеятельности в общественно-полезных делах. Пионеры и школьники с удовольствием участвуют в посадках новых садов, сборе семян для лесных полос, радиофикации колхозных сел, украшении и озеленении своих школ, ремонте учебного оборудования, изготовлении наглядных пособий, игрушек для дошкольников. Надо предоставить детям все возможности такого участия в посильном общественно-полезном труде.

Успех летней работы с детьми в большой мере зависит от согласованности действий органов народного образования, комсомольских и профсоюзных организаций, родительской общественности и домоуправлений. Каждая школа должна стать «штабом», руководящим всеми мероприятиями по организации отдыха и досуга детей, остающихся в городе или селе. Это обеспечит не только согласованность, но и правильную педагогическую направленность всей летней работы со школьниками.

Хорошо организованный летний отдых детей укрепит их здоровье, даст им всестороннюю зарядку, вольет в них бодрость и свежие силы для успешного овладения знаниями в новом учебном году.

Н. ДЕМЧУК,
секретарь обкома ВЛКСМ.

РЕЗЕРВЫ ПРОИЗВОДСТВА— НА СЛУЖБУ ПЯТИЛЕТКЕ

Письма с шахты „Черная гора“

В борьбе за первенство в социалистическом соревновании с горняками донбасской шахты № 40 «Кураховка» коллектив шахты «Черная гора» добился уже крупных успехов. Он выполнил свое повышенное годовое обязательство по сверхплановой добыче угля и досрочно справился с заданием пяти месяцев.

В публикуемых сегодня письмах шахтеры «Черной горы» делятся своим опытом высокопроизводительного труда в забоях и подсобных цехах.

Одинарные щиты на пласту Мощном

Продолжительное время одиннадцатиметровый пласт Мощный на нашей шахте отрабатывался с помощью сдвоенных щитов. Это очень затрудняло выемку угля, приводило к частым авариям щитов.

Около года назад коллектив нашего участка стал отрабатывать этот пласт одинарными щитами, закладываемыми сразу на всю мощность пласта...

Аварийность прекратилась. Значительно повысилась производительность забоя.

Вступая в 1953 год, мы брали обязательство добыть сверх плана 2000 тонн. В марте это обязательство было пересмотрено и увеличено до 5000 тонн, а затем до 10000 тонн, из которых 8000 тонн угля мы обязались добыть ко Дню шахтера.

Способ отработки мощных пластов одинарными щитами заимствован нами у горняков шахты № 4 Киселевского рудника. Наши представители во главе с начальником участка тов. Бондаренко ездили туда и на месте переняли опыт.

Освоить этот способ отработки помог нам мастер щитовой добычи угля почетный шахтер Петр Федорович Латышев. Монтаж таких щитов производит за 30—35 дней бригада монтажников, руководимая тов. Савченко.

Щиты закладываются четырехсекционные. Площадь каждой секции равняется 54 квадратным метрам, а площадь всего щитового перекрытия составляет 216 квадратных метров. Под каждую секцию с помощью сбоечно-буровых машин выбуривается и затем распаливается углеспускная печь.

Работающая под щитами бригада тов. Латышева состоит из 7 забойщиков (по два на смену, один подменный). Труд их организован по графику цикл в сутки. Шаг посадки — полтора метра.

Главное в ведении одинарных щитов— строгое соблюдение в сменах установленной технологии производства. Когда щитовое перекрытие идет на общую посадку, нужно особенно тщательно смотреть за тем, чтобы создать ему дополнительные опорные точки, во избежание возможных деформаций.

Общая посадка щита производится через каждую смену. Первая смена отводится на обуривание, отпалку и разборку проходов. Во вторую смену производится обуривание и отпалка на общую посадку, а третья смена повторяет операции первой смены.

В совершенстве овладев этой технологией, бригада тов. Латышева изо дня в день перевыполняет норматив цикличности.

А. БАРКАНОВ,
горный мастер 7-го участка шахты «Черная гора».

Лава с „магазином“

Существует мнение, что в системе добычи угля лавами с обрушением кровли нет особо значительных резервов для совершенствования организации труда. Мы на практике убедились, что мнение это ошибочное. Если к делу подходить творчески, пути для достижения наиболее высоких показателей в работе всегда найдутся.

Общепринятый порядок работы в лаве таков: лаву надо обурить, отпалить, разобрать и закрепить. Анализируя каждую из этих операций, мы нашли возможность совместить во времени бурение забоя и крепление.

Длина нашей лавы—36 метров. Отрабатываем мы ее с так называемым «магазином» (низ лавы высотою на 10 метров загнан на пять лент вперед — это и есть «магазин»). Работа в смене строится так: один забойщик обуривает верх лавы, а другой в это время крепит взятую ленту в «магазине». Не мешая друг другу, они заканчивают эти операции одновременно. После отпалки верхней части лавы, один начинает крепить ее, а второй обуривает новую ленту в «магазине». Отпалкой ленты в «магазине» заканчивается смена. В итоге — взята лента угля по всему забойному фронту лавы и по всему же фронту закреплена.

Что нам дала такая работа?

Прежде всего, повысилась производительность труда забойщика. Каждый из нас стал в смену брать на две однорезки больше, чем брал раньше.

Повысилась производительность лавы. Ее суточная добыча стала достигать до 250 тонн.

Благодаря такой организации выемки угля наша лавная бригада в течение четырех месяцев этого года добыла 4080 тонн сверхпланового угля — в два раза больше обязательства, какое брала в начале года.

Пересмотрев обязательство, мы единодушно решили довести счет сверхпланового угля в нынешнем году до 9000 тонн. Это обязательство мы выполним.

Ф. ЛЕОНОВ,
бригадир лавщиков.

На подземном транспорте нет отстающих

Среди коллектива подземного транспорта «Черной горы» нет ни одного рабочего, который бы не выполнял технической нормы выработки. Этого результата мы добились благодаря активному участию в соревновании.

Транспортники завершают производственный цикл угледобычи на шахте. В конечном счете выполнение плана добычи угля зависит от того, как работает подземный транспорт, — вот что непрестанно раз'ясняют все наши стахановцы молодым рабочим транспорта.

В нашем коллективе много новаторов. Слесари Князев, Кузнецов и Лущик обеспечивают качественный ремонт электровозов. Благодаря трудолюбию они хорошо освоили весь процесс ремонта и производят его своими силами и средствами. Побывавшая в их руках машина получает гарантию безаварийной работы не менее как в течение года.

Крепильщики-ремонтники Заключаев, Мироненко и Ворожик овладели мастерством быстрого, надежного восстановления отработанных выработок и помогают шахте расширять забойную линию.

Старейший на шахте машинист электровоза почетный шахтер тов. Машитов стал воспитателем многих рабочих. У него учились стахановской работе машинисты Тухватов, Понамарев. Галкин. Сейчас профессии машиниста Машитов обучает кондуктора Карина.

Советом и делом помогают молодым рабочим и все остальные наши передовики — машинисты электровозов т.т. Бойко и Никифоров, стволовые Колесников, Лебедев, Лупашко, почетный шахтер Ивашова, опрокидчик Тарасов, ремонтники путей Бычков и Фоминых, десятник Непринцев, диспетчер Лишак.

Транспортники «Черной горы» с честью выполняют свою основную производственную задачу: все, что сегодня добудут в забоях шахтеры, надо выдать на-гора. Передовой в соревновании за наибольшее количество сверхплановых рейсов за углем является смена диспетчера т. Лишака.

Но коллектив транспортников еще не использовал полностью имеющихся возможностей. Причиной этому является неравномерный ход угледобычи на участках. Инженерно-техническая служба шахты не добилась еще того, чтобы добыча угля шла с начала каждой смены.

Мы можем вывозить из шахты вдвое больше угля, чем вывозим теперь. Это является для шахты огромным резервом дальнейшего под'ема угледобычи.

А. ЩЕРБАКОВ,
пом. начальника транспорта.

Плоды самоуспокоенности

Коллектив крупнейшей на Анжеро-Судженском руднике шахты № 5-7 почти ежемесячно перевыполняет свои задания по угледобыче. Однако сказать, что возможности для дальнейшего улучшения работы, увеличения угледобычи и повышения производительности труда здесь уже все иссякли, нельзя. На шахте, например, есть ряд участков, которые систематически не выполняют планов, недодают тысячи тонн угля. Так, в этом году семь участков уже недодали около 8 эшелонов угля.

На участке № 6 сдавило откаточный штрек, из-за чего под'езд к погрузочным люкам стал невозможным. Машинисты электровозов вынуждены оставлять порожняк в десятках метров от люков. Здесь можно было бы поставить лебедку и механизировать подачу вагончиков, но руководители шахты и участка не хотят этого сделать, и поэтому шахтеры дважды в смену покидают лаву и всей бригадой вручную подтаскивают нужный порожняк.

На участке № 3 в восьмой тонкой лаве забойщики в каждую смену теряют 40 и более процентов времени только потому, что для них не подготавливается рабочее место, что их несвоевременно снабжают лесом, порожняком и т. д. И не случайно, что этот участок в апреле недодал 1400 тонн угля и в мае снова не выполнил задание.

На отдельных участках шахты очень плохое путевое хозяйство. Нехватает разминовок, откаточные пути завалены углем и породой, водосточные канавки забиты грязью, штреки захламлены ненужным лесом. Все это отрицательно сказывается на работе подземного транспорта.

А. ПОКИДОВ,
почетный шахтер шахты № 5-7 треста «Анжероуголь».

По обязательным технологическим правилам

Соревнуясь за высокие качественные показатели в строительстве, рабочие, работницы и инженерно-технические работники треста «Сталинскпромстрой» заботятся об улучшении организации труда. Производственная инициатива, изобретательность, новаторство передовых строителей помогают добиваться трудовых успехов.

Строительство нового пятиэтажного дома № 2 по Школьной улице ведет коллектив участка № 6. Работы выполняются по обязательным технологическим правилам. Составлены подробный проект организации работ и графики снабжения стройки материалами и деталями.

Сейчас дом строит вновь созданная комплексная хозрасчетная бригада, которой руководят молодые каменщики стахановцы Николай Дмитриевич Колточихин и его заместитель Михаил Дмитриевич Корчажкин. В бригаду входят 18 каменщиков, 6 монтажников междуэтажных перекрытий, 4 плотника и 6 разнорабочих. Смонтировано два башенных крана. Бригадиру Колточихину выданы технологические правила и аккордно-прогрессивные наряды на все виды работ с указанием сроков их выполнения.

Помимо этого технический отдел участка изготовил для бригады впервые примененные на стройке сводные чертежные листы, в которых точно указаны вентиляционные каналы, отверстия для трубопроводов санитарной техники и водоснабжения, радиаторные ниши и другие детали. Наличие у бригадира таких чертежей помогает своевременно контролировать правильность каменной кладки, ускоряет строительство, способствует бережливому расходованию кирпича и других материалов.

Бригада решила построить дом скоростным методом за 96 рабочих дней, сберечь на нем не менее 6 процентов кирпича и 3 процента раствора. Организовав работу в две смены, она ежедневно перевыполняет свое социалистическое обязательство. Средняя производственная выработка бригады превышает 150 проц. задания. Второй этаж здания выложен на полтора дня раньше срока, намеченного социалистическим обязательством.

Пример особенно добросовестного отношения к работе показывают каменщики Адып Камалдинов, Азгар Мухомадышев, Михаил Старцев. Они ежедневно выполняют до двух производственных норм с хорошим качеством работы. Среди монтажников междуэтажных перекрытий высокопроизводительным трудом отличаются стахановцы Петр Дубак и Владимир Пастушев, ежедневная выработка которых достигает 160—170 процентов нормы.

На ежедневных коротких производственных совещаниях в бригаде Колточихина подводятся итоги работы прошедшей смены и принимаются конкретные меры исправления и недопущения замеченных недостатков. На этих совещаниях активно обсуждаются случаи недобросовестного отношения к труду отдельных отстающих рабочих. Мастера стройки тт. Данилов, Шарафеев и Ерочкин ведут постоянный технический контроль за точным выполнением бригадой обязательных технологических правил, сводных чертежей, графика работ, а также контролируют поступление на об'ект строительных материалов и деталей.

НА СНИМКЕ: бригадир Николай КОЛТОЧИХИН докладывает мастеру Данилову о ходе работ на об'екте.

Текст и фото Г. Преснякова.

Мастерство

В коллектив алюминщиков Артем Иванович Вершинин пришел в годы Великой Отечественной войны. Скромный и трудолюбивый металлург своей напористостью, любознательностью с первых дней завоевал уважение товарищей. Работая сначала учеником, затем подменным звеньевого электролизной бригады, Вершинин настойчиво изучал сложный электролитический способ получения алюминия.

Трудное время было в те дни для нашей страны. Родина требовала цветного металла. Дать стране как можно больше алюминия — этим стремлением жил коллектив Сталинского алюминиевого завода.

Вершинин, работая затем звеньевым и имея некоторый практический опыт, настойчиво боролся за увеличение выпуска продукции, изучал передовые методы других бригад, читал литературу, учился в кружках техминимума.

Долгие дни учебы, повышение своих знаний дали положительные результаты. В 1952 г. Вершинина назначают бригадиром электролизной бригады. С первого дня он повел решительную борьбу с нарушениями технологии работы агрегатов, за высокую культуру производства. И уже в конце 1952 г. бригаде, руководимой тов. Вершининым, было присвоено звание «Бригада отличного качества».

В бригаде широко развернулось социалистическое соревнование между звеньями за перевыполнение государственного плана. На собраниях коллектива рабочие вскрывали недостатки, критиковали нарушителей трудовой дисциплины.

С каждым днем увеличивала бригада выпуск продукции. Не так давно коллектив электролизного цеха получил радостное известие: алюминщики бригады Вершинина завоевали за первый квартал первенство во Всесоюзном соревновании, а бригадиру А. И. Вершинину присвоено звание «Лучший бригадир электролизников Союза ССР».

Г. ФИЛАТОВ,
электролизник Сталинского алюминиевого завода.

Письма в редакцию

Неиспользованные возможности

В таежных районах Кузбасса неисчислимы урожаи кедрового ореха, дикорастущих ягод, грибов, хмеля. Но используется лишь ничтожная доля этих богатств. Капитальным делом считают заготовки дикорастущих ягод, орехов, грибов работники облпотребсоюза, облкоопинсоюза, облпищепрома.

Кедровый орех по калорийности считается одним из ценнейших продуктов. Кедровое масло лучше других растительных масел. Но из года в год заготовки кедрового ореха проводятся у нас неорганизованно, самотеком. Нередко сбор ореха ведется хищнически любителями легкой наживы. Кооперация не справляется с выполнением даже явно заниженного плана заготовок.

Следовало бы организовать плановый сбор ореха, дать строгие задания заготовителям. А затем наладить в нашей области изготовление халвы, масла, широго использовать орех в пищевых и кондитерских изделиях.

Можно было бы организовать в таежных районах небольшие предприятия для варки варенья из дикорастущих ягод по засолке и маринованию грибов. Почему этим полезным делом не хочет никто заняться?

При высоких урожаях картофеля, в магазинах нашей области трудно найти крахмал и патоку. А разве нельзя было открыть производство этих продуктов и широко использовать их в пищевой промышленности?

М. ФЕОФАНОВ,
г. Ленинск-Кузнецкий, шахта «Журинка-4».

Забыли о парке и стадионе

В роще, на окраине рабочего поселка Промышленная, силами жителей районного центра был разбит парк. Установили изгородь, построили танцплощадку, оборудовали место для демонстрации кинокартин. Рядом с рощей был выстроен стадион, где часто проходили спортивные соревнования. До 1949 года это были любимые уголки летнего отдыха трудящихся поселка.

Однако сейчас за парком и стадионом никто не следит. Изгородь вокруг рощи уничтожена, деревья вырубаются. Танцплощадки нет. Летний клуб разваливается, тес растаскивается.

Не лучше выглядит и стадион. Его территория к открытию летнего сезона совершенно неподготовлена, захламлена. Входная арка покосилась, забор изломан. Все это известно поселковому Совету (председатель тов. Петроченко). Однако никаких мер не принимается.

Исаев, Новиков, Седельников, жители рабочего поселка Промышленная.

Наладить работу автобусов

По основным магистралям Кемерово с раннего утра до позднего вечера курсирует несколько автобусов. Но их работа не удовлетворяет население. Расписание движения машин фактически отсутствует. Из-за этого, например, на конечной остановке в заискитимской части города автобуса приходится ждать часами.

Такая организация движения недопустима.

Б. Большаков.

Радио не работает

Село Кур-Искитим радиофицировано. Но вот уже в течение двух месяцев репродукторы молчат. Председатель же колхоза имени Хрущева В. И. Никифоров ничего не делает, чтобы наладить работу радиосети.

Жители села Кур-Искитим, Кемеровского района: Матвеева, Николаева, Петров и др.

Творить, дерзать, побеждать...

Высоко в небо поднялись гордые кованные силуэты домен Кузнецкого комбината. Там, в их неугасаемом пламени, ни на минуту не утихая, плавится чугун.

Знатный доменный мастер Иван Кузьмич Ермаченко поглядел в смотровое окошечко печи и сказал:

— Руда танцует и слезится, — значит, чугун будет добрым.

Новая, четвертая домна ведет себя отлично. Ночная смена, в которой работал старый мастер, готовилась к выдаче металла. Тем временем пришли рабочие дневной смены — крепкие, будто на подбор, люди в брезентовых куртках и кошемных шляпах. Зайдя в помещение пультоуправления, доменщики оживленно обсуждали свои ближайшие перспективы.

Иван Кузьмич Ермаченко вошел, оглянулся и попросил проворного горнового посмотреть, достаточно ли поставлено ковшей. С минуты на минуту ожидался сигнал о выпуске металла.

Горновые готовились к пуску металла. Дали сигнал: всем стать на места. Умная электропушка проворно высверливает и открывает летку.

И вот брызнул, рванулся металл. Все озарилось жарким багрянцем, ожило и расцвело. Под самый купол в небо начал бить каскад искр.

Металл шел сплошной неудержимой лавиной, шел бурно, словно из самых недр земли он был вызван этими расторопными бесстрашными людьми. В помещении пульта было слышно, как гудит печь, как бурлит поток металла.

...Пошел чугун из четвертой, только что отремонтированной печи. Весь коллектив цеха радовался этому событию.

☆ ☆ ☆

Скоростной ремонт четвертой домны был большой школой не только для доменщиков и ремонтников. Он внес совершенно новые понятия в организацию труда многих смежных цехов.

Во время ремонта печи доменщики в содружестве с ремонтниками провели немало нововведений, которых не знала история металлургии. Весь ремонт этой печи можно назвать новаторским.

Впервые в практике металлургов печь была остановлена на ремонт без козлового чугуна. Металл был полностью выпущен через специально устроенную летку.

На удаление козлового чугуна всегда уходило до семи суток, иногда это занимало и две недели. Нынче к этому важному мероприятию доменщики начали готовиться задолго до ремонта. Были продуманы и рассчитаны все детали, заранее расставлены наиболее опытные, безупречно знающие свое дело горновые. Старший мастер доменного цеха Семен Николаевич Болгов, ликвидировавший за свою почти тридцатилетнюю работу у доменных печей немало разных «козлов» и «козелков», лично руководил этой операцией.

Извлечение более полутысячи тонн застоявшегося в самой глубине фундамента печи чугуна давалось нелегко, требовало огромного труда и напряжения. По графику на эту операцию отводилось семь суток. Но на этот раз «козел» был особенно велик и непослушен. В тревогах подходил конец подготовки к операции. Болгов со своими помощниками не знал покоя. Он боролся за экономию каждого часа. От того, как быстро и полно сумеют скачать из печи злополучного «козла», во многом зависел успех ремонта домны, выполнение работ в намеченные сроки.

Когда все было окончено, Болгов, усмехаясь, сказал:

— В жизни всякое бывало, но такого случая, чтобы «козлище» более пятисот тонн за несколько часов выдрать, — не помню.

Николай Евгеньевич Куксин, начальник ремонта домны, старейший механик комбината, вместе со своими помощниками Матусевичем, Изосимовым и Рожковым провели немало бессонных ночей за разработкой самого сжатого и экономного графика. Все, казалось, было точно взвешено, подсчитано. Установленный правительственный срок — 45 суток — был значительно уменьшен и, кажется, доведен до предела. Но и этот срок уже мало кого удовлетворял.

И тут, как всегда, на помощь пришло соревнование, страстное, горячее желание людей выкроить еще хотя бы час, сэкономить хотя бы минуту. Борьба за скорость развернулась с невиданной силой и упорством. Бригады прораба Александрова состязались с бригадами прораба Исакова. Монтажники прораба Макатрова хотели во что бы то ни стало обогнать каменщиков прораба Максимова.

Разве можно было для таких людей составить график? Сами доменщики, монтажники, строители его корректировали, сокращали, уплотняли каждую смену.

И вот Куксин с радостью записал в свою книжечку первые сэкономленные часы на удалении «козла». Это были драгоценные часы — по существу первые сверхплановые тонны чугуна, отложенного «про запас».

Успешное удаление «козла» с новой силой всколыхнуло людей.

Старейший доменщик, председатель цехкома Георгий Яковлевич Шуклин рассказывал:

— Потребовалось по-новому перестроить всю массово-политическую работу, придать широкую гласность оперативным результатам соревнования. Если прежде первенство в соревновании присуждали через каждые трое суток, то теперь итоги подводили каждую смену, по каждой бригаде.

Кто первым перевыполнит график? К этому стремились все рабочие, командиры производства. Когда отличились доменщики в содружестве с ремонтниками на извлечении «козла», стал вопрос об уплотнении графика. По инициативе ремонтников был разработан встречный, 38-суточный график, самый сжатый из всех известных для такого рода ремонтов. Ведь прежде чем соорудить новую гигантскую домну, смонтировать тысячи тонн металлоконструкций и сложнейшего оборудования, уложить свыше двух тысяч тонн огнеупорной кладки, надо было демонтировать старые, износившиеся конструкции, оборудование, удалить разобранную кладку.

Как быстрее провести все демонтажные работы, каким образом наиболее эффективно удалить с площадки огромное количество разобранного огнеупора, отходов производства? Задача была не из легких.

Куксин, Матусевич и Изосимов предложили использовать такие методы демонтажных работ, такие механизмы, которые позволили сократить до минимума тяжелый физический труд. Уборка старой кладки печи проводилась при помощи специальной скреперной установки. На этом сэкономили целые сутки. 22 часа удалось сберечь, применив скоростные методы демонтажа брони фурменной зоны, заплечиков и скреперов.

Но новый скоростной график все же вызывал сомнение. Теперь выполнение его решали главным образом каменщики-огнеупорщики. У доменщиков был опыт ведения огнеупорных работ одновременно несколькими ярусами. Но такой метод сложен и опасен для работающих внутри домны монтажников и огнеупорщиков. Надо было придумать новую организацию труда, которая бы позволила вести работу в несколько этажей, не подвергая при этом рабочих никакой опасности.

И здесь выход был найден. Ремонтники предложили оригинальную конструкцию перекрытия фурменной зоны печи, гарантирующую от всяких неожиданностей. Это перекрытие позволило вести работы одновременно и в горне печи, и в фурменной зоне. Сэкономили на этом еще 14 часов.

Николай Евгеньевич Куксин, обобщая передовой опыт ремонтников, насчитал не одну сотню подобных новшеств, рационализаторских предложений. Разве можно не сказать о рационализаторе Иване Антоновиче Лукашуке, знатном мастере-верхолазе, предложившем специальные подвески при монтаже сегментов. Он сэкономил 12 часов в самый разгар ремонтных работ. Нельзя умолчать и о многих смелых и ценных новаторских предложениях самого Куксина, стахановцев-котельщиков бригады Юхова, выполнявших по 4—5 норм на огромной высоте, в любую непогоду; о замечательном труде потомственных каменщиков братьев Рыжковых, выполнявших по 2—3 нормы там, где требуется мастерство ювелира, где плотность огнеупорной кладки проверяется инструментами, имеющими толщину лезвия бритвы.

В практике скоростного ремонта доменных печей не было еще случая выполнения столь гигантского об'ема разнообразнейших и сложнейших работ в условиях действующего доменного цеха. Металлургам известны рекордные сроки ремонта крупных домен — 76, 63, 45 суток. Но 37 суток — такого срока не знала ни наша отечественная, ни тем более зарубежная металлургия.

☆ ☆ ☆

Но доменщиков, неугомонных новаторов, не удовлетворяет и этот срок. Они уже мечтают о другом. Ремонтировать большие домны за 30 дней, — вот над чем они сейчас работают.

Председатель цехкома Шуклин отмечает, что примененная механизация загрузки горна с помощью специальных лотков и транспортеров не может удовлетворить, потому что не полностью ликвидирует физический труд. Шуклин думает о новых, более совершенных приемах работ.

Да только ли он? А разве Изосимов, Рожков, Яковлев, Гурьянов, Цытович, да и все доменщики не думают об этом же?

Мастер водопроводных работ Николай Цытович вносит смелое предложение о том, чтобы применить новую форму воздушных фурм. Много лет он пристально исследовал работу более эффективного типа холодильника, изготовленного не из дефицитной меди, а из обычного углеродистого металла. Такие холодильники впервые установлены при ремонте печи № 4. Цытович уверен, что они с успехом оправдают себя.

Участники ремонта решили написать книгу о скоростных методах ремонта доменных печей. И это правильно. Подобной книги еще нет, но она обязательно должна быть. Ее авторы думают уже о тех главах книги, в которых они расскажут о том новом, что еще появится на скоростных ремонтах. А что такое новое, пока еще неизвестное, будет, они убеждены.

☆ ☆ ☆

Домны окутаны дымкой тумана. В них плавится добротный кузнецкий металл. Сегодня его стало больше, чем вчера, а завтра будет больше, чем сегодня. В этом смысл стахановского труда советских людей — новаторов, постоянно дерзающих, совершенствующих свою работу.

Труд у доменных печей стал иным. На смену тяжелой физической работе пришли машины, автоматика. Вот комната контрольно-измерительных приборов, где мы встретились с мастером Ермаченко. Среди многих давно известных металлургам приборов-автоматов, здесь появилось немало и новых аппаратов-самописцев, изготовленных отечественной промышленностью в последнее время.

Мастер вглядывается в стрелки приборов, изучает на клетчатых диаграммах фиолетовые линии, выводимые автоматическими перьями. Приборы — верные помощники доменщика, о многом ему могут поведать, во-время подсказать, какие изменения намечаются в печи, что мастеру нужно немедленно сделать.

— Отличные работники, — с уважением говорит Ермаченко об автоматах.

Хочется продолжить перечень новшеств, примененных на четвертой домне, и сказать о Григории Спиридоновиче Манченко, начальнике самого популярного на комбинате цеха контрольно-измерительных приборов и автоматики, человеке, уже полтора десятка лет создающего новые приборы-автоматы, об электрике доменного цеха Гурьянове, авторе многих сложных автоматов, известном далеко за пределами Сталинска.

Медленно, по крупинкам собирается и кристаллизируется новаторский метод на скоростных ремонтах доменных печей. Многое уже сделано, немало задач предстоит решить. Новаторы Кузнецкого комбината готовятся к новым творческим дерзаниям.

Инженер И. ЧИРКОВ,
Кузнецкий металлургический комбинат имени И. В. Сталина.

ОТВЕТЫ НА ВОПРОСЫ ЧИТАТЕЛЕЙ

Федерация Эфиопии и Эритреи

В сентябре минувшего года на политической карте мира появилось новое государство — Федерация Эфиопии и Эритреи, образованная решением пятой сессии Генеральной Ассамблеи ООН. Эта федерация создана за счет присоединения бывшей итальянской колонии Эритреи к Эфиопии (Абиссинии) под верховной властью эфиопского негуса.

Эфиопия занимает территорию в 1 240 тыс. кв. км с населением в 16,7 млн. человек. Эритрея, включая острова Дахлак, имеет территорию в 119 тыс. кв. км с населением в 1,86 млн. человек.

Федерация Эфиопии и Эритреи, в силу своего физико-географического положения, является весьма важным стратегическим пунктом. В Эфиопии берет начало один из двух истоков величайшей реки Северо-Восточной Африки — Нила. Контроль над стоком этой реки позволяет оказывать решающее влияние на Судан и Египет, само существование которых теснейшим образом связано с проблемой распределения нильских вод для орошения. Что касается Эритреи, то, занимая ближние подступы к Баб-эль-Мандебскому проливу, соединяющему Красное море с Индийским океаном, она является пунктом, откуда можно осуществлять контроль над морскими путями в Среднюю Азию, Австралию и на Дальний Восток. Эритрейские порты Массауа и Ассаб — лучшие якорные стоянки на всем Красном море. Они могут играть роль военно-морских баз, имеющих огромное стратегическое значение. Именно это обстоятельство привлекало и привлекает к данному району самое пристальное внимание тех, кто мечтает о новых захватах, военных прибылях и об установлении мирового господства.

Недра Эфиопии богаты ископаемыми. Хотя они и мало еще изучены, но там уже обнаружены промышленные запасы золота, платины, железной руды, каменной соли, угля, медных руд, селитры. Полагают, что имеются также и месторождения нефти. В Эфиопии значительны возможности для развития сельского хозяйства. Плодороднейшие земли Абиссинского нагорья и других районов, достаточное количество осадков и водных ресурсов, хороший климат — все это, вместе взятое, позволяет собирать два—три урожая в год. В стране выращиваются хлопок, сахарный тростник, пшеница, ячмень, сорго, сладкий картофель, бобовые и масличные культуры. Имеются кофейные и табачные плантации. Важной отраслью сельского хозяйства является скотоводство.

Вся новейшая история Эфиопии и Эритреи самым тесным образом связана с историей развития империализма, с историей борьбы за создание колониальных империй, за новый передел источников сырья и рынков сбыта.

В 1869 году после окончания строительства Суэцкого канала одна из итальянских судоходных компаний купила у местного султана территорию порта Ассаб. Сделка была осуществлена под предлогом создания там современной гавани и угольного склада для обслуживания судов. Несколько лет спустя, уже значительно расширившаяся территория Ассабской «угольной станции» была перекуплена итальянским правительством и об'явлена колонией Италии. Но вокруг Ассаба лежала безводная и безлюдная пустыня, а приблизительно в 400 км к северу находился другой порт—Массауа, являвшийся воротами во внутренние, более густо населенные и богатые районы страны, через которые, в свою очередь, можно было бы проникнуть и в Эфиопию. Захватив в 1885 году Массауа, итальянские войска начали наступление в глубь страны. Однако все попытки итальянских империалистов поработить эфиопский народ успехом не увенчались. Первоначальные успехи итальянских войск привели к оккупации ряда районов Восточной Эфиопии, но разгром интервентов при Адуе (в 1896 году) и решительное наступление отрядов негуса на Массауа заставили Италию заключить в 1896 году Аддис-Абебский мирный договор, по которому признавалась независимость Эфиопии.

Но 39 лет спустя (3 октября 1935 года) без об'явления войны фашистская Италия вновь напала на Эфиопию. Оснащенные современным оружием, при поддержке танков и авиации, 300 тысяч фашистских головорезов ринулись на почти безоружный народ. Подвергая ожесточенным бомбардировкам с воздуха деревни и немногочисленные города страны, итальянские захватчики овладели столицей Эфиопии — городом Аддис-Абеба, а вскоре установили свой контроль и над важнейшими районами страны. В мае 1936 года было об'явлено о создании итальянской колонии под названием Итальянская Восточная Африка в составе Эритреи, Эфиопии и Итальянского Сомали.

Развязав вместе с гитлеровской Германией вторую мировую войну, фашистская Италия начала бои на территории соседних с Итальянской Восточной Африкой владений Англии и Франции в расчете «округлить» свои прежние приобретения в северо--восточной части африканского континента. Но уже в 1941 году итальянские войска были разгромлены, а Эфиопия вновь об'явлена независимым государством. Эритрею и Итальянское Сомали оккупировали англичане.

В те дни английский империализм прилагал большие усилия, чтобы закрепиться в воссозданном им «независимом» эфиопском государстве. Однако вскоре США заставили «потесниться» своего ослабленного войной «партнера» и начали орудовать в экономике как Эфиопии, так и Эритреи.

При заключении мирного договора с Италией вопрос о судьбе бывших итальянских колоний не был решен. Империалистические державы меньше всего хотели наиболее простого и справедливого урегулирования проблемы — предоставить угнетенным народам этих стран право на самоуправление.

Весь вопрос в целом был передан поэтому на усмотрение Генеральной Ассамблеи ООН, где колониальные державы с США во главе могли рассчитывать на послушную им машину голосования. На 5-й сессии Генеральной Ассамблеи было принято решение о том, что «Эритрея составляет автономную единицу, входящую в федерацию с Эфиопией и находящуюся под суверенитетом эфиопской короны».

Но самым важным для иноземных монополистов был параграф «а» пункта 7-го этой резолюции: «...не должно проводиться никакой дискриминации в отношении существующих в Эритрее иностранных предприятий, работающих в промышленной, торговой, сельскохозяйственной и ремесленной областях... или же в отношении банковских учреждений и страховых обществ».

Советский Союз, верный своей политике защиты принципов самоопределения, равноправия и независимости народов, предлагал в то время немедленно предоставить Эритрее независимость, вывести в трехмесячный срок оккупировавшие ее английские войска и выделить Эфиопии лишь часть эритрейской территории с тем, чтобы обеспечить этому государству выход к морю через порт Ассаб.

Кроме того, представитель СССР в ООН указывал, что идея создания федерации противоречит воле самого эритрейского народа. Характерно, что даже члены так называемой Комиссии ООН для Эритреи—представители Гватемалы и Пакистана, обследовавшие положение в стране, — отмечали: «Преобладающее большинство населения восточной и западной равнин, а также различные по численности группы населения нагорья высказались в пользу немедленного провозглашения независимости».

Режим военной оккупации страны был сохранен до момента вступления в силу закона о создании Федерации Эфиопии и Эритреи, то есть до 15 сентября 1952 года.

25 марта 1952 года в Эритрее были проведены выборы в Национальное собрание. В задачу последнего входило утверждение проекта конституции страны, разработанного в соответствии с решениями ООН, что и было сделано 9 июля 1952 года.

Под давлением империалистов Эфиопия вошла в русло внешнеполитического курса англо-американского блока. Так, она поддержала провокационную резолюцию Генеральной Ассамблеи ООН об установлении эмбарго на поставки товаров в Китайскую Народную Республику, а позже подписала и ратифицировала сепаратный мирный договор с Японией, разработанный государственным департаментом США. 7 сентября 1951 года в Аддис-Абебе состоялось подписание договора о дружбе и экономических отношениях между США и Эфиопией на срок в десять лет. Тогда же Эфиопия заявила, что она не будет экспортировать свои товары в СССР и в страны народной демократии и поэтому рассчитывает на получение «помощи» от США.

В конце концов Эфиопии была навязана пресловутая американская «помощь» в соответствии с 4-м пунктом программы Трумэна. Соглашение о предоставлении «помощи» было позже распространено и на Эритрею.

Расплачиваться за эту «помощь» эфиопскому народу приходится кровью своих сынов. В Корее, в подчинении командования американскими войсками, ведущими войну против героического корейского народа, имеется эфиопский батальон. Так как он несет в боях тяжелые потери, его приходится регулярно пополнять новыми эфиопскими солдатами. Но и это не все. В интервью, данном корреспонденту газеты «Нью-Йорк таймс» Сульцбергеру в декабре 1952 года, негус Хайле Селассие обещал предоставить в распоряжение Северо-атлантического союза людские резервы своей страны, а также присоединить ее к подготавливаемому империалистами агрессивному «средневосточному командованию», «не выдвигая предварительных условий». Хайле Селассие выразил желание, чтобы американская военная миссия занялась обучением войск Эфиопии и чтобы США передали ей военные корабли для создания военно-морского флота и организовали обучение личного состава этого флота.

Но в народных массах страны все большую популярность приобретают идеи борьбы за мир, усиливается борьба трудящихся за свои права. За последнее время рабочие-железнодорожники несколько раз успешно выступали в защиту своих прав. За улучшение условий труда выступали недавно рабочие городов Асмара и Массауа. Классовое самосознание трудящихся растет и крепнет. Примером тому может служить борьба эритрейских трудящихся за демократизацию избирательной системы, вспыхнувшая еще в ходе подготовки выборов в первое Национальное собрание страны.

Бок о бок с народами других колониальных и зависимых стран Африки трудящиеся Федерации Эфиопии и Эритреи отстаивают дело мира и демократии.

М. ПАВЛОВ.

События в Корее

Сообщение главного командования Народной армии

ПХЕНЬЯН, 2 июня. (ТАСС). Главное командование Народной армии Корейской Народно-Демократической Республики сообщило 2 июня:

За истекший день на всех фронтах велась артиллерийская перестрелка.

В ночь на 2 июня американская авиация вновь совершила налеты на мирные населенные пункты в уездах Пхенвон и Кансэ. В результате бомбардировки погибло много детей, стариков и женщин.

Варварские налеты американской авиации на мирные города и села Кореи

ПХЕНЬЯН, 2 июня. (ТАСС). Центральное телеграфное агентство Кореи сообщает сегодня о массированных налетах американской авиации на города и села республики за последнюю декаду мая.

24 мая, говорится в сообщении, группа американских тяжелых бомбардировщиков «Летающая крепость» совершила налет на уезд Бонсан в провинции Хванхэ. На мирные села этого уезда было сброшено более 300 бомб разного калибра.

25 мая 10 американских «Летающих крепостей» подвергли бомбардировке уезд Синпхо в провинции Южный Хамген.

27 мая бомбардировке подверглись населенные пункты уезда Хванчжу. В налете участвовали штурмовики-бомбардировщики, которые сбросили на села много осколочных бомб и обстреляли их из пулеметов.

29 мая ночью несколько «Летающих крепостей» подвергло бомбардировке плотину водохранилища Ренвон в провинции Южный Пхенан. В тот же день 16 американских бомбардировщиков совершили налет на уезд Манпхо в провинции Тяган. Сбросив на мирные населенные пункты несколько десятков бомб, группа американских «Летающих крепостей» в этот же день подвергла бомбардировке народную школу уезда Синвон в провинции Хванхэ. Полностью разрушено школьное здание, убито и ранено много школьников.

29 мая американские военные корабли подвергли ожесточенному артиллерийскому обстрелу прибрежные населенные пункты уезда Хвадо провинции Северный Хамген. Вражеские корабли выпустили около 700 снарядов. Убито и ранено много мирных жителей.

30 мая 27 американских бомбардировщиков сбросили более 120 фугасных бомб разного калибра и много зажигательных в уезде Сукчхонь в провинции Южный Пхенан. Разрушены жилые постройки. Убито и ранено много мирных граждан. Другая группа американских самолетов подвергла в этот же день бомбардировке народную школу в Сукчхоне. Помещение школы было зажжено напалмом. Когда школьники, спасаясь от огня, выбегали на улицу, американские варвары расстреливали их из пулеметов. Вечером 30 мая ожесточенной бомбардировке подвергся район Саривоня. Здесь американские летчики сбросили более 400 бомб. Погибло много крестьян. Повреждена большая площадь рисовых полей.

Французские солдаты отказываются воевать в Индо-Китае

КАИР, 2 июня. (ТАСС). Как сообщила газета «Аль-Мысри», три солдата 1 июня совершили побег с французского транспорта, который направлялся через Суэцкий канал в Индо-Китай. Солдаты бросились в море и вплавь достигли берега. Береговой охране французские солдаты заявили, что они отказываются воевать в Индо-Китае. «Никакая сила на земле не может заставить нас участвовать в войне против революционеров Индо-Китая, — заявили они. — Остальные наши братья в удобный момент, несомненно, присоединятся к нам».

В конце апреля 1953 года забастовали 14 тысяч судостроителей и 3.000 служащих верфей Бремена, Бремерхавена и Вегезака (Западная Германия). Основные требования рабочих и служащих — повышение заработной платы. Забастовка продолжается свыше двух недель.

НА СНИМКЕ: бастующие судостроители рано утром читают только что отпечатанный номер рабочей газеты «Трибуна демократии», на страницах которой широко освещается ход забастовки.

Фото Центральбильд.

План Шумана в действии

ПАРИЖ, 2 июня. (ТАСС). Газета «Юманите» сообщает сегодня о губительных для французских трудящихся последствиях плана Шумана. В соответствии с принципом так называемой «свободной циркуляции рабочей силы», установленным планом Шумана для шести стран — участниц так называемого Европейского об'единения угля и стали, 125 французских шахтеров угольного бассейна Гарданн (департамент Буш-дю-Рон) получили предписание явиться на специальный пункт для последующей отправки на угольные шахты в Шарлеруа (Бельгия). Расценивая эти действия, как насильственное перемещение французских шахтеров, газета сообщает, что они вызвали резкий протест всего населения угольного бассейна Гарданн.

Произвол французской полиции

ПАРИЖ, 2 июня. (ТАСС). По сообщению газеты «Юманите», 28 мая французская полиция конфисковала печатный орган Алжирской коммунистической партии газеты «Либерте». Ряд алжирских газет выступил с протестом против нового акта полицейского произвола.

Активизация фашистов в Западной Германии

БЕРЛИН, 2 июня. (ТАСС). Западноберлинские газеты опубликовали сообщение о с'езде неофашистской «немецкой партии», входящей в боннскую правительственную коалицию. С'езд состоялся 30 мая в Гамбурге.

Из сообщений печати следует, что с'езд «немецкой партии» проходил под лозунгом открытой реабилитации фашистов и продолжения ремилитаризации и военных приготовлений в Западной Германии под видом участия в пресловутой «обороне» Западной Европы.

На с'езде была принята избирательная программа «немецкой партии», ратующая за усиление «правого крыла», т. е. фактически за об'единение в этой партии всех реакционных и фашистских сил Западной Германии. В избирательную программу «немецкой партии» включены открытые реваншистские требования.

Требования общественности Ирака

БЕЙРУТ, 2 июня. (ТАСС). По сообщению египетской газеты «Аль-Мысри», свыше 5 тыс. жителей Ирака подписали петицию королю Фейсалу, в которой они выдвинули следующие требования: отменить чрезвычайные законы и освободить политических заключенных, денонсировать англо-иракский договор 1930 года, отказаться от проекта создания так называемого «средневосточного командования», отменить ныне действующие соглашения с иностранными нефтяными компаниями, безоговорочно поддерживать Египет в его борьбе за вывод английских войск из зоны Суэцкого канала.

Падение курса акций и товарных цен на нью-йоркской бирже

НЬЮ-ЙОРК, 2 июня. (ТАСС). 1 июня на бирже снова отмечалось резкое падение курса акций, а также цен на товары. По подсчетам агентства Ассошиэйтед Пресс, это падение курса акций привело к уменьшению стоимости акций, котирующихся на нью-йоркской бирже, на 1,8 млрд. долларов. Стоимость акций многих корпораций упала на 1—3 или больше долларов за акцию. При этом наблюдалось падение стоимости акций компаний «Дженерал моторс», «Крейслер», «Бетлихэм стил корпорейшн», занимающихся, как известно, военными поставками.

Агентство Рейтер об отставке индонезийского правительства

ЛОНДОН, 2 июня. (ТАСС). Корреспондент агентства Рейтер передает из Гааги:

Согласно сообщению индонезийского информационного агентства Анета, полученному в Гааге, сегодня вечером индонезийское правительство вышло в отставку.

Президент Сукарно принял отставку.

Редактор Ф. Е. ДЕМИН.

СПОРТ

На первенство Европы

В Москве на центральном стадионе «Динамо» продолжаются финальные соревнования на первенство Европы по баскетболу для мужских команд. 2 июня состоялось восемь встреч.

Москвичи проявляют большой интерес к состязаниям. 2 июня на стадионе побывало более 40 тысяч зрителей.

С каждым днем все острее борьба на площадке. Команды упорно борются за каждое очко.

В состязании баскетболистов Италии и Югославии за две секунды до конца игры разрыв в пользу команды Югославии был всего в одно очко. Последний бросок принес югославам еще два очка и победу с результатом 48:45.

Играют команды Франции и Израиля. На щите, показывающем время и результат встречи, четыре шестерки: 6 минут 6 секунд. Счет 6:6.

В упорной борьбе проходит вся первая половина состязания и заканчивается со счетом 19:15 в пользу баскетболистов Франции.

После перерыва французские баскетболисты развивают успех. Особенно выделяется Ж. Дессем. Его резкие прорывы к щиту израильской команды и точные броски по кольцу принесли команде Франции 20 очков. Финальный свисток судьи зафиксировал победу французских спортсменов со счетом 62:45.

На площадке — команды Чехословакии и Венгрии. Через громкоговорители на стадионе было об'явлено, что для капитана чехословацкой команды И. Мразека — это сотое международное состязание, которое он проводит в составе сборной команды своей страны. Капитан женской сборной баскетбольной команды СССР заслуженный мастер спорта Л. Алексеева преподносит И. Мразеку букет цветов. Зрители приветствуют спортсмена горячими аплодисментами.

Команда Чехословакии играла с большим под'емом и одержала победу над сильным соперником — венграми со счетом 44:39.

Большой интерес вызвало состязание баскетболистов Советского Союза и Египта. Обе команды играли напористо. Темп состязания был высоким. В ходе игры, особенно во второй половине встречи, явный перевес был на стороне советских спортсменов, и они выиграли со счетом 66:27.

В итоге пяти дней финальных состязаний команда СССР стала лидером чемпионата. Она не имеет ни одного поражения.

Команда Финляндии со счетом 53:43 одержала победу над баскетболистами Ливана.

Победу над командой Швеции одержали спортсмены Румынии со счетом 74:43.

Швейцарские баскетболисты со счетом 65:42 победили команду Дании.

Встреча команд Болгарии и Германии закончилась со счетом 82:50 в пользу болгарских спортсменов.

Команды, разыгрывающие в чемпионате Европы места с 9 по 17, провели вчера последние игры в своих группах. Право оспаривать места с 9 по 12 получили баскетболисты Болгарии, Бельгии, Швейцарии и Финляндии. Команды Румынии, Германии, Дании и Ливана будут в дальнейшем бороться за места с 13 по 16. Команда Швеции, занявшая в своей группе пятое место, из дальнейших соревнований выбывает. Ей засчитывается 17-е место.

3 июня было продолжение финальных соревнований. Состоялось восемь встреч. Играли команды Болгарии и Финляндии, Швейцарии и Бельгии, Чехословакии и Италии, Египта и Югославии, Израиля и СССР, Франции и Венгрии, Германии и Ливана, Дании и Румынии.

(ТАСС).

Товарищеская встреча советских волейболистов во Франции

ПАРИЖ, 2 июня. (ТАСС). Вчера в парижском рабочем пригороде Сен-Дени на Центральной площади была проведена товарищеская встреча между волейбольной командой СССР и командой волейболистов Сен-Дени. Игра закончилась победой советских спортсменов со счетом 2:0 (15:2, 15:3). Затем была проведена показательная игра между первым и вторым составами советской волейбольной команды.

Население Сен-Дени оказало советским спортсменам теплый прием.

На первенство страны по футболу

КУЙБЫШЕВ, 2 июня. (ТАСС). Сегодня здесь состоялось состязание на первенство страны по футболу по классу «А». Встретились команды «Крылья Советов» (Куйбышев) и «Динамо» (Москва). Игра закончилась победой куйбышевских футболистов со счетом 1:0.

Новые спортивные сооружения

ЛЬВОВ, 1 июня. (ТАСС). Вчера в районном центре Яворов открылся новый стадион, который вмещает пять тысяч человек. Стадион имеет футбольное поле, беговую дорожку, секторы для метания диска, толкания ядра, прыжков, волейбольную площадку.

Новые стадионы сооружаются в Лопатине и Великих Мостах. В Краковецком и Городокском районах строятся водные бассейны.

Завершается строительство большого комсомольского озера вблизи Львова.

Нынешним летом в селах, районных центрах и городах области будет построено еще 150 футбольных полей, спортивных площадок, водных бассейнов.

ОБЛДРАМТЕАТР

4 июня — **Сын рыбака.**

Начало в 8 час. вечера. Касса с 1 час. дня.

5 июня. Горсад, **зеленый театр** — спектакль облдрамтеатра

Девицы-красавицы

Начало в 9 час. 30 мин. вечера.

КИНОТЕАТР «МОСКВА»

Сегодня. **Большой зал** — киножурнал **Сибирь на экране, № 21**, фильм **Крейсер «Варяг»** (сеансы: 9-30, 11-15, 1), новая музыкальная кинокомедия **Кето и Котэ** (сеансы: 2-45, 4-30, 6-15, 8, 9-45, 11-30). **Малый зал** — киножурнал **Твои книжки**, новый детский художественный фильм **Чук и Гек** (сеансы: 10-30, 12, 1-30, 3). Фильм **Крейсер «Варяг»** (сеансы: 4-45, 6-30, 8-15, 10). **Третий зал** — киножурнал **Новости дня, № 19**, фильм **Адмирал Ушаков** (сеансы: 4, 6, 8, 10). С 12 час. ночи — **Обезоруженные.** С 10 час. вечера — **танцы.**

Летний кинотеатр в горсаду — художественный фильм **Сельский врач** (сеансы: 7, 9, 11).

ТРЕБУЮТСЯ:

Кемеровской базе Главшвейсбыта срочно — начальник планового отдела. **Обращаться:** г. Кемерово, 2-й участок АТЗ. Тел. 8-03.

Кемеровскому мясокомбинату — инженер или опытный техник-строитель. **Обращаться** по тел. 12-79.

Гр. **Пригодич** Александра Фоминична, проживающая в гор. Кемерово, возбуждает дело о расторжении брака с гр. **Николаевым** Иваном Григорьевичем, проживающим в г. Топки. Дело подлежит рассмотрению в нарсуде 2-го участка Рудничного района г. Кемерово.

Кемеровская профтехшкола швейников облпромсовета

об'являет

прием учащихся на 1953-1954 учебный год.

Школа готовит мастеров швейников. Срок обучения 3 года.

Условия приема. В профтехшколу принимается молодежь обоего пола в возрасте 14—17 лет с образованием не ниже 7 классов средней школы. Поступающие сдают приемные экзамены по русскому языку и математике устно и письменно. Все принятые в школу обеспечиваются стипендией в размере 150 рублей в месяц, а дети — воспитанники детских домов, круглые сироты, дети инвалидов Отечественной войны и погибших воинов, кроме стипендии, получают бесплатное питание и обмундирование.

Заявления о приеме сдаются дирекции школы с 15 по 30 июня с приложением документов: 1. Свидетельства об образовании. 2. Свидетельства о рождении. 3. Двух фотокарточек без головного убора размером 3×4 см. 4. Справки с места жительства.

Приемные экзамены проводятся с 1 по 10 июля. Адрес: гор. Кемерово, ул. Мичурина, 78. Тел. 5-82.

Дирекция.

К сведению колхозов, колхозников и граждан города Кемерово! В период с 10 по 14 июня 1953 года включительно на Центральном рынке города Кемерово проводится

весенняя межрайонная колхозная ярмарка,

в которой примут участие все торгующие организации города.

В продаже будет представлен широкий ассортимент промышленных, весенне-летних, хозяйственных, культбытовых и других товаров.

Ярмарком.

АДРЕС РЕДАКЦИИ И ИЗДАТЕЛЬСТВА: г. Кемерово, ул. Сталина, № 66. **ТЕЛЕФОНЫ:** редактора 2-24, заместителя редактора 8-05, секретаря 2-53, секретариата 4-85, отделов редакции: партийной жизни 8-63, пропаганды 4-57, культурно-бытового 6-83, промышленности и транспорта 2-37, угольного 1-21, информации 8-63, сельскохозяйственного 6-83, отдела писем 11-52, отдела об'явлений 14-21, прием информаций 1-21, бухгалтерии 15-36, технического секретаря 15-67, директора типографии 3-96.

ОП01892. Типография издательства газеты «Кузбасс» Тираж 105.000. Заказ № 11944.