800270

Пролетарии всех стран, соединяйтесь!

Кузбасс

Орган Кемеровского обкома и горкома Коммунистической партии Советского Союза, областного и городского Советов депутатов трудящихся.

№ 124 (7892). | Четверг, 28 мая 1953 г. | Цена 20 коп.

СЕГОДНЯ В НОМЕРЕ:

ДЕНЬ РОДНОГО КУЗБАССА (1 стр.).
ПО НАШЕЙ СТРАНЕ (1 стр.).
Сообщение Министерства внутренних дел Союза ССР (2 стр.).
ПАРТИЙНАЯ ЖИЗНЬ. **Ф. Бабич** — Забота о подготовке и воспитании молодых рабочих (2 стр.).
Т. Мальцев — Творчески решать вопросы под'ема культуры земледелия (2 и 3 стр.).
Н. Шестаков — За снижение себестоимости стали (3 стр.).
ДНЕВНИК ИСКУССТВ. Летние гастроли. Новые спектакли. Концерты для колхозников (3 стр.).
А. Аникина — Книгу—каждому колхознику (3 стр.).
Правительственный кризис во Франции (4 стр.).
Развитие китайско-польской торговли (4 стр.).
Братское сотрудничество деятелей искусств (4 стр.).
Закрытие Международного конгресса врачей в Вене (4 стр.).
К «делу» Уильяма Фостера (4 стр.).
Реваншистские выступления в Западной Германии (4 стр.).
События в Корее (4 стр.).
Общественность Японии требует развития мирной, независимой экономики (4 стр.).
НОВОСТИ НАУКИ И ТЕХНИКИ (4 стр.).
СПОРТ. На первенство Европы по баскетболу (4 стр.).
Сделано руками школьников (4 стр.).

Неустанно поднимать общественное животноводство

ЖИВОТНОВОДСТВО — важная и доходная отрасль общественного хозяйства. В послевоенный период колхозное и совхозное животноводство сделало новый крупный шаг вперед. Оно стало преобладающим в стране как по удельному весу в общей численности скота, так и по производству продукции. После того, как усилиями колхозного крестьянства под руководством Коммунистической партии и Советского правительства была успешно решена зерновая проблема, всемерное развитие животноводства стало центральной задачей в дальнейшем под'еме социалистического сельского хозяйства.

Решение этой важнейшей народнохозяйственной задачи нашло свое яркое воплощение в директивах исторического XIX с'езда партии. «Главной задачей в развитии животноводства,— говорил в отчетном докладе ЦК товарищ Маленков, — и впредь остается увеличение поголовья общественного колхозного и совхозного скота при одновременном значительном повышении его продуктивности».

Исходя из заданий пятой пятилетки, колхозники Кузбасса должны увеличить в текущем году поголовье крупного рогатого скота на 29,7 процента, свиней — на 29,5, овец — на 22,8 и птицы — на 54,8 процента. Заготовка грубых кормов должна возрасти на 470 тысяч тонн. Это большое и ответственное задание должно быть не только выполнено, но и перевыполнено.

Передовые колхозы области и мастера высокой продуктивности скота успешно справляются с поставленными перед ними задачами. Высоких показателей в развитии общественного животноводства добились сельхозартели им. Хрущева и им. Мичурина, Кемеровского района, им. Крупской Гурьевского района, и многие другие. Здесь выполняется план увеличения поголовья скота. повышается его продуктивность.

Однако во многих колхозах Топкинского и Кузнецкого районов в результате бесхозяйственного отношения к содержанию и кормлению животных в период зимы был допущен большой падеж скота. Крайне низка здесь и продуктивность стада. Все это создает тревогу за выполнение государственного плана развития животноводства.

Чтобы успешно решать задачи под'ема социалистического животноводства, необходимо в первую очередь обратить серьезное внимание на создание прочной кормовой базы для общественного стада. Одним из крупных недостатков прошлых лет было то, что колхозы мало сеяли кормовых корнеплодов, не выполняли плана закладки силоса и накопления сена. В нынешнем году эти ошибки следует преодолеть. Именно сейчас нужно проявить особую заботу о быстрейшем завершении посева и выращивании высокого урожая кормовых корнеплодов, принять меры к усилению подготовки к сенокосу.

Между тем в ряде районов посев кормовых корнеплодов идет крайне медленно. На 25 мая в Тяжинском районе план выполнен только на 10,7 процента, в Мариинском и Крапивинском районах еще меньше — на 7,3 процента. Подобное отношение к посеву кормовых культур не может быть терпимо. Райкомы партии и райисполкомы обязаны потребовать от руководителей колхозов безусловного выполнения плана.

Неудовлетворительно идет и подготовка к сенокосу и силосованию. В прошлом году многие МТС не выполнили плана заготовки кормов. Это дорого обошлось колхозам и государству. Из ошибок не сделано выводов и в нынешнем году. В Лебедевской, Прокопьевской и Юргинской МТС до сих пор не приступили к ремонту сенокосилок и силосорезок. Областное управление сельского хозяйства и заготовок не потребовало от директоров МТС своевременной и организованной подготовки к сенокосу и силосованию кормов.

Серьезным препятствием в деле под'ема колхозного животноводства является недостаток благоустроенных, теплых и светлых помещений для скота. Только по этой причине в некоторых колхозах в истекшую зиму был допущен падеж скота. Поэтому неотложной задачей советских и сельскохозяйственных органов является развертывание строительства животноводческих помещений в колхозах. Однако отдельные руководители колхозов Беловского, Прокопьевского и Тисульского районов, видимо, считают, что зима прошла и о помещениях для скота можно не думать. Это — заблуждение. Чтобы обеспечить колхозный скот хорошими помещениями, нужно, не откладывая ни на один день, создать постоянные бригады из колхозников, приступить к строительству и ремонту скотных дворов.

Рост животноводства настоятельно требует внимания к механизации труда на фермах. Опыт передовых колхозов—имени Мичурина Подунского района, имени Сталина, Кемеровского района, и других показывает, что механизация подачи воды и приготовление кормов, введение электродойки намного повышают продуктивность скота, облегчают труд колхозников, резко снижают затраты трудодней на получаемую продукцию. Почин передовиков не стал достоянием всех сельхозартелей. Большую помощь колхозам в механизации животноводческих помещений призваны оказать МТС. Но большинство директоров станций стоит в стороне от этого важного дела.

На колхозных фермах должна вестись серьезная племенная работа. Здоровый под'ем животноводства возможен лишь при правильном сочетании роста поголовья с массовым качественным улучшением и повышением продуктивности скота, что сделает животноводство высокодоходной отраслью хозяйства. В решении этих задач главная роль принадлежит зооветеринарным специалистам. От них колхозники ждут повседневной помощи и совета. Но многие специалисты животноводства не выполняют своей основной задачи. Они больше заняты в канцелярии, чем творческой работой на колхозных фермах.

Колхозное и совхозное животноводство вступило в пастбищный период. Летом при обилии трав можно лучше организовать нагул и откорм скота, добиться высокой продуктивности. Но это не придет в порядке самотека. Правильно организовать пастьбу скота, широко применить загонную систему стравливания пастбищ, создать для колхозного стада на все лето «зеленый конвейер» — таковы неотложные задачи работников животноводства.

Хлеборобы Кузбасса в соревновании с работниками сельского хозяйства Томской области взяли обязательства—досрочно выполнить государственный план развития животноводства каждым колхозом и совхозом, получить высокий удой и нагулы скота, обеспечить общественный скот кормами и теплыми, благоустроенными помещениями на зимний период. Выполнить эти обязательства — дело чести колхозников, работников МТС и совхозов нашей области.

Делегация шахтеров Кузбасса в Сталино

СТАЛИНО, 26 мая. (ТАСС). Сегодня в Сталино прибыла делегация шахтеров Кузбасса. Она привезла письмо, принятое на совещании хозяйственного актива комбината «Кузбассуголь», с предложением продлить традиционное соревнование горняков двух крупнейших бассейнов страны.

Гости пробудут в Донбассе около двух недель, примут участие в работе совещания актива комбината «Сталинуголь», побывают на ряде шахт, в научно-исследовательских институтах, на Горловском машиностроительном заводе имени Кирова, обменяются опытом работы с донецкими горняками.

День родного Кузбасса

Пятимесячный план — досрочно

Соревнуясь с коллективом горняков Ленинского рудника, еще одну замечательную победу одержали шахтеры треста «Молотовуголь». 27 мая во вторую смену они первыми в бассейне завершили выполнение пятимесячного плана добычи топлива. До конца мая на-гора будут выданы десятки эшелонов угля в счет июня.

Первенство в соревновании на руднике занимают коллективы шахт «Капитальная-1» и «Шушталепские штольни», которые уже выполнили пятимесячную программу угледобычи.

Значительно улучшил свою работу во втором квартале коллектив шахты № 9.

Испытание подвесной металлической крепи

ПРОКОПЬЕВСК. **(Спец. корр. «Кузбасса»).** Крепежные работы в лавах на пластах крутого падения являются самым трудоемким процессом в технологическом цикле угледобычи. Они требуют огромного количества лесных материалов и, как правило, выполняются вручную.

Сконструированная горным инженером тов. Пшенко подвесная металлическая крепь является большим шагом по пути механизации и ускорения крепежных работ в лавах на крутопадающих пластах. Опробование новой крепи на шахте «Зиминка» производилось в разнообразных геологических условиях, что дало возможность более полно оценить ее преимущества и конструктивные недостатки.

После отработки выделенной под опыты лавы металлическая крепь демонтирована для ревизионного исследования и устранения конструктивных недоделок.

Меняется облик колхозного села

На живописном берегу реки, у подножья отрогов Кузнецкого Ала-Тау, раскинулось большое старинное село Чумай. К северу от села простираются обширные колхозные поля самой большой в Чебулинском районе сельхозартели «Правда».

За последние годы село неузнаваемо изменилось. Несмотря на то, что оно находится почти в 50 километрах от районного центра, село живет полнокровной культурной жизнью.

В селе построены больница, ветлечебница, клуб со стационарной киноустановкой, сельская библиотека. В Чумае имеются почтовое отделение, сберегательная касса, детский дом, школа-десятилетка, машинно-тракторная станция, маслозавод, отделение конторы «Заготзерно», три магазина, столовая.

В прошлом году вступил в строй межколхозный радиоузел, недавно открылся дежурный магазин. В этом году здесь приступят к строительству типового здания средней школы.

В селе работает большой отряд интеллигенции. Здесь медицинские работники, инженеры МТС, агрономы, учителя, служащие учреждений. Кончая высшие учебные заведения, колхозники возвращаются в родные места. Так из 26 преподавателей средней школы 10 — жители Чумая.

Дипломы металлургов

Огромный интерес к знаниям проявляют рабочие Кузнецкого металлургического комбината, повышающие свой общеобразовательный и технический уровень в учебно-курсовом комбинате.

Старейшие производственники занимаются в школе мастеров социалистического труда. Сейчас в ряде выпускных групп школы проходит защита дипломов. Хорошие знания, умение увязывать теорию с практикой показал мастер литейного цеха Анатолий Степанович Гаврилов, подготовивший диплом на тему «Центробежный способ получения литых деталей».

На «отлично» защитили дипломы старший мастер электротехнической лаборатории Суков, старший дежурный электрик теплоэлектроцентрали Жога, бригадир слесарей огнеупорного цеха № 1 Ащеулов и другие. Дипломы защитило более 30 металлургов. Всего в этом году школа выпустит около 50 человек.

(Корр. «Кузбасса»).

г. Сталинск.

ПО ПРИМЕРУ СТРОИТЕЛЕЙ СТАЛИНСКА

Поддерживают ценную инициативу

Во всех четырех строительных управлениях города идет широкое обсуждение почина строительного управления № 4 треста «Сталинскпромстрой». На собраниях бригад, участков и целых коллективов выдвигаются ценные предложения по улучшению всех технико-экономических показателей.

На совещании стахановцев строительного управления треста «Молотовуголь» передовые рабочие и командиры производства горячо поддержали ценный почин. Они обязались выполнить государственный план этого года к 7 ноября, ввести в строй более 2 тысячи кв. метров жилой площади сверх плана, досрочно сдать в эксплуатацию кинотеатр «Спартак», здание детского дома, несколько магазинов и т. д., повысить производительность труда в этом году на 12 процентов, сэкономить полмиллиона рублей, сдать в эксплуатацию строительные об'екты только отличного и хорошего качества.

Также горячо откликнулись на почин строителей треста «Сталинскпромстрой» коллективы Осинниковского и Шушталепского стройуправлений.

(Корр. «Кузбасса»).

Высокие обязательства кемеровцев

Среди строителей города Кемерово большим уважением пользуется коллектив 3-го участка треста № 96. Стахановцы этого участка настойчиво борются за повышение качества строительства.

Среди комплексных бригад первенство удерживают бригады Шубенкина и Змовика. Комплексная бригада Змовика бережно расходует материалы, повышает качество кирпичной кладки, штукатурных и других работ. Соревнование строителей приносит хорошие результаты. Только на строительстве одного об'екта коллектив этой бригады сэкономил 10 тысяч штук кирпича.

26 мая состоялось заседание постройкома треста № 96. Выступая на этом заседании, бригадиры Шубенкин и Змовик поделились опытом своей работы и в ответ на призыв строителей Сталинска обязались повысить производительность труда, улучшить качество. Кроме того, на заседании выступили бригадир плотников Панасюк, бригадир шоферов Кукса, главный инженер треста Кутовой и другие. Профсоюзный актив треста принял обязательство — завершить годовой план строительства к 20 декабря, ввести в эксплуатацию дополнительно 2 тысячи кв. метров жилой площади, все жилые дома и другие об'екты сдавать с оценкой «хорошо» и «отлично», повысить производительность труда и перевести все бригады на хозяйственный расчет.

Боремся за улучшение качества кирпича

Коллектив нашего завода горячо одобрил начинание 4-го стройуправления треста «Сталинскпромстрой». Мы также решили включиться в соревнование за высокие качественные показатели, за перевыполнение плана.

Сейчас на заводе ведется борьба за повышение с'ема кирпича с кубического метра обжиговой печи до 1800 штук. Для этого рабочие завода организовали соревнование за ускорение технологического процесса производства. Уже значительно ускорена формовка кирпича-сырца на прессе. Улучшены также процессы добычи глины, подготовка шихты и сушка сырца в сушильных тоннелях.

Завод работает сейчас на жирных глинах, которые требуют значительного количества добавок — песка, опилок. Песочный карьер находится от завода на большом расстоянии, и доставка песка повышает стоимость кирпича. Сейчас на заводе изыскиваются внутренние резервы для удешевления кирпича.

Д. ИВАНОВ,
технорук кирпичного завода треста «Ленинуголь».

(«Ленинский шахтер»).

Летний отдых шахтеров

Беседа с председателем Прокопьевского горкома профсоюза угольщиков А. ПАЯЛЬНИКОВЫМ

Хорошо должны отдохнуть нынешним летом шахтеры города. 1200 горняков проведут свои очередные отпуска на лучших курортах, в санаториях Кавказа и Черноморского побережья. 800 человек будут отдыхать на курортах Сибири и в местном санатории, 4000 — в домах отдыха. На приобретение путевок на курорты и в дома отдыха горком профсоюза угольщиков ассигновал около 2,5 миллиона рублей.

В этом году каждая профсоюзная организация на шахте деятельно готовится к тому, чтобы горняки, остающиеся на лето в городе, проводили свой досуг интересно и содержательно. Предусмотрена широкая организация туристских экскурсий. Шесть групп, каждая из 10—15 человек, совершат походы на плотах по реке Томи от Сталинска до Кемерово. Многие коллективы шахтеров поедут на экскурсию в Сталинск.

Ведется реконструкция городского сада угольщиков. В нем будут выстроены летний театр со стационарной киноустановкой, читальный зал на 100 мест, спортивная и танцевальная площадки. Сад откроется в первой декаде июня. Приведен в порядок и сад при Дворце культуры шахты имени Ворошилова.

Скоро откроется пригородный шахтерский парк культуры и отдыха. Здесь уже начал свою работу летний дом отдыха. В него приехала первая группа отдыхающих. За лето дом отдыха обслужит 1800 человек.

Кроме центрального городского стадиона угольщиков, нынче будут действовать еще три стадиона: при горном техникуме и в шахтерских поселках Березовая Роща и Ясная Поляна. На шахтах «Зиминка», имени Кагановича, имени Калинина и «Красногорская» оборудуются спортивные площадки. Около молодежных шахтерских общежитий устраиваются площадки для игр в волейбол, баскетбол, городки, установлены турники.

Много интересных и полезных мероприятий по организации летнего отдыха молодежи наметили провести нынче комсомольские организации шахт. Будут выезды в подшефные колхозы, мотоциклетные и велосипедные агитпробеги, соревнования по стрельбе, коллективные посещения театров и кино.

Полтора миллиона рублей ассигновал горком профсоюза угольщиков на предстоящую летнюю оздоровительную кампанию среди детей шахтеров. 4500 школьников проведут каникулы в пионерских лагерях. 1700 детей обслужат городские лагери, организуемые детскими секторами шахтных клубов. Большой пионерский лагерь откроется в городском саду.

512 школьников побывают на экскурсиях и в краеведческих походах. Отличники учебы посетят родину В. И. Ленина и И. В. Сталина — Ульяновск и Гори, ознакомятся с колыбелью Октябрьской революции — Ленинградом, побывают в столице нашей Родины — Москве, проедут по голубой трассе Волго-Дона.

Новый отряд младших горных командиров

ПРОКОПЬЕВСК. **(Спец. корр. «Кузбасса»).** В Прокопьевской двухгодичной школе горных мастеров начались итоговые семинарские занятия. После них начнутся выпускные государственные экзамены.

В нынешнем году школа произведет свой, второй по счету, выпуск младших командиров для комбинатов «Кузбассуголь», «Сахалинуголь» и «Молотовуголь». Школу заканчивают 140 горных мастеров.

ИЗЫСКИВАЕМ НОВЫЕ РЕЗЕРВЫ

С. КУЗЯЕВ,
главный инженер шахты «Северная» треста «Кемеровоуголь».

По инициативе рядовых горняков и инженерно-технических работников на нашей шахте проводится сейчас месячник общественного смотра организации труда и усовершенствования процессов производства. Главными задачами смотра являются выявление неиспользованных еще на шахте резервов для повышения производительности труда и увеличения угледобычи, сбор и внедрение технических усовершенствований и рационализаторских предложений, направленных на улучшение цикличной организации работы в очистных и подготовительных забоях, механизацию трудоемких процессов, более полное использование мощности машин и механизмов, ликвидацию простоев и других непроизводительных потерь рабочего времени в шахте.

В работу по проведению месячника включились все инженерно-технические работники шахтоуправления, младший горный надзор, партийный, профсоюзный и комсомольский актив. Для руководства им избрана общешахтная комиссия, а для сбора и внедрения рационализаторских предложений избраны участковые и цеховые комиссии.

Первые же дни общественного смотра доказали его огромную ценность. С 18 по 22 мая от рабочих и инженерно-технических работников поступило более 80 предложений, направленных в основном на механизацию производственных процессов, на улучшение организации и повышение производительности труда.

Предложения, как правило, немедленно разбираются на техническом совете, куда приглашаются инженерно-технические работники, которые являются непосредственными исполнителями при внедрении разбираемых предложений.

За короткое время проведения месячника механизированы погрузочные пункты на участках №№ 7, 5 и 4, доставка крепежного леса по промежуточным параллельным штрекам на участках №№ 1, 7, 4, и 6 за счет установки лебедок и реверсирования скребковых транспортеров.

Большую активность в проведении месячника проявляют шахтеры участка № 1. На этом участке за счет применения несложных механизмов полностью механизированы такие трудоемкие процессы, как доставка крепежного леса, маневровые работы с порожняком и груженными вагонами на опрокидке и у погрузочного пункта.

На участке продолжительное время высокопроизводительную работу забойщиков сдерживало то, что при ведении взрывных работ, необходимых для выемки верхнего слоя пласта Волковского, выбивало крепление. Забойщики Хромин и Мухоморов предложили изменить паспорт буровзрывных работ и применять во время отпалки специальные решетки. Внедрение этого предложения позволило полностью избавиться от выбивки крепления. Участок № 1 из числа отстающих за короткое время вышел в передовые и выдал за 8 дней 860 тонн угля сверх плана.

Ценные предложения внесли бригадир забойщик участка № 6 Юрчевский, забойщик Фурцев, лесодоставщик Анисков и другие рабочие.

ПО НАШЕЙ СТРАНЕ

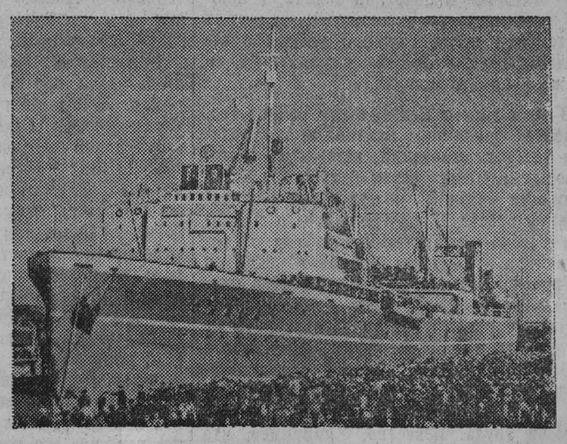

ОДЕССА. 20 мая к причалам Одесского морского торгового порта пришвартовались суда китобойной флотилии «Слава», успешно завершившие промысловый рейс в Антарктику.

Отважные мореплаватели за семь месяцев прошли около 30 тысяч морских миль, что значительно превышает кругосветное плавание по экватору. План добычи китов выполнен на 102,6 процента.

Трудящиеся города-героя торжественно встретили китобойную флотилию.

НА СНИМКЕ: база китобойной флотилии «Слава» в Одесском морском торговом порту.

Фотохроника ТАСС.

ГОРНЯКИ МАГНИТКИ ВЫПОЛНИЛИ ПЯТИМЕСЯЧНУЮ ПРОГРАММУ

Коллектив рудника горы Магнитной 26 мая досрочно завершил пятимесячный план по добыче и обработке руды. Десятки горняков Южного Урала перевыполнили полугодовые нормы.

Образцы высокой производительности показывают передовые машинисты экскаваторов Коваленко и Кукушкин. С начала месяца они погрузили тысячи тонн руды и горной массы дополнительно к заданию. Знатные бурильщики Вардугин, Зонов и Вагин ежедневно выполняют по полторы—две нормы.

ИТОГОВЫЕ ЗАНЯТИЯ В СЕЛЬСКОЙ СЕТИ ПАРТИЙНОГО ПРОСВЕЩЕНИЯ

В сельской сети партийного просвещения Винницкой области проходят итоговые занятия. Свыше 50 тысяч коммунистов и беспартийных активистов колхозов, совхозов и МТС — слушателей кружков и политшкол, а также изучавших марксистско-ленинскую теорию самостоятельно, подводят итоги политической учебы за год. Как показывает проверка знаний, проведенная в Тульчинском, Винницком и ряде других районов, большинство слушателей серьезно работало над повышением своего идейно-теоретического уровня и хорошо усвоило материал.

Одновременно партийные организации начали подготовку к новому учебному году. При Винницком обкоме партии проведен шестидневный семинар заведующих библиотеками райкомов партии. Организуются курсы пропагандистов.

УВЕЛИЧИВАЕТСЯ ВЫПУСК ТРОЛЛЕЙБУСОВ

26 мая коллектив Энгельсского завода имени Урицкого (Саратовская область) отправил в Ленинград, Фрунзе и Владимир очередную партию троллейбусов. На днях машины, выпускаемые этим предприятием, были отгружены в Куйбышев, Баку и Алма-Ату.

Комфортабельные троллейбусы завода имени Урицкого курсируют по улицам многих городов страны. Коллектив предприятия непрерывно увеличивает их выпуск.

ЛЕТНИЙ СЕЗОН В ПЕТРОДВОРЦЕ

24 мая открылся летний сезон в парках Петродворца. На традиционное гулянье, посвященное торжественному пуску фонтанов, с'ехались десятки тысяч ленинградцев.

Ровно в полдень под звуки фанфар ударило ввысь более двух тысяч струй ста двадцати пяти водометов. Аллеи старинного парка наполнились шумом падающей воды.

К началу сезона закончено восстановление одного из крупнейших гидросооружений нижнего парка—каскада «Шахматная гора». Вместе с «Большим каскадом» и «Золотой горой» он является выдающимся памятником петровского времени.

Введен в строй еще один замечательный фонтан — «Пирамида», в котором вода бьет из пятисот пяти трубок, образуя красивую водяную пирамиду.

До войны в парках Петродворца действовали 188 фонтанов. К настоящему времени восстановлено 125.

В городе широко развернулись работы по восстановлению дворцовых зданий. Поднят из руин Большой Петровский дворец.

Возрожденный Петродворец снова стал излюбленным местом отдыха ленинградцев.

ТЕПЛОХОД ПРИБЫВАЕТ В ПОРТ

К причалу Сухумского порта, сверкая огнями, подходит теплоход «Украина». Своим очередным рейсом из Одессы он доставил в порт сотни курортников и туристов, едущих в здравницы Черноморского побережья Абхазии, совершающих в дни своего отпуска увлекательное путешествие по морю.

На борту теплохода среди других — свыше семидесяти отдыхающих дома отдыха «Головинка», расположенного вблизи Сочи. Здесь москвичи, ленинградцы, киевляне, строители Куйбышевской ГЭС. Остановившись на Сухумской туристической базе, путешественники совершили экскурсии в ботанический сад, обезьяний питомник Сухумской биологической станции Академии медицинских наук СССР, ознакомились с другими достопримечательностями города.

Теплоходы «Победа», «Украина», «Петр Великий», первыми в этом сезоне начавшие курсировать по летнему расписанию крымско-черноморской линии Одесса—Батуми, каждым рейсом доставляют в Сухумский порт все больше пассажиров — трудящихся из всех уголков страны.

ТВОРЧЕСТВО РАДИОЛЮБИТЕЛЕЙ-КОНСТРУКТОРОВ

2 июня в Москве откроется XI Всесоюзная выставка работ радиолюбителей-конструкторов. В этом смотре достижений радиолюбителей примут участие сотни членов первичных организаций Добровольного общества содействия армии, авиации и флоту.

От активистов-досаафовцев Москвы, Ленинграда, Киева, Калинина, Иванова, Львова, Горького, Риги, Таллина и других городов уже поступило более тысячи экспонатов. Большой интерес вызывает конструкция портативной радиолы, смонтированной членом Калининского радиоклуба А. Вороновой. Москвич В. Гордашьян создал карманный радиоприемник, ленинградец Р. Петров — комбинированную телерадиолу. Член Московского городского радиоклуба Л. Игнатов смонтировал малоламповый телевизор.

(ТАСС).

ПАРТИЙНАЯ ЖИЗНЬ

Забота о подготовке и воспитании молодых рабочих

Для удовлетворения растущих потребностей народного хозяйства в квалифицированных кадрах, особенно в связи с дальнейшим внедрением в производство передовой техники, XIX с'езд КПСС в своих директивах по пятилетнему плану потребовал улучшить качество подготовки молодых квалифицированных рабочих в системе профессионального образования. Это—большая и почетная задача, успешное решение которой во многом зависит от постановки воспитательной работы в ремесленных училищах и школах ФЗО, а также в профтехшколах.

В этом году в Центральном районе гор. Кемерово первичные партийные организации учебных заведений, готовящих кадры молодых рабочих стали больше уделять внимания учебной и культурно-воспитательном работе. В январе вопрос о состоянии учебно-воспитательной работы в ремесленном училище, школах ФЗО и профтехшколах района обсуждался на пленуме райкома КПСС.

Пленум вскрыл в этом деле серьезные недостатки и ошибки. Учебный процесс в школах профессионального образования зачастую строился в отрыве от новой техники, современной технологии и передовых методов труда. Известно, например, что однорядная цепная система кирпичной кладки является непроизводительной, неэкономичной и на стройках давно уже не применяется. Тем не менее в школе ФЗО № 53 группа каменщиков длительное время изучала именно эту систему кладки.

В результате подобной постановки учебного процесса выпускники училищ и школ нередко оказывались малоквалифицированными рабочими, беспомощными в обращении с новой техникой. Предприятия, получая таких рабочих, затрачивали немало времени и средств на их переподготовку. Имели место случаи, когда выпускники длительное время работали по ученическим разрядам.

Были вскрыты также существенные недостатки в изучении общеобразовательных и специальных дисциплин. Многие преподаватели и мастера ремесленного училища № 15 и школ ФЗО учебный материал излагали неясно и путанно. Во многих случаях уроки проводились без должной подготовки, без плана, на низком методическом уровне. Слабо использовались наглядные пособия. Посещаемость теоретических занятий была неудовлетворительной. Из-за необеспеченности учащихся фронтом работы учебное время нередко тратилось впустую. Например, в школе ФЗО № 4 за два месяца потеря учебного времени на одного человека составила 164 часа.

Недостаточно внимания уделялось и политико-воспитательной работе, организации среди учащихся социалистического соревнования за выполнение производственных заданий. В ряде учебных заведений не был налажен культурный досуг учащихся. В результате в свободное от занятий время молодежь предоставлялась сама себе, слабо вовлекалась в работу кружков художественной самодеятельности, спортивных секций и т. п.

Выполняя принятое пленумом постановление, райком партии стал оказывать больше практической помощи партийным организациям школ и училищ профессионального обучения. Работники райкома приняли участие в подготовке и проведении здесь партийных собраний, на которых обсуждалось постановление пленума. Например, инструктор райкома тов. Соловьева за последние четыре месяца помогла подготовить и провести в этих учебных заведениях семь партийных собраний. Теперь работники райкома КПСС гораздо чаще стали инструктировать секретарей партийных организаций непосредственно на месте, уделяя основное внимание вопросам воспитательной работы среди учащихся, а также среди преподавателей.

Все это помогло партийным организациям училищ и школ профессионального образования поднять уровень своей деятельности, оказывать более заметное влияние на улучшение учебного и культурно-воспитательного процесса.

В парторганизациях регулярнее стали проводиться партийные собрания, на которых обсуждаются не только вопросы внутрипартийной жизни, но и учебно-воспитательной работы. Например, в школе ФЗО № 53 (секретарь парторганизации тов. Балахнин) за последние четыре месяца состоялось семь партийных собраний. Собрания проходили в обстановке большой активности и острой, принципиальной критики недостатков. Коммунисты справедливо критиковали директора школы тов. Корнеева, который вместо того, чтобы по-партийному признать свои недостатки и не допускать их в дальнейшем, выступил как явный зажимщик критики — на собраниях перебивал выступающих репликами, в своих выступлениях учинял разнос тем, кто его критиковал. Райком партии наказал тов. Корнеева за такое поведение.

Борьба партийной организации школы за широкое развертывание критики и самокритики помогла улучшить учебно-воспитательную работу. Так, все выпускники, недавно закончившие школу ФЗО, на испытаниях показали прочные знания и получили 4-й разряд.

Трижды обсуждала вопросы улучшения учебно-воспитательной работы партийная организация ремесленного училища № 15. Коммунисты подвергли резкой критике низкий уровень занятий, проводимых мастерами производственного обучения тт. Баевым и Черняевым, преподавателями тт. Тульчук, Волковым и Степуриным. Товарищи правильно восприняли критику. Сейчас работа мастеров и преподавателей значительно улучшилась.

Мастер тов. Баев, например, добился того, что его группа стала лучшей в училище. Все учащиеся в ней успевают и имеют хорошую дисциплину. Тов. Баев организовал несколько встреч учащихся группы с бывшим воспитанником училища тов. Масловым, ныне депутатом Кемеровского горсовета. Тов. Маслов поделился с учащимися своим стахановским опытом. Была организована также встреча с Героем Советского Союза тов. Яхиновым. По инициативе тов. Баева в группе проведена теоретическая конференция на тему «Великие стройки коммунизма».

В училище серьезно поставлена работа по изучению материалов XIX с'езда партии, стала более действенной и конкретной наглядная агитация, широко освещаются итоги социалистического соревнования между группами.

Однако партийная организация и директор школы тов. Ножнин еще не сделали всего необходимого для устранения недостатков, отмеченных пленумом. Бытовые условия учащихся продолжают оставаться неудовлетворительными, не организована учеба мастеров и преподавателей по повышению их деловой квалификации.

Некоторых успехов добилась партийная организация школы ФЗО № 5. В частности, она настойчиво добивается улучшения бытовых условий учащихся. Общежитие хорошо отремонтировано, пополнено необходимым инвентарем и постельными принадлежностями. Приведен в порядок клуб.

Лучше стал работать и методический совет этой школы, на котором теперь ежемесячно обсуждаются вопросы политического воспитания и производственного обучения. Более строгим стал контроль занятий. Все эти меры способствовали тому, что качество подготовки молодых рабочих здесь несколько повысилось. Если в январе из 250 учащихся 70 не успевали, то сейчас эта цифра сократилась в два с лишним раза.

На пленуме райкома партии, о котором упоминалось выше, резкой критике был подвергнут райком ВЛКСМ, который слабо налаживал в училищах и школах комсомольскую работу. Сейчас положение изменилось. Райком комсомола явился организатором вечера учащихся ремесленного училища и школ ФЗО, на который были приглашены стахановцы предприятий, бывшие воспитанники этих учебных заведений. Гости рассказали участникам вечера о своей жизни и работе. Кроме того, райком ВЛКСМ помог комсомольским организациям улучшить руководство художественной самодеятельностью и спортивной работой. Например, в ремесленном училище № 15 дополнительно созданы три оборонных кружка и две спортивные секции. Жизнь комсомольской организации училища стала теперь более содержательной и интересной, центр комсомольской работы перенесен в группу.

К сожалению, не все партийные организации сделали из решения пленума райкома КПСС нужные выводы. Так, никаких сдвигов не заметно в работе школы ФЗО № 4. Недостатки, за которые руководители ее не раз подвергались критике, продолжают оставаться по сей день.

Особенно плохо партийные организации заботятся о профтехшколах. Об этом свидетельствует хотя бы такой факт. Работа профтехшколы «Краснодеревец», директором которой является тов. Трушин, ни разу не обсуждалась в партийной организации мебельной фабрики. Между тем необходимость в обсуждении вопроса имеется. В школе допускаются серьезные злоупотребления. Например, учащиеся ее длительное время в часы занятий по физкультуре использовались на хозяйственных работах во дворе. Зато деньги за «проведение» занятий по физкультуре регулярно получал завхоз школы — человек, который к спорту никакого отношения не имел и не имеет.

Учебным заведениям профессионального обучения Центрального района мало еще помогает областное управление трудовых резервов, хотя все они находятся у него под боком. Достаточно сказать, что никто из работников областного управления за весь учебный год ни разу не побывал в ремесленном училище № 15 и школе ФЗО № 5, которые нуждаются в серьезной помощи вышестоящих организаций.

Недавно обком КПСС вскрыл в работе управления трудовых резервов области ряд существенных недостатков. В постановлении областного комитета указано и на слабое партийное руководство работой школ профессионального обучения в гор. Кемерово. Из этого видно, что Центральный райком КПСС еще далеко не все сделал для выполнения мероприятий, намеченных январским пленумом.

На решительное устранение недостатков, отмеченных областным комитетом КПСС, мы направляем сейчас усилия парторганизаций учебных заведений, в которых готовятся кадры молодых рабочих.

Ф. БАБИЧ,
секретарь Центрального райкома КПСС г. Кемерово.

СООБЩЕНИЕ
Министерства внутренних дел Союза ССР

В ночь на 26 апреля с. г. Министерством внутренних дел СССР были получены данные о нарушении советской границы и появлении на территории Украинской ССР иностранного самолета неизвестной принадлежности. Было установлено, что с указанного самолета сброшены парашютисты — агенты иностранной разведки.

В результате принятых МВД СССР мер, 27 апреля были разысканы и арестованы два парашютиста, которые назвались **Васильченко** Василием Васильевичем и **Матковским** Леонидом Николаевичем.

Пойманные парашютисты признались, что они являются диверсантами и заброшены в СССР из-за границы американской разведкой с диверсионными, террористическими и шпионскими заданиями. Диверсанты заявили, что в ночь на 26 апреля с. г. они были сброшены на территорию Украинской ССР на парашютах с американского четырехмоторного самолета без опознавательных знаков.

В ходе допроса диверсанты **Васильченко** и **Матковский** признались, что они носят вымышленные фамилии, присвоенные им американской разведкой, и что в действительности они являются: «**Васильченко**» — **Лахно** Александром Васильевичем, шпионская кличка «Алек», «**Матковский**» — **Маковым** Александром Николаевичем, шпионская кличка «Пит».

Лахно и **Маков** показали, что вместе с ними с того же самолета были сброшены два других диверсанта — агента американской разведки, под кличками «**Джон**» и «**Дик**».

Принятыми МВД СССР мерами диверсанты «**Джон**» и «**Дик**» также были обнаружены и задержаны в тот же день. «**Джон**» оказался **Горбуновым** Сергеем Изосимовичем, а «**Дик**»—**Ремигой** Дмитрием Николаевичем.

При задержании у парашютистов были обнаружены: огнестрельное оружие, яды (цианистый калий), 4 коротковолновые радиостанции американского производства, радиомаяки для наводки самолетов на цель, средства тайнописи, приспособления для изготовления фальшивых советских документов, крупные суммы советской валюты, золотые иностранные монеты, клише с текстом листовок антисоветского содержания.

В пунктах приземления диверсантов были обнаружены раскрытые парашюты.

Следствием по делу арестованных диверсантов установлено, что еще в годы Великой Отечественной войны **Лахно, Маков** и **Горбунов** являлись активными пособниками немецко-фашистских оккупантов, предавали советских людей, проводивших патриотическую работу против фашистских захватчиков, и участвовали в операциях немецких карательных отрядов против партизан. Так, например, арестованный **Лахно** предал пять советских патриотов, которые были расстреляны гестаповцами; диверсант **Маков** в составе карательного батальона «Черное море» неоднократно участвовал в зверствах и насилиях, чинимых немецко-фашистскими захватчиками над советскими патриотами.

После поражения гитлеровской Германии **Лахно, Маков, Горбунов** и **Ремига** бежали в Западную Германию, где им легко удалось найти новых хозяев и покровителей в лице американских разведывательных органов.

Изменники Родины **Лахно, Маков, Горбунов** и **Ремига**, уже имевшие опыт подлой предательской работы, были зачислены на службу американской разведки и направлены в специальную шпионско-диверсионную школу американской разведки в местечке Бад Висзее, близ Мюнхена в Баварии.

Предателя **Лахно, Маков, Горбунов** и **Ремига**, под руководством офицеров американской разведки, выступавших перед ними под кличками «**Билл**», «**Боб**», «**Капитан**», «**Владимир**» прошли обстоятельный курс обучения методам организации и осуществления на территории Советского Союза актов террора, диверсий и шпионажа, стрельбе из боевого оружия и подрывному делу. Их также обучали работе на американских радиостанциях специальной конструкции, предназначенных для использования в шпионских целях.

В ходе следствия выяснилось, в частности, что одним из «преподавателей» американской диверсионно-террористической школы в Бад Висзее, обучавших методам диверсии и террора арестованных парашютистов, является капитан американской разведки **Голледей**.

Как показали диверсанты **Лахно, Маков, Горбунов** и **Ремига**, американская шпионско-диверсионная школа в Бад Висзее не является единственным подобным «учебным заведением» в Западной Германии. Такого рода «школы» существуют также в Мюнхене, Франкфурте на Майне, Кауфбейрене и Бад Верисгофене. Во всех этих «школах» американская разведка тайно готовит шпионов, диверсантов и убийц для засылки их в Советский Союз и страны народной демократии.

В качестве руководителя одной из этих «школ» в Кауфбейрене (Бавария) под псевдонимом «**Пеппер Джим**» подвизается американский разведчик майор **Болленбах** Рональд Отто, в течение 1946 — 1947 гг. состоявший в должности помощника военно-воздушного и военно-морского атташе США в Москве.

Диверсанты **Лахно, Маков, Горбунов** и **Ремига** показали, что по окончании курса обучения в Бад Висзее американские разведчики снабдили их фальшивыми советскими паспортами, поддельными воинскими билетами, оружием, ядами, радиостанциями, шифрами, кодами и другими предметами снаряжения, и 23 апреля с. г., в сопровождении названного выше сотрудника американской разведки капитана **Голледея**, все они на американском военном самолете были доставлены из Мюнхена в Грецию — на Афинский аэродром.

На Афинском аэродроме диверсантов встречал майор американской разведывательной службы **Фидлер** Гарольд Ирвинг, в 1951 году трижды приезжавший в Советский Союз под личиной дипломатического курьера Госдепартамента США.

Вечером 25 апреля диверсанты были снабжены парашютами и **Фидлером** посажены на указанный выше четырехмоторный американский самолет без опознавательных знаков, который и доставил их к месту выброски на территории Советского Союза.

Арестованные диверсанты показали, что американской разведкой им было предписано пробраться в Киев и Одессу и, в первую очередь, любыми средствами, вплоть до убийства советских людей, добыть подлинные советские документы, заменить ими состряпанные для них американской разведкой фальшивки и обосноваться по ним в названных городах, вступить посредством выданных им радиостанций в шифрованную связь с американским разведывательным радиоцентром в Западной Германии для получения дальнейших указаний американской разведки по практическому осуществлению актов террора и диверсий на территории Советского Союза.

Следствие по делу диверсантов **Лахно А. В., Макова А. Н., Горбунова С. И.** и **Ремиги Д. Н.** Министерством внутренних дел Союза ССР закончено и дело на указанных лиц передано на рассмотрение Военной Коллегии Верховного Суда СССР.

Военная Коллегия Верховного Суда СССР на днях, рассмотрев дело **Лахно** Александра Васильевича, **Макова** Александра Николаевича, **Горбунова** Сергея Изосимовича и **Ремиги** Дмитрия Николаевича, учитывая тяжесть совершенных ими преступлений против Советского государства, на основании Указа Президиума Верховного Совета СССР от 12 января 1950 г. «О применении смертной казни к изменникам Родине шпионам, подрывникам-диверсантам», приговорила их к высшей мере наказания — расстрелу.

Приговор приведен в исполнение.

По материалам «Кузбасса»

«О РАЦИОНАЛИЗАТОРАХ И ИЗОБРЕТАТЕЛЯХ ЗАБЫЛИ»

Под таким заголовком в газете «Кузбасс» 10 апреля с. г. была опубликована корреспонденция, в которой критиковались руководители шахты «Центральная» за безответственное отношение к работе с рационализаторами и изобретателями.

Управляющий трестом «Кемеровоуголь» тов. Малючков сообщил в редакцию, что факты, изложенные в корреспонденции, полностью подтвердились. Корреспонденция была обсуждена на заседании технического совета шахты с участием рационализаторов. В целях улучшения работы по рационализации и изобретательству приняты следующие меры:

Для оказания организационной и технической помощи рационализаторам и изобретателям в разработке и оформлении предложений члены техсовета раскреплены по участкам и цехам шахты. Произведен ремонт и оформление кабинета рационализаторов и изобретателей. В кабинете установлено дежурство инженерно-технических работников для оказания рационализаторам и изобретателям необходимой помощи в решении тех или иных вопросов, для консультаций. Пересмотрен и вновь назначен состав правления Дома техники Рудничного района. При нем созданы секции: горно-эксплуатационная, электромеханическая, строительная, планово-экономическая, транспортная. Разработан и утвержден план работы Дома техники, создана редакционная комиссия. В плане работы Дома техники предусмотрено провести конференцию рационализаторов и изобретателей Кемеровского рудника.

Автору предложения — «Самоочищающаяся вагонетка» тов. Черномазову выплачено предварительное вознаграждение в сумме 1250 рублей Испытание вагонеток с учетом устранения конструктивных недостатков будет произведено до 1 июля с. г. на шахте «Пионер». Ответственность за проведение испытания возложена на начальника внутришахтного транспорта тов. Лавина и механика тов. Вепренцева.

Творчески решать вопросы подъема культуры земледелия

I.

Задачи по повышению урожайности, поставленные в директивах XIX с'езда партии, вполне посильны хлеборобам Зауралья и Сибири. Почвы у нас плодородные. Они способны сами по себе дать высокие урожаи. Но климатические условия весьма сложны. Часто в ответственные периоды вегетации растений — в июне осадков выпадает мало или не бывает совсем. В июле, наоборот, редко бывает без осадков. Значит, надо поставить дело так, чтобы сохранять поступающую влагу в почву до того времени, когда она больше всего нужна.

Академик В. Р. Вильямс писал, что растение может дать максимальный эффект только в том случае, если вода и пища беспрерывно поступают в том количестве, которое ему необходимо, чтобы усвоить весь приток солнечного тепла и солнечного света. Это указание надо помнить хлеборобам при возделывании зерновых культур и многолетних трав.

Некоторые работники сельского хозяйства при недороде хлебов кивают на засушливую погоду Разберем, что такое засуха. Это — избыток тепла при недостатке влаги в почве. Она губит урожай потому, что в почве нет воды. Но если бы на июнь обеспечить растения влагой, то в таком случае избыток тепла, обусловленный засухой, был бы только полезен растению.

Важные указания дает нам в своем гениальном труде «Экономические проблемы социализма в СССР» товарищ Сталин. Этот труд надо детально изучить всем работникам сельского хозяйства и широко им пользоваться в повседневной работе.

Товарищ Сталин учит: **«Марксизм понимает законы науки, — все равно идет ли речь о законах естествознания или о законах политической экономии, — как отражение об'ективных процессов, происходящих независимо от воли людей. Люди могут открыть эти законы, познать их, изучить их, учитывать их в своих действиях, использовать их в интересах общества, но они не могут изменить или отменить их. Тем более они не могут сформировать или создавать новые законы науки.**

Значит ли это, что, например, результаты действий законов природы, результаты действий сил природы вообще неотвратимы, что разрушительные действия сил природы везде и всегда происходят со стихийно-неумолимой силой, не поддающейся воздействию людей? Нет, не значит. Если исключить астрономические, геологические и некоторые другие аналогичные процессы, где люди, если они даже познали законы их развития, действительно бессильны воздействовать на них, то во многих других случаях люди далеко не бессильны в смысле возможности их воздействия на процессы природы. Во всех таких случаях люди, познав законы природы, учитывая их и опираясь на них, умело применяя и используя их, могут ограничить сферу их действия, дать разрушительным силам природы другое направление, обратить разрушительные силы природы на пользу общества».

Из этих слов мы черпаем прямые указания, что нам делать в борьбе с засухой.

У нас есть все возможности неблагоприятные для растений факторы превратить в благоприятные, заставить засуху, которая губит урожай, помогать нам его выращивать.

II.

Важное значение имеют сроки сева. Некоторые утверждают, что лучший урожай дают ранние посевы, другие наоборот, говорят, что поздние. Большинство же считает, что лучшие результаты обеспечивают средние сроки сева. Очень часто приходится слышать о сжатых сроках.

Самый ранний сев—это сев на авось: если в конце мая, июне пойдут дожди, то урожай будет, но только на чистых землях. А там, где почва засорена овсюгом, и дожди не помогут. Если же поля засорены многолетними травами—осотом и пыреем, то сеять надо пораньше, ибо при более поздних сроках сева эти сорняки могут заглушить культурные растения.

Обычно пшеница, посеянная рано, к июню достигает значительного роста. Потребность ее во влаге резко увеличивается. К этому времени запасы воды в почве иссякают и, если дождя не будет, посевы изреживаются, рост их замедляется, а развитие ускоряется. Этим посевам мало помогут и июльские осадки, так как к тому времени растения будут довольно старыми.

Если сев произведен в конце мая и в почве не была сохранена влага, то развитие растений будет целиком зависеть от июньских осадков. Польют в первой половине июня дожди—хлеб уродится, а если нет — урожая не жди. Большую роль в таких случаях, безусловно, играет сохранение влаги в почве к моменту сева.

Многолетний опыт подсказывает, что сроки сева надо определять в зависимости от погодных условий весны, вероятных климатических условий лета, а также от особенностей засеваемого участка. Это очень важная творческая работа.

В борьбе за высокий урожай мы стараемся наилучшим образом использовать влагу, накопившуюся от излишних осадков, и июльские дожди. Там, где поле чистое, сеем немного пшеницы в первой декаде мая, а большую часть позднеспелых сортов высеваем во второй декаде.

По своим природным качествам хлеба наших позднеспелых сибирских сортов обычно замедляют свое развитие в фазе кущения. В этот период они сравнительно мало потребляют влаги и хорошо переносят июньскую засуху. Период колошения совпадает по времени с выпадением июльских осадков. Это обеспечивает устойчивые урожаи.

Скороспелые сорта всегда сеем в третьей декаде мая. При этом влага в почве надежно закрыта, сорняки спровоцированы и уничтожены. Пшеница высевается во влажную, прогретую, чистую от сорняков землю и быстро, дружно всходит. Июньская засуха, июньское тепло идут на пользу этому посеву: стихия работает на урожай.

Но увлекаться поздним севом, не создавая для этого необходимых условий, рискованно. На поздний срок нужно оставлять такое количество земли, какое возможно успеть хорошо засеять. В большом колхозном хозяйстве надо очень продуманно и тщательно выбирать, где выгоднее сеять пораньше, где в средние сроки, а где — в поздние.

Некоторые работники сельского хозяйства говорят, что можно получать высокие урожаи независимо от погодных условий. Я с этим совершенно не согласен. Погодные условия — это та среда, в которой происходит развитие растений, и растения не могут не зависеть от этой среды. Другое дело, как подсказывает нам товарищ Сталин, надо уметь любые погодные условия заставить служить на пользу человеку. А это делать можно и нужно!

1951 год в нашем районе был засушливым. Первый дождь выпал, примерно, 10 июля, потом прошли небольшие дожди, и больше их не было. Но мы хорошо задержали на полях летнюю и осеннюю влагу 1950 года и сберегли ее для посевов. На 1 700 гектарах средний урожай пшеницы составил 19 центнеров.

В нашем колхозе имеется запас семян на два года. Сейчас все артели Курганской области располагают таким двухгодичным запасом. Это делается не на случай неурожая, как обычно принято считать, а для того, чтобы не было неурожая. Такое количество семян нам необходимо, чтобы с учетом особенностей весны иметь больше возможностей маневрировать с посевами позднеспелых или раннеспелых сортов.

Самое главное в сельском хозяйстве, как говорил тов. Маленков на XIX с'езде партии, избегать шаблона. Шаблон в общественном хозяйстве — опасное дело.

III.

Как уже было сказано, сроки сева играют большую роль. Но нужно создать и предпосылки для сева, для получения хорошего урожая, то есть правильно подготовить землю. Если мы во-время не закроем влагу, не спровоцируем и не уничтожим сорняки, то урожай пустим на авось.

Самое главное — строго своевременное, надежное задержание влаги. Я давно уже работаю, и у меня нет большей заботы, чем забота о закрытии влаги весной. Часто у нас говорят, что влагу надо закрывать в 2—3 дня. А так ли это? Известно, что одно поле поспевает раньше, а другое позже. Если мы в 2—3 дня сделаем подборонку, то в одном месте сделаем ее вовремя, а в другом рано. Что значит подборонить несозревшую почву? Если несвоевременно подборонить участок, то влага держаться не будет. А случись это в засушливый год, земля зацементируется, растрескается, и влага испарится. Чтобы закрыть всю влагу в почве, надо выбрать для подборонки самый удачный момент.

Я раньше считал, что лучшим сроком для закрытия влаги является время, когда гребни пахоты только что подсохнут. Этого правила и придерживался. В 1936 году у нас было очень мало осадков. Хожу по полям и вижу: на бугорках пшеница выглядит лучше, чем в низинках. А должно бы быть наоборот! И земля в низких местах растрескалась. Вот тогда и убедился, что закрытие влаги в низких местах производили слишком рано.

Стал делать так: когда гребень хорошо подсохнет, а между гребнями еще сырость, пускаю борону но со временем убедился, что и это рано. В последнее время мы проводим подборонку, когда гребни хорошо подсохнут, а между гребнями только что исчезнет сырость. Это —лучшее время для закрытия влаги.

Готовых рецептов для укрытия влаги нам никто не может дать. Их надо находить на месте.

Я убедился, что если будет хорошо закрыта влага, то она сохранится в почве до конца мая. Там, где зимние осадки хорошо сохранены в почве, но сев произведен рано, будет большой разрыв между полным израсходованием почвенной влаги и июльскими дождями. Это значит—на урожай надеяться трудно. Если же мы начнем закрытую влагу расходовать позднее, то ее хватит до летних дождей, и гарантий на урожай в этом случае будет больше.

Громадное значение в возделывании зерновых культур имеет хороший чистый пар, а им часто пренебрегают. При освоении севооборотов некоторые колхозы часто не оставляют паров. Это крупная ошибка. В севообороте должно быть два постоянных устойчивых поля — под паром и под травами.

Немало и таких случаев, когда руководители артелей не дают механизаторам лишний раз прокультивировать пары в летний период, ссылаясь на то, что это увеличивает натуроплату. Такие действия наносят ущерб урожаю, ибо одна из основных задач пара — уничтожение сорняков, и, следовательно, все расходы на обработку парового поля вполне оправдываются.

Сейчас самым лучшим видом пара считается черный с осенней его обработкой на полную глубину — 20—22 сантиметра. Вторым по качеству идет майский ранний пар, а затем июньский, какой обычно пашут в большинстве колхозов. Мы в своем колхозе в последние годы убедились, что черный пар не является лучшим для борьбы с сорняками. Вводим другой вид пара и вот почему.

Из однолетних сорняков на полях наших колхозов больше всего распространен овсюг. Много пырея, осота и березки. Овсюг опасен тем, что семена у него осыпаются рано, сравнительно долго сохраняют способность к прорастанию и при ежегодной вспашке засоряют весь пахотный горизонт. Чтобы поле очистить от овсюга, нужно все эти семена прорастить и, не дав им снова созреть и осыпаться, уничтожить.

За снижение себестоимости стали

В прошлом году коллектив мартеновского цеха № 1 Кузнецкого комбината имени И. В. Сталина не только не выполнил своего годового обязательства дать полтора миллиона рублей накоплений, но не справился даже с государственным планом и допустил более 900 тысяч рублей убытка. Наша сталь оказалась более дорогой, чем она планировалась.

Произошло это в результате большого количества брака, допущенного внутри цеха и на последующих переделах, из-за больших перерасходов средств на текущий ремонт. Только по этим видам производственных затрат перерасходовано около 4 миллионов рублей.

Брак на первом переделе внутри цеха за год принес больше миллиона рублей убытка. Между тем, его можно было избежать или, по крайней мере, значительно сократить. В подтверждение можно привести работу мастера печей тов. Маргулиса. В прошлом году этот мастер давал плохое качество продукции, допустил большой перерасход средств. Когда нынче тов. Маргулис стал работать более внимательно, он в первые же три месяца резко снизил брак и потери.

Убытки происходят из-за недобросовестной работы отдельных сталеваров. На разливочном пролете мастера слабо контролируют процесс разливки стали. В слитках получается много плен, трещин и других внутренних пороков. В смене старшего мастера разливки тов. Ботнева из-за недобросовестного отношения к делу работница Киселева уронила в слиток лопату, а в смене тов. Сонина уронили настыль. Слитки пошли в брак. Таких примеров можно привести много.

В цехе преждевременно выходит из строя сменное оборудование. Нередки случаи, когда подручный сталевара, «позабыв» отфутеровать рыльник при выпуске плавки, выводит его из строя. Как ни странно, это считается «нормальным» положением. Из-за невнимательности при заливке чугуна сжигаются крышки завалочных окон. Тяжеловесные детали зачастую не поднимают краном, а тянут по площадке и выводят ее из строя. Причем факты эти иногда пытаются скрыть, вместо того чтобы обсудить поступок, наказать виновных.

Много мы перерасходуем металлошихты — скрапа, чугуна. Об'ясняется это плохой очисткой вагонов со скрапом, спуском металла с первичным шлаком, скачиванием шлака вместе с металлом, перегрузкой печей и неправильной шихтовкой. После выгрузки скрапа бригадиры шихтового двора плохо очищают вагоны, и, учитывая большое количество поступающей лома, можно себе представить, как велики здесь потери. В апреле из-за плохого ухода за шлаковым отверстием сталевар Ляхов и его подручный Пьянков потеряли около 10 тонн чугуна.

В марте мастер Романчук неправильно распределил металл по ковшам — потеряно 50 тонн готовой стали, стоящей десятки тысяч рублей. По вине бригадира каменщиков тов. Пронякина, неправильно поставившего жолоба на печи № 3, цех потерял около 30 тонн металла.

Часто начальники смен неправильно составляют шихту, и приходится доливать чугун. Весь долитый металл уходит в шлаковый ковш, цех терпит убытки. Разливка холодных плавок, разливка без стопора, задержка плавок на стендах — все это потери готового металла, перерасход средств.

Доменщики поставляют мартеновским цехам жидкий чугун. Но отдел технического контроля не следит за качеством продукции, и чугун иногда бывает некондиционным с низким содержанием кремния, что приводит к затяжке плавок. Копровый цех поставляет иногда негабаритный скрап. Это вызывает излишние затраты по перегрузке, простои вагонов.

Работники мартеновского цеха борются за экономию сырья и материалов, изыскивают неиспользованные ресурсы. Мастер тов. Никитин проявил ценную инициативу, направленную на бережное расходование раскислителей, добивается экономии материалов на каждой плавке. Для одной из марок стали по его инициативе была введена новая технология разливки металла сверху, дающая большую экономию времени и раскислителей. Однако центральная лаборатория не поддержала инициативу тов. Никитина и без всяких на то оснований изменила введенную им технологию разливки стали.

Экономия ферромарганца и других раскислителей достигается лучшей подготовкой плавки к полировке, хорошим состоянием стальных отверстий, отсутствием задержек плавок на раскислении. Сейчас в цехе поставлен точный учет расхода раскислителей. Каждый мастер ежедневно знает, сколько он их израсходовал. Установлены также твердые нормы. Но, к сожалению, в этой большой работе нам плохо помогает химический отдел центральной лаборатории. Так, например, 20 апреля на плавке с печи № 4 лаборатория определила содержание марганца 0,06 процента. В действительности же марганца содержалось 0,16 процента. Из-за неправильного анализа было израсходовано лишних 300 килограммов ферромарганца.

Определение анализов в химических лабораториях мартеновских цехов доверяется иногда малоквалифицированным работникам. Их ошибки приводят иногда к убытку в тысячи рублей. Бывает, что производственный отдел меняет анализы стали, а плановый отдел эти изменения не планирует. Именно по этой причине в марте получился перерасход ферромарганца на выплавке рельсовой стали.

Но и по вине работников мартеновских цехов расходуется слишком много ферросплавов. Не изжита практика подогрева плавок на ферромарганце, небрежного отношения к раскислителям, когда остатки их не сдаются, а смешиваются с мусором. Так было, например, на разливочном пролете в апреле, когда около 100 килограммов ферросилиция было смешано с мусором. Об этом знали мастера Улыбышев и Ботнев, обер-мастер Данилов, но они приняли меры лишь после неоднократных требований.

Бесхозяйственно относятся у нас к заправочным материалам: магнезиту, известковой крошке, обожженному доломиту. Погрузка магнезита ведется неисправным грейфером, он просыпается и вместо заправки идет в завалку. В результате заправочная машина, рассчитанная на заправку нескольких печей, попадая к сталеварам тт. Аверкину и Буркацкому, оказывается пустой.

Подсыпка на малых печах проводится без всякого учета. На малой печи № 5 из-за неправильной установки крючков порог под заливку чугуна правится как на большой печи. Эти и ряд других причин привели в марте к перерасходу 400 тонн известковой крошки.

Производственному отделу вместе с топливно-сырьевым отделом нужно быстрее решить вопрос о замене магнезитового порошка более дешевым хромомагнезитовым.

Нужно сказать, что инициатива инженеров и техников, работающих над заменой дорогостоящих материалов более дешевыми, не находит поддержки со стороны центральной лаборатории, обязанной оказывать в этом всяческую помощь. Так, например, начальник цеха Климасенко и старший мастер Привалов предложили частично заменить дорогостоящий боксит окалиной. Чтобы разбить неправильное мнение некоторых мастеров и сталеваров о невозможности такой замены, работники центральной лаборатории должны были практически доказать целесообразность новшества, провести опытные плавки. Они этого не сделали. Очень медленно решается вопрос о просушке боксита. 10 лет идет об этом разговор, рассматриваются проекты, а дело с места не двигается.

Центральной лаборатории вместе с Сибирским металлургическим институтом и работниками цеха нужно исследовать вопрос о причинах систематического перерасхода железной руды. Эту работу следует провести безотлагательно.

Чтобы помочь цеху работать рентабельно, плановый отдел должен сообщать о результатах деятельности по себестоимости в первые шесть дней месяца, а не через две недели, как это бывает сейчас. Тогда работники цеха будут иметь возможность принимать конкретные меры для борьбы с перерасходом руды и материалов.

Стоит по примеру Магнитогорского комбината рассмотреть вопрос о погрузке шихты в мульды непосредственно в копровом цехе, освобождая транспорт от излишних перевозок и погрузок.

Вопросами снижения себестоимости металла должны заниматься не только начальник цеха и руководители участка, но и весь коллектив. Повседневная борьба за экономию каждого килограмма сырья, топлива, киловатт-часа электроэнергии, ликвидация простоев и потерь должны стать делом чести коллектива сталеплавильщиков.

Н. ШЕСТАКОВ,
начальник смены первого мартеновского цеха Кузнецкого металлургического комбината.

НЕ УПУСКАТЬ ВРЕМЕНИ

С наступлением весны в Прокопьевске широким фронтом идут работы по благоустройству и озеленению города. Однако следует сказать, что еще не все хозяйственные руководители предприятий уделяют должное внимание этому важному участку работы.

В нашем рабочем поселке Ясная Поляна необходимо расширить Штрековую, Енисейскую, Кемеровскую и другие улицы. Нужно отнести изгородь на границу усадеб, построить электролинию для освещения домов, сделать озеленение. На проведение этих работ не требуется особых затрат. Большую часть работ могут выполнить сами жители. Надо только, чтобы городской Совет, руководители предприятий и уличные комитеты проявили больше заботы о благоустройстве поселка.

Пришла благоприятная пора для работ по озеленению и благоустройству, но в поселке пока ничего не делается.

В. СУРИН.

г. Прокопьевск.

Растет и хорошеет областной центр Кемерово. Недавно на улице Весенней сдан в эксплуатацию еще один благоустроенный дом для энергетиков. Весь первый этаж нового здания получила в свое распоряжение областная библиотека.

НА СНИМКЕ: в абонементном отделе библиотеки (слева направо): электрик коксохимического завода В. Ф. БОРИСЕНКО, учащаяся техникума Л. А. МИРОШНИЧЕНКО и библиотекарь В. М. КОКОРЕВА.

Фото П. Костюкова.

КНИГУ—КАЖДОМУ КОЛХОЗНИКУ

Пропаганда общественно-политической, художественной, сельскохозяйственной, естественно-научной литературы является первостепенной задачей библиотек.

Много делается в этом направлении Мариинской районной библиотекой. Она оказывает большую помощь агротехническим кружкам. Еще в начале учебного года мы узнали в отделе сельского хозяйства райисполкома, в каких колхозах района создаются курсы, какого года обучения, с каким составом слушателей и преподавателей. Руководствуясь учебной программой и советами специалистов сельского хозяйства, мы подобрали имеющуюся в библиотеке необходимую литературу и выставили ее на особые полки.

Кроме того, библиотека заключила договоры с колхозами, в которых нет библиотек, и направила туда литературу для агрозоотехнических курсов. Все работники передвижных библиотек были проинструктированы о правилах обслуживания преподавателей и слушателей курсов.

На время весенних полевых работ для обслуживания широких масс сельского населения организовали 26 библиотечек-передвижек.

Библиотечки-передвижки насчитывают 1273 читателя. Хорошо организована работа таких библиотек в колхозе «Путь к коммунизму». Здесь имеются передвижки в полевых станах второй полеводческой и третьей тракторной бригад. Регулярно доставляет книги на поля передвижка, руководимая тов. Бочаровым.

Мариинская районная библиотека ведет широкую пропаганду книги. В селах организованы книжные выставки на темы: «Проведем сев в лучшие агротехнические сроки», «Решения XIX с'езда партии — великая программа коммунистического строительства в СССР», «Мичуринская агробиологическая наука — залог высоких урожаев», «Происхождение и развитие жизни на земле». В сельскохозяйственных артелях имени Калинина и «Авангард» оформлены четыре плаката.

Недавно районной библиотекой была проведена читательская конференция на тему «Вселенная». В ней приняло участие более 150 человек. Проведен также литературно-художественный вечер, посвященный Н. А. Некрасову. Регулярно проходят громкие читки и беседы на политические и сельскохозяйственные темы.

Большую работу мы проделали в дни подготовки к весеннему севу. Во многих колхозах и на полевых станах имеются рекомендательные списки литературы: «Что читать полеводу по своей специальности», «Что читать трактористу» и т. д. В колхозе имени Хрущева в июне намечается читательская конференция по книге Вильямса «Основы земледелия». Сейчас к ней идет деятельная подготовка.

Развертывая пропаганду материалов XIX с'езда партии и книги И. В. Сталина «Экономические проблемы социализма в СССР», мы организовали в этом году три книжные выставки. Проводятся громкие читки по материалам с'езда. На абонементе подобраны книги, всюду вывешены рекомендательные списки литературы.

Все это привлекло читателей, число которых неуклонно растет. Если на 10 мая 1952 г. в библиотеке состояло 1703 читателя, то нынче нашу библиотеку посещает 2051 читатель.

Районная библиотека систематически оказывает методическую помощь сельским библиотекам. С этой целью по плану в весенне-летний период ежемесячно проводятся семинары с заведующими сельских библиотек. Регулярно даются методические разработки по различным темам, оказывается помощь на местах.

Книжный фонд Мариинской районной библиотеки растет из года в год. В 1953 году здесь приобретено 735 экземпляров книг. Хорошо представлена в фонде общественно-политическая литература.

Однако надо отметить, что в библиотеке еще недостаточно художественной литературы, особенно произведений советских писателей. Виноват в этом областной библиотечный коллектор, который плохо снабжает нас новинками, не удовлетворяет посылаемых нами запросов.

Надо сказать, что еще недостаточно хорошо работает наш читальный зал. Его помещение в настоящее время занято райкультпросветотделом. Сессией областного Совета председателю райисполкома тов. Молчанову было предложено предоставить этому отделу другое помещение. Однако райисполком ничего до сих пор не сделал.

Ответственные задачи стоят перед нами по пропаганде книг, по продвижению их в широкие читательские массы, большая работа предстоит нам в период летней полевой кампании. Над выполнением этих задач мы сейчас трудимся.

А. АНИКИНА,
заведующая Мариинской районной библиотекой.

Лучше всего семена овсюга прорастают весной, очень редко—осенью, а летом — только после дождей. Чтобы спровоцировать овсюг осенью, необходимо заделать его семена на глубину 5—7 сантиметров, а весной поле подборонить. Если же осенью мы запахиваем их непроросшими на всю глубину пахотного слоя, то тем самым возобновляем в почве колоссальные запасы семян овсюга на многие годы. Лучшими орудиями для борьбы с овсюгом являются дисковые лущильники. Ими мы обрабатываем поле, идущее под пар, осенью. При дисковании стерня наклоняется и хорошо задерживает снег. Весной, как только подсохнет земля, обязательно закрываем влагу. Выполняем пока эту работу обычными боронами «зигзаг», но они неудобны, ибо часто забиваются. Сейчас начинаем применять другие бороны.

Многие считают, что в севообороте обязательно должны быть пшеничное, ржаное, овсяное поля. Мы у себя такого правила не придерживаемся. У нас в севообороте нет пшеничного поля, нет овсяного, ржаного, а есть поля под зерновыми культурами. Почему так поступаем? Потому что на одном и том же поле одну часть его выгодно использовать под пшеницу, а другую — под рожь или овес.

О предшественниках. У нас пшеница после пшеницы прекрасно растет, и старая пословица «хлеб по хлебу сеять — ни молотить, ни веять» не оправдывается. Ее надо забыть. Можно и хлеб по хлебу сеять, и будет что молотить и веять, только нужно умело, правильно и продуманно это делать.

IV.

В последние годы мы у себя в колхозе разрабатываем совершенно новый способ обработки почвы основанный на учении П. А. Костычева, В. Р. Вильямса, Т. Д. Лысенко, И. В. Мичурина и других великих ученых. Иван Владимирович Мичурин говорил: «Мои последователи должны опережать меня, противоречить мне, даже разрушать мой труд, в то же время продолжая его. Из только такой последовательно разрушаемой работы и создается прогресс». Руководствуясь этим указанием, мы творчески подходим к классическому наследию агрономической науки, заменяем одно положение другим. Главное направление в нашей работе — борьба за последовательное повышение плодородия, выражающееся в накоплении органических веществ в почве и улучшении ее структуры. Мы изучаем об'ективные законы природы, которые можно использовать на службу человеку, и стремимся дать им возможность проявиться.

Если растения отмирают и разлагаются в таком же положении, как и росли, то есть корни отмирают и разлагаются в почве, а надземная часть на ее поверхности, то в этом случае растения способны улучшать плодородие земли. Но современная сельскохозяйственная наука не за всеми полевыми растениями признает способность накоплять в почве органические вещества. Она признает эти качества только за растениями многолетними. Академик В. Р. Вильямс утверждал: «Давно и совершенно твердо установлено, что культура однолетних сельскохозяйственных растений не в состоянии накопить органического вещества. Накопить его можно только посредством культуры многолетних трав».

Мы все более убеждаемся в возможностях однолетних растений обогащать почву органическими веществами, если для отмирания и разложения их корневых и пожнивных остатков будут созданы условия, близкие к тем, в которых обычно происходят эти процессы в посевах многолетних трав или в естественных условиях природы. А в практике сельского хозяйства делается так: то, что должно отмирать вверху, запахивают, а то, что должно отмирать внизу, выпахивают. Такие попытки изменить законы природы безрезультатны, плодородие земли в таких случаях ухудшается. Об этом свидетельствует многовековой опыт земледелия.

Разрабатываемая нами система основана на том, чтобы все посевы, будь то пшеница, горох или травы, отдавали бы почве больше того, что взяли из нее. Здесь как будто мы расходимся со взглядами В. Р. Вильямса. Но если разобраться, то получится, что мы стремимся заставить почву быть плодородной, а это, собственно, и лежит в основе его учения.

У нас в артели 4.800 гектаров пахотной земли. Ввели мы два строго экспериментальных севооборота —шестипольный и пятипольный. Такие севообороты мы пока никому не рекомендуем, ибо сами их еще полностью не изучили.

Схема чередования культур в шестипольном севообороте такая: пар, два года зерновые культуры с подсевом многолетних трав, один год многолетние травы (только бобовые), затем два года после трав зерновые культуры.

В пятипольном севообороте — пар, два года зерновые культуры, один год однолетние бобовые культуры и один год зерновые.

В первом севообороте мы испытываем, как зерновые культуры будут помогать многолетним травам создавать структуру почвы. Во втором — у нас нет многолетних трав. Мы проверяем, могут ли одни однолетние культуры справиться с этой задачей.

И в том, и другом севооборотах пахота производится только один год в паровом поле, на два ряда, а остальные годы земля не пашется, а обрабатывается широкозахватными дисковыми лущильниками на глубину заделки семян.

Обработка пара начинается так: осенью — лущение стерни дисковыми лущильниками на глубину 5—6—7 сантиметров. Весной — закрытие влаги. После появления всходов овсюга или других однолетних сорняков — дискование, а после появления розеток осота — пахота на глубину 30—40 и более сантиметров.

В первый год мы пахали без оборота пласта обычными плугами, с которых снимали отвалы. В этом году мы пахали экспериментальными плугами с обтекаемыми стойками на глубину от 40 до 60 сантиметров.

Вспашку производили в июне. Затем—боронование и далее, по мере отрастания осота, паровое поле несколько раз дискуется. Вторую вспашку (перепашку пара) производили в сентябре, а в 1952 году — в августе. Пар перепахиваем с дополнительным углублением поперек первой вспашки и тоже без отвала. Затем, если прорастают зимующие сорняки, осенью делаем еще одно дискование и в таком виде пар оставляем в зиму.

Весной, после закрытия влаги и провокации сорняков, пар боронуем лапчатыми боронами «зигзаг» и сеем пшеницу узкорядными сеялками.

Одной из важнейших задач, которые мы ставим перед собой, является создание мощного пахотного горизонта до 40—60 сантиметров глубиною, где бы сосредоточивалось и накапливалось большое количество корневых остатков, являющихся материалом для увеличения почвенного плодородия. Тем самым обеспечиваются условия для активной деятельности полезных микроорганизмов в таких горизонтах почвы, которые до сего времени не использовались. В этом случае процессы создания почвенного плодородия будут, безусловно, преобладать над процессами его разрушения.

Нам нужно, чтобы мелкозернистая структура была во всем пахотном слое, причем в уплотненном состоянии. В структурной почве должны быть одновременно пространства, по которым могли бы свободно проникать воздух, вода, выпадающая из воздуха, и капилляры, посредством которых растения могли бы беспрепятственно получать влагу и пищу.

Возникает совершенно законный вопрос: а не размножатся ли при такой системе обработки почвы сорняки? Я уже говорил, что многолетние сорняки, помимо березки, целиком ликвидируются в пару, а овсюг и другие однолетние сорные травы уничтожаются на поверхности почвы, не проникая вглубь. Таким образом, если мы в наших севооборотах после пара пять лет не будем пахать почву, то нижний слой будет постепенно самоочищаться, а верхний сравнительно легко подвергаться ежегодной многократной очистке.

Кое-кто высказывает сомнения, что на плотной земле хуже будут развиваться хлеба. Мы у себя эти опыты ведем с 1950 года, когда после лущения стерни без вспашки было засеяно 400 гектаров пшеницей, 100 гектаров викой и другими боборными культурами. Посевы при большом количестве осадков тогда дали до 40 центнеров зерна с гектара без применения удобрений. Рядом на зяби урожай был ниже на 4 центнера. В 1951 году по дискованной стерне, без вспашки мы засеяли 550 гектаров пшеницей. Дождей почти не было, а урожай был от 17 до 20 центнеров с гектара.

В 1952 году под посев без пахоты в нашей артели было около 500 гектаров, а нынче засеваем по лущенной стерне 1.500. Но пока свои выводы широко применять в производстве не рекомендуем, ибо еще сами не довели дело до конца.

При недостаточном понимании этого вопроса и неправильном действии посев по непаханной стерне может резко снизить урожай. Вот пример. Наша артель летом 1950 года слилась с бывшим колхозом имени Ленина, Ольховского района. В августе работала комиссия по определению урожайности. Представители этого колхоза ходили по нашим посевам, в том числе произведенным по лущенной стерне, и поражались. «А мы, — говорят они, —тоже засеяли у себя так 60 гектаров, увидели у вас и засеяли, приходите посмотреть!».

Пошли мы, смотрим, а там один овсюг. Намолотили с того участка всего по четыре центнера с гектара. Прекрасная была земля, и сев произведен после гороха, а результат плохой. В чем же дело? А в том, что вся подготовка этого участка состояла лишь в весенних дисковании и бороновании с одновременным севом без провокации и уничтожения сорняков.

На сверхглубокую обработку пара мы расходуем, конечно, значительно больше средств, чем при обычной пахоте. Но зато в последующие годы обработка почвы значительно дешевле, и расходы окупаются.

Известно, что уплотненная почва трудно впитывает в себя влагу и быстро ее отдает. Но на практике мы убедились, что так бывает в том случае, если сверх уплотненного слоя нет рыхлой земли. Если же поверхность уплотненной земли разрыхлена, то почвенная влага будет испаряться меньше, а осадки прекрасно впитываются в почву.

Многие высказывают сомнения: не распыляется ли почва при частой поверхностной обработке? Наши первые наблюдения говорят о том, что такой опасности нет.

V.

В заключение остановлюсь на некоторых сельскохозяйственных машинах и орудиях.

Пора улучшить тракторные плуги. На них у нас работают не пахари, а прицепщики, которые занимаются прицепкой да отцепкой. Пахать таким плугом так, как полагается хорошему пахарю, нельзя, ибо трудно и даже невозможно регулировать его работу. Необходимо сделать на плуге такой же регулирующий механизм, как штурвал у комбайна, чтобы вспашкой занимался настоящий пахарь, а не прицепщик и отцепщик. Эту самую важную в земледелии работу надо выполнять со знанием дела.

Наступило время подумать о почвообрабатывающем и посевном комбайнах.

У нас принято считать, что рядовой посев лучше разбросного. И это в известной мере правильно. Но нам нужна такая сеялка, которая бы одновременно производила и предпосевную обработку почвы, и высевала семена разбросным способом, укладывая их равномерно на уплотненный влажный слой почвы, закрывая их ровным слоем рыхлой земли.

☆ ☆ ☆

Товарищ Сталин учил нас смелее экспериментировать. Но это не значит, что недостаточно проверенные способы нужно сразу внедрять в производство в больших масштабах. Смелость должна проявляться при условии глубокого знания дела. И к методам обработки почвы, которые мы разрабатываем в своей артели, надо подходить творчески, применительно к местным условиям. Только в таком случае можно получить хорошие результаты в борьбе за повышение плодородия земли, в борьбе за прогрессивно растущие урожаи.

Т. С. МАЛЬЦЕВ,
лауреат Сталинской премии, директор Шадринской опытной станции при колхозе «Заветы Ленина», Шадринского района, Курганской области.
(«Советская Сибирь»).

События в Корее

Сообщение Главного командования Народной армии

ПХЕНЬЯН, 26 мая. (ТАСС). Главное командование Народной армии Корейской Народно-Демократической Республики сообщило сегодня, что за истекший день на всех фронтах велись незначительные бои.

Сегодня зенитные части народных войск сбили два и повредили один самолет противника.

Австралийский профессор о переговорах в Корее

КАНБЕРРА, 27 мая. (ТАСС). Мельбурнская газета «Эйдж» пишет, что «профессор У. Макмагон Болл 25 мая заявил, что «есть основание сомневаться в действительном желании делегации ООН добиться перемирия в Корее в настоящее время». Газета пишет, что профессор Болл повторил таким образом заявление, которое он сделал днем ранее по радио.

Правительственный кризис во Франции

ПАРИЖ, 26 мая. (ТАСС). Правительственный кризис во Франции продолжается. После отказа одного из лидеров деголлевской партии Дьетельма президент республики поручил сформировать новое правительство Полю Рейно, который согласился выполнить эту миссию и завтра будет просить в Национальном собрании утверждения полномочий.

Как сообщает агентство Франс Пресс, Поль Рейно намерен создать «правительство широкого представительства». Газета «Юманите» подчеркивает, что Рейно будет пытаться расширить правительственное большинство за счет представителей всех буржуазных партий — от социалистов до деголлевцев.

Реваншистские выступления в Западной Германии

БЕРЛИН, 26 мая. (ТАСС). В воскресенье, 24 мая, в ряде городов Западной Германии боннскими властями были организованы митинги немцев-переселенцев из стран Восточной Европы, носившие явный реваншистский характер.

Как явствует из сообщений западногерманского агентства ДПА и агентства Франс Пресс, в районе Франкфурта-на-Майне на с'езде «землячества судетских немцев» раздавались грубые выпады по адресу Чехословацкой республики, выступления против Потсдамского соглашения и т. д.

В Гамбурге сборище носило характер демонстрации против Польской республики.

Агентство ДПА стремится представить реваншистские митинги в качестве некоего «стихийного» явления, хотя самый факт сбора митингов в один день по всей Западной Германии, а также активное участие в этих сборищах боннских министров, говорит о том, что речь идет о сборищах, организованных непосредственно боннскими властями.

ПАРИЖ, 26 мая. (ТАСС). Здесь обращают внимание на активность западногерманских реваншистов, проявившуюся, в частности, в устройстве 24 мая сборищ и демонстраций «немецких переселенцев», состоявшихся в Гамбурге и во Франкфурте-на-Майне.

Развитие китайск

ПЕКИН, 27 мая. (ТАСС). Агентств Синьхуа передает, что 25 мая в Пекин между Китайской Народной Республикой и Польской Народной Республикой был подписано соглашение о товарообмене и платежах на 1953 г. По этому соглашению Польша будет поставлять Китаю машины, металлы и другие важные товары, а Китай будет снабжать Польшу минеральным сырьем, соевыми бобами,

Братское сотрудничеств

ТИРАНА, 27 мая. (ТАСС). Союз деятелей искусств Албании совместно с Обществом дружбы Албании с СССР организовали встречу советских киноартистов снимающихся в кинофильме «Скандербег» с деятелями албанского искусства науки и представителями албанских общественных организаций. Советски

Закрытие Международно

ВЕНА, 26 мая. (ТАСС). В Вене закончил свою работу Международный конгресс врачей по изучению современных условий жизни и их влияния на здоровье населения. На конгрессе присутствовали видные деятели медицины 32 стран.

За три дня работы были заслушаны 70 научных докладов и выступлений, касающихся самых различных вопросов здравоохранения.

С огромным вниманием были прослушаны выступления деятелей советской медицины профессора Тимакова и профессора Маслова, рассказавших о выдающихся достижениях советской медицинской науки, о постановке дела медицинского обслуживания в СССР.

К «делу» Уил

НЬЮ-ЙОРК, 26 мая. (ТАСС). Федеральный судья Райян дал указание отложить на неопределенный срок процесс председателя Национального комитета Коммунистической партии США Уильяма Фостера, которому пред'явлено обвинение на основе реакционного закона Смита.

Как явствует из заявления судьи, та

Общественность Япон мирной, независ

ШАНХАЙ, 26 мая. (ТАСС). Токийское радио передало вчера обзор японской печати относительно политики нынешнего кабинета Иосида. Большинство газет указывает, что новое правительство Японии встретится с серьезными трудностями, которые могут привести к быстрой его отставке или к роспуску парламента. «С первого же дня своего сформирования,— пишет газета «Сангио кейдзай», — пятый кабинет Иосида обречен на трудный путь». Одна из основных проблем, стоящих перед правительством, по мнению газеты, состоит в разрешении нынешних экономических трудностей Японии. «Придется ли новому кабинету встретить бурную сессию парламента, — заявляет газета, — будет зависеть от того, в какой степени он добьется сотрудничества со стороны оппозиционных партий в проведении экономической политики».

Комментарии к экономическому положению Японии, помещенные в газете «Сангио кейдзай», считающейся рупором

СПОРТ

На первенство Европы по баскетболу

В Москве на центральном стадионе «Динамо» продолжаются соревнования на первенство Европы по баскетболу для мужских команд. 26 мая состоялось 8 встреч.

В 9 часов утра на площадку вышли команды Египта и Германии. Египетские спортсмены вновь продемонстрировали отличную технику и выиграли состязание со счетом 74:41.

Первую победу одержала в соревнованиях команда Бельгии. Она нанесла поражение спортсменам Дании, выиграв у них со счетом 56:35.

Встреча команд Франции и Швеции закончилась победой французских спортсменов со счетом 65:33.

Исключительной остротой и упорством отличалась игра команд Югославии и Израиля. Она закончилась вничью со счетом 55:55. В дополнительное время югославские баскетболисты выиграли два очка, и состязание закончилось их победой со счетом 57:55.

Спортсмены Финляндии выиграли встречу у команды Ливана. Счет 66:57 в пользу баскетболистов Финляндии.

Команда Швейцарии со счетом 36:74 проиграла команде Румынии. Это третье поражение швейцарских баскетболистов в нынешних соревнованиях.

Большой интерес представляла игра спортсменов Чехословакии и Италии. В предыдущих состязаниях обе эти команды не имели поражений. Чехословацкие спортсмены оказались более сильными и выиграли со счетом 59:43.

На площадке — команды Венгрии и Советского Союза. Спортсмены обоих коллективов до этой встречи также не имели поражений. Игра между ними проходит в быстром темпе и отличается разнообразием тактических комбинаций. Соперники показали себя достойными друг друга. Команда СССР выиграла у команды Венгрии с преимуществом в десять очков. Счет встречи 64:54 в пользу команды СССР.

В результате вчерашних состязаний определились победители предварительных игр в двух подгруппах. В первой подгруппе на первое место вышла команда Чехословакии, не проигравшая ни одной встречи. На втором месте—баскетболисты Италии.

Команда Советского Союза заняла первое место в третьей подгруппе. Она также не имеет ни одного поражения. Второе место в этой подгруппе заняла команда Венгрии.

По условиям соревнований эти четыре команды получили право в финальных состязаниях выступать в первой сильнейшей группе, где будут разыграны места с 1 по 8.

Командам Франции и Египта, играющим во второй подгруппе, осталось провести встречу между собой. Вне зависимости от исхода этого состязания французские и египетские спортсмены уже завоевали право играть в финале в группе сильнейших.

Встреча команд Франции и Египта состоялась 27 мая. В этот же день проведено еще два состязания. Команда Израиля играла с баскетболистами Ливана, спортсмены Болгарии — с командой Югославии.

(ТАСС).

На первенство страны по футболу

КУЙБЫШЕВ, 26 мая. (ТАСС). Сегодня на куйбышевском стадионе «Динамо» в очередной игре на первенство страны встретились футбольные команды «Крылья Советов» (Куйбышев) и «Локомотив» (Москва). Состязание закончилось победой куйбышевских футболистов со счетом 2:0.

Владимир Манеев — мастер спорта СССР по классической борьбе

Несколько лет назад на одном из занятий в юношескую спортивную школу пришел невысокий подросток Володя Манеев. Он внимательно изучал приемы классической борьбы, проявлял горячую любовь к этому интереснейшему виду спорта, требующему силы, ловкости, настойчивости.

Вскоре Манеев с успехом выступил на городских, областных и зональных соревнованиях. Одна победа следовала за другой.

Недавно Главное управление по делам физической культуры и спорта Министерства здравоохранения СССР присвоило студенту Сибирского металлургического института Владимиру Петровичу Манееву звание мастера спорта по классической борьбе.

Сделано руками школьников

По-праздничному нарядно выглядят в эти дни комнаты Кемеровского дома пионеров. Здесь открылась областная выставка детского творчества.

В трех залах на стенах висят рисунки, картины, художественная вышивка. На столах — авиамодели, наглядные пособия по математике, физике, химии, резьба по дереву, изделия из гипса и папье-маше...

В областной выставке детского творчества приняли участие многие школы, детские дома, дома пионеров Кузбасса. Каждый экспонат, представленный на выставку, говорит о том, что в педагогических коллективах районов и городов все больше и больше внимания уделяется внеклассной работе.

Замечательных успехов добились школы Кемерозо и Осинников. Приборы, схемы, стенды, диаграммы, карты изготовлены со знанием дела, тщательно, с любовью.

Особенно хорошо выглядит уголок работ учащихся школ г. Осинники. Это лучший уголок выставки. Вот экспонаты пришкольного мичуринского участка средней школы № 1. На небольшой доске в пробирках собраны семена технических культур, выращенных учениками. Рядом — семена 46 видов цветов, которыми в этом году будут украшены школьные клумбы.

Немного в стороне висят две карты. На них нанесены маршруты летних походов школьников по Горной Шории и на Телецкое озеро. На фотографиях и диапозитивах засняты наиболее интересные места, где побывали ребята.

Биологический кружок представил на выставку несколько чучел птиц и зверей. Таких чучел изготовлено в осинниковской школе № 1 более 80. Лучше всех делает чучела ученица Неля Череднякова.

Неплохо поработали в этом году математический и фотокружки этой школы. Примечательны наглядные решения типовых задач по геометрии, астролябия, эклиметр.

Занятия в кружках помогают учащимся улучшать свою успеваемость, дисциплину. Миша Сентяев долгое время считался «неисправимым» учеником. Занимался он плохо, нарушал дисциплину на уроках. Когда шефы привезли в школу токарный станок и другие инструменты, был организован кружок «умелые руки». Товарищи пригласили Мишу записаться в него. Прошло несколько недель. Миша увлекся токарным делом, стал лучше вести себя, усерднее заниматься... Сейчас он успешно сдает экзамены за седьмой класс.

Хорошие модели изготовляют в Осинниковском доме пионеров. Подолгу рассматривают ребята стройные легкие летающие модели реактивного самолета и автожира, которые сделаны руками учеников В. Холкина и Т. Будаева. Авиамодельным кружком руководит А. С. Коломытцев.

Неплохие работы на выставку присланы и из школ Анжеро-Судженска, Мариинска, Тайги, Киселевска и других городов области. Однако, когда смотришь на стенды этих школ, бросается в глаза преимущественное преобладание работ художественных кружков, кружков рисования, кройки и шитья. Наглядные учебные пособия, приборы, макеты почти отсутствуют. Это говорит о том, что в коллективах некоторых школ области элементы политехнизации вводятся недостаточно активно.

Организация областной выставки детского творчества — нужное и полезное мероприятие. Выставка, несомненно, поможет обмену опытом между школами по организации внеклассной работы с учащимися.

НА СНИМКЕ: учащиеся осматривают экспонаты областной выставки детского творчества.

Фото П. Костюкова.

Школьный сад

Наступает лето. Во дворе кемеровской школы № 50 большое оживление. Учащиеся средней школы и ученики вечерней школы рабочей молодежи № 9 ведут работы по расширению мичуринского участка.

За школой на площади более гектара создан сад. В нем растут 90 привитых яблонь, 127 кустов крыжовника, 1000 кустов малины, 35 вишен, земляника. Кроме того, вокруг школьного здания посажено 3000 четырехлетних кленов, а также 3000 трехлетних кустов акации. Руками учащихся создан питомник, в котором имеется полторы тысячи саженцев тополя. На пришкольном участке начался посев овощных культур.

Для поливки деревьев и других растений проведен водопровод.

Перед школой, против главного входа, ребята разбили клумбы и посеяли цветы.

Оборудуются и спортплощадки. Закончены работы по строительству баскетбольной и волейбольной площадок, поставлен турник. Недавно прошли велосипедные гонки на первенство школы на дорожных велосипедах. Первым 10-километровую дистанцию прошел ученик 7-го класса Харюшин, вторым — ученик 9-го класса Шестеркин, третьим — ученик 8-го класса Прокопюк.

В. Терещенко.

Новый спектакль

Недавно драматический коллектив клуба строителей треста «Сталинскпромстрой» поставил на сцене клуба комедию Фонвизина «Недоросль». Зрители тепло встретили кружковцев художественной самодеятельности клуба Шерсткова, Тарасову, Орлеанскую, Лосева и других, участвовавших в спектакле.

П. Бурдовицин.

Редактор Ф. Е. ДЕМИН.

Новости науки и те

ТРУБЫ ИЗ ФАНЕР

Недавно в Ленинграде со дна Обводного канала была поднята полутораметровая труба. Она пролежала под водой несколько лет. Трубу очистили от ила и песка и тщательно обследовали. Ни на внешней, ни на внутренней ее поверхности не было обнаружено каких-либо существенных из'янов. Эта труба была сделана из фанеры.

Почти ни одна отрасль современной промышленности не обходится без применения труб. На многие километры протянулись трубы под землей и на ее поверхности. Это дороги для газов, нефти, воды, химических растворов. Для того, чтобы трубы могли выдерживать действия агрессивных сред, их изготовляют из нержавеющей стали, свинца, чугуна. Но и эти материалы оказываются недолговечными.

В поисках дешевых и прочных материалов для трубопроводов исследователи обратили внимание на древесину. Деревянные трубы уже давно применяются для хозяйственных целей. Известно, например, что пулковский водопровод из сверленых деревянных труб просуществовал более 125 лет. Однако сверление дерева на большую глубину по оси ствола — задача не простая. Кроме того, деревянная труба, выдерживая воздействие водной среды, может оказаться недостаточно стойкой, под действием кислот или щелочей.

Нужно было найти такую древесину, которой легко можно было бы придать нужную форму и путем специальной обработки сообщить химическую стойкость. Всем этим требованиям, оказывается, удовлетворяет фанера.

Посмотрите внимательно на обычный фанерный лист. Он состоит из нескольких склеенных между собой листов шпона, число которых должно быть обязательно нечетным. Такой лист всегда сохраняет плоскую форму. Но стоит, например, склеить два или четыре листа шпона, как равновесие будет нарушено, и фанера начнет самопроизвольно сворачиваться в трубу. Это интересное свойство было использовано советскими изобретателями, разработавшими оригинальный способ изготовления фанерных труб.

Смазанная искусственной смолой длинная лента двухслойной фанеры навивается на стальную оправку. Полученную после этого фанерную трубу дополнительно подвергают специальной обработке. В паровой камере, под действием давления и высокой температуры, отдельные слои древесины склеиваются, в результате чего изделие становится монолитным и водонепроницаемым. Отдельные звенья труб надежно соединяются между собой с помощью таких же фанерных муфт или фланцевых соединений.

Уже первые опыты промышленного использования фанерных труб показали, что они имеют ряд преимуществ по сравнению с трубами, изготовленными из других материалов. Легкие, прочные трубопроводы из фанеры выдерживают рабочее давление до 10 атмосфер и ... ся ранее на этом участке чугунные трубы выбывали из строя через 3—4 месяца.

Легкость фанерных труб облегчает их транспортировку и монтаж, упрощает конструкцию опор и подвесок. Благодаря гладкой поверхности стенок пропускная способность этих труб больше, чем у деревянных. Покрытая искусственной смолой или лаком фанера обладает довольно высокой стойкостью против воздействия различных химических веществ.

Фанерные трубопроводы успешно применяются в гидролизном и целлюлозно-бумажном производствах, их начинают также использовать на великих стройках коммунизма для отвода пульпы от земснарядов.

Трубы из фанеры служат не только для транспортировки газов и жидкостей. Высокая механическая прочность позволяет применять их в строительном деле — при сооружении мачт, легких мостов, опорных колонн и т. д.

За разработку технологии изготовления фанерных труб В. П. Банко, Ф. Д. Вараксин, А. А. Порохин, А. А. Киреев, В. А. Кудрявцев были удостоены Сталинской премии.

С. ЯКОВЛЕВ.

В 90 раз быстрее

До последнего времени наибольшие трудности на лесозаготовках были связаны с транспортировкой древесины. Дело в том, что свежесрубленные деревья содержат большое количество влаги, это значительно увеличивает вес ствола. Во время сплава леса сырые бревна часто тонут, вследствие чего народное хозяйство терпит большой ущерб.

Как же удалить из ствола излишнюю влагу?

Еще недавно полагали, что сушка древесины возможна лишь в заводских условиях в специальных сушилках или при длительном хранении в штабелях.

Советским инженером П. С. Захаровым предложен новый, более эффективный способ сушки древесины.

Исследуя движение соков в стволе, Захаров обратил внимание, что крона обладает способностью всасывать влагу и испарять ее в воздух. В летний период средняя по величине береза испаряет семьдесят литров воды в сутки, а бук — до ста литров.

Это свойство кроны и было использовано изобретателем. На одном из лесных участков срубленные буки оставили на несколько дней на лесосеке, не очищая их от листвы. Дерево не утратило своей жизнедеятельности. Его густая листва продолжала высасывать из ствола влагу и испарять ее. В результате проведенных опытов было установлено, что за пять дней буковое дерево испарило около пятисот литров влаги. При таком методе сушки дерево высыхает за 5 дней, т. е. в 90 раз быстрее, чем при обычном способе.

Предложенный метод сушки древесины получит широкое применение в народном хозяйстве.

А. АЛЕКСАНДРОВ.

(«Наука и жизнь»).

ОБЛДРАМТЕАТР

28 и 29 мая — новый спектакль **Сын рыбака.**

Начало в 8 ч. вечера, касса — с 1 ч. дня. Неиспользованные абонементы действительны.

КИНОТЕАТР «МОСКВА»

СЕГОДНЯ. **Большой зал** — киножурнал **Сибирь на экране, № 21,** фильм **Операция «Б»** (сеансы: 10, 11-40, 1-20, 3). Новый художественный фильм-спектакль в 2 сериях **Лес** (сеансы: первая серия — 4-40, 8-10; вторая серия — 6-40, 10-10). **Малый зал** — киножурнал **Новости дня, № 20,** фильм **Адмирал Ушаков** (сеансы: 9-40, 11-45, 1-50, 3-55, 6, 8-10, 10-15). **Третий зал** — киножурнал **Новости дня. № 19,** фильм **Двойная игра** (сеансы: 4, 6, 8, 10). С 12 ч. ночи — фильм **Дикая Бара.** С 10 час. вечера **танцы.**

При кинотеатре «Москва» ежедневно работает летняя танцовальная площадка.

Кемеровский учебный филиал УПК ЦСУ СССР

продолжает **набор на курсы** счетоводов, бухгалтеров, старших бухгалтеров с отрывом и без отрыва от производства.

Обращаться: г. Кемерово, рудник, улица Суворова, 21. Автобусы №№ 3, 4. Телефон 3-68 (правая).

Областное проектно-сметное бюро ПРИНИМАЕТ ЗАЯВКИ

на составление проектно-сметной документации по капитальному ремонту жилых, административных, торговых и других зданий всех ведомств.

КЕМЕРОВСКОЕ ДОШКОЛЬНОЕ ПЕДАГОГИЧЕСКОЕ УЧИЛИЩЕ

об'являет прием учащихся на 1953—54 учебный год на первый курс

Педучилище готовит воспитателей детских садов. Срок обучения 3 года. Принимаются лица, имеющие образование 7 классов. Заявления подаются до 1 августа с приложением следующих документов: свидетельства об образовании (в подлиннике), справки о состоянии здоровья, справки с места жительства, автобиографии, трех фотокарточек и свидетельства о рождении.

Вступительные экзамены проводятся с 1 по 20 августа по русскому языку, математике и Конституции СССР.

Отличники принимаются без экзаменов.

Учащиеся, сдавшие приемные экзамены на «отлично» и «хорошо», зачисляются на стипендию.

Начало занятий с 1 сентября.

Адрес педучилища: г. Кемерово, ул. Вокзальная, 20-а, телефон 3-74.

Областная детская экскурсионно-туристская станция

Кемеровского облоно

ПРОДАЕТ ПУТЕВКИ

для учащихся 6—10-х классов в областной туристский лагерь, на Кемеровскую и Сталинскую базы, на туристскую «кругосветку», на экскурсии в Москву, Ленинград, Мичуринск, Казань—Ульяновск, Куйбышев—Сталинград, Киев—Каховка, Гори—Тбилиси, Ереван—Севан.

Обращаться по адресу: Кемерово, ул. Кузбасская, 19. Тел. 6-39 (2 зв.).

Адрес для телеграмм: Кемерово, Юнтурист.

Здесь же требуются на работу учителя.

Областная ДЭТС.

Гр. **Дворников** Владимир Иванович, проживающий в г. Кемерово, возбуждает дело о расторжении брака с гр. **Дворниковой** Анной Семеновной, проживающей в г. Кемерово. Дело подлежит рассмотрению в нарсуде 1-го участка Кировского района г. Кемерово.

ТРЕБУЮТСЯ:

Артели «Резинщик» — начальники цехов, знакомые с резиновым производством, механик по оборудованию смесительных вальцов. **Обращаться:** Нижняя колония, № 10. Телефоны 4-46, 7-46.

Управлению капитального строительства Кемеровской ТЭЦ — строительные рабочие всех специальностей и разнорабочие. Оплата прогрессивно-сдельная плюс коэфициент 1:20.

Рабочие пользуются льготами, предоставленными Министерством электростанций и электропромышленности, надбавкой за выслугу лет, обеспечением по старости и временной нетрудоспособности. Одинокие обеспечиваются благоустроенным общежитием. УКС производит заключение договоров с рабочими о выплате безвозвратного вознаграждения согласно существующему положению.

Обращаться: гор. Кемерово, Кировский район, УКС Кемеровской ТЭЦ.

АДРЕС РЕДАКЦИИ И ИЗДАТЕЛЬСТВА: г. Кемерово, ул. Сталина, № 66. **ТЕЛЕФОНЫ:** редактора 2-24, заместителя редактора 8-05, секретаря 2-53, секретариата 4-85, отделов редакции: партийной жизни 8-63, пропаганды 4-57, культурно-бытового 6-83, промышленности и транспорта 2-37, угольного 1-21, информации 8-63, сельскохозяйственного 6-83, отдела писем 11-52, отдела об'явлений 14-21, прием информаций 1-21, бухгалтерии 15-36, технического секретаря 15-67, директора типографии 3-96.

ОП02371. Типография издательства газеты «Кузбасс». Тираж 105.000. Заказ № 11938.