800255
Кемеровская областная БИБЛИОТЕКА

Пролетарии всех стран, соединяйтесь!

Кузбасс

Орган Кемеровского обкома и горкома Коммунистической партии Советского Союза, областного и городского Советов депутатов трудящихся.

№ 109 (7787). | Суббота, 9 мая 1953 г. | Цена 20 коп.

СЕГОДНЯ — ДЕНЬ ПОБЕДЫ

Восемь лет назад завершилась нашей полной победой Великая Отечественная война Советского Союза против германского империализма.

Слава нашему великому народу, народу-победителю! Слава Советским Вооруженным Силам, стоящим на страже мира и безопасности нашей Родины!

Всемирно-историческая победа советского народа

В ГЕРОИЧЕСКИХ летописях нашей социалистической Родины день 9 мая 1945 года является одной из самых ярких и знаменательных дат. Это — день всемирно-исторической победы, которую одержал наш народ над темными силами фашизма. Разгромом гитлеровских захватчиков в их собственном логове доблестные Вооруженные Силы страны социализма завершили Великую Отечественную войну. День Победы советского народа навсегда останется в памяти человечества как величайшее событие всемирно-исторического значения.

«Ныне все признают, — указывал И. В. Сталин. — что советский народ своей самоотверженной борьбой спас цивилизацию Европы от фашистских погромщиков. В этом великая заслуга советского народа перед историей человечества».

Свою освободительную миссию советский народ выполнил под мудрым руководством великого полководца Генералиссимуса И. В. Сталина, нашего незабвенного вождя и учителя. Славная Коммунистическая партия Советского Союза, партия Ленина—Сталина явилась вдохновителем и организатором побед, одержанных советским народом в Великой Отечественной войне. Беспримерная в истории война против фашистских захватчиков с новой силой показала всему миру несокрушимую мощь нашего социалистического Отечества, превосходство его общественного и государственного строя, непобедимость наших Вооруженных Сил.

Велики исторические последствия победы советского народа над германским фашизмом. Наша победа сорвала надежды англо-американских империалистов на ослабление Советского Союза. Из войны наша Родина вышла еще более могучей и крепкой. Советское государство, разгромив гитлеровскую Германию и империалистическую Японию, тем самым ослабило силы своих внешних врагов, вышло из положения международной изоляции, обеспечило образование мощного лагеря миролюбивых государств, об'единяющих ныне население в восемьсот миллионов человек.

После победоносного завершения Великой Отечественной войны неизмеримо возрос международный авторитет Советского Союза, который идет в авангарде несокрушимого лагеря мира, демократии и социализма. Советское государство всегда последовательно отстаивало и отстаивает дело мира. Его миролюбивая внешняя политика вытекает из самого существа социалистического общественного строя. Мирная внешняя политика, которую неуклонно проводит Советское правительство, отвечая коренным жизненным интересам нашего народа, в то же время выражает чаяния всего прогрессивного человечества.

Трудящиеся всех стран стремятся к прочному и длительному миру, им глубоко чужда захватническая война, которую стараются навязать народам американо-английские империалисты. Советский народ считает агрессивную войну тягчайшим преступлением против человечества.

Мир и советский социалистический строй неотделимы друг от друга. Миролюбивая внешняя политика нашей страны, выработанная Коммунистической партией, с новой силой подтверждена в недавних выступлениях товарищей Г. М. Маленкова, Л. П. Берия, В. М. Молотова.

«Да будет священным для всех нас, — говорил в своей речи 9 марта 1953 года товарищ Маленков. — желание народа не допустить пролития крови миллионов людей и обеспечить мирное строительство счастливой жизни!».

Мирная внешняя политика нашей страны опирается на мощь Советского государства.

Как бы ни были коварны происки империалистических агрессоров, они никогда не застанут нашу страну врасплох. Советские люди законно гордятся своими доблестными Вооруженными Силами, которые покрыли себя немеркнущей славой побед. Наш народ неустанно заботится об укреплении и оснащении своей славной армии и флота. Советские воины, зорко охраняющие священные рубежи социалистической Отчизны, обеспечивают мирный труд своего народа.

Грандиозные успехи, достигнутые нашей Родиной в хозяйственном и культурном строительстве, приближают нас к светлой цели — коммунизму.

На основе быстрого роста социалистической промышленности и сельского хозяйства неуклонно повышается материальный и культурный уровень жизни советского народа. В этом находит свое конкретное выражение действие основного экономического закона социализма. Из года в год увеличиваются средства, ассигнуемые Советским государством на народное образование, здравоохранение, культуру, научно-исследовательские работы, социальное обеспечение, жилищно-коммунальное строительство и благоустройство.

Вместе со всем советским народом ковали победу над врагом в Великой Отечественной войне трудящиеся сталинского Кузбасса. Многие из них, непосредственно участвуя в боях, совершили геройские ратные подвиги, отдали жизнь за свободу и независимость своей великой Родины. Ордена, которыми Советское правительство наградило многие предприятия нашей области, знамена Государственного Комитета Обороны, оставленные на вечное хранение славным коллективам наших металлургов, химиков, энергетиков машиностроителей, — свидетельство большого вклада трудящихся Кузбасса в дело Победы.

В годы мирного строительства люди нашего бассейна столь же вдохновенно и самоотверженно трудятся на благо и процветание своей страны, как и в суровые годы Великой Отечественной войны. Вдохновленные историческими решениями XIX с'езда партии, гениальным трудом И. В. Сталина «Экономические проблемы социализма в СССР», они добиваются новых производственных успехов, выполняя план пятой сталинской пятилетки.

На своем славном историческом пути наша Родина одержала немало побед. Под руководством Коммунистической партии советский народ, вдохновляемый идеями Ленина—Сталина, уверенно идет по пути к коммунизму. Но советским людям не свойственно довольствоваться достигнутыми успехами. Наш народ рассматривает свои достижения прежде всего в свете великих задач будущего, в свете гениальной ленинско-сталинской программы коммунистического строительства.

Еще теснее сплотившись вокруг своей родной Коммунистической партии, советский народ смело и решительно, как подобает первой «Ударной бригаде» мирового коммунистического и рабочего движения, идет вперед, прокладывая человечеству путь к коммунизму.

Слава нашему народу, народу-победителю!

Слава нашим доблестным Вооруженным Силам — оплоту мира и безопасности народов!

Слава нашей Коммунистической партии и Советскому правительству!

Вечная слава героям, павшим в боях за свободу и независимость нашей Родины!

ПРИКАЗ
Министра Обороны Союза ССР

9 мая 1953 г. *№ 53* *гор. Москва*

Товарищи солдаты и матросы, сержанты и старшины!

Товарищи офицеры, генералы и адмиралы!

Восемь лет назад завершилась нашей полной победой Великая Отечественная война Советского Союза против германского империализма. Одержав под руководством нашей славной Коммунистической партии эту всемирно-историческую победу, советский народ и его Вооруженные Силы отстояли честь и независимость своей социалистической Родины и избавили народы Европы от угрозы фашистского рабства.

Поздравляю личный состав Армии и Флота с Днем Победы.

В ознаменование Дня Победы *приказываю:*

Сегодня, 9 мая, произвести салют в столице нашей Родины — Москве, в столицах союзных республик, а также в городах-героях: Ленинграде, Сталинграде, Севастополе и Одессе — тридцатью артиллерийскими залпами.

Да здравствует наша социалистическая Родина!

Да здравствует героический советский народ и его славная Армия и Военно-Морской Флот!

Да здравствует Советское Правительство!

Да здравствует великая Коммунистическая партия Советского Союза!

Вечная слава героям, павшим в боях за свободу и независимость нашей Родины!

Министр Обороны Союза ССР
Маршал Советского Союза Н. А. БУЛГАНИН.

Марк МАКСИМОВ.

СОЛДАТ НА ПЬЕДЕСТАЛЕ

У рейхстага
из огня в подвале
вытащил ребенка русский воин...
И теперь стоит на пьедестале
светлый,
с непокрытой головою.
С Волги экскаваторов рычанье
долетает с ветерком низовым:
по домам ушли однополчане,
он один не демобилизован...
Опершись на меч одной рукою,
а другой — прижав к себе ребенка,
он глядит на Эльбу.
За рекою
все еще не убрана щебенка.
И дитя, спасенное солдатом,
смотрит в эту даль не без опаски.
А солдат глядит железным взглядом,
как глядят в окопах из-под каски.
Зорко,
через выжженные страны
смотрит он за волны океана.
Там, в гудроне, вымытом до лоска,
ни одна воронка не пробита,
ни одна бумажная полоска
не крестила окна Уолл-стрита,
ни одна фугаска не взвывала,
ни одна сирена не взывала
к немоте, к отчаянью подвала!
Но оттуда,
в боевом порядке,
снявшись возле Фриско с якорей,
по волнам идут авиаматки
убивать корейских матерей.

. . . . . .

У солдата есть свои расчеты —
он в боях пешком прошел полмира,
что он думает про ту пехоту —
знать о том ему да командиру.
Но своей великой правде внемля,
он не хочет лавров на войне,
он не хочет опускать на землю
девочку, спасенную в огне,
и опять шагать, забыв о ранах,
через города в далеких странах,
через доты, что глядят ощерясь,
через танки в придорожных рвах,
через щебень арсеналов, через
белые
«сдаюсь»
на рукавах...
Он — на страже мира:
Он в ответе,
сталинский солдат на пьедестале,
за спокойный труд на всей планете
и за всех детей на этом свете,
и за то, чтоб вы умнее стали, —
вы, кто, нехотя навьючив ранцы,
грузитесь в Нью-Йорке на суда.
Он, когда вы строитесь на шканцах,
видит ваших вдов, американцы,
и —
жалеет
ваши города!

ПО НАШЕЙ РОДИНЕ

На строительстве Сталинградской ГЭС

ПОСЕЛОК ВОЛЖСКИЙ, Сталинградской области. На Волге половодье, но в пойме, защищенной противопаводковым валом, усиленными темпами ведутся строительные работы. Завершив предпаводковые работы, строители переключаются сейчас на подготовку к возведению главных гидротехнических сооружений.

На северной оконечности Зеленого острова строится автоматизированный бетонный завод. Уже возведено шесть громадных резервуаров емкостью в 1000 тонн цемента каждый. На металлических каркасах поднялись два огромных бункера. Заканчивается сооружение подсобных цехов завода.

У левобережного обрыва поймы, куда будет примыкать плотина гидроэлектростанции, начали работать два трехкубовых экскаватора «Уралец». Им предстоит здесь выбрать несколько сотен тысяч кубометров грунта.

Ведется подготовка к намыву пойменной части плотины гидроэлектростанции. Под нею будут погребены русло Ахтубы, часть левобережной поймы и северная оконечность Зеленого острова. Здесь выросли длинные цепи эстакад, на многих из которых уже лежат трубы пульповодов. В недалеком будущем сюда устремятся мощные потоки разжиженного песка, посланные земснарядами № 1005 и № 504. Им предстоит уложить в тело плотины несколько миллионов кубометров грунта.

В районе Песчаного острова начался намыв перемычки, которая разделит котлованы под здание ГЭС и под водосливную плотину.

Тысячи строителей Сталинградской ГЭС развертывают социалистическое соревнование за досрочное выполнение годового плана строительных работ — ко Дню Сталинской Конституции.

Доменщик Василий Кичко

ДНЕПРОДЗЕРЖИНСК. 6 мая в доменном цехе металлургического завода имени Дзержинского закончились занятия в стахановской школе горновых, газовщиков и мастеров. Учебой руководил мастер-новатор Василий Кичко. Основным учебником была книга о его методах работы, написанная главным инженером завода Г. Орешкиным.

Мастер Василий Кичко — активный читатель заводской научно-технической библиотеки. В его абонементе значится свыше ста книг, прочитанных за последние годы. Знакомясь с техническими новшествами, он добивается внедрения их в цехе. Кичко первым освоил мастерство выплавки чугуна при повышенном давлении газов в рабочем пространстве печи и на увлажненном дутье. Внедрение этих новшеств обеспечило рост выплавки чугуна на 12 процентов.

Свои теоретические знания и опыт тов. Кичко передает другим. В Харьковском издательстве «Металлургиздат» принята к печати его книга «Чугунная летка доменной печи и уход за ней». В нынешнем году мастер-новатор прочел цикл лекций для студентов Днепропетровского металлургического института имени Сталина.

Недавно на очередном производственно-техническом семинаре инженеры и техники обсуждали реферат тов. Кичко «Регулирование газового потока в доменной печи».

Сейчас В. Кичко — обер-мастер цеха. В апреле доменщики достигли высоких технико-экономических показателей: тонна чугуна снималась с каждых 0,79 кубометра полезного об'ема печи, а не с 0,82 кубометра, как предусмотрено нормой.

К весенне-летнему сезону

КИРЖАЧ, Владимирской области. На Киржачском шелковом комбинате налажено производство новых видов тканей к весенне-летнему сезону. Выработаны первые партии креп-сатина, рубашечной материи и других. Для весенне-летних дамских платьев-костюмов выпущены образцы тяжелого крепа из крученого шелка.

В Москве, на выставке набивных тканей из натурального шелка, демонстрировалось около двадцати рисунков художников Киржачского комбината. Большинство из них получило отличную оценку художественного совета Министерства легкой и пищевой промышленности СССР.

Комбинат готовится к выработке набивных материалов по новым рисункам.

Чкаловская минеральная вода

ЧКАЛОВ. Началась эксплуатация Чкаловского минерального источника. Скважина, пробуренная на глубину 96 метров, способна дать в сутки четыре тысячи ведер минеральной воды, которая относится к типу хлоридно-натриевых вод и может быть сравнима с водой источников Старой Руссы и других вод северных областей РСФСР. Новая вода высокоэффективна при лечении диабета, подагры и различных заболеваний желудочно-кишечного тракта. Специальный цех горпищекомбината начал производство воды.

Источник открыт инженером-геологом лауреатом Сталинской премии А. С. Хоментовским. Всего на территории области найдено 25 источников целебных вод.

Двести ролей домохозяйки Елушевой

ПЕТРОПАВЛОВСК, Северо-Казахстанской области. 5 мая на сцене железнодорожного клуба драматический коллектив петропавловских транспортников показал пьесу А. Симукова «Девицы-красавицы». Роль Полины с большим успехом исполнила домашняя хозяйка А. И. Елушева. Она пришла в кружок двадцать лет назад и с тех пор сыграла двести ролей.

(ТАСС).

Труд во имя Родины

На новых рубежах

Восемь лет назад мы, фронтовики, оставив боевое оружие, перешли на новые рубежи — к диспетчерскому пульту, чертежному столу, станкам. И на трудовом фронте, как в боевых порядках атакующих цепей, у нас сейчас одна цель — борьба за дальнейший расцвет и могущество нашей Родины, за мир во всем мире, за построение коммунизма.

Все краше и богаче становится наша Родина. Радостно сознавать, что во всех достижениях советского народа есть и наша доля труда. О том, как трудится коллектив Новокузнецкого отделения, свидетельствует завоеванное нами в первом квартале переходящее Красное знамя Совета Министров СССР. Мы досрочно завершили квартальный план погрузки угля, обеспечили четкое продвижение поездов по графику.

Не снижая темпов, трудился коллектив в апреле, с честью выполняет обязательства в мае. Впереди попрежнему идут бывшие фронтовики.

В нашей смене почти все работники— участники Великой Отечественной войны. Мы крепко удерживаем первое место. В прошлом месяце среди диспетчеров я добился лучших результатов. Работая в тесном содружестве с вагонниками и паровозниками, я организовал пропуск 107 скоростных и 49 тяжеловесных поездов. Это позволило дополнительно перевезти 17 тысяч 600 тонн народнохозяйственных грузов.

Деловое содружество — вот что обеспечивает нам успех. Среди машинистов, движенцев, вагонников и работников промышленных организаций с каждым годом укрепляется производственная дружба. Творческий коллективный труд помогает нам организовывать четкую работу, изыскивать резервы.

На нашем отделении впервые были внедрены почасовой развоз местного груза и комплексное планирование подвода порожняков и накопления угля в бункерах. Применение этих передовых приемов организации поездной и грузовой работы и позволяет ежедневно изыскивать дополнительно десятки вагонов под погрузку угля, успешно претворять в жизнь директивы XIX с'езда партии о росте грузооборота в пятой пятилетке.

Множатся успехи паровозников. Мастерством вождения поездов у нас славятся машинисты тт. Исаев, Нефедов, Шевелев, Бабанаков и Вяткин.

На всех участках железнодорожного транспорта трудятся бывшие фронтовики. Как в бою, так и сейчас стоят они плечом к плечу на новых рубежах.

З. ЮРОВ,
поездной диспетчер Новокузнецкого отделения.

Моя шахтерская профессия

Самым большим желанием каждого советского воина на фронте было: как можно быстрее разгромить ненавистного врага, вернуться к мирной жизни, к труду. Страстно желал этого и я.

Сразу же после демобилизации из рядов Советской Армии я приехал на Кемеровский рудник и поступил работать на шахту «Северная» слесарем на участок закладочного хозяйства.

Система отработки угольных пластов с закладкой выработанного пространства на шахте только что еще осваивалась. Естественно, что трудностей в работе было много. Были они и у меня, так как профессия слесаря участка закладки для меня была новой. Однако коллектив шахты преодолевал все эти трудности.

Постепенно закладочное хозяйство пополнялось новыми машинами и механизмами. Ручную, очень трудоемкую работу по раскайловке камня заменила, например, мощная дробилка. Моя роль как слесаря повышалась. Чувствуя свою ответственность за бесперебойную работу механизмов, я настойчиво учился, повышал свою квалификацию и мастерство. В настоящее время я в совершенстве изучил все машины и механизмы закладочного хозяйства.

Коллектив нашего участка полностью обеспечивает забои закладочным материалом. Свой квартальный план мы значительно перевыполнили и сэкономили 60 тысяч рублей.

Большую долю труда в этот успех внесли бывшие фронтовики. По-стахановски, например, трудятся на нашем участке рабочие смены, которой руководит бывший офицер Советской Армии, ныне горный мастер тов. Лукин.

От старых опытных рабочих участка не отстает молодежь. Выпускник школы ФЗО машинист экскаватора Борис Кондаков намного перевыполняет нормы. Им был сконструирован специальный станок для электросверла, который повысил почти в полтора раза его производительность, намного ускорил буровзрывные работы на каменном карьере. Высокопроизводительно работают машинисты экскаваторов Борис Волович и комсомолец Николай Кузнецов.

Весь коллектив нашего участка полон стремления помочь шахтерам-очистникам успешно выполнить задачи новой пятилетки, внести свой вклад в дело строительства коммунизма, в дело укрепления мира во всем мире.

Н. МЕРЕНКОВ,
бывший командир орудия, слесарь закладочного хозяйства шахты «Северная».

Сверхплановая сталь

Великую Отечественную войну я провел в Тихоокеанском флоте, охраняя наши дальневосточные границы. Когда Советский Союз, верный своему союзническому долгу, принял участие в разгроме японской военщины, мне довелось участвовать в освобождении Курильских островов.

После победоносного окончания войны я вернулся в свой родной мартеновский цех Кузнецкого металлургического комбината.

Еще до призыва в армию мне, выпускнику школы ФЗО, довелось некоторое время работать подручным сталевара. Но теперь, вернувшись в цех, я почувствовал, что моих прежних знаний явно недостаточно, потому что за время войны сталеварение далеко шагнуло вперед. Кузнецкие сталеплавильщики научились, например, в мартенах варить легированные марки стали, — ранее эти марки выплавляли только в электропечах. Поэтому я поступил на курсы мастеров, закончил их и работаю подменным сталеваром.

Некоторые считают, что быть подменным сталеваром — легче, да и ответственности меньше. Но это неверно. Постоянный сталевар знает все капризы и особенности своей печи и поэтому умело их использует. Мне же приходится иметь дело со всеми печами цеха — большими и малыми — и к каждой из них возвращаться только через неделю. Естественно, что знать все достоинства и недостатки каждой печи довольно трудно. Но здесь помогают чтение технической литературы, беседы с более опытными, старыми сталеварами.

В 1952 году я брал обязательство выплавить сверх плана 700 тонн стали, а выплавил 1629 тонн. В этом году будет не меньше: за 4 месяца на моем счету уже записано около 600 тонн стали дополнительно к плану. Это — мой скромный стахановский вклад в дело укрепления могущества нашей любимой Родины.

К. ШАБАЛОВ,
сталевар мартеновского цеха № 1 Кузнецкого металлургического комбината.

Великая победа советского народа

М. С. МАЛИНИН,
генерал-полковник

Девятого мая советский народ отмечает знаменательную дату в истории нашей Родины — День победы над гитлеровской Германией. Восемь лет назад войны героической Советской Армии водрузили знамя Победы над рейхстагом в поверженном Берлине. Гитлеровская Германия, угрожавшая свободе и национальной независимости народов, стремившаяся повернуть вспять ход истории, разгромить Советский Союз, установить свое господство над всем миром, была вынуждена безоговорочно капитулировать.

Советский народ вынес на своих плечах основную тяжесть великой борьбы против гитлеровского фашизма. Советские люди проявили необычайный героизм, твердость воли, готовность к самопожертвованию во имя свободы и независимости социалистической Отчизны. Они шли в бой, чтобы помочь порабощенным народам Европы освободиться от фашистского ига, чтобы обеспечить после войны прочный мир и безопасность народов. Знамя великого Ленина осеняло советских людей в их борьбе против немецко-фашистских захватчиков. Животворный советский патриотизм согревал их сердца, был источником героических боевых и трудовых подвигов советских людей.

Великая Отечественная война советского народа против гитлеровской Германии была самой тяжелой, самой трудной войной из всех войн, которые приходилось вести нашей Родине против иноземных захватчиков. И наш народ, руководимый мудрой Коммунистической партией, великим вождем и учителем товарищем Сталиным, с честью выдержал это историческое испытание.

Война против гитлеровского фашизма явилась суровой проверкой правильности политики Коммунистической партии, крепости советского государственного и общественного строя, мощи нашего многонационального социалистического государства, проверкой всех материальных и духовных сил советского народа.

Совершив вероломное нападение на нашу Родину, занятую мирным созидательным трудом, немецко-фашистские захватчики, вдохновляемые мировой реакцией, намеревались в несколько месяцев покончить с советскими Вооруженными Силами, разгромить наше социалистическое Отечество. Планы «молниеносной войны» отражали порочность стратегии гитлеровцев, которые рассчитывали, что после серьезных ударов сопротивление нашей армии будет сломлено, что начнутся конфликты между рабочими и крестьянами, распри между народами, населяющими нашу Родину, что все это позволит им быстро добиться победы, уничтожить великие завоевания Октябрьской социалистической революции, закабалить наш народ.

Но немецкие фашисты и те, кто стоял за ними, вдохновлял их на агрессию, жестоко просчитались. По призыву Коммунистической партии на защиту социалистического Отечества поднялись, как один, все советские люди. Суровые испытания войны еще сильней сплотили советский народ в единый нерушимый лагерь. В борьбе за честь и независимость Родины еще более окрепла дружба народов. Советский тыл показал невиданную стойкость и крепость, обеспечив фронт всем необходимым для разгрома врага.

До нападения на Советский Союз гитлеровцы победным маршем прошли по Западной Европе. Многим политическим и военным деятелям буржуазных стран казалось, что нет такой силы, которая бы могла сломить хребет фашистскому зверю. Буржуазная печать и радио трубили на все лады о «непобедимости» гитлеровской армии, всячески превознося ее успехи. Но события, развернувшиеся на советско-германском фронте, показали, что немецким захватчикам не добиться осуществления своих черных замыслов.

Советские Вооруженные Силы стойко защищали каждую пядь родной земли. В жестоких оборонительных боях они перемалывали людскую силу и боевую технику противника. Продвижение врагов в глубь нашей страны стоило им огромных жертв. Лучшие немецкие дивизии были разгромлены.

Сражение под Москвой явилось первым крупным поражением немецко-фашистской армии во второй мировой войне. Оно развеяло созданную гитлеровцами легенду о непобедимости германской армии и похоронило германскую стратегию «молниеносной войны». Разгром немецко-фашистских войск под Москвой серьезно подорвал ударную силу гитлеровской армии. В сражении под Москвой блестяще претворен в жизнь разработанный советским командованием стратегический план разгрома врага.

В течение первых месяцев войны было покончено с военным преимуществом немцев, которое они имели в результате внезапного и вероломного нападения. На ход войны стали оказывать все большее и большее влияние не привходящие моменты, как момент внезапности, а постоянно действующие факторы: прочность тыла, моральный дух армии, количество и качество дивизий, вооружение армии, организаторские способности начальствующего состава армии.

Постоянно действующие факторы Советского социалистического государства оказались сильней и значительней возможностей империалистической Германии, на которую работала вся порабощенная Европа. Это предопределило неизбежность полного разгрома врага.

Наши Вооруженные Силы успешно решали задачи, поставленные Верховным Командованием, гениальным полководцем товарищем Сталиным. Благодарные народы всего мира никогда не забудут славных боевых подвигов нашей армии, ее беспримерного героизма, проявленного при обороне Одессы, Севастополя, Ленинграда, Сталинграда.

Великая битва под Сталинградом явилась закатом немецко-фашистской армии. После Сталинградской битвы немцы уже не могли оправиться. Сражение под Сталинградом — самая выдающаяся победа в истории великих войн. В этом гигантском сражении наиболее ярко проявились величие духа нашего народа, его стойкость и выдержка, превосходство боевой мощи наших Вооруженных Сил, всепобеждающая сила нашей советской военной науки.

Летом 1943 года гитлеровцы пытались наступать на Орловско-Курском направлении. Они рассчитывали ударом из Орла и Белгорода окружить и уничтожить наши войска под Курском, чтобы затем повести наступление на Москву. Советская Армия нанесла сокрушительный удар по гитлеровским войскам. Битва под Курском поставила немецко-фашистскую армию перед неизбежной катастрофой.

В 1944 году, выполняя стратегический план Верховного Командования, наша армия нанесла врагу десять сокрушительных ударов, в результате которых немецко-фашистские войска были полностью изгнаны из пределов нашей Родины и военные действия перенесены на территорию врага.

Развивая успешно наступление, наши Вооруженные Силы освободили народы Европы от гитлеровского ига. Советская Армия с честью выполнила свою великую освободительную миссию. 2 мая 1945 года советские войска завершили разгром берлинской группы немецких войск и полностью овладели столицей Германии — Берлином. Все эти победы будут жить в веках. Каждая из них — это золотая страница военной истории нашего народа.

8 мая 1945 года был подписан акт о безоговорочной капитуляции Германии. Так бесславно окончилась гитлеровская агрессия.

Победоносно завершив войну против гитлеровской Германии, наше Советское государство, верное своим союзническим обязательствам, об'явило войну империалистической Японии. Стремительное наступление наших войск в Маньчжурии, нанесших сокрушительные удары по японским силам, привело к быстрой капитуляции Японии, сократило сроки окончания войны, содействовало скорейшему восстановлению мира.

Историческая победа, одержанная нашим народом в Великой Отечественной войне, еще раз показала всему миру непреоборимую силу советского строя. Наша великая победа над гитлеровской Германией означает, что победил наш советский общественный строй, победил наш советский государственный строй, победили наши славные Вооруженные Силы.

Итоги войны показали, что советский строй является не только лучшей формой организации для мирного строительства, но и лучшей формой мобилизации всех сил советского народа на отпор иноземным захватчикам. Об этом не следовало бы забывать некоторым, не в меру воинственным порицателям советского строя за рубежом, которые, вопреки здравому смыслу, игнорируют уроки истории и продолжают бряцать оружием, угрожать нашему миролюбивому государству.

Советское государство вышло из войны еще более мощным и крепким. Все народы еще тесней сплотились вокруг великого русского народа, который показал в годы войны пример беззаветной преданности Советской Родине. Советская идеология братства и дружбы народов, равноправия всех рас и наций одержала победу над гитлеровской идеологией звериного национализма и расовой ненависти.

Война с новой силой показала, что наши Вооруженные Силы, созданные для защиты социалистического государства, являются непобедимыми, что Советский Союз располагает первоклассной армией, имеющей вполне современное вооружение, опытнейший командный состав и несравненные морально-боевые качества. Советской Армии принадлежит заслуга разгрома гитлеровской военной машины, которая наводила ужас на народы Европы и Америки.

Советский народ вышел из войны победителем потому, что его борьбой руководила преданная народу мудрая Коммунистическая партия. В годы войны партия коммунистов предстала перед всем миром как организатор и вдохновитель всенародной борьбы против фашистских захватчиков. Ее организаторская работа соединила и направила к общей цели усилия советских людей, подчинив все силы и средства делу разгрома врага. За время войны партия еще более сроднилась с народом, еще теснее связалась с широкими массами трудящихся.

Советские Вооруженные Силы одерживали свои славные победы в годы Отечественной войны под водительством величайшего полководца Генералиссимуса И. В. Сталина. Великий Сталин вместе со своими ближайшими соратниками руководил всем ходом боевых операций, направлял усилия советского народа на разгром врага. По сталинским стратегическим планам, под руководством Сталина Советская Армия сокрушила гитлеровскую Германию, завоевала народам желанный мир.

Славные победы нашей армии позволили народам Польши, Чехословакии, Венгрии, Румынии, Болгарии, Албании освободиться от своих угнетателей, создать свои народно - демократические государства, встать на путь строительства социализма. Они облегчили борьбу великого китайского народа против гоминдановской клики и иностранных империалистов. Ныне великий китайский народ успешно строит новую жизнь.

Выполнив свою великую историческую миссию, Советский Союз неустанно и последовательно борется за прочный и длительный мир во всем мире, за безопасность народов и сотрудничество между странами. Миролюбивая внешняя политика Советского государства встречает сочувствие и поддержку у всех народов, ибо она отвечает их кровным интересам.

День победы в 1953 году наша Родина отмечает в расцвете своих могучих сил. Советский народ тесно сплочен вокруг Коммунистической партии и Советского правительства. Наше социалистическое Отечество занято мирным созидательным трудом. Советское правительство направляет все свои усилия на дальнейшее поднятие благосостояния советского народа.

Выражая волю народа, Советское правительство последовательно и неуклонно проводит миролюбивую внешнюю политику, настойчиво борется за мир и безопасность народов. В выступлениях Г. М. Маленкова, Л. П. Берия, В. М. Молотова 9 марта 1953 года выражено стремление советского народа к укреплению всеобщего мира. Советское правительство считает, что сейчас нет таких неразрешенных и неурегулированных вопросов, которые бы нельзя было разрешить мирным путем, на основе взаимной договоренности заинтересованных стран.

Борясь за мир во всем мире, советские люди не жалеют своих сил для укрепления могущества Советского государства. Они окружают заботой и вниманием наши славные Вооруженные Силы, которые надежно охраняют мирный труд советского народа, успешно воздвигающего величественное здание коммунизма.

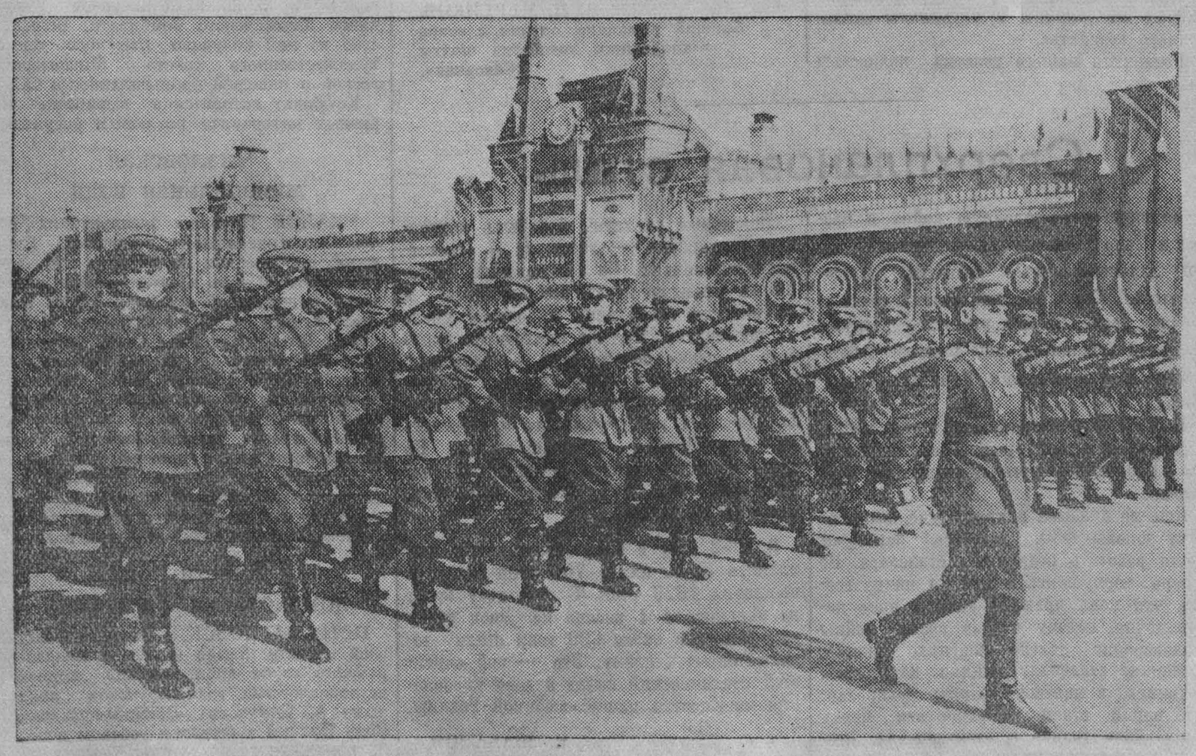

Парад войск Московского гарнизона в Москве. НА СНИМКЕ: пехота на Красной площади.

(Фотохроника ТАСС).

НА КЕМЕРОВСКОМ КОКСОХИМЗАВОДЕ

БЫВШИЕ ВОИНЫ НА ВАХТЕ МИРА

Трудящиеся завода успешно справились с выполнением предмайских обязательств. Завод досрочно выполнил государственный план четырех месяцев и отгрузил Родине сверх плана эшелоны кокса и другой химической продукции.

Успешно работает коллектив завода и в мае. В рядах передовиков производства— многие бывшие воины Советской Армии, принимавшие участие в Великой Отечественной войне. Сменив походные шинели на рабочие костюмы, они своим самоотверженным трудом крепят дело мира, борются за успешное выполнение задач, поставленных XIX с'ездом партии.

Бывшие офицеры Советской Армии, ныне начальники цехов завода, К. В. Золотарев и Н. А. Кононов являются лучшими командирами производства.

К боевым наградам К. В. Золотарева в послевоенные годы прибавился почетный знак лауреата Сталинской премии. Руководимый им цех в предмайском соревновании вышел победителем, и сейчас коллектив цеха упорно удерживает первенство, ежедневно выдавая сверхплановую продукцию.

По-стахановски трудится бывший фронтовик, машинист загрузочного вагона новококсового цеха Фомин. За долголетнюю и безупречную работу в металлургической промышленности он в 1952 г. награжден медалью «За трудовое отличие». Фомин добился наивысшей разовой загрузки коксовых печей по заводу, превысив план на 50—100 кг.

К боевым наградам бывшего воина, ныне аппаратчика бензольно-ректификационного цеха Рябикова прибавилась медаль «За трудовое отличие». Аппаратчик Рябиков за отличные показатели в работе занесен на заводскую Доску почета, а руководимой им бригаде почти ежемесячно присваивается звание «Бригада отличного качества». Коммунисты цеха оказали большое доверие аппаратчику, избрав его секретарем цеховой парторганизации.

Передовиками производства являются бывшие фронтовики — машинисты паровозов Полухин и Пономаренко, составители Басыня и Обухов, многие другие трудящиеся завода.

АГИТБРИГАДА В ПОДШЕФНОМ КОЛХОЗЕ

Несколько лет подряд завод осуществляет культурное шефство над колхозом «Заветы Ленина», Кемеровского района. На полевых станах колхоза часто можно встретить представителей завода, приезжающих прочитать лекцию, доклад, оказать помощь в культурном обслуживании колхозников.

Желанными гостями у тружеников села стали участники зазодской художественной самодеятельности. Недавно в подшефном колхозе побывала агитбригада в составе лектора и участников самодеятельности.

Многолюдно в этот вечер было в клубе колхоза. На вечер-встречу с шефами пришло более 150 колхозников и членов их семей. После доклада на тему «Развитие социалистического сельского хозяйства в пятой пятилетке», сделанного тов. Предит, участники самодеятельности дали концерт, в программу которого вошли две одноактные пьесы, выступления хора и солистов.

Бурными аплодисментами провожали колхозники участников агитбригады — работницу заводоуправления Александру Атаманову, прочитавшую стихотворение лауреата Сталинской премии Грибачева «Партия родная держит знамя», Аргентова и Ралдугина, прочитавших стихи советских поэтов.

Шефы привезли колхозникам лозунги и плакаты для украшения полевых станов.

БИБЛИОТЕКИ-ПЕРЕДВИЖКИ

Ежедневно после работы в красном уголке литейно-механического цеха можно встретить молодежь и пожилых рабочих, которые приходят сюда, чтобы обменить книгу в цеховой библиотеке-передвижке. Активными читателями этой библиотеки являются контролер комсомолка Асатулина, молодой слесарь Ягунов и другие. Софья Асатулина за последние полтора года прочитала около 50 книг, в том числе «Вольницу» Гладкова, трехтомник «Иван Грозный», «К новому берегу» Лациса и другие. В библиотеке-передвижке около 80 постоянных читателей. Руководитель ее комсомолка Нина Завьялова старается удовлетворить запросы читателей на книги. В этой передвижке можно всегда найти новинки художественной литературы, книги лауреатов Сталинской премии, русских и зарубежных классиков.

Заслуженным уважением пользуется в железнодорожном цехе руководитель библиотеки-передвижки Ирина Литосова. Благодаря повседневной заботе о читателях в этой библиотеке берут книги 170 трудящихся цеха.

Кроме двух заводских библиотек, в крупных цехах организованы десять библиотечек-передвижек. Книжный фонд заводских библиотек ежегодно пополняется. Только в прошлом году было приобретено художественной и технической литературы более чем на 20 тысяч рублей.

Д. ЗУБИЦКИЙ.

Колхозная агитбригада

Когда на улице деревни Воскресенка спускаются сумерки, к клубу со всех сторон направляется молодежь колхоза «Заветы Ильича». Здесь участники художественной самодеятельности часто выступают перед тружениками села.

На днях коллектив художественной самодеятельности показал зрителям одноактные пьесы «Колхозные соловьи» и «Твоя песня». С новыми стихами о мире, созидании, о советском человеке выступил на вечере чтец-декламатор Владимир Уляшкин. Колхозники всегда тепло встречают появление на сцене солистки самодеятельного коллектива Людмилы Петровой. Хорошими затейниками и инициаторами интересных мероприятий являются комсомольцы тт. Давыдов, Плотников, Давыдова, Костина и Дерешева.

С наступлением весенних полевых работ заведующая клубом тов. Волохина организовала агитбригаду. Члены ее проводят на полевых станах беседы, организуют читки газет и журналов, выступают с сольными номерами. Организована также передвижная библиотека.

В. Петров.

За первенство в социалистическом соревновании с хлеборобами Томской области

За дальнейший подъём общественного хозяйства

Письмо членам колхоза имени Жданова, Анжеро-Судженского района

Дорогие товарищи! Вместе со всем советским народом колхозное крестьянство под руководством славной Коммунистической партии и Советского правительства успешно решает задачи по дальнейшему под'ему сельского хозяйства, намеченные директивами XIX с'езда.

Не жалея своих сил, трудятся и умножают артельное богатство колхозники нашей сельхозартели. В своем письме мы хотим рассказать о своей работе за два последних года и поделиться планами на будущее.

В 1950 году колхозы «Восход», «Расцвет Нарыма» и «Прогресс» об'единились в одну крупную сельскохозяйственную артель имени Ленина. С тех пор прошло не так уж много времени, но какие крупные изменения произошли в нашей жизни!

Укрупнение колхоза дало нам возможность полнее использовать имеющиеся резервы для под'ема общественного хозяйства, резко поднять культуру земледелия, успешно осваивать травопольный севооборот. Уровень механизации в полеводстве достигает 90 процентов

Землю мы пашем только плугами с предплужниками. Весь посев проводим по парам и зяби. Колхоз обеспечен сортовыми семенами, широко применяет удобрения и подкормку посевов. Урожай мы убираем комбайнами. А то, что скошено простыми машинами, обмолачиваем сложными молотилками. Электрические моторы приводят в движение зерноочистительные машины. Энергию мы получаем от собственной электростанции. В хозяйстве достигнуты значительные результаты по повышению урожайности зерновых культур.

Многое сделано и в животноводстве. План развития поголовья скота за прошлый год колхозом значительно перевыполнен. Непрерывный рост поголовья скота дает нам возможность ежегодно и своевременно рассчитаться с государством по продуктам животноводства. В прошлом году колхоз сдал государству в счет 1953 года 110 центнеров мяса

Наши колхозники хорошо понимают, что дальнейшее укрепление артельного хозяйства немыслимо без внедрения полной механизации колхозного производства. Поэтому за годы, прошедшие с момента укрупнения, в артели проведена огромная работа по механизации трудоемких процессов как в полеводстве, так и в животноводстве. Механизирована подача воды на ферму, установлены автопоилки, дойка коров производится с помощью электродоильных аппаратов. Механизирована переработка молочных продуктов. Все это в 3—4 раза облегчило труд колхозников, дало возможность освободить значительное число людей и переключить их на работу в полеводстве.

Рост общественного животноводства вызвал необходимость строительства новых животноводческих помещений. За два последних года мы построили типовой коровник на 80 голов, водонапорную башню, помещение для птицы и типовой телятник.

Достигнутые успехи не кружат нам головы. Колхозники горячо восприняли исторические решения XIX с'езда партии. В них мы видим новое проявление заботы партии о процветании колхозного строя, и мы настойчиво боремся за выполнение задач по развитию сельского хозяйства, поставленных директивами XIX с'езда партии, боремся за дальнейший под'ем культуры земледелия и повышение урожайности всех сельскохозяйственных культур. Эта задача не из легких. Решить ее можно только дружными усилиями всего нашего коллектива. В этом году мы решили получить урожай зерновых не менее 17 центнеров с гектара, а технических культур — по 5 центнеров, досрочно выполнить пятилетний план по под'ему урожайности сельскохозяйственных культур.

Борьбу за выполнение этого обязательства начали зимой. Произвели очистку семян, проверили их на всхожесть, запаслись необходимым количеством минеральных и гранулированных удобрений, своевременно отремонтировали сельскохозяйственный инвентарь и транспортные средства. Словом, колхоз к севу подготовился хорошо.

Наш колхоз расположен в северном районе Томской области. Сейчас мы проводим прибивку влаги, культивацию зяби, подкормку озимых и весновспашку, посеяли первые гектары ранних колосовых культур.

Социалистическое соревнование с вами поможет нам добиться новых успехов в под'еме нашего артельного хозяйства.

Просим вас рассказать нам о своих артельных делах, поделиться опытом организации работ на весеннем севе.

По поручению колхозников сельхозартели имени Ленина, Бакчарского района, Томской области:

Председатель колхоза А. БОНДАРЕНКО, агроном колхоза Е. РЕШЕТНИК, бригадир полеводческой бригады В. ТИТОВ, колхозник П. ПАВЛОВ.

Нарастающими темпами

С каждым днем нарастают темпы весеннего сева в колхозах Тисульского района. Глубоко проникнувшись стремлением значительно повысить урожайность, колхозники в тесном содружестве с механизаторами соревнуются за проведение сева в сжатые сроки, с отличным качеством.

День и ночь не смолкает рокот тракторов на полях колхоза «Красный победитель» (председатель тов. Жуков), подготовив еще с осени более 1600 гектаров зяби, члены сельхозартели выполнили комплекс зимних агротехнических мероприятий и сейчас полным ходом ведут весенний сев. Здесь посеяно уже около 600 гектаров пшеницы.

Механизаторы Барандатской МТС, обслуживающие эту сельхозартель, неуклонно наращивают темпы работы. Лучших результатов в соревновании добились тракторные бригады тт. Лоскутова и Казеннова. Организовав тщательный технический уход за машинами, они все время повышают производительность тракторов. Например, трактористы тт. Коробков и Котовский систематически дают по полторы нормы в смену. По 20—22 гектара за смену засевают тт. Добрыгин и Маслов, работающие на колесном тракторе.

Успешно идет весенний сев в колхозе «Колос» (председатель тов. Лобода). «Дорожить каждым часом» — под таким лозунгом ведут полевые работы члены этой сельхозартели. Здесь хорошо трудится тракторная бригада Тисульской МТС, возглавляемая тов. Кащаевым. Этот коллектив уже выработал в переводе на мягкую пахоту более 500 гектаров. По-стахановски работают на весеннем севе передовые трактористы тт. Куликов, Брюханов, Субботин и другие. Они выполняют по полторы и более норм в смену.

У колхозников и механизаторов Тисульского района сейчас большой трудовой под'ем. Они борются за успешное претворение в жизнь директив XIX с'езда партии.

Г. УМНОВ.
(Корр. «Кузбасса»).

В передовых бригадах

На полях колхоза имени Жданова, Промышленовского района, работают механизаторы бригад тт. Ушакова и Ячнева. С первых дней весеннего сева они развернули между собой действенное социалистическое соревнование за выполнение всего комплекса работ в сжатые сроки, высококачественно, за получение богатого урожая в 1953 году.

Инициатор соревнования коммунист тов. Кадошников на тракторе «ДТ-54» каждую смену выполняет нормы на 150—185 процентов с высоким качеством. Он обязался выполнить производственное задание на весеннем севе к 1 мая 1953 г. на 75 проц. и слово свое сдержал. Сейчас тов. Кадошников держит у себя переходящий красный флажок.

Тракторист тов. Зинченко на тракторе «ДТ-54» сменные нормы выполняет на 150—160 проц., он сэкономил 350 килограммов горючего. Высокой выработки на «АТЗ-НАТИ» добился тракторист тов. Коровин, которому на днях тоже вручен переходящий красный флажок.

В результате хорошей работы механизаторов сельхозартель имени Жданова на весеннем севе идет в числе передовых колхозов района. Нынче здесь, как никогда, укрепилось деловое содружество полеводов с механизаторами. Тракторные и полеводческие бригады после каждой смены подводят итоги работы и намечают пути дальнейшего повышения темпа и качества работы

Большую заботу проявляет правление колхоза о быте трактористов и колхозников. Здесь хорошо оборудованы тракторные вагончики и полевые станы. В них чисто, тепло, уютно, имеются библиотеки и настольные игры. Агитаторы ежедневно по два раза проводят громкие читки и беседы. Во время отдыха механизаторы и колхозники имеют возможность слушать по радио информации и концерты.

Председатель колхоза тов. Шаврин повседневно интересуется не только ходом работы, но и бытом колхозников и трактористов, следит за тем, чтобы их запросы удовлетворялись наиболее полно.

А. ТЫТЕНКО,
зам. директора по политчасти Лебедевской МТС.

Завершают сев пшеницы

ГУРЬЕВСК. **(Корр. «Кузбасса»).** Колхоз имени XVIII партийной конференции на 5 мая выполнил план сева пшеницы на 119,5 проц., а план сева всех зерновых культур — на 93 проц

Передовые колхозы района соревнуются за окончание сева пшеницы в сжатые сроки. Колхоз «Красный пахарь» выполнил план сева этой культуры на 93 проц., «Прогресс» — на 86 проц. Не намного отстали от них сельхозартели «Искра», «Красный партизан», «Новая жизнь» имени Ленинского комсомола.

ЛУЧШИЕ ЛЮДИ ПЯТОЙ ПЯТИЛЕТКИ

Иван Ермаков, бурильщик из Таштагола

С открытых вскрышных разработок хорошо виден весь рудник Таштагол, окруженный осенним нарядом тайги. Вот внизу, под горой, паровоз по-хозяйски потащил от погрузочной эстакады рудника вагоны с рудой. Состав нырнул в фермы моста над Кондомой и скрылся за поворотом горы.

Несколько дней назад этой дорогой приехал сюда недавний фронтовик Иван Ермаков. Теперь он загляделся на живописную природу неслыханной ранее Горной Шории. Из-под распахнутого ворота брезентовой куртки молодого забойщика видна зеленая армейская гимнастерка.

—Быстро я сменил пулемет на пневматический молоток, — сказал Ермаков, отступая от края воронки.

Горняк-сосед прекратил работу и, прервав щебечущую трель своего перфоратора, недоверчиво обвел взглядом худощавого новичка:

— От сибирского воздуха качаешься? У нас держаться надо крепко; горы сильные, погода к зиме буйная

Иван потер больную ногу, хитро улыбнулся:

— Выдержим, папаша, до Берлина осталось немного! Вот вспомнилось мне кое-что...

Жизнь иной раз далеко забрасывает человека. Всего 21 год за спиной Ермакова, а с тех пор, как покинул родное село на Смоленщине, в такой водоворот окунулся!

После семи классов мечтал он шахтером стать. Поехал в Подмосковье, но вместо учебы в горно-промышленной школе пришлось эвакуировать оборудование с шахты 17-бис. С болью видел, как свои же горняки взорвали эстакаду шахты, нельзя было оставить ее врагу. Иван ушел защищать столицу от полчищ фашистских захватчиков.

Пулевое ранение вывело солдата из строя. Только два года спустя, в среднеазиатском госпитале, из писем узнал пулеметчик, что в том же грозном 1941-м погиб на фронте под Ленинградом его отец...

— Так, говоришь, все-таки успел побыть проходчиком? — по-новому поглядев на ученика, переменил тему разговора старый горняк. — Тогда дело проще. У нас работа веселая. Чаще только продувай перфоратор, не жалей воздуха — его в Сибири хватает.

Армейская непосредственность быстро ввела горячего до работы забойщика в семью таштагольцев.

— За отца мстит! — с уважением отзывались горняки. — За Смоленщину, за Подмосковье...

День Победы Ермаков встречал уже бурильщиком. Для него праздник был еще одной победой: в первый же месяц работы на новом месте товарищи поздравляли Ивана с большим успехом. Месячное задание он выполнил на 130 с лишним процентов.

Мирный труд воцарился на Советской земле. Страна требовала много металла для восстановления разрушенного, для тысяч новостроек. Кузнецкий трижды орденоносный комбинат имени Сталина попрежнему являлся одним из крупнейших в Советском Союзе поставщиков проката.

Ермаков еще в свой приезд в Кузбасс надолго запомнил домны завода-гиганта, круглые сутки дымящие трубы мартенов. Это Сталинск, где Иван получил путевку на рудник. Теперь прославленным сибирским металлургам надо было еще больше железной руды, и Таштагол — основной ее поставщик — за годы первой послевоенной пятилетки увеличил добычу сырья для доменщиков почти в три раза.

В рядах стахановцев, успешно осваивающих новую технику, которой пополнялся рудник, крепко стоял Иван Ермаков. Он стремился наверстать упущенное им на мирном фронте за время пребывания в армии.

...В огромной камере — целом подземном зале — на узком выступе под ее железнорудным потолком гулко рассыпается дробь перфоратора. Им бурильщик делает штанговые шпуры, в которые впоследствии закладывается заряд для отпалки очередного слоя руды. Обычно работу эту ведет бурильщик на одном перфораторе. Но вот старые бурильщики Шадрин, Голышев, шорец Пыжлаков, проходчики Белкин, Акимов и другие стали работать на двух машинах, и выработка у них значительно возросла.

Иван усмотрел в новшестве многообещающее дело и стал одним из первых его последователей. Пятая сталинская пятилетка поставила перед металлургами и горняками грандиозные задачи, и Ермаков стремился выжать из техники

все. В 1952 году у него все месяцы выполнение норм составляло 130—175 процентов. Он передал опыт двухперфораторного бурения своему ученику Валентину Киселеву, недавно приехавшему на рудник. Сейчас проходчик Киселев успешно работает самостоятельно.

Ермакову все казалось мало. Он и на смену приходил пораньше, пока все не приступили к работе. Когда в шлангах полно сжатого воздуха — быстрее запустишь перфораторы. А сколько претензий бурильщик высказывал начальнику третьего участка Батуеву и механику шахты Захваткину!

Бывает, к примеру, засекает головка в шпуре и перфоратор глохнет. Такие случаи исключены, если стоит трехлезвийная головка с опережающим зубом. Но трехлезвийные головки делаются пока только по особому заказу, для испытаний. Или другое. Ломается штанга по соединительной резьбе, а на ее замену уходит много времени. Для избежания этого на руднике пробуют увеличить диаметр резьбового соединения или изменить конструкцию муфт, но эксперименты тоже затянули.

—Раз мы, стахановцы, ищем новое,— рассуждает Ермаков, — то инженерам никак нельзя отставать.

Молодой, энергичный механик Борис Захваткин, как и начальник участка, не оставляет без внимания просьб бурильщика. Знает, что его мнение всегда ценно.

В прошлом году стахановца Ермакова приняли кандидатом в члены партии. Он стал работать еще лучше.

Ермаков пошел дальше кадровых бурильщиков. Максимально уплотнив время, он первым стал работать на трех пневматических перфораторах. Инициатива была необычной. Однако Иван Михайлович показал, что в условиях крепких, монолитных пород, таких, какие встречаются в Таштаголе, Шалыме и на других рудниках Горной Шории, это оказалось вполне целесообразным при бурении шпуров на междукамерных целиках, в камерах подэтажного обрушения.

У телескопного перфоратора податчик выдвигается до 40 сантиметров. Поэтому, чтобы пробурить шпур глубиною в 5,6 метра, надо через каждые 40 сантиметров продвигания бура в шпуре — четырнадцать раз — заменять бур на следующие размеры или наращивать штанговый инструмент. Перфоратор с автоматической подачей пробуривает 40 сантиметров за 12—16 минут. Пустив первый перфоратор, Иван Михайлович устанавливает второй и третий. Затем он возвращается к первому перфоратору и, сочетая его работу с остальными перфораторами, производит поочередно вспомогательные операции: заменяет или удлиняет штанги, по мере углубления шпура, регулирует подачу сжатого воздуха.

Расчет новатора был верен. Новый способ позволяет вести бурение безостановочно. Кратковременное прекращение одного из перфораторов должно происходить при работе двух остальных. При таком порядке время непосредственного бурения у Ермакова превысило норму на 242 минуты в смену. Он пробуривает по 19 метров шпуров вместо 7,6 метра — в два с половиной раза превышает задание.

Иван Михайлович не успокаивается и теперь. У него еще остается свободное время, и он задался целью — еще быстрее производить вспомогательные операции. В своем докладе на бюро Таштагольского райкома партии Ермаков сказал о возможности работы и на четырех перфораторах.

Горняки Шалыма, Шерегеша, Одра-Баша и других рудников горячо откликнулись на почин таштагольского стахановца и начинают осваивать его метод многоперфораторного бурения

На соседнем Таштаголу Шалымском руднике одними из первых почин Ивана Михайловича подхватили бурильщики бригад Ананьева и Лепешкина. Временами они работают на двух пневматических перфораторах, но когда позволяет крепость руды и бур не так быстро уходит в шпур, — шалымцы начали ставить одновременно по три телескопа. Они сразу убедились в ценности предложения Ермакова. Так и сказали товарищам по смене:

— Пробуй, ребята. Идет дело!

Ананьин и Лепешкин при трех перфораторах теперь пробуривают по 10—12 метров шпуров за смену вместо шести по норме.

За бурильщиками на Шалыме потянулись проходчики. Новый метод применили проходчики бригады стахановца Радостева и выработку увеличили вдвое

...Полюбилась Ермакову шорская тайга с ее богатствами. В последний год первой послевоенной пятилетки Ермаков, тогда уже считавший себя настоящим кузбассовцем, съездил за матерью и младшим братом на свою родину. Он радостно говорил им:

— Смотрите, снова из пепелищ поднялась наша Смоленщина. А по пути сюда сколько я видел — стройки, стройки... И всюду есть наш металл, наша шорская руда.

Тепло встретили горняки семью молодого стахановца. В его хорошей квартире нет недостатка. Заработок в 3,5—4, а то и больше тысяч рублей в месяц позволяет сделать многое. Год от года жизнь Ермаковых становится краше.

Брата Сергея Иван Михайлович отправил учиться в Сталинск, в металлургический техникум.

— Без этого сейчас нельзя. Многое надо знать, чтобы быть полезным человеком, — сказал Ермаков брату. — Вот и мой сын, старший из троих, скоро пойдет в школу.

Сам Ермаков уже полгода посещает курсы горных мастеров. Учебная нагрузка большая — здесь и политические, и общеобразовательные, и специальные дисциплины, — а Иван Михайлович, кроме того, профорг смены.

Разносторонни интересы стахановца-горняка: надо почитать «Правду» и другие газеты, которые он выписывает, сходить в новый клуб, построенный на руднике. В домашней библиотечке Ермакова набралось много книг, за последний месяц он приобрел произведения Николая Островского, Чехова.

— Такой уж порядок установился у меня, — улыбается Ермаков. — С ним и работа лучше спорится.

...Сегодня — праздник, День Победы. Бывший фронтовик, коммунист Иван Михайлович Ермаков отмечает его самоотверженным трудом на благо любимой Родины.

Н. ЗЕЛЕНИН.
(Спец. корр. «Кузбасса»).

По методу передового горняка

Беседа с начальником отдела организации труда горного управления КМК А. Н. Стафеевым

Редакция обратилась к начальнику отдела организации труда горного управления Кузнецкого металлургического комбината имени И. В. Сталина тов. Стафееву с просьбой рассказать о пропаганде опыта бурильщика Ивана Ермакова на горнорудных предприятиях нашей области.

— Метод многоперфораторного бурения, применяемый бурильщиком Таштагольского рудника Иваном Михайловичем Ермаковым, имеет огромное значение для горнорудной промышленности. Широкое внедрение этого метода позволит намного увеличить скорость штангового бурения, значительно поднимет производительность труда бурильщиков. Вот почему отдел организации труда горного управления Кузнецкого комбината и Дом техники металлургов наметили и уже проводят ряд мероприятий, имеющих целью всемерное распространение приемов труда новатора Ермакова на всех рудниках Горной Шории.

В ближайшее время для горняков Шалымского, Одра-Башского, Тельбесского и других рудников нашего комбината инженерно-техническими работниками горного управления будет прочитан цикл лекций и докладов об инициативе и приемах работы Ивана Ермакова. На Таштагольском руднике с такими докладами выступает сам автор нововведения—Ермаков.

Дом техники Кузнецкого металлургического комбината подготовляет к изданию специальную брошюру и художественно оформленный плакат о многоперфораторном бурении на Таштагольском руднике. Брошюра и плакат составлены группой инженерно-технических работников Таштагольского рудника. Эти издания имеют целью в популярной форме рассказать о новом методе всем рабочим горнорудной промышленности Кузбасса.

Недавно горное управление Кузнецкого комбината получило партию новых телескопных перфораторов с криворожского завода «Коммунист». У новых машин изменена конструкция распорной колонки и механизм воздухораспределения, что позволяет значительно успешнее нынешних перфораторов применять их при многоперфораторном бурении. Сделан новый заказ на телескопы измененного образца. По мере их поступления в Сталинск, все рудные предприятия Кузнецкого комбината будут оснащены перфораторами новой конструкции. Это скорит внедрение в производство эффективного многоперфораторного бурения.

— Все эти мероприятия, — сказал в заключение тов. Стафеев, — направлены на то, чтобы ценное патриотическое начинание бурильщика Ивана Михайловича Ермакова стало достоянием всех рабочих предприятий горной промышленности Кузбасса и послужило великому делу борьбы за досрочное выполнение пятой сталинской пятилетки.

Письма наших читателей

В поселке Калтан рядом с красивым трехэтажным зданием нового клуба стоит небольшая, ветхая постройка. В ней ютится Калтанское отделение облкниготорга. Во внутреннем помещении с трудом могут поместиться продавец и несколько покупателей.

Но это еще полбеды. Главное в том, что отделение в течение последних трех лет почти не получает новинок политической, художественной и технической литературы. Основные поступления идут из Осинниковского магазина Книготорга, который посылает книги по принципу «на тебе, боже, что нам не гоже».

Ежедневно в газетах и журналах печатаются списки вышедших из печати изданий, произведений Чехова, Толстого, Гюго, Горького, Диккенса. Но ни одна из этих книг до нас не доходит.

А. Лебединская,
библиотекарь Калтанской школы № 14.

☆ ☆ ☆

Администрация шахты № 1-2 треста «Кагановичуголь» плохо заботится о быте молодых горняков. В молодежном общежитии № 3 неуютно, культурных мероприятий не проводится. Красный уголок большую часть времени закрыт, а когда и работает, то делать в нем нечего. Шахмат и шашек, газет и журналов здесь не найти.

Общежитие не радиофицировано. Здание нуждается в ремонте: протекает крыша. Подобных неполадок много. Обо всем этом хорошо известно секретарю партбюро шахты И. Н. Бажану и председателю шахтного комитета Н. А. Тянкину. Но мер до сих пор никаких не принято.

Мы писали о невнимательном отношении к молодым рабочим в городскую газету «В бой за уголь», однако судьба заметки не известна.

Хочется знать, когда же будет наведен порядок в нашем общежитии?

Витушкин, Чураков, Михайлов и др.
Всего 17 подписей.

☆ ☆ ☆

После пуска моста через реку Томь связь правого берега с центром Кемерово улучшилась. Открыты новые автобусные линии: «Центр города — шахта «Северная», «Вокзал — Предзаводской поселок» и др. Однако остановки автобусов на этих маршрутах совершенно не оборудованы. Нет ни мостков, ни скамеек, ни навесов.

Думается, что все это является результатом невнимательного отношения горисполкома к вопросам благоустройства.

Л. Фурс.

☆ ☆ ☆

В домах по улице Первой Севастопольской в гор. Сталинске нет электросвета. Жители улицы неоднократно обращались в трест «Кузнецктяжстрой» с просьбой электрифицировать дома, и все их просьбы оставались без результатов.

Тогда они обратились с письмом в редакцию газеты «Сталинское знамя», а затем в «Кузбасс». Вскоре пришел ответ о том, что райисполком обязал трест «Кузнецктяжстрой» провести электролинию на Первую Севастопольскую и в ближайшее время в домах будет свет. Но на деле получилось иначе. Электроосвещения до сих пор нет.

И. Хромов.

☆ ☆ ☆

На Кемеровском руднике не заботятся о благоустройстве шахтерских поселков. Во время распутицы, весной и осенью, везде непролазная грязь, особенно в районе шахты «Центральная». Горняки этой шахты после работы с трудом могут пробраться к столовой, к бакалейному и хлебному магазинам. Вечерами двигаться вообще невозможно: электроосвещения нет никакого.

Когда-то везде были настланы деревянные тротуары. Но от времени они пришли в негодность, а о восстановлении их никто не думает. Такое отношение к вопросам благоустройства недопустимо.

П. Покидов.

Ускорять операции с местным грузом

Воодушевленные историческими решениями XIX с'езда партии, железнодорожники Кузбасса прилагают все силы к тому, чтобы план пятой сталинской пятилетки по погрузке и перевозкам был выполнен досрочно. От того, насколько успешно будут выполняться задания по отгрузке важнейших грузов — угля, руды, леса, металла, — зависит решение задач, поставленных партией и правительством перед коллективом дороги.

Социалистическое соревнование за достойную встречу международного праздника 1 Мая дало возможность коллективу магистрали добиться некоторых успехов. На несколько дней раньше срока дорога выполнила план общей погрузки, а также погрузки решающих грузов. Достигнутое, однако, не может удовлетворить ни железнодорожников, ни их многочисленную клиентуру. Есть все возможности добиваться значительно лучших результатов по всем отделениям.

Одним из важнейших резервов являются многократные грузовые операции. Когда-то на Новокузнецком и Топкинском отделениях железнодорожники совместно с угольщиками одни и те же вагоны в течение суток несколько раз загружали и освобождали, тем самым изыскивали дополнительный подвижной состав. Теперь даже здесь недостаточно используют этот резерв. На других отделениях дороги организация многократных грузовых операций — самый слабый, самый отстающий участок.

Такая недооценка возможностей привела к тому, например, что на крупнейшем углепогрузочном отделении—Беловском—простой вагонов под грузовыми операциями превышает норму более чем на 8 часов. Повинны в этом и железнодорожники и клиентура. Железнодорожники медленно подают вагоны на под'ездные пути, а клиенты задерживают выгрузку, сбор и отправление порожняка на станцию.

Исключительно медленно проходит выгрузка крепежного леса. На станциях Усяты, Акчурла, Черкасов-Камень, к которым примыкают под'ездные пути трестов «Кагановичуголь» и «Прокопьевскуголь», простои вагонов превышают норму вдвое. Здесь плохо используются механизмы, большая неорганизованность в работе. Ночью и в праздничные дни на под'ездных путях этих трестов, как правило, не работают, а вследствие этого почти ежедневно остаются неразгруженными от 80 до 100 вагонов. Это замедляет оборот вагонов, приносит большой ущерб государству.

Еще меньше внимания уделяет клиентура выгрузке одиночных вагонов. Например, в тресте «Беловуголь» в течение нескольких суток задержали выгрузку двух вагонов с оборудованием, а на станции Трудармейская не выгружали больше недели вагон с домашними вещами.

Безответственно относятся к этой важной работе и в тресте «Ленинуголь» (начальник погрузочно-транспортного управления тов. Никольский). Там систематически простаивают вагоны на таких станциях, как Байкаим и Кольчугино.

Недавно на собрании партийного актива Томской дороги, на котором присутствовали и представители комбината «Кузбассуголь», говорили, что многие беды происходят из-за того, что между железнодорожниками и клиентурой нет деловой производственной слаженности. Те и другие очень редко собираются для совместного обсуждения насущных вопросов. Это попрежнему волнует и железнодорожников, и клиентуру. Но никто, к сожалению, до сих пор не позаботился, чтобы перейти от слов к делу и по-серьезному заняться разрешением вопросов сокращения простоя вагонов под грузовыми операциями, разработки единых прогрессивных технологических процессов, основанных на лучшем передовом опыте. А такой опыт накоплен немалый.

Приведем пример. Коллектив станции Ишаново из месяца в месяц выполняет план. Простой вагонов под грузовыми операциями здесь не превышает норму. Достигнуты эти успехи в тесном содружестве железнодорожников и угольщиков. Начальник отдела погрузки шахты «Ягуновская» тов. Аникин держит тесную связь с дежурными по станции, которые, в свою очередь, постоянно информируют угольщиков о прибытии порожняков и грузов, оказывают необходимую помощь.

Вот одно из последних дежурств. Порожняк, намечавшийся под погрузку угля, задержался. Но на станцию прибыл для шахты крепежный лес. Дежурный по станции, чтобы не задерживать погрузку угля, предложил транспортникам шахты принять этот лес и освободившийся из под него порожняк использовать под уголь. Горняки так и сделали. Они быстро освободили вагоны из-под леса и поставили их под бункера. К этому времени поступил и порожняк. Пока его обработали на станции, освобожденные из-под леса вагоны были загружены. Вскоре под бункера был подан прибывший порожняк. Таким образом, ишановцы не допустили ни одной лишней минуты простоя вагонов, выполнили план.

Спрашивается, могут ли так работать и на других углепогрузочных станциях и в трестах? Могут. И они обязаны так работать. Надо только покончить с существующей кое-где ведомственной тяжбой и делать все необходимое для того, чтобы каждый вагон меньше простаивал на путях станций и многочисленной клиентуры предприятий Кузбасса.

И. ФИЛИППОВ,
редактор газеты «Железнодорожник Кузбасса».

Подписано — и с плеч долой

Почти каждый месяц в городе Сталинске металлурги, угольщики и железнодорожники заселяют новые дома. В них — паровое отопление, плита с духовкой, водопровод, канализация, электрическое освещение, радио, стенные шкафы.

К сожалению, в благоустроенных квартирах жильцы обнаруживают много неприятных мелочей. Несмотря на категорическое запрещение, строители продолжают сдавать дома в эксплуатацию с многочисленными недоделками. Больше того, некоторые здания уже заселили, но отделочные работы в них не закончены и наполовину.

В 1952—53 гг. в районе «треугольника» выстроено несколько пятиэтажных зданий. Но не успели их заселить, как в некоторых квартирах уже застучали молотки: это жильцы устраняли допущенные строителями недоделки, которых оказалось немало.

Так, например, в доме № 3 по ул. Новой отделка до сих пор не закончена, хотя здание давно уже заселено. Здесь полы застланы нестроганными досками. Из сырого материала изготовлены двери, окна. Поэтому сейчас двери перекосило, в полах есть щели. Жители вынуждены очень часто вызывать слесарей, так как почти ежедневно выходят из строя краны, отопительная система. Из-за непролазной грязи к дому невозможно пробраться.

Со дня сдачи дома в эксплуатацию прошло уже достаточное время, но ни трест «Сталинскпромстрой», построивший здание, ни жилищно-коммунальное управление Кузнецкого комбината, принявшее его недоделанным, не собираются устранять эти досадные «мелочи».

Г. САВОЧКИН.

Новинки советской техники

Минские самосвалы

В Сталинграде, Каховке, Жигулях успешно работают автомашины-самосвалы с серебристым изображением зубра на радиаторе — эмблемой Минского автомобильного завода.

Немного лет прошло с тех пор, как на окраине Минска, в Красном урочище было начато сооружение первенца белорусского автомобилестроения. Сейчас там, где когда-то шумели вековые сосны, раскинулся целый город. Огромную территорию завода окружают красивые многоэтажные дома.

Минский автомобильный завод является одним из передовых в республике. Он идет по пути непрерывного технического прогресса. Совершенствуется технология, повышается производительность труда. Уже в первые месяцы нынешнего года в ведущих цехах с'ем продукции с единицы оборудования увеличился по сравнению с декабрем почти в полтора раза.

Сейчас предприятие выпускает продукцию 12 различных марок. Высокой производительностью отличается автосамосвал «МАЗ-205». Творческая дружба с работниками великих строек коммунизма помогает коллективу предприятия непрерывно совершенствовать его конструкцию. Только за последний год осуществлено свыше 50 мероприятий, направленных на улучшение эксплуатационных качеств машины. Почти в два раза увеличился пробег самосвала без капитального ремонта, снижена себестоимость его изготовления. Высокая маневренность машины сделала ее пригодной для работы в тяжелых карьерных условиях.

Гордостью коллектива является мощный 25-тонный самосвал «МАЗ-525». Применение его на перевозках грунта позволило почти в два раза снизить стоимость работ и в четыре раза сократить число рабочих.

Плодотворно работает на заводе творческая мысль конструкторов. Выпущена первая партия прицепов-тяжеловесов «МАЗ-5208» грузопод'емностью в 45 тонн. Разрабатывается конструкция саморазгружающегося прицепа высокой грузопод'емности и ряда других машин.

Огромную помощь коллективу оказывают рационализаторы. Ежедневно в бюро рационализации поступает не менее десяти предложений и усовершенствований. Это позволило коллективу взять обязательство сэкономить в течение года не менее восьми миллионов рублей.

Каждый трудовой день на Минском автомобильном заводе приносит новые успехи коллективу. Предприятие досрочно выполнило в первом квартале план поставок автомашин великим стройкам коммунизма.

«Строители величайших сооружений нашей эпохи от души благодарны минским автомобилестроителям за создание 25-тонного самосвала», — так начинает свое письмо коллективу Минского автомобильного завода водитель машины Е. Карпенко, работающий на «Сталинградгидрострое». Такие письма приходят сюда с разных концов страны почти ежедневно. Выраженная в них благодарность — высокая награда коллективу за самоотверженный труд на благо Родины.

И. ЗЕНОВИЧ.
(Корр. ТАСС).

Минск.

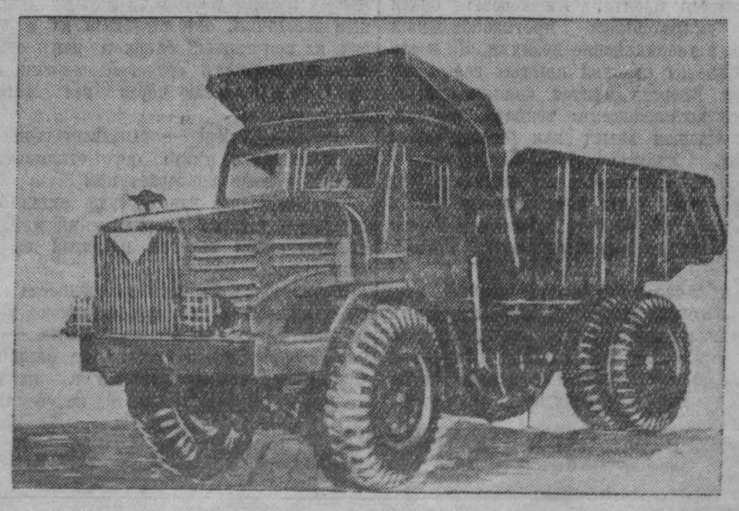

События в Корее

Сообщение Главного командования Народной армии

ПХЕНЬЯН, 7 мая. (ТАСС). Главное командование Народной армии Корейской Народно-Демократической Республики сообщило сегодня, что за истекший день на фронтах велась артиллерийская перестрелка.

Береговая артиллерия Народной армии потопила у побережья в районе города Ким Чак военное судно противника.

Сегодня стрелки — охотники за вражескими самолетами сбили два самолета противника.

Переговоры о перемирии в Корее

ПЕКИН, 7 мая. (ТАСС). Корреспондент агентства Синьхуа передает из Кэсона следующий текст коммюнике, опубликованного сегодня корейско-китайской делегацией на переговорах о перемирии:

На заседании делегаций обеих сторон 7 мая корейско-китайская сторона в целях обеспечения прекращения огня в Корее сделала новый крупный конструктивный шаг, направленный на урегулирование всего вопроса о военнопленных. В результате упорства другой стороны, которая настаивает на предварительном условии, заключающемся в том, что военнопленные, не репатрируемые непосредственно, должны остаться в Корее и должны быть переданы временно на попечение нейтрального государства, осуществление перемирия в Корее снова встретит трудности, связанные с вопросом о мероприятиях и процедуре, а горячие надежды народов всего мира на перемирие в Корее снова останутся неосуществленными. Поэтому корейско-китайская сторона, резервируя свое предложение от 26 апреля об отправке военнопленных, не репатрируемых непосредственно, в нейтральное государство, и стараясь пойти навстречу другой стороне в отношении ее предварительного условия, выдвинула новые предложения.

На заседании 7 мая генерал Нам Ир заявил:

В конкретном предложении, выдвинутом нашей стороной 26 апреля, предлагаемое решение вопроса о судьбе военнопленных, не репатрируемых непосредственно, исходит из предположения, что они будут отправлены в нейтральное государство. Однако ход переговоров за последние десять дней показал, что ваша сторона пытается обойти это предварительное условие нашей стороны, настаивая на решении в первую очередь вопроса о кандидатуре нейтрального государства и пытаясь таким образом осуществить предварительное условие выдвинутое вашей стороной, которое заключается в том, что военнопленные, не репатрируемые непосредственно, должны остаться в Корее, где их возьмет на свое попечение нейтральное государство.

Мы считаем, что два вышеупомянутых предварительных условия совершенно различны. При наличии различных предварительных условий должны быть и различные предложения по вопросу о судьбе военнопленных.

Предложение нашей стороны предусматривает, что корейские и китайские военнопленные не репатрируемые непосредственно, должны быть направлены в нейтральное государство, освобожденны из-под контроля вашей стороны, приняты и взяты на свое попечение этим нейтральным государством; что впоследствии в результате раз'яснительной работы, проведенной среди них персоналом, направленным в нейтральное государство нашей стороной, их опасения рассеются, и они смогут выразить свою волю; и что после этого власти нейтрального государства должны обеспечить возвращение на родину всех военнопленных, желающих репатрироваться. Предложение же вашей стороны предусматривает, что военнопленные, не репатрируемые непосредственно, должны остаться в районе, находящемся под контролем пленившей их стороны. Совершенно очевидно, что это не даст возможности военнопленным полностью освободиться из-под контроля пленившей стороны. Более того, нейтральное государство встретит большие трудности в районе, контролируемом пленившей стороной, в деле принятия на свое попечение военнопленных, число которых, согласно вашим утверждениям, велико. В то же время такая ситуация не обеспечивает свободы и необходимых условий для проведения соответствующей стороной раз'яснительной работы. Из вышеупомянутых двух предложений предложение нашей стороны более соответствует принципам Женевской конвенции 1949 г. и международной практике и может привести к справедливому разрешению вопроса о репатриации военнопленных.

Однако в ходе обсуждения за последние 10 дней ваша сторона упорно настаивала на выдвинутом вами предварительном условии заключающемся в том, что военнопленные, не репатрируемые непосредственно, должны остаться в Корее, где их и возьмет на свое попечение нейтральное государство. Такое упорство вашей стороны вновь явится препятствием на пути осуществления перемирия в Корее, поскольку возникает вопрос о мероприятиях и процедуре. В результате горячему стремлению к перемирию народов стран обеих сторон, сыновья которых сражаются в Корее, а также всех миролюбивых людей во всем мире, будет вновь нанесен удар. Ввиду вышеизложенного я заявляю, что, оставляя за собой право снова выдвинуть предложение нашей стороны от 26 апреля, мы выдвигаем нижеследующие предложения:

Мы готовы попытаться принять предварительное условие вашей стороны о том, что военнопленные, которые не будут репатриированы непосредственно, останутся там, где они задерживаются в настоящее время, и будут переданы нейтральному государству, которое должно заниматься их репатриацией.

Я должен указать, что предложение, выдвинутое нашей стороной 26 апреля, является более разумным, по сравнению с новым предложением, которое основывается на предварительном условии вашей стороны. Наше новое предложение состоит в следующем:

1. В течение двух месяцев после того, как вступит в силу соглашение о перемирии, обе стороны должны беспрепятственно репатриировать и передать группами всех военнопленных, настаивающих на репатриации, той стороне, которой эти военнопленные принадлежат, как это обусловлено параграфом 51-м статьи 3-й соглашения о перемирии, и в соответствии с окончательными списками, которыми обменялись обе стороны и которые сверены обеими сторонами.

2. Для того, чтобы обеспечить возвращение на родину военнопленных, которые не будут репатриированы непосредственно, обе стороны соглашаются, что будет создана комиссия по репатриации из представителей нейтральных государств, состоящая из равного числа представителей, назначенных соответственно пятью странами, а именно: Польшей, Чехословакией, Швейцарией, Швецией — четырьмя странами, предусмотренными параграфом 37-м статьи 2-й соглашения о перемирии, и Индией — по согласованию между обеими сторонами.

3. Все военнопленные обеих сторон, за исключением тех военнопленных, которые будут репатриированы непосредственно, как это предусмотрено параграфом 1-м настоящего предложения, должны быть освобождены из-под военного контроля и попечения задерживающей стороны в том месте, где они задерживаются в настоящее время, и должны быть переданы комиссии по репатриации из представителей нейтральных государств, предусмотренной параграфом 2-м настоящего предложения, которая их примет и возьмет под свое попечение. Комиссия по репатриации из представителей нейтральных государств должна обладать властью для осуществления своих законных функций и контроля над военнопленными, которые будут находиться под временной юрисдикцией этой комиссии. Чтобы обеспечить эффективное осуществление прав комиссии, страны — члены упомянутой комиссии по репатриации должны предоставить равное число вооруженных сил от каждой страны.

4. Комиссия по репатриации из представителей нейтральных государств после того, как она примет и возьмет на свое попечение военнопленных, которые не будут репатриированы непосредственно, должна немедленно предпринять меры к тому, чтобы в течение установленного периода времени в четыре месяца после того, как комиссия по репатриации из представителей нейтральных государств примет на свое попечение военнопленных, страны, которым эти военнопленные принадлежат, пользовались свободой и возможностями для направления своего персонала в места задержания военнопленных для проведения раз'яснительной работы среди всех военнопленных, принадлежащих этим странам, с тем, чтобы рассеять их опасения и информировать их обо всем, что касается их возвращения на родину, особенно в отношении их полного права вернуться домой к мирной жизни.

5. В течение четырех месяцев, после того, как комиссия по репатриации из представителей нейтральных государств примет и возьмет на свое попечение военнопленных и страны, которым принадлежат эти военнопленные, сделают соответствующие раз'яснения, комиссия по репатриации из представителей нейтральных государств должна обеспечить быстрое возвращение на родину всех тех военнопленных, которые требуют репатриации, а задерживающая сторона не должна чинить в этом каких-либо препятствий. Административные детали репатриации таких военнопленных должны быть урегулированы посредством консультаций между комиссией по репатриации из представителей нейтральных государств и обеими сторонами.

6. Если по истечении установленного периода времени в четыре месяца, предусмотренного параграфом 4 и 5 настоящего предложения, на попечении комиссии по репатриации из представителей нейтральных государств все еще останутся военнопленные, то их судьба должна быть решена путем консультаций на политической конференции, предусмотренной параграфом 60 статьи 4-й соглашения о перемирии.

7. Все расходы военнопленных во время их пребывания под опекой комиссии по репатриации из представителей нейтральных государств, включая путевые расходы военнопленных на их возвращение на родину, должны нести страны, которым принадлежат военнопленные.

8. Условия этого предложения и мероприятия, связанные с ним, должны быть доведены до сведения всех военнопленных.

☆ ☆ ☆

Другая сторона предложила устроить перерыв в заседаниях до 11 часов 9 мая с тем, чтобы она могла изучить новое предложение корейско-китайской стороны. Корейско-китайская сторона согласилась с этим.

Торжества в городе Сталинштадте

ФЮРСТЕНБЕРГ, 7 мая. (ТАСС). За короткий срок на германо-польской границе в районе города Фюрстенберг вырос первенец пятилетнего народнохозяйственного плана Германской Демократической Республики металлургический комбинат «ОСТ». Рядом с этим металлургическим комбинатом строится город.

В соответствии с решением ЦК СЕПГ этому металлургическому комбинату присвоено имя И. В. Сталина, а строящийся город трудящихся комбината назван Сталинштадт.

По случаю этого события свыше 15 тысяч трудящихся металлургического комбината имени И. В. Сталина собрались сегодня на торжественный митинг на центральной площади нового города.

На торжественном митинге трудящихся Сталинштадта присутствовали заместитель Председателя Совета министров Германской Демократической Республики и генеральный секретарь ЦК СЕПГ Вальтер Ульбрихт, члены правительства ГДР, представители Советской Контрольной Комиссии в Германии во главе с заместителем председателя СКК тов. А. М. Петровым, глава дипломатической миссии СССР при правительстве ГДР чрезвычайный и полномочный посол И. И. Ильичев и главы других дипломатических миссий, а также делегация советских металлургов во главе с председателем ЦК профсоюза рабочих металлургической промышленности тов. Ефановым и делегация трудящихся Польской Народной Республики.

С приветственными речами на митинге выступили тепло встреченные собравшимися генеральный секретарь ЦК СЕПГ Вальтер Ульбрихт, а также руководители советской и польской делегаций.

После митинга почетные гости города Сталинштадта осмотрели строительство новых жилых домов Сталинштадта.

Борьба рабочих завода «Рено» за свои права

ПАРИЖ, 7 мая. (ТАСС). Как уже сообщалось, в ответ на забастовку рабочих цеха 74 автомобильных заводов «Рено» в Булонь-Бианкуре (близ Парижа) дирекция заводов решила закрыть на «неопределенный период», начиная с вечера 6 мая, все цехи и мастерские. В силу этого решения остаются без работы 37 тысяч рабочих и служащих.

Весть о локауте вызвала волну возмущения рабочих заводов «Рено» и других автомобильных и машиностроительных предприятий Парижского района. По сообщениям демократической печати, вчера вечером в цехах и мастерских заводов «Рено» состоялись массовые митинги протеста. Выступавшие на митингах вновь подтвердили нерушимую волю рабочих продолжать борьбу за удовлетворение своих требований.

Как сообщают газеты, вчера вечером все помещения заводов «Рено» в Булонь-Бианкуре были заняты полицией. Так называемые «республиканские отряды безопасности» и полиция сосредоточены на всех улицах, прилегающих к заводам «Рено». Доступ к заводам закрыт: на улицах прекращено всякое движение. Газета «Пари пресс-Энтрансижан» пишет, что те трудящиеся заводов «Рено», которых администрация в «индивидуальном порядке» вызывает на работу, решительно отказываются от этого предложения и заявляют о своей солидарности с бастующими.

Наглая вылазка французских фашистов

ПАРИЖ, 7 мая. (ТАСС). Газета «Юманите» сообщает, что в ночь с 5 на 6 мая группа фашистов напала на помещение Французской компартии в 18-м округе Парижа, учинила там разгром.

Коммюнике Бюро Всемирного Совета Мира

СТОКГОЛЬМ, 6 мая. (ТАСС). Бюро Всемирного Совета Мира передало для печати коммюнике о состоявшемся в Стокгольме заседании бюро.

В коммюнике говорится:

«5—6 мая 1953 года в Стокгольме состоялось заседание Бюро Всемирного Совета Мира.

Бюро приветствует акт международной комиссии, которая направила всем правительствам Обращение Конгресса народов в защиту мира, призывающее к переговорам между пятью великими державами в целях заключения Пакта Мира.

С большим удовлетворением Бюро отмечает, что этот акт уже нашел широкий отклик во всем мире; Бюро призывает общественность всех стран поддержать это Обращение Бюро вновь утверждает, что решение вопросов путем переговоров должно восторжествовать над решениями с помощью применения силы.

Бюро констатирует, что простые истины, которые движение за мир пропагандировало в течение ряда лет, а также разумные начинания, которые оно поддерживало, начинают приносить плоды. Сложилась новая обстановка, которая требует удвоить усилия.

В результате последних событий идея переговоров завоевала миллионы новых сторонников. Эти события показывают народам, что они могут своими действиями добиться ослабления международного напряжения, что послужит их общему благу и явится источником процветания.

В Корее возобновились переговоры. Народы должны требовать, чтобы эти переговоры привели в ближайшее время к заключению перемирия и урегулированию конфликта, который причиняет столько страданий и угрожает распространиться по всему миру.

Сохранение мира требует также, чтобы германская проблема стала, наконец, предметом переговоров между четырьмя великими державами в целях ее мирного разрешения. Существуют силы, которые прямо или косвенно сопротивляются ослаблению международного напряжения. Но здравый смысл и бдительность миролюбивых людей способны привести к поражению этих сил. Эти миролюбивые люди воспротивятся всем действиям, всем проискам, которые могли бы отдалить или скомпрометировать переговоры. Они потребуют от правительств сделать все, чтобы переговоры были начаты и успешно завершены.

Для того, чтобы изыскать новые пути, способствующие переговорам, и привлечь к действиям в защиту мира всех, кто под влиянием последних событий начинает осознавать необходимость и возможность переговоров, Бюро приняло решение созвать 15 июня 1953 года в Будапеште сессию Всемирного Совета Мира.

Принимая во внимание последние события международной жизни, сессия обратит особое внимание на необходимость добиться, чтобы при всех обстоятельствах восторжествовали решения, достигнутые путем переговоров. Работа сессии внесет свой вклад в дело ослабления международного напряжения, будет способствовать обеспечению безопасности народов, делу уважения их независимости.

Стокгольм, 6 мая 1953 года».

Венгерская нота Югославии

БУДАПЕШТ, 7 мая. (ТАСС). Как сообщает информационный отдел Министерства иностранных дел Венгерской Народной Республики, Министерство иностранных дел Венгерской Народной Республики, направило вчера югославской миссии в Будапеште ноту, в которой говорится:

«5 мая 1953 года в 13 часов из одного из домов села Гола, расположенного на территории Югославии примерно в 100 метрах от венгеро-югославской границы, югославские пограничники дали выстрел по венгерскому патрулю, несущему службу в районе наблюдательной вышки, расположенной на венгерской территории около железнодорожной путевой будки. После этого начальник венгерского патруля Барна Вида поднялся на наблюдательную вышку, чтобы точно установить, откуда был дан выстрел. В 13 часов 10 минут по начальнику патруля Барна Вида, находившемуся на наблюдательной вышке, югославские пограничники, находившиеся в вышеупомянутом доме, дали несколько очередей из автоматов и винтовок. Тяжело раненого начальника патруля Барна Вида пришлось немедленно отправить в больницу, где ему была сделана операция.

Министерство иностранных дел Венгерской Народной Республики констатирует, что неоднократно совершаемые югославскими пограничниками провокации все в большей степени подвергают опасности жизнь венгерских пограничников, несущих службу. Так, пограничник Михай Фекете, тяжело раненый 15 апреля югославскими пограничниками, в результате разбойничьей провокации умер. Правительство Венгерской Народной Республики в связи со смертельным ранением Михая Фекете предложило югославскому правительству немедленно дать указания своим органам избегать подобных действий. Однако ранение начальника патруля Барна Вида показывает, что югославские пограничники неизменно продолжают свою преступную провокационную деятельность.

Министерство иностранных дел Венгерской Народной Республики по поручению своего правительства самым решительным образом протестует против новой возмутительной провокации со стороны югославских вооруженных сил, категорически предупреждает югославское правительство, что ответственность за преднамеренно совершенную провокацию в полной мере ложится на югославское правительство, и решительно требует, чтобы югославское правительство приняло, наконец, необходимые меры для немедленного прекращения пограничных провокаций, вновь и вновь повторяющихся со стороны Югославии».

Редактор Ф. Е. ДЕМИН.

В Паньмыньчжоне

Паньмыньчжон находится южнее 38-й параллели, в двенадцати километрах восточнее Кэсона. Три разрушенные хижины, один глинобитный домик, облицованный соломенными матами, построенный на паях, — соорудили его корейцы а меблировали американцы, — и две большие походные палатки для корреспондентов обеих сторон — вот и весь Паньмыньчжон.

Первое, что я увидел, под'езжая к нему, был черный дым пристрелочного снаряда, разорвавшегося в небе. Ошибись американские артиллеристы немного, и снаряд разорвался бы над домиком, где происходят переговоры.

Изломанная линия американских траншей виднеется за мостом, в девятистах метрах от домика, в котором ведутся переговоры о перемирии.

В километре от Паньмыньчжона, среди вспаханных рисовых полей, разбито несколько походных палаток пахнущих медикаментами. У палаток стоят люди в белых халатах и смотрят в сторону близкого отсюда фронта. Им хорошо виден мост, упирающийся противоположным концом в американские позиции. На мосту показывается колонна крытых серых автобусов. Впереди мчится «виллис» с военными полицейскими: тонкая антенна, напоминающая хлыст, как бы подгоняет машину. Автобусы останавливаются у красной арки, украшенной лозунгами, над которой гордо реют национальные флаги Китайской Народной Республики и Корейской Народно-Демократической Республики.

Окна, замазанные черной краской, придают автобусам зловещий похоронный вид.

Американский офицер вручает корейскому представителю списки, отпечатанные на английском и написанные на корейском языках, и отходит к группе наблюдателей, среди которых обращает на себя внимание толстый гоминдановец в погонах американского майора. Полицейский, сопровождающий каждую машину, привычно распахивает задние двери автобуса.

Военнопленных, так долго пробывших в темноте, в первую минуту ослепляет океан света, свежего воздуха и свободы. На какое-то мгновение они цепенеют, потом узнают родные лица товарищей по оружию, видят родную военную форму, и невольные, неудержимые слезы катятся по их измученным лицам.

Офицер Народной армии на родном для них языке называет фамилии. Товарищи в автобусе помогают названному выбраться, бросают вслед ему тощий вещевой мешок. Человек опускается на родную, свободную землю.

Офицер по-братски пожимает освобожденному из плена руку, поздравляет его. Санитары помогают ему пройти в палатку. Если он не может двигаться, его бережно, чтобы не причинить боли, несут. У всех военнопленных на фуражках красные звездочки: они вырезали их в лагерях из консервных банок и как свидетельство верности Трудовой партии, Ким Ир Сену, пронесли через все тяготы плена.

— Ли Сен Ир! — вызывает офицер.

Из автобуса никто не откликается. Офицер громко повторяет имя.

— Возможно, что он уже отдал богу душу, — говорит американский майор с отличительной зеленой повязкой на рукаве.

Из автобуса на носилках выносят юношу, укрытого солдатской шинелью: у него жар и, — как я узнал позже, — он уже вторую неделю лежит без сознания. Попытки китайских врачей в палатке привести больного в чувство не увенчиваются успехом. За эту молодую жизнь надо будет еще долго бороться...

Открывается дверь следующего автобуса, и перед глазами снова возникает тягостная картина. Видавшие виды санитары, стиснув зубы от жалости, вынимают из машины людей без ног, без рук.

Я спрашиваю у одного, у другого, третьего, в каком бою им оторвало руки, ноги. Оказывается, все они были только ранены. Но недостаточная медицинская помощь привела к тому, что они лишились рук или ног.

В уютных палатках предупредительные санитары сказывают освобожденным первую помощь, дезинфицируют их одежду, отсюда переводят их в корейские санитарные автобусы. Эти машины несколько потрепаны, так как им пришлось совершить немало рейсов по фронтовым дорогам под бомбежкой и обстрелами. Но это **свои** машины, и они везут людей домой... В машинах люди перестают плакать, приободряются и начинают петь боевую песню о Ким Ир Сене. В открытых окнах трогательно появляются национальные флажки, нарисованные чернилами на сшитых бинтах.

Проходит двадцать минут, и на мосту появляется новая колонна машин. Американский офицер докладывает, что на сей раз везут душевнобольных. Эту партию сопровождают лисьимановские офицеры. Они чувствуют себя неловко и прячут глаза за крупными очками с черными стеклами.

Людей, искалеченных не только физически, но и духовно, среди репатриируемых из американских лагерей немало. Одни истерически хохочут, другие плачут, третьи улыбаются тихой печальной улыбкой.

— Это все узники Кочжедо, — лаконично об'яснил мне китаец врач.

Присутствующие американцы отвернулись от горькой сцены передачи душевнобольных. Фоторепортеры поплелись в штабной автобус: такой снимок ведь не поместит ни один буржуазный журнал, ни одна газета. И только шоферы негры сочувственно смотрят на все происходящее, видимо, понимая всю глубину человеческой трагедии, пережитой каждым из этих людей.

Американские пушки, подымая тучи коричневой пыли, начинают яростно обстреливать близлежащие холмы, поросшие мелкими соснами. Гул разрывов нервирует больных, их размещают в корейских санитарных автобусах и быстро увозят дальше и дальше от грохота, связанного с ужасами плена.

Ровно через двадцать минут приходит новая автоколонна с юга. И на этот раз в машинах много калек. Один из них протягивает нечто напоминающее черную массу и говорит, что это хлеб, которым пленных кормили на Кочжедо. Второй отстегивает самодельный протез, торопливо вынимает оттуда клочки пакли, заменяющей вату, и достает из-под нее изодраное шелковое знамя. Глаза его светятся; он гордо поднимает боевое знамя кверху, весенний ветер подхватывает его и надувает, как парус.

— Это знамя мы пронесли через все муки плена! Оно вселяло в нас веру и придавало новые силы. Мы всегда оставались ему верны, — тихо произносит второй человек; слезы радости душат его и мешают говорить.

Освобожденных людей пересаживают в корейские автобусы. Артистки пхеньянских театров, пришедшие их встречать, приветственно машут цветными шарфами, дают пачки сигарет, пожимают протянутые в окна исхудалые руки.

Машины трогаются. Только что освобожденные люди дружно затягивают песню о мире. Ее поют во всех автобусах. Крепкий ветер подхватывает песню о мире, и она заглушает разрывы снарядов и гул американских самолетов, хищно разворачивающихся слева, над остроконечными зубцами скалистых гор.

С. БОРЗЕНКО.

Паньмыньчжон.

(«Правда» за 6 мая 1953 г.).

ОБЛДРАМТЕАТР

Спектакль **Шакалы**, об'явленный на 9 мая, переносится на 17 мая. Действительны билеты со штампом 9 мая.

10 мая днем и вечером — **Завтра будет нашим.** Начало в 8 ч. вечера и в 12 час дня. Касса с 10 ч. утра.

ТЕАТР МУЗКОМЕДИИ

9 мая — **Вольный ветер.**

10 мая, днем и вечером — **Свадьба в Малиновке.** Начало в 8 ч. вечера и в 12 ч. дня. Касса — с 12 ч., в воскресенье — с 10 ч. утра.

КИНОТЕАТР «МОСКВА»

СЕГОДНЯ. **Большой зал** — киножурнал **Сибирь на экране, № 16.** Фильм-спектакль **Весна в Москве** (сеансы: 9-30, 11-40, 1-50, 4, 6-10, 8-20, 10-15). **Малый зал** — киножурнал **Овладевайте нормами «Готов к ПВХО».** Фильм **Василиса Прекрасная** (сеансы: 10, 12). Фильм **Возвращение Василия Бортникова** (сеансы: 1-40, 3-45, 5-50, 7-55, 10). **Третий зал** киножурнал — **Сибирь на экране, № 15.** Фильм **Чортово ущелье** (сеансы: 3-20, 5, 6-40, 8-20, 10). С 12 ч. ночи фильм **Василиса Прекрасная.** До начала сеанса — **танцы.**

ГОСЦИРК — 9 и 10 мая, ДОМ КУЛЬТУРЫ КИРОВСКОГО РАЙОНА — 11 мая МАТРОССКИЙ АНСАМБЛЬ ПЕСНИ И ПЛЯСКИ.

Начало в 9 ч. вечера.

Горнопромышленная школа № 8

об'являет прием на 6-месячное обучение

Школа готовит плотников, каменщиков, штукатуров. Принимаются юноши в возрасте 16—17 лет, девушки 16—18 лет. Зачисленные в школу находятся на полном государственном обеспечении.

Начало занятий с 15 июня 1953 года.

Обращаться: гор. Кемерово, Рудничный район, ГПШ № 8.

Кемеровские учебно-производственные мастерские ВОГ

заключают договоры с предприятиями и учреждениями на переработку хлопчатобумажных и других тканей и изготовление одежды, спецодежды, предметов постельной принадлежности, тары и др. Выполняются заказы также из материала мастерских.

Обращаться: ул. Барнаульская, 12. Тел 9-52 (Около Центрального рынка)

Требуются:

Кемеровскому облпищепромсоюзу для работы в г. Кемерово — инспекторы-ревизоры, старшие бухгалтеры на самостоятельный баланс. Квартирой обеспечиваются.

Обращаться: г. Кемерово, ул. Трудовая, 44, Тел. 1-78.

Торговой базе Главтекстильсбыта срочно — экономисты, бухгалтер и счетовод.

Обращаться: г. Кемерово, ул. Коммунистическая, 64-а.

Кемеровской концертной организации— главный бухгалтер

Обращаться; Пролетарская, 94. Тел. 16-19.

Артели «Ремстрой» — на постоянную работу каменщики, штукатуры и плотники. Оплата труда сдельная.

Обращаться: г. Кемерово, Коммунистическая, 41. Тел. 19-03.

Кемеровскому мясокомбинату на постоянную работу — инженер-строитель, плотники, газосварщик.

Кемеровской облконторе Главрыбсбыта — юрист, бухгалтер-ревизор, старшие бухгалтеры на самостоятельный баланс.

Обращаться: г. Кемерово, ул. Вокзальная, 133.

Кемеровскому тресту столовых и ресторанов — кладовщики, заведующие складами, буфетчицы, бухгалтер-ревизор, бухгалтер-инвентаризатор, юрисконсульт, заведующие производством, продавцы мороженого.

Обращаться: в отдел кадров треста, ул. Сталина, 36.

Гр. **Бова** Александра Кондратьевна, проживающая в г. Кемерово, возбуждает дело о расторжении брака с гр. **Бова** Петром Прокофьевичем. Дело подлежит рассмотрению в областном суде г. Кемерово.

Гр. **Плотникова** Галина Филипповна, проживающая в г. Кемерово, возбуждает дело о расторжении брака с гр. **Плотниковым** Епифаном Яковлевичем, проживающим в Барзасском районе, пос. Курганка. Дело подлежит рассмотрению в народном суде 2-го участка Барзасского района.

Гр. **Мордач** Иван Трофимович, проживающий в г. Кемерово, возбуждает дело о расторжении брака с гр **Мордач** Анной Ивановной, проживающей в г. Кемерово. Дело подлежит рассмотрению в нарсуде 1-го участка Рудничного района г. Кемерово.

АДРЕС РЕДАКЦИИ И ИЗДАТЕЛЬСТВА: г. Кемерово, ул. Сталина, № 66. **ТЕЛЕФОНЫ:** редактора 2-24, заместителя редактора 8-05, секретаря 2-53, секретариата 4-85, отделов редакции: партийной жизни 8-63, пропаганды 4-57, культурно-бытового 6-83, промышленности и транспорта 2-37, угольного 1-21 информации 8-63, сельскохозяйственного 6-83 отдела писем 11-52, отдела об'явлений 14-21, прием информаций 1-21, бухгалтерии 15-36, технического секретаря 15-67 директора типографии 3-96.

2

ОП01825. Типография издательства газеты «Кузбасс». Тираж 105.000. Заказ № 11923.