800253

Пролетарии всех стран, соединяйтесь!

КУЗБАСС

Орган Кемеровского обкома и горкома Коммунистической партии Советского Союза, областного и городского Советов депутатов трудящихся.

№ 107 (7785). | Четверг, 7 мая 1953 г. | Цена 20 коп.

СЕГОДНЯ В НОМЕРЕ:

ШИРЕ СОРЕВНОВАНИЕ ЗА ДОСРОЧНОЕ ВЫПОЛНЕНИЕ ПЯТОЙ ПЯТИЛЕТКИ! Годовые обязательства — к 20 мая (1 стр.).

ПО НАШЕЙ РОДИНЕ (1 стр.).

ЗА ВЫСОКИЙ УРОЖАЙ 1953 ГОДА! (1 стр.).

З. Топурия — Могучее средство коммунистического воспитания масс (2 стр.).

Ф. Толкачев — Книжка профгруппорга (2 стр.).

Изобретатель радио (2 стр.).

А. Коротин — Радио в городах и селах Кузбасса (2 стр.).

А. Рачков — Улучшить работу участковых механиков МТС (3 стр.).

А. Заболотский — В стороне от главного (3 стр.).

КРИТИКА И БИБЛИОГРАФИЯ. **И. Дьяков** — Брошюра об опыте партийной работы в колхозах (3 стр.).

ДЕНЬ ПЕЧАТИ В СТРАНАХ НАРОДНОЙ ДЕМОКРАТИИ (4 стр.).

Амнистия в Чехословакии (4 стр.).

Заседание Бюро Всемирного Совета Мира (4 стр.).

События в Корее (4 стр.).

Переговоры о перемирии в Корее (4 стр.).

ДЕНЬ РАДИО

В ПОЛНОМ расцвете творческих сил наша Родина под водительством Коммунистической партии и Советского правительства успешно осуществляет сталинскую программу построения коммунизма. Невиданные в мире темпы развития народного хозяйства СССР сопровождаются ростом социалистической культуры. В огромной по своему размаху идеологической работе партии среди трудящихся видное место занимает радио.

Всего полвека с небольшим прошло с того дня, когда в нашей стране, впервые в мире, была осуществлена передача телеграммы без проводов. 7 мая 1895 года молодой ученый, талантливый сын русского народа А. С. Попов на заседании Русского физико-химического общества продемонстрировал созданный им радиоприемник и доложил о сделанном им открытии нового средства связи — радио. Этот день вошел в историю как дата крупнейшего открытия русской науки. 7 мая ежегодно отмечается в СССР как День радио, день смотра достижений советской радиотехники, радиофикации и радиовещания.

Радио в нашей стране нашло широкое распространение только после Великой Октябрьской социалистической революции, раскрывшей широкие пути творческой мысли, поставившей на службу человеку величайшие открытия отечественной науки.

В. И. Ленин и И. В. Сталин, партия и правительство с первых лет создания Советского государства заботливо развивали радио. Ныне наша страна, родина радиотехники и радиовещания, имеет лучшие и мощнейшие в мире радиостанции, многомиллионную сеть радиоприемных точек, высококачественные телевизионные станции и приемники, успешно используется радио во многих отраслях народного хозяйства.

Исключительное значение в СССР приобрело радиовещание, как могучее средство коммунистического воспитания трудящихся. Советское радио широко пропагандирует в массах великое учение Ленина—Сталина, мероприятия партии и правительства по строительству коммунизма, обеспечивает быстрейшую информацию о всех событиях внутренней и внешней жизни. Радио у нас стало всенародной трибуной распространения опыта стахановцев и новаторов промышленности и сельского хозяйства. Лучшие произведения советского искусства и литературы доносятся радиоволнами до самых отдаленных уголков страны, становятся достоянием всех трудящихся. Голос Москвы, глашатая правды, мира и дружбы между народами, проводника новой социалистической культуры, слушают сотни миллионов людей во всех частях земного шара.

Директивы XIX с'езда КПСС по пятому пятилетнему плану развития СССР предусматривают дальнейшее развитие радиотехники и радиовещания.

Значительно выросла радиосеть и в нашей области За десять лет количество радиоузлов в Кузбассе возросло в 6 раз, радиоприемная сеть — в 4 раза. В городах и селах Кузбасса работают 350 радиоузлов, имеющих 118 тысяч радиоточек. Кроме того, в квартирах трудящихся установлено свыше 40 тысяч радиоприемников. Проведены большие работы по радиофикации колхозов.

Однако темпы радиофикации области нельзя признать удовлетворительными, а имеющиеся возможности используются далеко не достаточно.

За последние годы в городах и поселках Кузбасса осуществляется крупное строительство новых жилых зданий. Строительные организации обязаны радиофицировать все жилые дома до сдачи их в эксплуатацию. Но это требование выполняется не везде. Именно поэтому новые шахтерские поселки в Прокопьевске и Осинниках, жилые дома треста «Куйбышевуголь» и завода имени Молотова в Сталинске не радиофицированы.

Явно отстают от роста культурных запросов и зажиточности колхозников темпы работ по радиофикации сельской местности. План радиофикации колхозов, например, второй год не выполняется. В прошлом году строительно-монтажным управлением радиофикации по договорам с колхозами было построено 20 радиоузлов и вновь установлено 3.300 радиоточек. Кемеровский и Кузнецкий районы близки к завершению сплошной радиофикации колхозов. Но зато в Гурьевском, Троицком, Яшкинском, Крапивинском, Юргинском районах партийные и советские организации перестали заботиться о радиофикации, и здесь за весь год не было построено ни одного узла.

Имеются крупные недостатки и в эксплуатации существующих радиоузлов и трансляционных сетей. От органов связи требуется проведение большой работы по улучшению слышимости радиопередач. Для того, чтобы колхозные радиоузлы работали нормально, необходимо обеспечить регулярную подготовку кадров. Между тем областное управление сельского хозяйства этой задачи не выполняет. До сих пор не организованы курсы колхозных радистов. Мало внимания уделяется и вопросам подготовки кадров радиолюбителей.

Отечественной промышленностью создан новый тип колхозного радиоузла, сочетающий в комплексной, единой установке радиоузел и кинопроекционный аппарат. Внедрение такой аппаратуры одновременно решает проблему радиофикации и кинофикации села, сокращает потребность в кадрах, дает значительную экономию средств. Однако ни областное управление связи, ни областное управление кинофикации не проявляют должной заботы о завозе в область новых радиокиноустановок, о строительстве, хотя бы в опытном порядке, об'единенного радиокиноузла.

Торгующие организации области, особенно облпотребсоюз, не обеспечивают потребностей населения в радиоприемниках, батареях, репродукторах, радиолампах.

Значительно окрепло в Кузбассе областное и местное радиовещание.

Областное радио организует передачи по пропаганде решений XIX с'езда и труда И. В. Сталина «Экономические проблемы социализма в СССР», передает циклы лекций по решениям с'езда, рассказывает о самоотверженном труде стахановцев промышленности и сельского хозяйства. У микрофона выступают новаторы угольной и металлургической промышленности, транспорта, строители, колхозники и механизаторы сельского хозяйства.

Однако в передачах областного радио и местного радиовещания в Сталинске, Прокопьевске, Ленинске-Кузнецком и Анжеро-Судженске имеются существенные недостатки. В радиопередачах явно недостаточно рассказывается на конкретных примерах жизни Кузбасса, как обеспечивается максимальное удовлетворение постоянно растущих материальных и культурных потребностей трудящихся. Многие передачи делаются узким кругом штатных работников, без привлечения широкого авторского актива, отчего они нередко неглубоки по содержанию, серы и скучны.

Редакции радиопередач обязаны поднять идейно-политический уровень вещания, усилить пропаганду решений XIX с'езда партии, пропаганду достижений коммунистического строительства. Необходимо усилить в радиопередачах показ социалистического соревнования масс, во всем многообразии его внутреннего содержания, показ лучших передовых людей промышленности и сельского хозяйства. Следует полнее использовать неограниченные возможности радио для постоянного обмена опытом соревнующихся шахтеров Кузбасса и Донбасса, металлургов Сталинска и Магнитогорска, хлеборобов Кемеровской и Томской областей.

Трудящиеся Кузбасса ждут от областного радио волнующих, интересных передач о моральном облике, о новых внутренних качествах современного советского человека, активного созидателя коммунистического общества.

Задачи дальнейшего развития радиофикации области, укрепления и повышения качества местного радиовещания требуют повседневного внимания и заботы городских и районных партийных организаций к этому делу. Под неослабным руководством партии советское радио будет и впредь крепнуть и развиваться, неся почетную службу пропагандиста идей Ленина—Сталина, содействуя коммунистическому воспитанию трудящихся, расцвету социалистической культуры, новым успехам строительства коммунизма.

День печати в стране

На заводах и фабриках, в учреждениях и учебных заведениях, в колхозах страны состоялись беседы, посвященные 41-й годовщине со дня выхода первого номера газеты «Правда». В клубах и библиотеках открыты выставки. Экспонируемые на них материалы рассказывают об огромной работе, которую проводит советская печать по пропаганде решений XIX с'езда партии, по воспитанию трудящихся в коммунистическом духе.

5 мая в Колонном зале Дома Союзов состоялось собрание работников газет, журналов, издательств, полиграфических предприятий и рабкоровского актива гор. Москвы, посвященное Дню печати.

С докладом выступил главный редактор газеты «Правда» тов. Д. Т. Шепилов.

В докладе были изложены важнейшие задачи советской печати.

В Ленинграде вчера состоялось общегородское собрание работников печати и полиграфического производства, на котором с докладом о Дне печати выступил секретарь Ленинградского обкома КПСС Н. Д. Казьмин.

В Колонном зале Украинской Государственной филармонии вчера собрались работники газет, журналов, издательств и полиграфических предприятий совместно с рабкоровским активом Киева. Доклад о Дне печати сделал ответственный редактор газеты «Радянська Украина» тов. Прикордонный. Собрания актива работников печати состоялись также в Минске, Риге, Таллине, Алма-Ате, Ташкенте, Кишиневе, Сталинабаде, Вильнюсе, Уфе, Казани, Харькове, Горьком, Хабаровске и многих других городах.

(ТАСС).

Шире соревнование за досрочное выполнение пятой пятилетки!

Передовые коллективы

Министерство путей сообщения и ВЦСПС подвели итоги всесоюзного социалистического соревнования железнодорожников за первый квартал. Переходящие красные знамена Совета Министров СССР завоевали коллективы Новокузнецкого отделения, Анжерской дистанции пути и Усятского участка энергоснабжения.

Переходящие красные знамена ВЦСПС и МПС присуждены коллективам Новокузнецкого вагонного участка, станции Промышленная и Топкинского склада материально-технического снабжения.

Среди железнодорожников Кузбасса вышли победителями в предмайском соревновании и завоевали переходящие красные знамена Томской дороги коллективы Беловского склада топлива, Новокузнецкого вагонного депо, Тайгинского строительного участка и Беловского склада материально-технического снабжения.

В подарок Родине

ОСИННИКИ. (Корр. «Кузбасса»). В праздничные дни шахты рудника облетела радостная весть — тресту «Молотовуголь» и шахте «Капитальная-2» присуждены первые места во всесоюзном социалистическом соревновании за первый квартал. Отмечена образцовая работа проходческих бригад тт. Дубины (шахта № 4) и Туровского (шахта «Капитальная-1»).

Воодушевленные новой трудовой победой, горняки наращивают темпы угледобычи. В праздничные дни шахты треста «Молотовуголь» выдали на-гора сотни тонн коксующегося угля сверх плана. Особенно хорошо работает коллектив шахты № 9. В майские дни он уже добыл более 1500 тонн коксующегося угля сверх задания.

Здесь все участки перевыполняют государственный план и норматив цикличности. Впереди идут участки тт. Кузнецова и Стефаненко.

Лучший участок

АНЖЕРО - СУДЖЕНСК. (Корр. «Кузбасса»). В социалистическом соревновании за досрочное выполнение годового плана среди проходческих коллективов шахты № 5-7 первенства добился 10-й участок, где начальником тов. Шевкунов. Коллектив досрочно выполнил четырехмесячный план подготовительных работ. С начала года сверх плана пройдено 171 метр выработок, сэкономлена 51 тысяча рублей. План по производительности труда выполнен на 107 процентов.

Прокопьевск. Коллектив участка № 4 — передовой на шахте имени Сталина. На его счету числятся сотни тонн угля, выданного на-гора сверх плана.

НА СНИМКЕ лучшие горняки участка (слева направо): Я. ЛУТФУДИН, Ю. ВАЛЕЕВ, Г. ГАЛИНУРОВ и А. ДОЛГИХ.

Фото А. Смоктуновича.

Годовые обязательства — к 20 мая

К горнякам шахты «Черная гора» пришли радостные вести. Решением ВЦСПС и Министерства угольной промышленности по итогам всесоюзного соревнования за первый квартал 1953 года шахте присуждено знамя Совета Министров СССР и премия в размере 253 тысяч рублей.

Бригадирам горнопроходческих бригад братьям Ивану Петровичу и Гавриле Петровичу Сокол министр угольной промышленности СССР прислал телеграмму с извещением о том, что их коллективам за работу в марте присуждены третьи премии во всесоюзном соревновании горнопроходческих бригад.

4 мая на шахте состоялись многолюдные шахтерские собрания, посвященные итогам предмайского соревнования и задачам на май.

Предмайские обязательства шахтеры «Черной горы» перевыполнили. Среднесуточная добыча угля поднялась на 134 тонны, производительность труда — на 18,8 процента. Сумма сверхплановых накоплений составила 123 тысячи рублей. Количество невыполняющих технических норм снизилось в апреле еще на 4 процента.

Горняки «Черной горы» ставят перед собой задачу — превратить шахту в предприятие коллективного стахановского труда, досрочно, 20 мая, закончить выполнение нового годового обязательства по добыче сверхпланового угля. В счет этого обязательства уже выдано 18 тысяч тонн.

Борясь за первенство с донецкими горняками шахты «Кураховка», шахтеры «Черной горы» вскрывают новые резервы. Особое внимание они обращают на улучшение работы подземного транспорта.

Коллектив поручил хозяйственным и инженерно-техническим руководителям шахты глубоко проанализировать состояние забоев и подготовительного фронта на шахте, организации труда на участках, в сменах и бригадах с тем, чтобы учесть все резервы для составления новых социалистических обязательств по сверхплановой добыче угля ко Дню шахтера.

Уголь сверх плана

КИСЕЛЕВСК. (Корр. «Кузбасса»). Успешно начали работу в мае горняки шахты № 4-6. В первые дни месяца на-гора выдано около двух эшелонов угля сверх плана. Горняки участка № 1 (начальник тов. Кокот) выдали больше ста тонн угля сверх плана. 130 тонн топлива добыли сверх задания за один день шахтеры участка № 8 (начальник тов. Губарев).

Высокопроизводительным трудом отметили праздничные дни горняки шахты «Суртанха». Здесь успешно работают коллектив участка № 4 (начальник тов. Шенцев) и смена горного мастера тов. Пушкарева.

На сплаве леса

МАРИИНСК. (Корр. «Кузбасса»). Более 10 суток идет напряженная борьба лесозаготовителей треста «Кемероволес» за проведение сплава в сжатые сроки и без потерь. Дать больше леса шахтам Кузбасса — вот непреклонное стремление сплавщиков. Всюду — на сплавных участках, в пикетах, бригадах ширится социалистическое соревнование за претворение в жизнь взятых обязательств.

Успешно трудится коллектив Чебулинского сплавного участка. По таежным рекам, впадающим в Большую Чебулу, нынешней весной пущено в сплав 118 тысяч кубометров леса. На днях в Усть-Чебулинскую гавань прибыли первые 30 тысяч кубометров древесины.

По-стахановски работают в эти дни лесорубы Даниловского леспромхоза. В Усть-Тяжинскую гавань уже прибыло более половины древесины, пущенной в сплав. Завершается сброска леса на реке Урюп. Хорошо трудится здесь бригада тов. Денисова. Недавно от затора леса и льда создалась угроза срыва гавани. Коллектив бригады за короткое время ликвидировал затор. Сплав продолжается.

На помощь лесозаготовителям пришли трудящиеся прилегающих районов. Ценную инициативу проявила домохозяйка поселка Кордон тов. Скубневская. Она организовала и возглавила группу активистов для помощи сплавщикам. По ее инициативе были организованы детские ясли, в результате чего в сплаве могли принять участие многие женщины.

Соревнование двух рудников

ЛЕНИНСК - КУЗНЕЦКИЙ. (Корр. «Кузбасса»). Третий год соревнуются шахтеры Ленинского и Киселевского рудников. Недавно на сессии городского Совета Ленинска-Кузнецкого были подведены итоги и заключен договор на социалистическое соревнование на 1953 год. Победителями признаны шахтеры Ленинского рудника.

Трудящиеся Ленинска-Кузнецкого взяли обязательства: в 1953 году выдать сверх плана сотни эшелонов высококачественного топлива, дать сверхплановых накоплений полтора миллиона рублей. Трудящиеся города Киселевска обязались добыть десятки эшелонов сверхпланового угля, в том числе несколько тысяч тонн коксующегося, дать 1 млн. 750 тысяч рублей сверхплановых накоплений.

ПО НАШЕЙ РОДИНЕ

Реставрация монумента Славы

ПОЛТАВА. Закончена реставрация монумента Славы — величественного памятника русским воинам, одержавшим победу над шведами в Полтавской битве 1709 года. Монумент сооружен через сто лет после Полтавской битвы на месте триумфальной встречи жителей города с петровскими войсками, в день разгрома Карла XII. Он представляет собой украшенную бронзовыми барельефами колонну, установленную на гранитном пьедестале. Верх колонны венчает бронзовая фигура орла, держащего в клюве лавровый венок славы.

В Полтавской научно-реставрационной мастерской произведена позолота фигуры орла, восстановлен пьедестал, обновлены бронзовые украшения монумента, являющиеся шедевром русского художественного литья.

Лов сельди с помощью электросвета

ВЛАДИВОСТОК. Темной ночью рыболовный траулер № 396 уже несколько часов бороздит воды Татарского пролива. Но вот он ложится в дрейф, и в морской глубине у правого борта судна вспыхивает мощная электроосветительная установка. Вскоре, привлеченный ярким светом, всплывает огромный косяк сельди. Команда траулера едва успевает перебирать заполненные рыбой сети.

Это поисковая группа промысловой разведки Главприморрыбпрома ведет опытный лов сельди с помощью электросвета. Вторая такая группа вышла в залив Анива.

Первые же ночные рейсы поисковых траулеров подтвердили высокую эффективность нового метода лова рыбы. Поисковой группе удалось установить, что сельдь собирается на свет не только после икрометания, как это считалось раньше, но также и в преднерестовый период.

В ближайшее время лов сельди с помощью электросвета начнут десятки промысловых судов. В адрес Главприморрыбпрома отгружены первые пятьдесят промысловых электроосветительных установок.

Персик и миндаль в предгорьях Эльбруса

КИСЛОВОДСК. На несколько километров вдоль реки Подкумок, возле Кисловодска, тянутся сады. На опытных участках расположенной здесь краевой станции плодоводства выращивают и испытывают сотни сортов фруктовых и ягодных культур.

Большой интерес представляет впервые заложенный здесь персиковый сад. Молодые деревья обильно покрыты сейчас розовыми цветами. В саду испытываются 80 сортов персиков, завезенных сюда из Никитского ботанического сада имени В. М. Молотова. Питомцы Крыма хорошо прижились в условиях высокогорного климата. Рядом плантация новой для здешних мест культуры — сладкого миндаля. Триста молодых деревьев, семена которых были получены из Никитского сада, вступают в пору цветения.

Научные работники станции размножают эти ценные культуры для широкого распространения в садах предгорных районов Ставрополья.

ЗА ВЫСОКИЙ УРОЖАЙ 1953 года!

Соревнование Кемеровской и Томской областей

Сев пшеницы завершен

ЛЕНИНСК-КУЗНЕЦКИЙ (По телефону). С каждым днем все шире развертывается социалистическое соревнование колхозников Ленинск-Кузнецкого района за получение высоких урожаев в 1953 году. Партийные организации ведут в тракторных и полеводческих бригадах массово-политическую работу, мобилизуют тружеников полей на успешное проведение сева в лучшие агротехнические сроки.

Передовые артели района — имени Молотова (председатель тов. Исайчиков), имени Мичурина (председатель тов. Ломов), «Труд» (председатель тов. Черных), «Новь» (председатель тов. Почевалов) — в конце апреля закончили сев ранних зерновых культур — рыжика, гороха и других. Они приступили к севу яровой пшеницы и завершили его 5 мая.

Успехи, достигнутые сельскохозяйственными артелями, — результат тесного трудового содружества тракторных и полеводческих бригад. Здесь каждый механизатор перевыполняет сменные нормы на весеннем севе. В этом трактористам способствуют полеводы, сеяльщики, возчики зерна и горючего и другие колхозники, занятые на полевых работах. Они обеспечивают тракторные агрегаты всем необходимым для бесперебойной работы.

Сейчас усилия механизаторов и колхозников направлены на завершение сева остальных зерновых культур в лучшие агротехнические сроки.

СВОДКА

областного управления сельского хозяйства и заготовок о ходе весенних полевых работ в колхозах области на 1 мая 1953 года

(В первой колонке показан процент выполнения плана сева яровых, во второй — сева пшеницы)

1. Ленинск-Кузнецкий	39,5	56,1	14. Троицкий	16.5	19,4
2. Промышленовский	34,5	50,0	15. Топкинский	16,4	25,0
3. Юргинский	32,6	53,2	16. Кемеровский	16,0	28,6
4. Подунский	30,7	39,5	17. Итатский	16,0	23,3
5. Чебулинский	27,0	40,1	18. Тяжинский	15,4	27,8
6. Гурьевский	25,2	43,4	19. Крапивинский	14,8	23,2
7. Тисульский	21,4	38,2	20. Кузнецкий	14,7	34,2
8. Анжеро-Судженский	21,2	39,4	21. Яшкинский	11,4	18,0
9. Мариинский	20,9	32,5	22. Кузедеевский	11,1	22,0
10. Ижморский	20,3	35,1	23. Мысковский	5,3	5,9
11. Киселевский	20,2	34,6	24. Таштагольский	2,1	4,5
12. Беловский	18,8	31,0	25. Барзасский	—	—
13. Прокопьевский	16,9	27,5			

По состоянию на 5 мая 1953 года план весеннего сева выполнен в следующих размерах (в процентах):

КЕМЕРОВСКАЯ ОБЛАСТЬ		ТОМСКАЯ ОБЛАСТЬ
22,0	посеяно яровых	6,9
35,5	посеяно пшеницы	12,4

Успехи хлеборобов

Международный праздник трудящихся 1 Мая хлеборобы Бокчарского района встретили в обстановке широко развернувшегося социалистического соревнования за образцовое проведение весеннего сева.

В корреспонденции «Вести с полей» сообщается о том, что механизаторы Галкинской и Ключевской МТС, не дожидаясь поспевания больших массивов, ведут выборочную пахоту и обработку заготовленной земли. В сложных условиях они перевыполняют нормы выработки.

Колхозы Зырянского района начали массовый сев яровых культур. Быстрыми темпами идут посевные работы в колхозе имени Карла Маркса. Здесь накануне первомайского праздника было засеяно 200 гектаров пшеницей и 43 гектара горохом. Усиленно идет сев пшеницы в сельхозартелях имени Кирова и имени Сталина. Всего по району этой культурой засеяно около 1000 гектаров. Колхозы Зырянского района создают все условия для высокопроизводительного и полного использования техники. Специально организованные звенья готовят массивы для тракторной обработки — очищают их от пожнивных остатков, валежника и других предметов.

Большую производственную победу одержали накануне 1 Мая механизаторы Уртамской МТС. В день международного праздника они засеяли яровыми культурами 3000 гектаров.

«По-стахановски трудится в эти дни трактористка Пелагея Попова (Галкинская МТС). Она первая из механизаторов станции приступила к полевым работам и добивается высоких показателей. Вместо 6 га по норме тов. Попова на тракторе «АТЗ-НАТИ» вспахивает по 8 гектаров».

В Туганском районе непрерывно усиливаются полевые работы. В колхозе имени Хрущева за два дня было вспахано 160 га земли. Высокая выработка у тракториста Турунтаевской МТС тов. Дорохова. На тракторе «СТЗ-НАТИ» он каждую смену вспахивает по 9—10 гектаров, выполняя норму на 150—165 процентов и дает ежесменно экономии горючего до 40 килограммов.

Из томской газеты «Красное знамя».

Могучее средство коммунистического воспитания масс

З. ТОПУРИА,
заместитель министра связи СССР

Ежегодно 7 мая советские люди отмечают День радио — историческую дату первого сообщения, сделанного крупнейшим русским физиком Александром Степановичем Поповым в 1895 году об изобретенном им радиоприемнике. Великое открытие А. С Попова и последовавшие за этим работы по справедливости составляют гордость русской науки. Они положили начало развитию радио — новейшей отрасли техники, которая ныне вошла в повседневный быт сотен миллионов людей.

Только 57 лет прошло с того памятного дня, когда 24 марта 1896 года — немногим более десяти месяцев после знаменитого доклада Попова на заседании Русского физико-химического общества — между двумя зданиями Петербургского университета на расстояние в 250 метров была передана первая в мире радиотелеграмма. А ныне даже трудно перечислить все разнообразные применения радиотехники и электрических колебаний которые явились следствием изобретения, сделанного нашим великим соотечественником.

В наши дни мы можем держать радиотелеграфную связь на расстояниях, исчисляемых тысячами километров. Если на заре радиотелеграфии все телеграммы передавались вручную с помощью обычного телеграфного ключа и скорость телеграфирования не превышала 20 слов в минуту, то теперь при помощи автоматических аппаратов в минуту можно передавать несколько сотен слов. Первоначально прием радиотелеграмм вели на слух и записывали текст вручную. Сейчас радиотелеграф передает текст в виде слов, а слуховой прием сохранился только на небольших подвижных радиостанциях, где применение буквопечатания невозможно в связи с размерами и весом аппаратуры.

Вскоре после того, как был основан радиотелеграф и разработаны генераторы незатухающих колебаний, стало развиваться телефонирование по радио. Сначала этот огромный этап в развитии радио заключался только в передаче речи. Сейчас мы настолько привыкли к бурному росту техники в СССР, что не удивляемся, когда чуть ли не каждый день узнаем о новых грандиозных ее достижениях. Ведь еще не так давно нам трудно было представить, что можно, сидя дома, разговаривать с человеком, летящим на самолете, плывущим на пароходе или передвигающимся с изыскательской партией в самых отдаленных уголках нашей страны, узнавать его голос, интонации, все оттенки живой речи.

Вслед за радиотелефоном русские ученые и инженеры занялись новой проблемой — передачей радиовещания, т. е. не только разговора, но и музыки. Хорошая передача музыки и прием ее, дающий звучание, наиболее приближающееся к естественному, пред'являет к передатчику и приемнику значительно более высокие требования, чем передачи одной только речи. Тем не менее, эта задача была быстро и успешно решена. Приоритет в этой области принадлежит Советскому Союзу. Еще в 1922 году, по указанию В. И. Ленина, в нашей стране была построена и введена в эксплуатацию первая и по тому времени самая мощная в мире радиовещательная станция.

Таких быстрых и больших успехов советская радиотехника могла достигнуть потому, что гениальные вожди советского народа В. И. Ленин и И. В Сталин прозорливо дали высокую оценку огромной роли радио в социалистическом строительстве и коммунистическом воспитании широчайших масс трудящихся. В далеких от совершенства радиоаппаратах 1918—1920 гг. Владимир Ильич увидел ростки новой отрасли техники и говорил, что настанет день, когда «вся Россия будет слышать газету, читаемую в Москве».

Несмотря на только что закончившуюся гражданскую войну, тяжелое экономическое положение молодой Советской республики в те годы, Ленин в письме к товарищу Сталину в 1922 году указывал, что «ни в коем случае не следует жалеть средств на доведение до конца дела организации радиотелефонной связи и на производство вполне пригодных к работе громкоговорящих аппаратов» (Соч., т. 33, стр. 324). Наряду с развитием передачи вещания на далекие расстояния развивалась и совершенствовалась техника усиления речи и музыки, техника «озвучания» больших залов, вокзалов, площадей.

Высшую ступень радиовещания представляет собой телевидение, развившееся на той же базе «очень быстрых электрических колебаний», как их называл А. С. Попов и которым он впервые дал практическое применение. Сочетая в себе основные элементы звукового вещания и кино, телевидение в нашей стране дает возможность еще больше приблизить лучшие достижения культуры и искусства к широким народным массам. В областях Советского Союза, где работают телевизионные передатчики, население уже приобрело десятки тысяч телевизоров. Владельцы их смотрят новые кинофильмы, знакомятся с постановками лучших театров страны, наблюдают спортивные состязания на столичных стадионах.

Советские люди под руководством Коммунистической партии успешно проводят в жизнь предначертания Ленина и Сталина о радиофикации страны. В СССР создана мощная радиопромышленность, построена широкая сеть радиостанций, позволяющая иметь радиотелеграфную связь с самыми удаленными пунктами Союза и принимать радиовещание из Москвы во всех краях нашей необ'ятной Родины.

Одним из основных предварительных условий подготовки перехода от социализма к коммунизму является серьезный культурный рост членов общества. Советское радиовещание — могучее средство коммунистического воспитания масс. Оно помогает распространять политические и научные знания, пропагандировать передовые методы организации труда. Наше радио знакомит миллионы трудящихся города и села с литературой и музыкальным искусством великого русского народа, братских союзных республик, стран народной демократии. Благодаря этому, наиболее оперативному средству информации население самых удаленных уголков Советского Союза может немедленно узнавать последние известия, каждый день быть в курсе важнейших событий внутреннего и международного положения.

В СССР можно считать в основном законченной радиофикацию городов. Ближайшей задачей является полная радиофикация деревни — насыщение ее таким количеством приемных точек, чтобы в каждой семье был громкоговоритель или радиоприемник. В течение двух последних лет в области сельской радиофикации проведены большие работы. Активное участие в них приняли сами колхозники, помогая заготавливать столбы, строить линии передач. В ряде областей строительство радиотрансляционных линий проводится методами народной стройки.

Широкий размах приобрела радиофикация страны в послевоенные годы, что свидетельствует о проявлении повседневной заботы партии и правительства о культурном и политическом росте трудящихся. В стране будут построены сотни тысяч километров воздушных и подземных линий радиофикации. В деревне монтируются десятки тысяч новых радиоузлов, устанавливаются миллионы новых радиотрансляционных точек в домах колхозников. В текущей пятилетке количество радиоприемных точек, т. е. громкоговорителей и радиоприемников, должно быть увеличено в пять раз.

Ускорению радиофикации способствует непрерывное введение новых технических методов. Так, например, вместо столбовых линий, строительство которых в безлесных районах вызывает ряд трудностей, сейчас во все более широких масштабах применяется механизированная прокладка подземных линий, состоящих из двухжильного кабеля с изоляцией из пластмассы.

Советская радиопромышленность с каждым годом увеличивает выпуск батарейных и сетевых радиовещательных приемников. В последние годы созданы экономичные громкоговорители и радиолампы, внедрена новая технология производства приемников и деталей к ним, благодаря чему удалось создать серию дешевых и экономичных радиоприемников, в частности, типов «Б-921», «Тула», «Искра» и «Родина».

XIX с'езд Коммунистической партии Советского Союза намечил величественные перспективы дальнейшего движения нашей Родины вперед к коммунизму. В решениях с'езда намечена программа дальнейшего развития средств связи и радиовещания в СССР. В пятой пятилетке значительно увеличится мощность наших радиовещательных станций. Возрастет в два раза производство радиовещательных приемников и телевизоров.

Директивы XIX с'езда партии по пятому пятилетнему плану развития СССР предусматривают развертывание работ по внедрению ультракоротковолнового радиовещания. Этот новый вид радиовещания даст возможность значительно улучшить качество звучания, полностью избавиться от атмосферных помех, резко снизить уровень промышленных помех и избавиться от мешающего действия других радиостанций. Радиовещание на ультракоротких волнах дает возможность увеличить число программ, передаваемых в крупных городах. В областях с небольшими территориями и небольших по площади национальных республиках радиовещание на ультракоротких волнах поможет радикально решить задачу областного и местного радиовещания.

Директивами с'езда предусмотрено также развертывание работ по внедрению радиорелейной связи. Это — новый вид радиосвязи, сулящий большие перспективы для народного хозяйства, радиовещания и развития телевидения.

Принцип радиорелейной связи заключается в следующем На трассе, соединяющей пункты, между которыми нужно обеспечить связь, сооружаются на расстоянии 50—70 километров друг от друга башни высотой 70—100 метров. На их вершинах устанавливают антенны, а внизу — передатчики, приемники и источники электроэнергии. Радиопередача ведется от одного такого усилительного пункта к другому в обоих направлениях. На этих линиях применяются очень короткие волны длиной 10—20 сантиметров, дающие возможность получить на одной линии более ста телефонных каналов и высококачественные каналы для передачи вещания и телевидения, что невозможно на более длинных радиоволнах. Радиопередачи в этом диапазоне волн свободны от атмосферных шумов и помех со стороны других радиостанций. Причина этого заключается в особенностях сантиметровых волн, которые позволяют концентрировать получаемую энергию так, что она идет от одного усилительного пункта к другому, почти не рассеиваясь. Этому же способствует свойство сантиметровых волн распространяться только в зоне прямой видимости: чтобы принять сигнал на такой волне необходимо, чтобы из точки, где расположена приемная антенна, была бы видна передающая.

Радиорелейная линия обладает большинством преимуществ современной высококачественной кабельной линии, но не требует затраты свинца и меди.

☆ ☆ ☆

Мы, советские люди, гордимся тем, что наша страна является родиной радио, тем, что в годы сталинских пятилеток радиофикация в СССР приняла поистине огромный размах.

Могучий голос советского радио звучит на весь мир. Наши радиостанции рассказывают миллионам людей всех стран земного шара правду о Советском Союзе, о счастливой жизни трудящихся СССР. Они передают славный опыт социалистического строительства народам Чехословакии, Польши, Румынии, Венгрии, Болгарии, Албании, Китайской Народной Республики, Германской Демократической Республики. Советское радио помогает разоблачать империалистических поджигателей войны, служит средством мобилизации усилий простых людей всего мира в их борьбе за мир и демократию.

ИЗОБРЕТАТЕЛЬ РАДИО

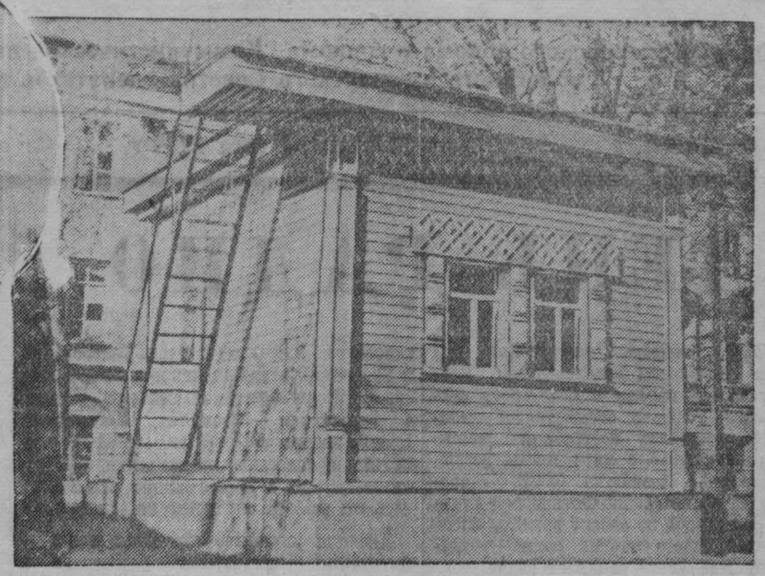

Александр Степанович Попов, вошедший в историю науки и техники как изобретатель радиотелеграфа, родился 16 марта 1859 года на Богословском заводе (Урал) в семье священника. Будущность дьякона или священника не интересовала юношу. Окончив духовную семинарию, 18-летний Попов поступает на физико-математический факультет Петербургского университета.

За выдающиеся успехи в области физики Александра Степановича оставляют после учебы при университете для подготовки к профессорскому званию. Молодой преподаватель много работает над собой, накапливая глубокие и всесторонние знания Однако вскоре материальная необеспеченность и необходимость помогать родителям заставляют Попова оставить университет и поступить на преподавательскую работу в Минный офицерский класс Кронштадта.

Читая курс высшей математики и практической физики, А. С. Попов уделяет много внимания практической работе. Будучи членом общества «Электротехник», он возглавляет строительство электростанций в Москве, Рязани и других городах.

7 мая 1895 года на заседании Русского физико-химического общества ученый прочитал доклад «Об отношении металлических порошков к электрическим колебаниям» и продемонстрировал передачу знаков азбуки Морзе без помощи проводов. Это событие и явилось рождением радио.

Через год, 24 марта 1896 года, Попов снова выступил с докладом перед русскими учеными и специалистами, наглядно демонстрируя более усовершенствованные передающие и принимающие сигналы на расстояние аппараты. Тогда Александр Степанович и передал первую в мире радиограмму.

В последующие полтора года Попов усовершенствовал передающую часть беспроволочного телеграфа, что позволило намного увеличить дальность передач. Надо заметить, что все опыты с электромагнитными волнами ученому приходилось проводить без какой-либо существенной помощи царского правительства. Примечателен такой факт. Когда стало известно, что итальянец Маркони, скопировавший, или, попросту говоря, своровавший изобретение русского ученого, осуществил беспроволочную связь, Морское ведомство поспешно ассигновало на опыты А. С. Попова... 300 рублей.

Ограниченность средств, недоверие и непонимание важности открытия, сделанного русским ученым, со стороны царских чиновников — все это сильно тормозило работу А. С. Попова. Только через три года, в 1898 году, удалось построить первые две приемно-передающие станции, с которыми была установлена беспроволочная связь. В 1899 году радиосвязь заняла прочное место в русском военно-морском флоте, причем дальность передач уже превышала 40 километров.

Вместе с успехами радио растет и слава его изобретателя.

Внезапная смерть в январе 1906 года застала Попова на ответственном посту директора электромеханического института — ныне носящего имя В. И. Ленина.

А. С. Попов был горячим патриотом своей родины. Ближайший помощник ученого П. Н. Рыбкин вспоминает, что, когда работы Попова по применению радиосвязи заинтересовали дельцов из-за границы, русскому ученому было сделано немало предложений покинуть для дальнейшей работы Россию. Но Попов заявил: «Я — русский человек, и все свои знания, весь свой труд, все свои достижения я имею право отдавать только моей родине. Я горд тем, что родился русским. И если не современники, то, может быть, потомки наши поймут, сколь велика моя преданность нашей родине и как счастлив я, что не за рубежом, а в России открыто новое средство связи».

Бессмертное изобретение Попова попало в надежные руки. Советские люди двинули развитие радио далеко вперед, поставив его на службу интересам народа.

НА СНИМКЕ: А. С. ПОПОВ и беседка-музей в Кронштадте, где изобретатель принял впервые в мире электромагнитные колебания.

Радио в городах и селах Кузбасса

Сегодня трудящиеся нашей Родины отмечают День радио, ставший смотром достижений советского радиовещания и радиотехники, праздником социалистической культуры. Гениальное изобретение славного сына русского народа Александра Степановича Попова, об'явленное 7 мая 1895 г., нашло широкое применение в нашей стране лишь после победы Великой Октябрьской социалистической революции, благодаря заботам и помощи В. И. Ленина и И. В. Сталина.

В настоящее время в Советском Союзе действуют мощнейшие в мире радиостанции, создана широко разветвленная сеть трансляционных узлов с миллионами радиоточек. Отечественной промышленностью выпускаются высококачественные радиоприемники. Наша страна стала родиной не только радиосвязи и радиовещания, но и телевидения, радионавигации и радиолокации.

Коммунистическая партия и Советское правительство уделяли и уделяют исключительно большое внимание вопросам радиовещания и радиофикации страны. Директивы XIX с'езда Коммунистической партии Советского Союза по пятому пятилетнему плану развития СССР предусматривают значительное расширение радиовещания и радиофикации.

Кемеровская область День радио отмечает значительными успехами, достигнутыми за последние годы в радиофикации городов и сел. Количество радиоузлов в Кузбассе со дня организации области увеличилось почти в шесть раз. За это время была завершена радиофикация всех городов и районных центров. Только за последние три года было вновь построено свыше 100 радиоузлов и установлено 30 тысяч радиотрансляционных точек. В настоящее время в городах, рабочих поселках и колхозах нашей области работает 350 трансляционных узлов, обслуживающих 118 тысяч радиоточек, имеется свыше 43 тысяч радиоприемников. Эти цифры показывают, какую огромную аудиторию для целей информации создает радио.

Работники радиофикации Кузбасса проделали большую работу по установке новых радиоточек и дальнейшему улучшению качества работы сетей. В прошлом году трансляционная сеть радиоузлов Министерства связи возросла на 6762 радиоточки, план развития радиосети был выполнен на 104 процента.

Наиболее успешно проходит развитие радиосети на узлах Министерства связи в Белово, Осинниках, Кемерово, Мариинске, Анжеро-Судженске. Вместе с этим радиоузлы Гурьевский, Ижморский, Юргинский, Таштагольский и Яшкинский не выполнили установленного плана по установке радиоточек.

Следует отметить, что существующие темпы развития радиосети еще не удовлетворяют растущих запросов трудящихся. По вине строителей медленно радиофицируются новые шахтерские поселки и многоквартирные жилые дома. Строительные организации, особенно в угольной промышленности, не выполняют указание об обязательной радиофикации всех вновь строящихся жилых зданий, а исполкомы городских Советов в Кемерово, Сталинске, Прокопьевске, Осинниках не осуществляют необходимого контроля за выполнением этого решения. В настоящее время в Кузбассе насчитывается около 30 шахтерских поселков, выросших в основном за последние годы, и до сих пор не радиофицированных.

Большое внимание следует уделить и обеспечению нормальной эксплуатации существующих колхозных узлов. Нередко тот или иной колхоз, затратив большие средства на строительство радиоузла, поручает его обслуживать неподготовленным, технически безграмотным людям, и радиоузел вскоре выходит из строя.

Так получилось, например, с радиоузлами колхозов «Большевик», Барзасского района, имени Молотова, Мысковского района и ряда других. В результате неумелого обращения с аппаратурой, неподготовленности кадров колхозных радистов колхозные узлы области простояли за год в общей сложности 90 тыс. часов.

Партия и правительство придают особое значение развитию радиофикации в сельских местностях. Созданное при областной радиодирекции строительно-монтажное управление радиофикации за два последних года построило 56 колхозных радиоузлов. Только в прошлом году в колхозах области было введено в эксплуатацию 20 новых радиоузлов и установлено 3300 радиоточек. Однако план радиофикации колхозов из года в год не выполняется главным образом потому, что районные конторы Министерства связи и райисполкомы не уделяют должного внимания этому могучему средству политического и культурного воспитания трудящихся.

В Гурьевском, Кузедеевском, Крапивинском, Юргинском, Яшкинском районах в течение прошлого года не было построено ни одного колхозного радиоузла и допущено уменьшение радиоточек на колхозных узлах В Таштагольском районе до сих пор нет ни одного колхозного радиоузла.

В текущем году работникам радиофикации области предстоит установить 13 тысяч новых радиотрансляционных точек в том числе 4 тысячи в колхозах. Для дальнейшего улучшения качества работы узлов намечено увеличить мощность радиоузлов в Мариинске, Белово, Гурьевске, Яе, что позволит значительно расширить радиоприемную сеть.

В 1953 году намечено капитально отремонтировать линейное хозяйство некоторых колхозных радиоузлов. Для проведения этих работ Министерство связи выделяет необходимые материалы. Работники радиофикации Кемеровской области, встречая сегодня вместе со всем советским народом День радио, принимают на себя обязательство значительно перевыполнить план радиофикации и добиться коренного улучшения работы всех радиоузлов области.

А. КОРОТИН,
начальник областной дирекции радиотрансляционных сетей.

Книжка профгруппорга

На участке № 9 шахты «Капитальная-1» треста «Молотовуголь» второй год работает профгруппоргом В. Г. Шушманова.

Многообразны обязанности профгруппорга. Он призван организовать социалистическое соревнование членов профгруппы за выполнение и перевыполнение государственного плана и улучшение качественных показателей, проводить производственные совещания, вовлекать рабочих и служащих в профсоюз, собирать членские взносы и т. п.

Каждый день вносит что-нибудь новое в жизнь даже такого небольшого коллектива, как профгруппа, и это новое профгруппорг должен заметить. От его внимания ничто не должно ускользнуть. У Шушмановой давно стало правилом записывать все, что происходит в профгруппе. Вначале это были случайные записи, потом она стала их заносить в книжку профгруппорга.

На первых страницах книжки мы находим подробные сведения о членах профгруппы, их производственные характеристики, записи о выполнении норм, в какой мере рабочий нуждается в повышении своей квалификации где учится сдал ли экзамены по технике безопасности, когда полагается ему отпуск по графику в каком лечении нуждается. Немного времени занимает у Шушмановой заполнение книжки, но зато это дает ей возможность иметь все необходимые сведения о каждом члене профгруппы, анализировать его работу, во-время помочь отставшему товарищу.

Например, по цифрам записанным в книжке, можно сделать вывод, что у проходчика Даткуна было не все благополучно в работе: норму он часто не выполнял. Горный мастер Лобанов и профгруппорг Шушманова проследили за работой Даткуна и установили, что проходчик неправильно организовал свое рабочее место, делал много лишних движений, допускал брак в работе. После того, как Лобанов и Шушманова раз'яснили Даткуну, в чем кроются причины его отставания, он начал выполнять нормы. Изменились и цифры в книжке: по ним видно, что производительность у Даткуна изо дня в день стала повышаться.

В книжке профгруппорга отражена работа по руководству соревнованием. Шушманова записывает, какие обязательства взяли участок, бригада и каждый член профгруппы и как они выполняются. Заглянув в книжку профгруппорга, можно узнать, кто из рабочих завоевал первенство в соревновании или получил звание лучшего по профессии, кому вылана почетная грамота, кто занесен на Доску почета.

Участок № 9 переведен на цикличную организацию труда. В связи с этим состоялось несколько производственных совещаний рабочих. Своими дельными предложениями производственники подсказали пути для устранения недостатков в организации труда. О предложениях рабочих можно узнать из книжки профгруппорга. Против каждого предложения стоит пометка, кому поручено реализовать его, и срок исполнения.

Профгруппорг не ограничивает свою деятельность только производственными вопросами. В книжке профгруппорга Шушмановой отмечено, кто из членов профгруппы посетил лекции «О советском трудовом законодательстве», «О труде И. В. Сталина «Экономические проблемы социализма в СССР».

Ясно, что одному профгруппоргу не под силу охватить все разделы профсоюзной работы. Поэтому, разрешая какой-либо вопрос, Шушманова советуется с членами профгруппы дает им общественные поручения. В работе профгруппоргу помогает весь коллектив и в первую очередь актив: общественный инспектор по охране труда Квади, страховой делегат Никонова и культорганизатор Шашков. В книжке также сделаны пометки о деятельности активистов профгруппы, о выполненных ими поручениях.

Книжки профгруппорга имеются почти у всех профгруппоргов шахт Кузбасса. Они помогают им в работе и являются хорошей формой учета всех проводимых мероприятий.

Ф. ТОЛКАЧЕВ,
зав. организационно-массовым отделом обкома профсоюза рабочих угольной промышленности.

Колхозный радиоузел

КИСЕЛЕВСК. (Корр. «Кузбасса»). Растет культура колхозного села Карагайла, Киселевского района. В прошлом году здесь выстроили клуб. Имеется своя библиотека Колхозники — постоянные посетители библиотеки. Кроме художественной литературы, они берут книги по агрономии, садоводству и другим отраслям сельского хозяйства. Почти каждая семья выписывает какую-нибудь газету или журнал.

К 1 Мая колхозники получили замечательный подарок — построен свой радиоузел. Установлено 178 радиоточек. В день Первого мая труженики полей далекого сибирского села слушали голос Красной площади Москвы.

Новые материалы о А. С. Попове

В Ленинграде прошла конференция Ленинградского отделения Всесоюзного научно-технического общества радиотехники и электросвязи имени А. С. Попова посвященная Дню радио. В работе конференции приняли участие ученые, инженеры, радиоконструкторы. На заседаниях секций обсуждено более сорока докладов по новейшим проблемам передачи и приема изображений по эфиру, совершенствования радиоаппаратуры, повышения производительности труда на предприятиях связи

На секции истории электросвязи и радиотехники заведующая музеем А С. Попова при электротехническом институте имени В. И. Ульянова (Ленина) дочь великого изобретателя Е. А. Попова — Кьяндская ознакомила собравшихся с новыми фактами, касающимися деятельности А С. Попова в бытность его директором института.

Доцент педагогического института имени А. И Герцена, кандидат физико-математических наук В. Н. Голоушкин изложил новые материалы о работах А. С. Попова в области электромагнитных волн, предшествовавших гениальному открытию радио. Читая лекции в 1889—90 учебном году в Кронштадте на тему «Новейшие исследования о соотношении между световыми и электрическими явлениями», ученый демонстрировал изобретенный им оригинальный прибор для обнаруживания электромагнитных волн. До сих пор чтение лекций об электромагнитных волнах строится в том плане в каком их провел великий ученый более шестидесяти лет назад.

(ТАСС).

Телевизоры в колхозах

В помещениях клубов и правлений многих колхозов Подмосковья установлены телевизоры. Много их приобретено и колхозниками. Количество телевизионных установок в селах Подмосковья за последний год увеличилось почти в три раза.

Быстро расширяется и радиосеть В настоящее время в области насчитывается около 600.000 радиотрансляционных точек и более 200.000 радиоприемников. С 1940 года количество радиоприемников в колхозах увеличилось в семь раз. Только за четыре месяца этого года колхозники приобрели их около 15.000 штук

Областное управление связи наметило установить в нынешнем году в селах области около 40.000 новых радиоточек.

(ТАСС).

Улучшить работу участковых механиков МТС

Машинно-тракторные станции области в этом году выполняют 94 процента всех полевых работ в обслуживаемых колхозах. Обеспечение высокопроизводительного использования техники МТС является важнейшим условием решения этой задачи. Участковые механики МТС, осуществляющие непосредственный контроль за эксплуатацией машин на полях, призваны быть организаторами высокопроизводительной работы оказывать тракторным бригадам постоянную организационную и техническую помощь.

Высоких показателей в использовании машинно-тракторного парка добились в 1952 году Усть-Сертинская, Юргинская, Копыловская и другие МТС. Немалая заслуга в этом принадлежит участковым механикам тт. Стеквашеву, Стародубову, Файзулину и другим.

Тракторные бригады Усть-Сертинской МТС, обслуживаемые механиком Стародубовым, выполнили в 1952 году план работ на 216 проц., выработка на условный трактор в среднем по этим бригадам составила 794 гектара против 432 в 1950 году. Всего по участку т. Стародубова в прошлом году сэкономлено на технических уходах и ремонте свыше 11 тысяч рублей. Себестоимость одного гектара пахоты снижена на 1 рубль 15 копеек.

Хорошо организовано техническое обслуживание машинно-тракторного парка в Чумайской МТС. Здесь участковые механики тт. Чернышев, Степанов и Матренин повседневно добиваются улучшения технического обслуживания тракторных бригад.

Каждая из бригад, обслуживаемых т. Чернышевым, ежегодно выполняет и перевыполняет план работ, непрерывно повышает производительность тракторов. В результате улучшения использования машинно-тракторного парка себестоимость гектара пахоты была снижена на 91 копейку, большинство работ проведено в лучшие агротехнические сроки.

Хороших показателей тов. Чернышев добивается путем внедрения передовой организации труда, правильного и своевременного проведения технических уходов за тракторами и прицепными машинами. В каждой бригаде построены полевые гаражи Горючее и смазочные вещества здесь хранятся в удобных погребках. Для проведения технических уходов тов. Чернышев выезжает в бригады. Перед каждым выездом он тщательно готовит инструмент, запасные части и материалы.

Находясь в бригадах, тов. Чернышев не ограничивается только технической помощью механизаторам, но и вникает в организацию работы агрегатов, проверяет правильность ведения документации, проводит с работниками бригад техническую учебу, производственные совещания.

К нынешней весне он начал готовиться заранее. Автопередвижная мастерская, закрепленная за участком тов. Чернышева, заблаговременно была подготовлена к работе, укомплектована необходимым инструментом и приспособлениями. Механик принял участие в комплектовании и подготовке к работе тракторных бригад, провел занятия по технике безопасности, организовал изучение механизаторами правил производства тракторных работ.

Однако не везде еще правильно понимают роль участковых механиков, не добиваются того, чтобы они на деле являлись основными организаторами бесперебойной работы машин.

Теплореченская МТС в прошлом году выполнила план на 87,5 процента. Выработка на 15-сильный трактор составила 269 гектаров, себестоимость гектара тракторных работ превысила плановую на 5 рублей 29 копеек.

Одной из основных причин плохой работы Теплореченской МТС явилось крайне неудовлетворительное техническое обслуживание машинно-тракторного парка. Участковые механики тт. Верещагин, Стрела и Колесников не организовали профилактического обслуживания машин, не контролировали проведение технических уходов, не занимались организацией труда в тракторных бригадах.

Механику Верещагину, в разгар весеннего сева было поручено оказать практическую помощь отстающим бригадам тт. Моржина и Валуйко. Пять дней Верещагин находился в этих бригадах, но ничего не изменил там к лучшему.

Технические уходы в этих бригадах проводились не по графику, а от случая к случаю. В бригаде тов. Моржина в 7 часов вечера одновременно останавливались на пересмену все четыре трактора. Бригадир проверял при этом качественно только один трактор, остальные наспех передавались трактористам ночной смены. Между тем у всех этих «переданных» тракторов имелись серьезные недостатки: отсутствовал нипрол в кожухе бортовой передачи, была течь горючего, воды и смазочных материалов, подсос воздуха в соединениях карбюратора и т. д.

Не занимался механик Верещагин и организацией труда. В ночную смену тракторы, как правило, не работали. Нередко допускались грубые нарушения агротехники. Не лучше, чем Верещагин, относились к своему делу и остальные механики Теплореченской МТС.

Одной из причин плохой работы участковых механиков является неподготовленность их к началу полевых работ, необеспеченность передвижных мастерских инструментом и приспособлениями. Во многих МТС все еще существует вредная практика, когда участковые механики начинают заниматься техническим обслуживанием тракторных бригад после того, как поступает сообщение о поломке машин.

Руководители Юргинской и Арлюкской машинно-тракторных станций до последнего времени не укомплектовали походные мастерские. Все они стоят на усадьбе станций не отремонтированными. Участковые механики этих МТС не принимали участия в комплектовании тракторных бригад, сами не повышают свою квалификацию, не проводят занятия в тракторных бригадах, не изучают даже организационно-технических правил производства тракторных работ, новых правил технического ухода, которые предстоит внедрить в этом году.

Необходимо коренным образом улучшить работу участковых механиков, повысить их ответственность за наиболее производительное использование техники. Участковый механик в дни полевых работ должен навести образцовый порядок в тракторных бригадах, добиться, чтобы все они использовали опыт передовых МТС области.

Быть повседневным организатором правильного использования машин на участке, вместе с участковым агрономом вести борьбу за соблюдение агротехники, изучать, обобщать и внедрять передовые методы труда в бригадах своего участка, добиваться снижения себестоимости по каждому виду тракторных работ — в этом состоит важнейшая задача участкового механика МТС

В текущем году областное управление сельского хозяйства должно исправить ошибку прошлых лет, когда участковые механики не собирались ни на областные, ни на кустовые совещания по обмену опытом работы для обсуждения вопросов эксплуатации и ремонта машинно-тракторного парка.

А. РАЧКОВ,
главный инженер областного управления МТС.

В стороне от главного

В докладе на XIX с'езде партии товарищ Маленков указывал, что развертывание широкого социалистического соревнования — главная задача партийных, советских, хозяйственных, профсоюзных и комсомольских организаций. Они должны всеми силами поддерживать положительные примеры работы и прогрессивные начинания передовиков и новаторов, всемерно распространять передовой опыт среди всей массы трудящихся, с тем, чтобы помочь отстающим подняться до уровня передовых.

К сожалению, от выполнения этой задачи устранились хозяйственные руководители, первичные партийные и профсоюзные организации большинства шахт Киселевского рудника. Соревнование шахтеров на руднике не организовано, пущено на самотек. На шахтах очень плохо внедряются такие передовые методы труда, как методы новаторов тт. Михайлова, Андрусенко, Новгородцева и т. д. Не случайно поэтому, что трест «Кагановичуголь» оказался в таком прорыве. Он недодал десятки эшелонов угля, перерасходовал уже около 5 миллионов рублей. Производительность труда здесь намного ниже плановой.

Особенно неудовлетворительно работает шахта «Дальние горы», которая задолжала в течение четырех месяцев 25 эшелонов топлива. По 15 эшелонов угля недодали шахты имени Вахрушева и № 1-2.

На руднике укоренилось неправильное мнение о том, что организация соревнования и руководство им дело только профсоюза. Хозяйственные руководители шахт, партийные организации стоят в стороне от этого большого и очень важного дела. Больше того, они иногда сдерживают развитие соревнования. Об этом свидетельствует такой пример.

Коллектив шахты «Суртаиха» обратился с вызовом на социалистическое соревнование к горнякам шахты «Дальние горы». «Договор заключать не будем до тех пор, пока наша шахта не будет выполнять плана угледобычи», — заявил начальник шахты «Дальние горы» тов. Медютов.

Такое же отношение к развертыванию социалистического соревнования проявляют руководители шахты № 7-а (начальник тов. Лоскутов). Они не только не организуют социалистического соревнования, но и не создают горнякам условий для нормальной работы. Это привело к тому, что 43,6 проц. шахтеров на очистных и 33,5 проц. на подготовительных работах не выполняют установленных норм выработки.

Из-за недостаточного внимания к подготовительным работам на этой шахте нехватает очистного фронта. Отсюда нарушения технологии добычи угля, что ведет к частым авариям с горными выработками. Из пяти очистных забоев, здесь, как правило, один—два постоянно простаивают.

На шахте № 1-2 из-за неудовлетворительной организации труда ни один из циклующихся участков не выполняет не только норматива цикличности, но и плана добычи угля. По этим же причинам 27,5 проц. рабочих на очистных работах и 38,5 проц. на подготовительных работах не выполняют норм выработки. Производительность труда на шахте составляет всего 83,4 проц. к плану. Только за первый квартал здесь перерасходовано 898 тысяч рублей.

Но такое положение нисколько не тревожит руководителей шахты и в первую очередь начальника шахты тов. Шабалина, главного инженера тов. Лапшина. На словах обещая горнякам улучшить организацию труда, ликвидировать все те причины, которые мешают шахте работать ритмично, а шахтерам выполнять и перевыполнять свои нормы выработки, они никаких мер к этому не принимают.

Обо всем этом известно руководителям треста, Киселевскому горкому КПСС и горкому профсоюза угольщиков. Однако для выправления работы шахт, для развертывания социалистического соревнования на Киселевском руднике конкретного пока еще ничего не делается.

А. ЗАБОЛОТСКИЙ,
зав. отделом производственно-массовой работы обкома профсоюза угольщиков.

Много лет работает в цехе контрольно-измерительных приборов и автоматики Кузнецкого металлургического комбината мастер А. Хлебников. Сейчас он — один из лучших специалистов по ремонту оптических пирометров и других приборов.

НА СНИМКЕ: мастер А. ХЛЕБНИКОВ за работой.

Фото П. Костюкова.

Проверка выполнения коллективных договоров

ПРОКОПЬЕВСК. (Спец. корр. «Кузбасса»). Прокопьевский горком профсоюза угольщиков организовал на шахтах проверку выполнения коллективных договоров на 1953 год. К участию в проверке, кроме низового профсоюзного актива, было привлечено много рядовых членов союза из числа стахановцев, инженерно-технических работников и служащих.

Проверкой установлено, что на ряде предприятий хозяйственные и профсоюзные руководители несерьезно отнеслись к осуществлению мероприятий, внесенных в коллективные договоры. На шахте имени Молотова, например, содержание коллективного договора не доводится до сведения вновь поступающих рабочих. Отсутствие повседневного контроля за выполнением договора привело к тому, что ряд его важных пунктов остается невыполненным. Очистные и подготовительные бригады здесь не всегда обеспечиваются подсобными материалами. Это лишает их возможности выполнить свои обязательства по повышению производительности труда и перевыполнению государственных плановых заданий. За шахтой образовался значительный угольный долг.

В первой половине мая на шахтах состоятся общие профсоюзные собрания и конференции на которых будут подробно обсуждены итоги проверки выполнения коллективных договоров, заключенных на 1953 год.

Молодым специалистам нужна помощь

В прошлом году, по окончании Прокопьевского горного техникума, я был направлен работать на шахту «Манеиха» Прокопьевского рудника.

Меня назначили горным мастером участка № 5, где пласт отрабатывался системой горизонтальных слоев.

Мне, молодому специалисту, впервые столкнувшемуся с этой системой разработки, было трудно быстро освоить ее, и, естественно, что в первое время я допускал ошибки в работе. Ясно, что я нуждался в помощи, но ее не было. Обычно, когда смена не выполняла наряда, главный инженер шахты тов. Русинов не интересовался причинами отставания, не подсказывал, как их ликвидировать, а начинал ругаться. То же самое повторялось и после того, как я стал работать помощником начальника участка.

Однажды я и механик участка решили установить по тупиковой орте конвейер. Это было необходимо сделать, так как отсутствие конвейера сдерживало нормальную работу очередной смены. Однако наша инициатива не понравилась главному инженеру. Он снова обругал меня и авторитетно заявил:

— Запомни, Касьяненко, пока я на шахте буду главным инженером, тебе выше помощника начальника участка не подняться. Это — твой потолок.

Вместо того, чтобы оказывать молодым специалистам повседневную и деловую помощь, создавать условия для их работы, учить их, как правильно вести горные работы, руководители шахты и, в первую очередь, ее главный инженер тов. Русинов и его помощник тов. Шишкин толкают нас иной раз на нарушение правил безопасности. Такие факты есть, и о них знают многие на шахте.

О подобном отношении главного инженера и его помощника к молодым специалистам известно в партбюро и в шахткоме. Но там это почему-то считают обычным явлением.

Ф. КАСЬЯНЕНКО.

Досрочно закончить выгрузку леса

Кемеровский лесокомбинат находится в системе комбината «Кузбассшахтострой». Он призван снабжать шахты крепежным и строительным лесом, пиломатериалами.

Сплавщики брали обязательство первичный сплав по реке Грязной вместо 13 дней, намеченных по плану, закончить за десять. Это обязательство перевыполнено. Транзитный сплав по реке Томи решено закончить на шесть дней раньше срока.

В текущую навигацию лесокомбинат принимает от леспромхозов значительно больше леса, чем в прошлом году.

Чтобы обеспечить высококачественный сплав леса, его выгрузку, коллектив провел ряд мероприятий: построена новая гавань на реке Томи в районе села Березово, реконструирована Журавлевская генеральная ряжевая гавань, мощность которой увеличивается, дополнительно построено более 5 тысяч погонных метров направляющих бон.

Каждый год наш комбинат сплавляет древесину, заготовленную трестом № 96. В этом году трест по договору обязан был к началу сплава построить лесозадерживающий кошель. Но трест № 96 к этим работам еще не приступал, чем ставит под угрозу срыва сплав его древесины. Нужно немедленно начать строительство кошеля и закончить его не позднее 1 июня. В противном случае лес может обсохнуть, на его выпуск потребуются большие затраты средств и силы.

Чтобы обеспечить своевременную выгрузку леса, мы решили построить дополнительную погрузочную эстакаду с лесотаской, что даст возможность грузить еще по 10 вагонов леса в сутки.

П. ДОБРОХОТОВ.
директор Кемеровского лесокомбината.

Обязательство перевыполнено

АНЖЕРО-СУДЖЕНСК. (Корр. «Кузбасса»). Добрую славу среди горняков Анжеро-Судженского рудника снискал себе коллектив участка № 2 шахты № 5-7, возглавляемый коммунистом тов. Беляевым. Он систематически наращивает темпы угледобычи, повышает производительность труда, снижает себестоимость добываемого топлива. На участке все рабочие выполняют нормы.

Вступая в 1953 год, шахтеры брали обязательство дать сверх плана 6 эшелонов угля. Затем, следуя почину горняков «Черной горы», они пересмотрели это обязательство и увеличили его до 10 эшелонов. Взятое обязательство перевыполнено. С начала года коллектив участка добыл сверх задания около 12 эшелонов высококачественного топлива. Производительность труда горняков на 9 процентов выше плановой, а в сравнении с первым кварталом прошлого года — на 11,5 процента. Сэкономлено 23.787 рублей.

Советы огородникам

Лучшими предшественниками для картофеля являются удобренные озимые, оборот пласта многолетних трав, зернобобовые культуры. Хороший урожай дает картофель, высаженный в почву, на которой в прошлом году росли овощные культуры — капуста, огурцы, столовые или кормовые корнеплоды.

В пригородных и городских условиях приходится сажать картофель по картофельнику. Многократная посадка картофеля на одном и том же участке без внесения в почву удобрений, главным образом навоза, снижает урожай. В целях недопущения этого необходимо картофельные участки удобрять навозом, перегноем, а также минеральными удобрениями.

Если же не была произведена зяблевая вспашка осенью, надо произвести пахоту ранней весной на глубину от 22 до 25 сантиметров с одновременным боронованием. А на участках, занимаемых картофелем и в прошлые годы, необходимо увеличить глубину вспашки до 30 см

Углубление пахотного слоя необходимо сопровождать внесением в почву навоза, особенно на подзолистых почвах, которые встречаются на правом берегу Томи — в Кировском и Рудничном районах города Кемерово.

Лучшим удобрением под картофель является перепревший навоз. Средняя норма внесения навоза и перегноя 40—20 тонн на гектар При ограниченном количестве навоза или перегноя вносить его следует непосредственно в лунку из расчета: по две больших горсти навоза, горсть древесной золы и столовую ложку смеси минеральных удобрений Хороший эффект дают также органо-минеральные гранулированные удобрения. Внесение в почву удобрений в виде гранул применяется для более экономного использования и эффективности действия минеральных удобрений, превращения их в более доступную форму для растений. Гранулирование исключает опасность одностороннего и вредного действия избыточного количества того или другого вида удобрений, что иногда наблюдается при внесении вразброс большого количества порошковидных минеральных удобрений.

Завкомы профсоюзов, местные комитеты предприятий, организаций и учреждений города призваны оказать помощь рабочим и служащим в заготовке минеральных удобрений, в подвозке на участки местных удобрений с конных парков предприятий.

К посадке картофеля приступают тогда, когда почва прогреется до 7 градусов на глубину 10 сантиметров. Сажать необходимо прямыми рядами, размещать на одну сотку 400 кустов, глубина посадки на тяжелых почвах (глинистых) — 7—8 сантиметров, на легких почвах и черноземах — не более 12 см. Клубни для посадки следует отбирать весом в 70—100 граммов. В наших условиях лучшими сортами картофеля являются «Ранняя роза», «Эпрон», «Лорх», «Берлихинген».

В. ЗАСЫПКИНА,
заведующая сельхозотделом Кемеровского горисполкома.

По материалам «Кузбасса»

«Когда забывают о завтрашнем дне»

Под таким заголовком в газете «Кузбасс» была опубликована 4 апреля с. г. корреспонденция, в которой критиковалось руководство шахты «Комсомолец» за безответственное отношение к подготовке нового очистного фронта.

Управляющий трестом «Ленинуголь» тов. Бовт сообщил редакции, что факты, приведенные в корреспонденции, полностью подтвердились. Для улучшения работы подготовительных забоев на шахте «Комсомолец» приняты следующие меры:

Проходческие бригады пополнены рабочей силой, налажено своевременное снабжение подготовительных забоев лесом, на терриконике устанавливается новая лебедка, что позволит ускорить выдачу из шахты породы. В скором времени в подготовительных забоях будут установлены дополнительные электросверла.

КРИТИКА И БИБЛИОГРАФИЯ

Брошюра об опыте партийной работы в колхозах

Борьба за осуществление задач, поставленных XIX с'ездом партии перед работниками сельского хозяйства, требует от партийных организаций колхозов и МТС настойчивого повышения уровня партийно-организационной и партийно-политической работы.

Партийные организации колхозов и МТС нашей области накопили в этом отношении некоторый опыт Многие из них являются умелыми политическими воспитателями и организаторами масс. Но надо отметить, что опыт работы первичных парторганизаций села у нас обобщается еще далеко не достаточно. Особенно редко появляются в печати развернутые материалы об опыте партийной работы.

Недавно Кемеровское областное книжно-журнальное издательство выпустило в свет брошюру Ф. Эсаулова «Партийная работа в колхозах» (редактор Г. Росин). Выпуск брошюры с всесторонним обобщением опыта организационно-партийной и идеологической работы в парторганизациях колхозов крайне необходим и окажет большую помощь партийным организациям в улучшении партийной работы. В связи с укрупнением колхозов значительно усложнилось руководство коммунистами, проживающими в 2—3 и более населенных пунктах. Чтобы входить во все детали колхозной жизни знать все происходящее в колхозах, во-время приходить на помощь коммунистам, оперативно руководить партийными группами, партийные работники должны неустанно совершенствовать методы руководства, учась этому на лучших примерах.

В разделе брошюры «Политическое воспитание — главное в работе первичной партийной организации» хорошо показан опыт работы кружка по изучению «Краткого курса истории ВКП(б)» в парторганизации колхоза имени Карла Маркса, Кемеровского района. Поучителен показ беседы агитатора агронома тов. Федоровой из парторганизации колхоза имени Хрущева этого же района.

В разделе «Партийное собрание — школа политического воспитания» привлекает внимание опыт подготовки и проведения партийного собрания в партийной организации колхоза «Память Ильича», Ленинск-Кузнецкого района. Грамотно, без упрощенчества показаны работа партбюро и секретаря парторганизации тов. Стрелкова, участие коммунистов в подготовке собрания и осуществлении принятого решения.

Много ценных положительных примеров из опыта партийной работы содержится и в других разделах брошюры. Большую пользу партийным организациям колхозов принесет обобщение опыта деятельности парторганизации колхоза «Ударник полей» Промышленовского района, в период подготовки и проведения весеннего сева. Замечу, что парторганизации колхозов имени Хрущева, имени Сталина, имени Жданова нашего района, используя этот передовой опыт, умело организуют колхозников на успешное проведение полевых работ.

Для партгруппоргов на животноводческих фермах много полезного даст содержащийся в брошюре опыт партийной группы колхоза «Кузбасстрой», Ленинск-Кузнецкого района.

В брошюре Ф. Эсаулова обобщается опыт всей многогранной партийной работы в колхозах, и поэтому она полезна для работников аппарата сельских райкомов, для секретарей первичных парторганизаций и партгруппоргов всех колхозов. Но ценность брошюры была бы значительно большей, если бы автор ее нагляднее и глубже раскрыл отдельные вопросы работы партийных организаций, а не ограничивался только общим изложением.

Так, например, в соответствии с решениями XIX с'езда партии об усилении идеологической работы большое значение в коммунистическом воспитании тружеников села имеет лекционная пропаганда. Однако в работе райкомов партии и многих партийных организаций этот участок, ввиду неумения организовать как следует лекционную работу, часто бывает запущенным. Тов Эсаулов в своей брошюре упустил этот важный вопрос, ограничился несколькими общими словами о значении лекционной работы Между тем важно было бы показать на конкретных фактах, как райком партии и парторганизации должны руководить лекторскими группами, помогать им в подготовке лекций, правильно осуществлять контроль за чтением лекций, как читаются лекции, доклады в населенных пунктах, отдаленных от центральных усадеб колхозов.

Крайне бледно показан опыт руководства парторганизации колхоза «Путь Ленина», Кемеровского района, стенной печатью. Здесь содержатся только рассуждения относительно важности стенной печати и необходимости ежедневного выпуска «боевых листков» в колхозе.

Сейчас, как известно, в колхозах имеется по 4—5 производственных полевых бригад. В каждой из них должны выпускаться «боевые листки». Надо было бы показать, как конкретно партийная организация налаживает выпуск «боевых листков», как она добивается устранения недостатков, вскрытых авторами критических заметок.

Неглубокое освещение отдельных положений имеет место и в других разделах брошюры. В разделе «Партийная организация и руководство социалистическим соревнованием» тов. Эсаулов неполно раскрыл опыт тракториста Смыслова из колхоза имени Буденного, Промышленовского района, который агрегатом из четырех тракторных сеялок засевал в день по 160—180 гектаров зерновых культур. Этот блестящий пример самоотверженного труда заслуживал того, чтобы рассказать о нем детально и тем самым сделать его достоянием всех трактористов и сеяльщиков. А в брошюре описание этого передового опыта сводится только к тому, что «сеяльщик тов. Полозов организовал засыпку семян на ходу, а председатель колхоза Герой Социалистического Труда тов. Рыбников и агроном тов. Жигарев контролировали качество работы...».

В том же разделе осталась нераскрытой инициатива комбайнера тов. Романенко из колхоза имени Маленкова, Тяжинского района. Тов. Эсаулов пишет: «...тов. Романенко... сделал к своему комбайну «Коммунар» ряд приспособлений, позволяющих убирать хлеб в любую погоду на низком срезе и без потерь. В результате новаторских приемов тов. Романенко добился высокой выработки и намолота зерна...». Каковы же, спрашивается, эти новые приспособления? Положение партийных работников села, которые желали бы распространить у себя на месте этот опыт, окажется затруднительным.

В связи с укрупнением колхозов огромна роль партийных групп в развертывании массово-политической работы в производственных бригадах. Но, рассказывая об опыте партийной группы в полеводческой бригаде колхоза имени Сталина, Промышленовского района, автор ничего не пишет о расстановке коммунистов в бригаде, о содружестве полеводческой и тракторной бригад. Выпали из поля зрения автора механизаторы, их борьба за высокопроизводительное использование тракторного парка, хотя коммунисты, как видно из текста, в тракторной бригаде были и работали «один прицепщиком и один учетчиком».

Сложность создания партийных групп и приобщения коммунистов к активной массово-политической работе непосредственно в поле, на весеннем севе, на уборочных работах заключается в том, что сельские партийные организации не имеют достаточного опыта по руководству группами. Поэтому партийные или партийно-комсомольские группы в тракторных и полеводческих бригадах, создаваемые на период проведения важных кампаний, очень часто остаются созданными формально, на бумаге. Из этого видна вся серьезность упущения автора брошюры. Развернутое освещение опыта партийной группы помогло бы партийным организациям улучшить партийно-политическую работу на полевых станах.

Несмотря на перечисленные недостатки, в брошюре «Партийная работа в колхозах» впервые обобщается и концентрируется опыт работы колхозных партийных организаций нашей области. Это очень ценно. Издательству «Кузбасс» при подготовке новых материалов на партийные темы следует учесть недостатки данной брошюры, стремиться к большей конкретности, доходчивости, типичности обобщаемых в них фактов.

И. ДЬЯКОВ,
секретарь Мариинского райкома КПСС.

ДЕНЬ ПЕЧАТИ В СТРАНАХ НАРОДНОЙ ДЕМОКРАТИИ

КИТАЙ

ПЕКИН, 5 мая. (ТАСС). Отмечая день печати, газета «Гуанминжибао» в статье 41 год газеты «Правда» пишет, что в истории мировой печати нет более значительной даты, чем 5 мая 1912 года — дня выхода в свет первого номера большевистской газеты «Правда».

Журналисты Китая, пишет в заключение газета, будут неустанно учиться у «Правды» идейности и принципиальности.

ПОЛЬША

ВАРШАВА, 5 мая. (ТАСС). Сегодня польские газеты широко отмечают День печати. В передовой статье газеты «Трибуна люду», озаглавленной «На службе партии», говорится:

Для коммунистической и рабочей печати всех стран советская печать во главе с «Правдой» является прекрасным примером верности принципам марксизма-ленинизма, примером твердости в борьбе с империализмом и классовым врагом.

Подчеркивая успехи, достигнутые печатью стран народной демократии, газета отмечает огромный рост числа читателей печати в народной Польше.

В редакционной статье «День печати, борющейся за правду» газета «Жице Варшавы» пишет:

Используя богатый опыт советской печати, польская печать все более укрепляет связи с широкими массами трудящихся, вооружая их идеологическим оружием борьбы за построение социализма.

ЧЕХОСЛОВАКИЯ

ПРАГА, 5 мая. (ТАСС). Сегодня чехословацкая общественность отмечает День печати. «Руде право», «Свободне слова» и другие газеты посвящают этому свои передовые статьи. В передовой статье газеты «Руде право», озаглавленной «Еще больше учиться у советской печати», рассказывается о славном пути, который за год прошла газета «Правда», о том, какую огромную роль играла и играет она в печати всего мира.

В заключение передовой говорится: чехословацкие журналисты видят в советской печати источник огромного опыта, который накопила за долгие годы борьбы Коммунистическая партия Советского Союза. Использовать этот опыт, неустанно овладевать всеми методами работы советской печати и, главным образом делать нашу печать идейной, партийной, боевой— вот первоочередные задачи всех наших журналистов.

По сообщению Чехословацкого телеграфного агентства, 4 мая в Братиславе состоялось торжественное заседание словацкого комитета Союза чехословацких журналистов, посвященное Дню печати в Советском Союзе.

БОЛГАРИЯ

СОФИЯ, 5 мая. (ТАСС). Сегодня болгарский народ отмечает День печати. В новой народно-демократической Болгарии печать стала великой организующей и мобилизующей силой. Учась на опыте советской печати, болгарская печать активно помогает строительству социализма в стране, содействует борьбе за мир, за укрепление нерушимой болгаро-советской дружбы.

С каждым годом растет значение и авторитет болгарской печати. В настоящее время в Болгарии выходит 67 газет и 92 журнала общим разовым тиражом 2.364.560 экземпляров. На заводах, фабриках и в машинно-тракторных станциях издается 141 многотиражная газета. Широко развивается стенная печать.

Вчера в Софии состоялось торжественное собрание, посвященное Дню печати. С докладом выступил главный редактор газеты «Отечествен фронт» Владимир Топенчаров. Сегодня все болгарские газеты опубликовали материалы, посвященные Дню печати.

РУМЫНИЯ

БУХАРЕСТ, 5 мая. (ТАСС). Все сегодняшние бухарестские газеты посвящают свои передовые статьи Дню печати в Советском Союзе. Газета «Скынтейя» в передовой статье, озаглавленной «Самое острое оружие партии», пишет:

Созданная и воспитанная Лениным и Сталиным советская печать во главе с «Правдой» стала в руках Коммунистической партии Советского Союза самым острым и сильным оружием партии, пламенным и неустанным агитатором и организатором масс в их борьбе за свержение капиталистического господства, за построение социализма и коммунизма.

Советская печать во главе с газетой «Правда», продолжает газета, завоевала себе несравненный авторитет и огромный престиж во всем мире, как последовательный борец за дело мира, за укрепление сотрудничества и дружбы между народами.

Печать народно-демократической Румынии, заботливо руководимая Румынской рабочей партией, неустанно учится на опыте славной советской печати, созданной Лениным и Сталиным. Румынская печать добилась за последние годы крупных успехов. Разовый тираж центральных и местных газет и журналов достиг 5 млн. 376 тыс. экземпляров.

АЛБАНИЯ

ТИРАНА, 5 мая. (ТАСС). В Албании издается 12 газет и 33 журнала общим разовым тиражом около 200 тыс. экземпляров. В прошлом году годовой тираж газет достиг более 16 млн. экземпляров, а журналов — 892 тыс. Газета «Зери и популлит» выходит тиражом 40 тыс. экземпляров.

Многотысячными тиражами выходят газеты «Башкими» (орган Демократического фронта), «Пуна» (орган профсоюзов), молодежные газеты «Рриния», «Пионери» и др. В прошлом году начали издаваться журналы «Плановая экономика», «Защита мира» и др. Печать укрепляет связи с массами через своих рабоче-крестьянских корреспондентов, число которых постоянно растет.

Значительного развития в Народной Республике Албании достигло книгопечатание. Почетное место в книгоиздательстве принадлежит марксистской литературе. За период с 1945 по 1952 гг. издано на албанском языке 25 произведений В. И. Ленина общим тиражом 325 тыс. экземпляров. Краткий курс истории ВКП(б) издан дважды.

По постановлению ЦК Албанской партии труда ведется большая работа по переводу на албанский язык и изданию Сочинений И. В. Сталина. Уже изданы 1-й, 6-й, 7-й и 8-й томы и в наборе 9-й том и 3-е издание Краткого курса истории ВКП(б).

МИТИНГ В БЕРЛИНЕ

БЕРЛИН, 5 мая. (ТАСС). Сегодня в Берлине состоялся торжественный митинг, посвященный 135-й годовщине со дня рождения Карла Маркса.

В президиуме митинга находились члены правительства Германской Демократической Республики во главе с премьер-министром Отто Гротеволем, а также члены Политбюро ЦК Социалистической единой партии Германии.

На митинге присутствовали также глава дипломатической миссии СССР чрезвычайный и полномочный посол И. И. Ильичев, политический советник при председателе Советской контрольной комиссии в Германии П. Ф. Юдин и представители дипломатических миссий стран народной демократии при правительстве Германской Демократической Республики.

С докладом о жизни и деятельности Карла Маркса выступил на митинге генеральный секретарь ЦК Социалистической единой партии Германии Вальтер Ульбрихт.

Собрание в Лейпцигском университете

БЕРЛИН, 5 мая. (ТАСС). Как сообщает агентство АДН, сегодня в Лейпцигском университете состоялось собрание профессоров, преподавателей, студентов, а также представителей народных предприятий и сельскохозяйственных производственных кооперативов. Собрание было посвящено присвоению Лейпцигскому университету имени Карла Маркса в связи со 135-й годовщиной со дня его рождения.

На собрании выступили руководитель ведомства координации и контроля по делам школ, науки и искусства Германской Демократической Республики министр Пауль Вандель и ректор Университета профессор Георг Мейер.

Амнистия в Чехословацкой Республике

ПРАГА, 5 мая. (ТАСС). В чехословацкой печати опубликован указ президента Республики и правительства об амнистии.

Единство нашего народа, отмечается в указе, и его безграничная преданность Республике служат гарантией того, что основы нашего государственного и общественного строя еще больше укрепятся, и лицам, нарушившим закон, будет предоставлена возможность включиться в обществе свободных граждан в созидательную работу всего народа.

Согласно указу снимаются наказания уголовного характера; лицам, приговоренным к лишению свободы за умышленные преступления, сроки наказания уменьшаются на одну треть, но не менее чем на один год; лица, присужденные к заключению сроком на один год, или несовершеннолетние, осужденные на срок до двух лет, полностью амнистируются. Общая амнистия распространяется также на беременных женщин и женщин, имеющих детей до 10-летнего возраста, срок заключения которых был установлен в 5 года или более, но которым осталось отбывать заключение не больше двух лет. Прекращаются производством судебные дела о преступлениях, за которые в законе предусматривается тюремное заключение сроком до двух лет. Лицам, осужденным на пожизненное заключение, устанавливается 20-летний срок тюремного заключения.

Амнистируются заключенные тяжело больные, а также мужчины старше 60 лет и женщины старше 55 лет. Амнистия распространяется на наказания в виде штрафов до 20 тыс. крон.

Амнистии не подлежат лица, осужденные за антигосударственную деятельность, за расхищение и порчу государственного имущества, за пропаганду войны.

ПРАГА, 5 мая. (ТАСС). Чехословацкое телеграфное агентство передает приказ президента Чехословацкой Республики об амнистии административных проступков, совершенных военнослужащими на действительной военной службе.

В силу приказа освобождаются от наказаний военнослужащие, которым осталось отбыть заключение сроком не более одного года, сокращается на одну треть отбытие заключения сроком свыше одного года.

Снимаются штрафы размером до 30 тыс. крон и сокращаются на одну треть штрафы, превышающие 30 тыс. крон.

Прекращаются производством дела за административные проступки, совершенные военнослужащими на действительной службе до издания настоящего приказа, если за эти проступки предусмотрены наказания в виде лишения свободы сроком до одного года или штрафа до 30 тыс. крон.

Заседание Бюро Всемирного Совета Мира в Стокгольме

СТОКГОЛЬМ, 5 мая. (ТАСС). Сегодня, 5 мая, в Стокгольме открылось очередное заседание Бюро Всемирного Совета Мира под председательством профессора Фредерика Жолио-Кюри.

В заседании Бюро участвуют представители движения сторонников мира различных стран; среди них—Го Мо-Жо (Китай), Эжени Коттон (Франция), Леопольд Инфилд (Польша), Изабелла Блюм (Бельгия), профессор Громадка (Чехословакия), Лоран Казанова (Франция), Мао Дунь (Китай), Мукаржовский (Чехословакия), Жан Лаффит (Франция), Александр Корнейчук, Николай Тихонов, Илья Эренбург (СССР), П. Варенниус, А. Андреен (Швеция).

К третьему Всемирному конгрессу студентов

ПРАГА, 5 мая. (ТАСС). Секретариат Международного союза студентов (МСС) передал сегодня коммюнике о подготовке к третьему Всемирному конгрессу студентов, который состоится с 27 августа по 3 сентября 1953 года в Варшаве. Секретариат Международного союза студентов пригласил на Конгресс более тысячи представителей студенческих организаций как входящих, так и не входящих в МСС.

Основной вопрос повестки дня Конгресса — «Современное положение студентов и задачи Международного союза студентов и студенческих организаций в борьбе за удовлетворение нужд и интересов студентов».

В коммюнике указывается, что подготовка к Конгрессу вышла за рамки членских организаций МСС, об'единяющего в настоящее время 5.300 тыс. студентов 73 стран. Деятельная подготовка к Конгрессу ведется в Польше, Индии, Эквадоре, Китае, Иране, Италии и ряде других стран. Представители МСС по приглашению различных студенческих об'единений посетят в ближайшем будущем Италию, Францию, Данию, Индию и страны Латинской Америки. Во время этих поездок они выступят на студенческих собраниях по вопросам, касающимся Конгресса и подготовки к Конгрессу.

Студенческие организации Соединенных Штатов Америки, Англии, Франции, Норвегии и других стран приглашены секретариатом МСС в Прагу для обсуждения вопросов, связанных с Конгрессом.

События в Корее

Сообщение Главного командования Народной армии

ПХЕНЬЯН, 5 мая. (ТАСС). Главное командование Народной армии Корейской Народно-Демократической Республики сообщило 5 мая:

За истекший день на фронтах не произошло никаких изменений.

Сегодня береговая артиллерия Народной армии в районе острова Хачирадо повредила 1 эсминец противника и потопила одно моторное судно.

Зенитные части Народной армии и стрелки — охотники за вражескими самолетами сбили 4 самолета противника.

Американская авиация продолжает бомбардировки мирных городов и сел Кореи

ПХЕНЬЯН, 5 мая. (ТАСС). Американская авиация продолжает варварские бомбардировки мирных городов и сел Северной Кореи. Самолеты военно-воздушных сил США совершают налеты на сельскохозяйственные районы республики, сбрасывая массу осколочных бомб и обстреливая из пулеметов крестьян, занятых весенним севом.

Центральное телеграфное агентство Кореи (ЦТАК) сообщает, что только в течение десяти дней, с 20 по 30 апреля, в провинции Южный Хамген с американских самолетов было сброшено на сельские населенные пункты более 2.700 бомб разного калибра. Убиты сотни мирных жителей, разрушено множество крестьянских жилищ, уничтожено большое количество сельскохозяйственного инвентаря.

Переговоры о перемирии в Корее

ПЕКИН, 5 мая. (ТАСС). Корреспондент агентства Синьхуа передает из Кэсона следующий текст коммюнике, опубликованного сегодня корейско-китайской делегацией на переговорах о перемирии:

Делегации обеих сторон встретились 5 мая.

На заседании глава делегации корейско-китайской стороны генерал Нам Ир заявил:

«Наша сторона последовательно отстаивает ту точку зрения, что при условии принятия принципа отправки в нейтральное государство военнопленных, не репатриируемых непосредственно, обе стороны должны договориться о кандидатуре нейтрального государства Азии. Ваша сторона согласилась на пленарном заседании 4 мая с тем, чтобы была выдвинута кандидатура азиатской страны в качестве нейтрального государства, и выдвинула кандидатуру Пакистана. Такая позиция заслуживает одобрения. Мы хотели бы знать, согласна ли ваша сторона на отправку в это нейтральное государство военнопленных, не репатриируемых непосредственно, с тем, чтобы осуществить предложение, из 6 пунктов, выдвинутое нашей стороной».

Другая сторона заявила, что она попрежнему возражает против отправки военнопленных, не репатриируемых непосредственно, в нейтральное государство. Однако она оказалась не в состоянии обосновать это возражение какими-либо разумными доводами.

Генерал Нам Ир указал: «Важным вопросом, стоящим в настоящее время на обсуждении делегации обеих сторон, является вопрос о том, следует ли послать военнопленных, не репатриируемых непосредственно, в нейтральное государство или оставить их в Корее, где их возьмет на свое попечение нейтральное государство. Это два в корне различных положения, которые требуют различных конкретных мероприятий. Наша сторона последовательно отстаивает ту точку зрения, что военнопленные, не репатриируемые непосредственно, должны быть отправлены в нейтральное государство и возражает против оставления их в Корее. Мы считаем отправку их в нейтральное государство самым разумным и практичным мероприятием. Ваша сторона настаивает на том, что эти военнопленные должны быть взяты под свою опеку нейтральным государством в Корее и выдвинула для этой цели кандидатуру Пакистана. Ваша сторона должна уже иметь представление о том, каким образом нейтральное государство будет осуществлять свои функции. Мы хотели бы знать, какие шаги вы предпримете для устранения военного контроля пленившей стороны с тем, чтобы освободить военнопленных от ее влияния? Как ваша сторона обеспечит одновременно эффективное принятие нейтральным государством, кандидатуру которого вы выдвинули, на свое попечение военнопленных, численность которых, по вашим данным, составляет десятки тысяч? Каким образом намерена ваша сторона поддерживать порядок и спокойствие в лагерях военнопленных? Намерена ли ваша сторона попросить нейтральное государство прислать в Корею свои вооруженные силы для того, чтобы взять военнопленных под свою опеку? Я надеюсь, что ваша сторона раз'яснит эти вопросы».

Другая сторона, однако, ничего не ответила на сегодняшнем заседании на эти очень важные конкретные вопросы, поставленные генералом Нам Иром, стремившимся выяснить, каким образом нейтральное государство, кандидатура которого выдвинута другой стороной, будет выполнять свои обязанности.

В заключение генерал Нам Ир выразил надежду на то, что другая сторона на заседании делегаций 6 мая даст ясный ответ на вопросы, поставленные нашей стороной.

Обе стороны договорились встретиться снова в 11 часов 6 мая.

Положение в Патет-Лао

ЛОНДОН, 5 мая. (ТАСС). Агентство «Рейтер» передает из Вьен-Тьяна:

«Вьетминцы в Лаосе (так агентство называет Народно-освободительную армию Патет-Лао. — **Ред.**) имеют 30 тыс. солдат, которые разделены на 4 колонны. Одна колонна уже почти достигла Луан-Прабана.

Вторая колонна угрожает Вьен-Тьяну и третья — Пак-Сану. Четвертая колонна растянулась до Сам-Неа, оставленного французами 13 апреля».

Провал муниципальных выборов в Тунисе

ПАРИЖ, 5 мая. (ТАСС). Парижская печать сообщает о провале муниципальных выборов в Тунисе, организованных французскими властями. Газета «Юманите» пишет, что в целом по всей стране 70 проц. тунисцев, зарегистрированных в списках избирателей, решили воздержаться от участия в голосовании. В городе Тунисе, где по Тунисской избирательной курии в выборах участвовало лишь 8,8 проц. избирателей, большинство кандидатов в муниципальный совет было избрано только 20—30 голосами. В населенном пункте Солиман, в котором две недели тому назад французскими властями был арестован секретарь Тунисской коммунистической партии Ахмед Сахабу, и в Мензель Бу Зельфа, где в прошлом году производились полицейские операции по «прочесыванию», выборы практически не состоялись, так как ни один человек не явился на избирательные участки.

Ряд буржуазных газет отмечает безучастное отношение к выборам даже со стороны французской части населения. Так, газета «Фран-тирер» пишет, что в столице страны, городе Тунисе, не участвовало в голосовании 70 проц. французов, зарегистрированных в списках избирателей.

ПО ГОРОДАМ И РАЙОНАМ ОБЛАСТИ

ДЛЯ САМЫХ МАЛЕНЬКИХ

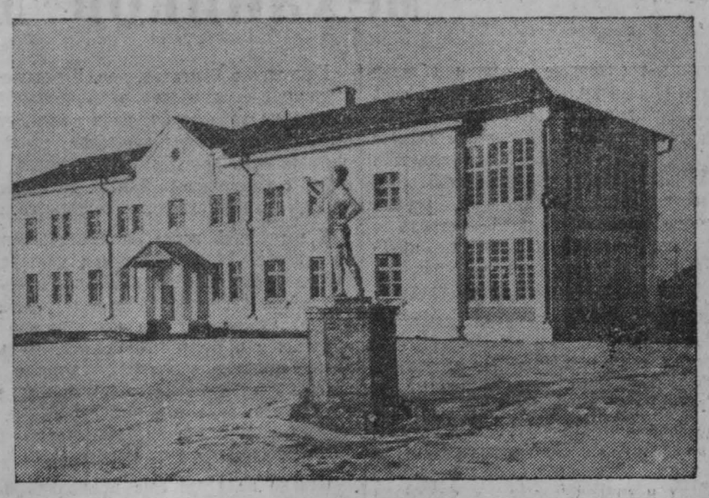

Еще в конце 1951 года здесь был пустырь. В начале апреля прошлого года сюда пришли строители ОКС'а коксохимического завода и закипела работа.

Прошел лишь год, а на бывшем пустыре выросло двухэтажное здание. Здесь помещаются детские ясли № 15. Целый день в просторных комнатах слышны звонкие голоса детей. Их сейчас здесь 45, но в скором времени ясли смогут принять еще 55 воспитанников.

Коллектив Кемеровского коксохимического завода уделяет большое внимание работе детских дошкольных учреждений. В прошлом году в заводском детсаде № 38 была открыта вторая группа для детей, в районе Новой колонии было выделено помещение для детского сада гороно.

Завод заботится и об организации летнего отдыха детей. В прошлом году в Елыкаевском бору была выстроена детская дача, в этом году здесь будет строиться еще один корпус. Около 200 детей, воспитывающихся в детских садах завода, выедет на все лето в сосновый бор.

Д. Зубицкий.

НА СНИМКЕ: новые ясли коксохимического завода в заискитимском районе г. Кемерово.

Фото О. Нужного.

Лучшие связисты области

ОСИННИКИ. (**Корр. «Кузбасса»**). С каждым месяцем улучшает обслуживание населения городская контора связи, которой руководит опытный связист тов. Зотов. В соревновании с другими конторами связи области этот коллектив добился лучших результатов.

За первый квартал 1953 года коллективу конторы связи присуждено переходящее красное знамя обкома профсоюза работников связи и областного управления связи. Здесь перевыполнен финансовый план, а план по увеличению радиоточек выполнен почти на 250 процентов. Хорошо работают связисты и сейчас.

Четко и культурно обслуживают многочисленных посетителей почтовые агенты Кренева и Потапаева, киоскер Воржцова. Всегда во-время разносит почту почтальон Ивашкина.

Передовая птичница

Старательно и любовно ухаживает за птицами в колхозе «Победа», Ижморского района, птичница Мария Нетаева. Она добилась лучших результатов в районе по продуктивности кур.

За первые три месяца этого года от каждой несушки ею получено по 36 яиц. Мария Нетаева большое внимание уделяла кормлению птиц. Рацион состоял из овса, силоса, мяса, картофеля и т. д.

В птичнике всегда поддерживается чистота и порядок. В текущем квартале М. Нетаева поставила перед собой задачу — перевыполнить план по сбору яиц.

М. Акимов.

Растут доходы трудящихся

ТОПКИ. (**Корр. «Кузбасса»**). С каждым годом растут доходы трудящихся города и района. Это наглядно видно по увеличению вкладов в сберегательные кассы. В сравнении с апрелем прошлого года сумма вкладов в сберегательные кассы района в настоящее время возросла почти на 800 тысяч рублей, а число вкладчиков более чем на 800 человек.

Новый сельмаг

С каждым годом в Ижморском районе растет торговая сеть, увеличивается покупательная способность населения.

Недавно в селе Ижморка, где находится укрупненный колхоз «Прогресс», построен новый сельский магазин. В нем имеются всевозможные товары. После снижения цен здесь особенно увеличился спрос на шелковые и шерстяные ткани.

М. Попов.

Украсим наш район садами

С таким письмом обратились недавно учащиеся Таштагольской средней школы ко всем юннатам и школьникам района. Инициаторы этого прекрасного начинания еще в прошлом году посадили около школы 70 яблонь и много кустарников.

Этой весной они создали учебно-опытный участок плодово-ягодных и декоративных растений, а также разбили большое количество цветных клумб.

Почин таштагольских юннатов нашел горячую поддержку у школьников района. Первыми откликнулись ученики Анзасской семилетней школы. Под руководством директора П. В. Безносова и учителей они решили посадить плодово-ягодные деревья, много малины, виктории и черемухи.

В. Ломов.

Футбольный сезон открыт

Несмотря на плохую погоду, в минувшее воскресенье на стадионе Кировского района Кемерово собрались многочисленные любители футбола. Сюда пришли участники блиц-турнира, посвященного открытию футбольного сезона.

В 12 часов дня, под звуки знакомого марша футболистов, на поле в разноцветных футболках выходит 12 лучших команд областного центра — футболисты «Химика», «Динамо», «Шахтера», «Науки» и т. д.

Флаг состязаний поднимает капитан команды «Химик» М. Богомолов. После парада спортсмены вызываются для участия в эстафете 11х100 метров. В первом забеге участвуют сильнейшие команды: «Динамо», «Шахтер», «Химик». Хорошо проходят все этапы химики. Они заканчивают бег за 2 минуты 41,2 секунды.

Затем состоялись первые футбольные встречи. Команда «Химика» играла со спортсменами «Строителя». Уже на шестой минуте центральный нападающий химиков В. Рябинский точным ударом забивает первый гол сезона. До конца встречи счет игры не меняется.

Спортсмены «Науки» встретились с футболистами шахты «Пионер». В конце первой половины игры студенты забивают первый мяч в сетку ворот горняков. Во второй половине состязания студенты удерживают инициативу в своих руках и заканчивают игру со счетом 2:0.

К. Федоров.

Редактор Ф. Е. ДЕМИН.

ОБЛДРАМТЕАТР

7 мая — **Свадьба с приданым.**
8 мая — **Шакалы.**
Начало в 8 ч. вечера. Касса — с 1 ч. дня.
Абонементы действительны до 15 мая 1953 года.

ТЕАТР МУЗКОМЕДИИ

7 мая — **Свадьба в Малиновке.**
8 мая — **Акулина.**
Начало в 8 ч. вечера. Касса — с 12 ч. дня.
Срок действия абонементов до 10 мая 1953 года.

КИНОТЕАТР «МОСКВА»

СЕГОДНЯ. **Большой зал** — журнал **Сибирь на экране, № 16**, новый художественный фильм - спектакль **Весна в Москве** (сеансы: 9-30, 11-40, 1-50, 4, 6-10, 8-20, 10-15). **Малый зал** — журнал **Овладевайте нормами «Готов к ПВХО»**, фильм **Жизнь в цитадели** (сеансы: 10, 11-40), фильм **Возвращение Василия Бортникова** (сеансы: 1-40, 3-45, 5-50, 7-55, 10). **Третий зал** — журнал **Сибирь на экране, № 15**, фильм **Жизнь в цитадели** (сеансы: 3, 4-40, 6-20, 8-10, 10).

Кемеровские учебно-производственные мастерские ВОГ

заключают договоры с предприятиями и учреждениями на переработку хлопчатобумажных и других тканей и изготовление одежды, спецодежды, предметов постельной принадлежности, тары и др. Выполняются заказы также из материала мастерских.

Обращаться: ул. Барнаульская, 12. Тел 9-52 (Около Центрального рынка)

Кемеровская контора Управления малых рек заключает договоры

на перевозку сухогрузов и буксировку плотов в навигацию 1953 г. по линии Сталинск—Кемерово—Томск.

Для заключения договоров обращаться: 3-я Заречная, 102. Тел. 0-93.

Одновременно доводится до сведения, что тарифы на перевозку грузов и буксировки плотов снижены на 30—50 процентов.

Кемеровская горветлечебница (за Искитимкой) по понедельникам производит **обработку крупного рогатого скота** на бруцеллез, туберкулез и конский овод, ежедневно проводит прививки свиньям против рожистых заболеваний и маллеинизацию лошадей. По вторникам производится обработка коз. Продажа молока на рынке от необработанных коров запрещается.

Гр. Янченко Степан Степанович, проживающий в г. Кемерово, возбуждает дело о расторжении брака с гр. **Янченко** Марией Михайловной, проживающей в г. Кемерово. Дело подлежит рассмотрению в нарсуде 3-го участка Заводского района г. Кемерово.

Гр. **Мызников** Леонид Семенович, проживающий в г. Кемерово, возбуждает дело о расторжении брака с гр. **Лоскутовой** Валентиной Михайловной, проживающей в г. Юрге. Дело подлежит рассмотрению в нарсуде 1-го участка Юргинского района

АДРЕС РЕДАКЦИИ И ИЗДАТЕЛЬСТВА: г. Кемерово, ул. Сталина, № 66. ТЕЛЕФОНЫ: редактора 2-24, заместителя редактора 8-05, секретаря 2-53, секретариата 4-85 отделов редакции: партийной жизни 8-63, пропаганды 4-57, культурно-бытового 6-83, промышленности и транспорта 2-37, угольного 1-21 информации 8-63, сельскохозяйственного 6-83 отдела писем 11-52, отдела об'явлений 14-21, прием информаций 1-21 бухгалтерии 15-36, технического секретаря 15-67, директора типографии 3-96.

ОП01823. Типография издательства газеты «Кузбасс». Тираж 105.000. Заказ № 11921.