800247

Пролетарии всех стран, соединяйтесь!

Кузбасс

Орган Кемеровского обкома и горкома Коммунистической партии Советского Союза, областного и городского Советов депутатов трудящихся.

№ 101 (7779). | Среда, 29 апреля 1953 г. | Цена 20 коп.

Трудящиеся Советского Союза! Еще шире развернем всенародное социалистическое соревнование за выполнение и перевыполнение пятого пятилетнего плана развития СССР! Боритесь за новый мощный подъем народного хозяйства, за дальнейший рост материального благосостояния и культуры народа!

(Из Призывов ЦК КПСС к 1 Мая 1953 года).

Равняться на лучших, добиваться общего подъёма

СОВЕТСКИЙ народ идет навстречу первомайскому празднику с широко развернутым знаменем социалистического соревнования. Мобилизуя все силы и творческую энергию на великое дело строительства коммунизма, трудящиеся нашей Родины добиваются новых успехов в борьбе за досрочное выполнение плана 1953 года и своих обязательств.

Сегодня исполняется 24 года с тех пор, как XVI конференцией ВКП(б) было принято обращение ко всем трудящимся Советского Союза о развертывании социалистического соревнования. На всю страну прозвучали тогда пламенные, незабываемые слова: «Да здравствует социалистическое соревнование! Да здравствует коммунизм!»

Этими словами подчеркивалась неразрывная связь между развитием социалистического соревнования и осуществлением великой цели партии — построением коммунизма.

Социалистическое соревнование порождено советским строем. Оно взлелеяно и выращено Лениным и Сталиным, Коммунистической партией, вдохновившей и организовавшей миллионные массы на самоотверженный созидательный труд.

Еще в первые месяцы существования Советского государства В. И. Ленин прозорливо указал, что социализм впервые создает возможность применить соревнование действительно **широко**, действительно в **массовом** размере, втянуть действительно большинство трудящихся на арену такой работы, где они могут проявить себя, развернуть свои способности, обнаружить таланты, которых в народе — непочатый родник и которые капитализм мял, давил, душил тысячами и миллионами. В коммунистических субботниках 1919 года Ленин гениально увидел рождение новой движущей силы развития советского общества, начало переворота в отношении людей к труду, увидел скромные, будничные, но живые ростки коммунизма. И уход за этими ростками, писал Владимир Ильич, наша общая и первейшая обязанность.

Развивая ленинские идеи, И. В. Сталин показал, что соревнование есть **коммунистический метод строительства социализма** на основе максимальной **активности** миллионных масс трудящихся, есть тот **рычаг**, при помощи которого рабочий класс призван перевернуть всю хозяйственную и культурную жизнь страны на базе социализма.

Весь ход исторического развития подтвердил гениальность предвидений Ленина и Сталина. Соревнование в нашей стране ширилось и крепло год от года, стало массовым, подлинно всенародным. Трудовой под'ем и энтузиазм миллионов явились могучей силой в борьбе за социалистическое переустройство нашей страны в годы первых пятилеток.

Коренное улучшение материального положения и быстрый рост культурно-технического уровня рабочего класса, оснащение предприятий новой техникой подняли социалистическое соревнование на высшую ступень. Возникло и быстро разлилось по всей стране стахановское движение, в котором гений Сталина увидел наиболее жизненное и непреодолимое движение современности.

Творческая активность, инициатива советских людей, вдохновляемых Коммунистической партией, ярко проявились в годы Великой Отечественной войны и в период послевоенного мирного строительства. Ныне народы нашей страны успешно претворяют в жизнь сталинскую программу построения коммунизма.

Внутренней пружиной соревнования, его главным двигателем является творчество, самодеятельность масс. Поэтому оно, как и всякое живое дело, не стоит на месте, а неуклонно развивается в процессе практической деятельности трудящихся, вместе с ростом их политического и культурно-технического уровня. Соревнование каждодневно обогащается новыми формами, становится более глубоким по содержанию. Теперь по-стахановски работают уже не одиночки, а целые коллективы. Участники соревнования, не удовлетворяясь одними лишь количественными результатами, стремятся всемерно улучшать качественные показатели работы предприятий. Они изыскивают возможности лучшего использования мощностей и новейшей техники, добиваются снижения себестоимости и повышения качества продукции, совершенствуют организацию труда и производства.

Немало ценных патриотических начинаний зародилось на предприятиях Кузбасса. По инициативе горняков шахты «Черная гора» по всей стране развернулось в нынешнем году движение за пересмотр ранее принятых социалистических обязательств в сторону их повышения. Тайгинский машинист Евгений Бондыч явился на транспорте инициатором соревнования за досрочное выполнение личных пятилетних планов. Шахтеры «Полысаевской-1» первыми в угольной промышленности предложили комплексную организацию труда в лавах и достигли наивысшей производительности комбайнов «Донбасс».

Трудящиеся Кузбасса активно откликаются на все новые патриотические начинания, возникающие в ходе соревнования. В мартеновских цехах Кузнецкого комбината все более широкий размах получают скоростные методы сталеварения. На машиностроительных заводах области с каждым днем увеличивается число последователей токаря В. Колесова, предложившего силовой метод обработки деталей. Тысячи стахановцев, соблюдая режим экономии, укрепляя хозяйственный расчет, добиваются наиболее полного использования мощностей, сберегают государству десятки миллионов рублей.

Коммунистическая партия всегда уделяла и уделяет большое внимание организации соревнования и считает, что главное в социалистическом соревновании состоит в том, чтобы подтягивать отстающих, чтобы равняться в работе на лучших. И. В. Сталин указывал, что принцип социалистического соревнования заключается в товарищеской **помощи** отставшим со стороны передовых с тем, чтобы добиться **общего** под'ема.

У нас достижения новаторов не являются секретом. Напротив, каждый советский человек кровно заинтересован в наиболее широком распространении стахановских методов, ибо это ведет к облегчению труда, повышению материального благосостояния трудящихся. Изучение и внедрение передового опыта поставлено в нашей стране на прочную научную основу и является делом государственной важности.

Нельзя, однако, не заметить, что на ряде предприятий, шахт, строек области резервы, вскрываемые в ходе социалистического соревнования, используются плохо. Об этом свидетельствуют прежде всего факты невыполнения плановых заданий многими участками, цехами и даже целыми предприятиями. До сих пор не получили широкого распространения на шахтах Кузбасса методы скоростной проходки, предложенные стахановцами Новгородцевым и Сизых, а также стахановские планы снижения затрат на каждом цикле. Совершенно неудовлетворительно ведется изучение и распространение передового опыта в ряде строительных организаций. Больше того, здесь далеко не всегда создаются рабочим условия для высокопроизводительного труда. Нет сомнения, что в подтягивании отстающих до уровня передовиков, в обеспечении выполнения заданий каждым участком, бригадой, предприятием по всем показателям заложены крупнейшие резервы нового мощного под'ема всего народного хозяйства.

Задача партийных, советских, хозяйственных, профсоюзных, комсомольских организаций состоит в том, чтобы шире развертывать соревнование на всех участках социалистического строительства, всеми силами поддерживать положительные примеры работы и прогрессивные начинания передовиков и новаторов, всемерно распространять передовой опыт среди всей массы трудящихся с тем, чтобы помогать отстающим подниматься до уровня передовых.

От размаха социалистического соревнования, от уровня руководства им в огромной степени зависит успех выполнения грандиозной программы, намеченной по пятому пятилетнему плану. Вот почему Центральный Комитет КПСС в канун первомайского праздника призывает:

Трудящиеся Советского Союза! Еще шире развернем всенародное социалистическое соревнование за выполнение и перевыполнение пятого пятилетнего плана развития СССР! Боритесь за новый мощный под'ем народного хозяйства, за дальнейший рост материального благосостояния и культуры народа!

УКАЗ

Президиума Верховного Совета СССР

О награждении писателя Мирцхулава (Машашвили) А. А. орденом Ленина

За выдающиеся заслуги в области художественной литературы, в связи с пятидесятилетием со дня рождения, наградить писателя **Мирцхулава** (Машашвили) Алио Андреевича орденом **Ленина**.

Председатель Президиума Верховного Совета СССР К. ВОРОШИЛОВ.
Секретарь Президиума Верховного Совета СССР Н. ПЕГОВ.

Москва, Кремль.
27 апреля 1953 г.

Накануне Первого мая

КУЗБАСС

Достойно встретить 1 Мая, выдать любимой Родине как можно больше сверхпланового угля, завоевать первенство в традиционном социалистическом соревновании с донецкими шахтерами—к этому стремятся воодушевленные первомайскими Призывами ЦК КПСС горняки сталинского Кузбасса.

Темпы угледобычи с каждым днем нарастают. За 27 дней апреля план добычи энергетического угля шахтеры комбината «Кузбассуголь» выполнили на 99,7 процента, а углей, идущих на коксование, — на 99,8 процента.

Особенно замечательных производственных успехов добились горняки трестов «Ленинуголь», «Беловуголь» и «Кемеровоуголь». Они первыми в Кузнецком бассейне досрочно выполнили четырехмесячное задание добычи топлива и выдают сейчас уголь сверх плана. В бассейне уже в счет мая работает 26 шахт и два угольных разреза.

Новую трудовую победу одержали горняки шахты имени С. М. Кирова треста «Ленинуголь». Они на 7 дней раньше срока выполнили свой четырехмесячный план. С начала года потребителям уже отправлено около 40 эшелонов угля сверх плана. Этот успех в работе — результат умелого использования комбайнов «Донбасс», с помощью которых здесь добывается более 70 процентов угля, и совершенствования цикличной организации производства.

Высокопроизводительно работают в эти дни инициаторы социалистического соревнования за досрочное освоение проектных мощностей своих предприятий горняки шахты «Полысаевская-1». Они также досрочно выполнили четырехмесячный план добычи топлива и выдают сейчас уголь в счет мая. Лучших показателей в работе здесь добились шахтеры участков тт. Мусиенко и Черкасского. Совершенствуя комплексную организацию труда и применив на комбайне «Донбасс» отрезной бар, механизаторы 18-й лавы участка тов. Черкасского добыли за 26 дней апреля 12.400 тонн угля (машинисты комбайна тт. Тихонов, Салеев, Ильин).

Высоко держат знамя предмайского социалистического соревнования шахтеры Южного Кузбасса. Впереди соревнующихся идет коллектив шахты «Капитальная-1». Свое четырехмесячное задание горняки этой шахты выполнили досрочно. На-гора выданы сотни тонн угля сверх задания.

Борясь за увеличение добычи угля, шахтеры треста «Молотовуголь» стремятся улучшить его качество. На всех очистных участках шахт налажена отборка породы из угля, благодаря чему зольность угля намного снизилась. Особенно хороших успехов в борьбе за повышение качества топлива добились горняки шахт «Капитальная-2» и № 9. Зольность угля здесь снижена на 0,5—0,7 процента против стандарта.

Большой трудовой под'ем царит сейчас на шахте «Черная гора». Досрочно выполнив четырехмесячный план и свое предмайское обязательство, горняки не снижают темпов в работе, увеличивают свой сверхплановый счет.

ДОНБАСС

«Завоюем первенство в соревновании с шахтерами Кузнецкого бассейна», — под таким девизом горняки передовых донецких предприятий готовят достойную встречу Первому мая. В честь праздника коллективы 21 шахты досрочно справились с программой четырех месяцев.

Впереди идут новаторы «Кураховки», соревнующиеся с рабочими «Черной горы». Они, как известно, выполнили свои повышенные обязательства, принятые в честь праздника, и уже пятый день добывают топливо в счет мая.

Замечательную трудовую победу в предмайском соревновании одержали рабочие и инженеры шахты № 1 «Центральная» треста «Красноармейскуголь», оспаривающие первенство у коллектива кузбасской шахты имени Кирова. На шесть дней раньше срока они завершили выполнение обязательства по сверхплановой добыче, взятое к Первому мая. На-гора сверх программы уже выдано 8000 тонн угля. Значительную часть этого топлива дают своим комбайном известные на шахте машинисты первой Северной лавы Юрий Чернышев и Василий Медведев. В отдельные дни они завершают по два цикла. Умелая организация труда по графику позволила довести суточную производительность комбайна «Донбасс» до 400 тонн, при задании 190 тонн. Удвоенной цикличности добились комбайнеры первого участка этой шахты. Дружба горняков двух крупнейших бассейнов страны крепнет изо дня в день. По примеру новаторов «Черной горы» и «Кураховки» на днях еще пять шахтерских коллективов послали вызов на соревнование горнякам передовых шахт Кузбасса.

Рабочие и инженеры шахты № 18 имени Сталина треста «Снежнянантрацит» на своих сменных собраниях приняли решение: начать соревнование с коллективом шахты № 3 треста «Кагановичуголь». Вместо 25 тысяч тонн они взялись выдать до конца года 50 тысяч тонн сверхпланового топлива. Горняки успешно справляются со своим обязательством. Четвертые сутки передовой коллектив отправляет предприятиям страны сверхплановый антрацит.

Донецкие шахтеры борются не только за увеличение добычи, но и улучшение качества и снижение себестоимости топлива. В этом отношении показательны результаты работы горняков шахты № 4-5 «Никитовка» треста «Горловскуголь». Три квартала подряд они удерживают переходящее Красное знамя Совета Министров СССР. Здесь введен строгий хозяйственный расчет. Успешно практикуется повторное использование крепежного леса, рельсов и шпал, что позволяет сберегать не менее одной тысячи рублей каждый день. Значительную экономию средств приносит использование комбайнов «ККП-1» для пластов крутого падения, замена ручной уборки породы в подготовительных выработках машинной. В забоях уже работает пять породопогрузочных машин, сейчас вводится еще одна. Это даст возможность высвободить большую группу рабочих для добычных участков. Девять эшелонов сверхпланового угля для коксования и четверть миллиона рублей экономии, — таков итог творческого стахановского труда рабочих и инженеров «Никитовки».

Последователи Евгения Бондыча

Среди передовых машинистов Кузбасса с каждым днем ширится соревнование за досрочное выполнение пятилетнего плана. Следуя примеру Евгения Бондыча, машинисты совместно с инженерами и техниками разрабатывают пятилетние планы, настойчиво осуществляют их.

В депо Тайга у Евгения Бондыча уже 96 последователей. Среди них лучшие водители поездов Зданкевич, Хохрин, Корчуганов, Леонов и Дубницкий. Они не только выполняют, но и перевыполняют личные пятилетки.

Горячо подхватили почин Бондыча машинисты Беловского электродепо. Электровозники колонны машиниста-инструктора тов. Полянского первыми приняли на себя высокие обязательства, с честью их выполняют. Их примеру последовал весь коллектив цеха эксплуатации. В результате в первом квартале этого года депо резко улучшило все измерители. Среднесуточный пробег увеличен на 7 проц., участковая скорость повышена на 2,5 километра в час, техническая — на 1,5 проц. Все машинисты выполняют норму технической скорости.

Во главе соревнующихся идут старшие машинисты Корытин, Сенчук, Максимкин, Кривов. В своих пятилетних планах они приняли обязательство довести пробег электровозов между под'емками до 250 тысяч километров при норме 150.

В Промышленной первыми поддержали предложение Бондыча машинисты Букин, Кучурин, Никитин, Кастрючин, Егоров и Степанов. Принятые обязательства они выполняют. Так, если в январе среднесуточный пробег выполнили только три паровоза, то в феврале их стало 10, а в марте 29 локомотивов. В марте по сравнению с январем на 7,2 проц. сократился расход топлива. Старший машинист Кучурин только за один месяц сэкономил 11 тонн, машинист Фоменко — около 20 тонн. Таких же результатов добились машинисты Рассыпнов, Манаков, Кирсанов и Егоров.

Успешно несут предмайскую вахту топкинцы. Здесь все машинисты, следуя примеру Бондыча, включились в соревнование за досрочное выполнение пятого пятилетнего плана. Уже достигнуты некоторые успехи. Если в январе и феврале ни один паровоз не выполнил установленную пятилетним планом норму грузоперевозок, то в марте 12 паровозов это задание перевыполнили.

Лучше других в Топках работают машинисты Сиротинский, Громышев, Сыромяжко. В марте каждый из них повысил полезную работу локомотива почти на полтора миллиона тонно-километров.

И. ПИЩУЛИН.

Соревнование прокатчиков Кузнецка и „Азовстали“

Став на предмайскую стахановскую вахту, донецкие прокатчики рельсобалочного цеха ждановского завода «Азовсталь» решили начать, по примеру угольщиков, социалистическое соревнование с металлургами Кузбасса за лучшее использование техники резервов, за досрочное выполнение плана третьего года пятой сталинской пятилетки.

«Включение металлургов в традиционное соревнование угольщиков Донбасса и Кузбасса, — пишут донецкие прокатчики, — несомненно поможет трудящимся обоих бассейнов умножить трудовые успехи, дать больше высококачественной продукции любимой Родине».

Рельсобалочники «Азовстали» взяли на себя конкретные обязательства. Их письмо с воодушевлением обсуждалось на сменных собраниях прокатчиков рельсобалки Кузнецкого металлургического комбината. Кузнечане приняли вызов донецких металлургов и также взяли на себя повышенные обязательства в соревновании.

ОБЯЗАТЕЛЬСТВА КОЛЛЕКТИВА РЕЛЬСОБАЛОЧНОГО ЦЕХА ЖДАНОВСКОГО ЗАВОДА «АЗОВСТАЛЬ»

1. Выдать сверх годового плана тысячи тонн продукции.

2. На 5 процентов повысить производительность стана в горячий час против плана.

3. Повысить выход рельсов первого сорта до 95 процентов, а сортовой продукции — до 99,5 процента.

4. Снизить брак по недокату до 0,2 процента.

5. Все заказы великих строек коммунизма выполнять только досрочно и доброкачественно.

6. Внедрить в 1953 году 300 рационализаторских предложений и получить от этого полтора миллиона рублей экономии.

ОБЯЗАТЕЛЬСТВА КОЛЛЕКТИВА РЕЛЬСОБАЛОЧНОГО ЦЕХА КУЗНЕЦКОГО МЕТАЛЛУРГИЧЕСКОГО КОМБИНАТА

1. Выдать в 1953 году тысячи тонн проката сверх плана.

2. Не допускать брака по недокату свыше 0,06 процента, а окончательного брака по прокату — свыше 0,18 процента.

3. Внедрить 70 рационализаторских предложений с годовой экономией 500 тысяч рублей.

4. За счет снижения себестоимости продукции сэкономить не менее 500 тысяч рублей.

5. За три оставшихся квартала сэкономить 500 тонн металла.

6. Повысить производительность станов в горячий час на 7 процентов против плана.

☆ ☆ ☆

27 апреля в 20 часов по московскому времени состоялась телефонная перекличка между прокатчиками соревнующихся рельсобалочных цехов.

Жданов. У телефона начальник рельсобалочного цеха завода «Азовсталь» тов. Рудольский:

— Коллектив нашего цеха держит первенство в соревновании на заводе. В дни предмайской вахты мы уже добились некоторых успехов. Производительность стана в горячий час выше плановой на 4 процента, выход первых сортов по профильной продукции равен 99,5 процента.

Первенство в соревновании держит бригада, которой руководят начальник смены тов. Петровский и мастер тов. Калашников. Цех выполняет сейчас план от пилы на 103 процента и по готовому прокату — на 102 процента.

Сталинск. У телефона начальник рельсобалочного цеха Кузнецкого комбината тов. Серкин:

— Стахановцы нашего цеха приветствуют коллектив рельсобалочников «Азовстали» за проявление инициативы и желают ему плодотворной работы на благо нашей Родины. Ваш вызов единодушно одобрен.

За первый квартал 1953 года нами достигнуты положительные результаты в работе. Выданы тысячи тонн проката сверх плана, сэкономлено 113 тыс. рублей, производительность станов в горячий час на 7 проц. выше плановой. По сравнению с прошлым годом брак снижен на 31,5 проц. Лидером в соревновании является бригада № 3 (начальник смены тов. Рыжов, мастер тов. Иванов).

В предмайском соревновании хорошо трудятся наши стахановцы — сварщики тт. Борисов, Шевелев, вальцовщики тт. Баев, Шиян, Качаков, Шитов; правильщики тт. Тетервак, Гамаюнов и другие.

Весь коллектив цеха работает с большим под'емом. В эти дни установлено несколько производственных рекордов. Сегодня, 27 апреля, бригада № 2 (начальник смены тов. Стрепетов, мастер тов. Демидов) прокатала сверх плана 750 тонн металла.

Надеемся, что соревнование между нашими коллективами послужит дальнейшему росту выпуска продукции и улучшению ее качества.

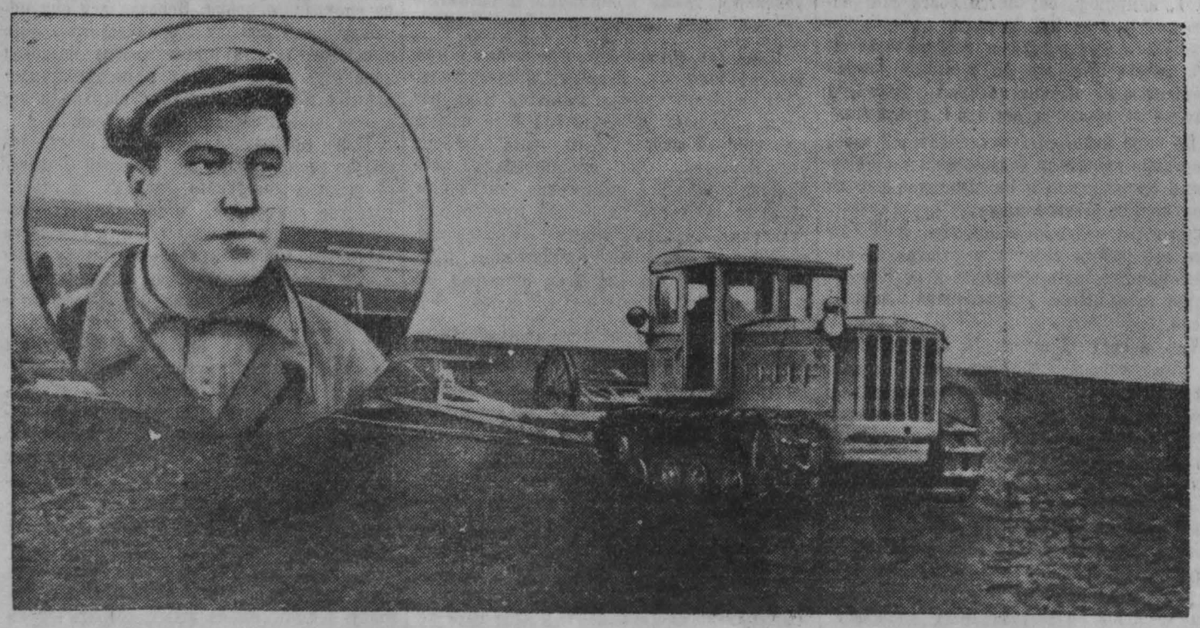

В колхозе имени Андреева, Кемеровского района, развернулись полевые работы. В первые же дни тракторист Дмитрий Абалаков показывает образцы стахановского труда. Работая на тракторе «Д Т-54», он выполняет по полторы нормы в смену.

НА СНИМКЕ: Д. АБАЛАКОВ.

Фото С. Викторова.

На стахановской вахте

Прокопьевская артель «Строитель» системы облстромпромсоюза успешно справилась со своими задачами. План прошлого года по выпуску валовой продукции был перевыполнен. Население города сверх плана получило на 43200 рублей мебели. Снижена себестоимость продукции, увеличена производительность труда. Получено 98700 рублей прибылей.

Партийная и комсомольская организации провели большую массово-политическую работу, организовали соревнование.

Это помогло артели и в текущем году из месяца в месяц наращивать темпы выпуска товаров широкого потребления, неуклонно повышать качество продукции. Освоен выпуск новых изделий: комодов, шкафов для платья и белья, этажерок и др. Ликвидирован брак, сократился выпуск продукции второго сорта.

В артели выросло много хороших стахановцев. Столяры И. Е. Макашев, Е. Панов, П. Харитонов, И. Гилев выполняют задания на 140—200 проц. Мастера игрушечного цеха комсомолки Ведерникова, Тронина и Ишимова дают по полторы нормы.

В ответ на призыв партии и правительства мобилизовать все силы и творческую энергию коллектив артели пересмотрел свои обязательства. Решено годовой план в заданном ассортименте выполнить к 5 декабря и дать сверх него продукции на 100.000 рублей.

Коллектив артели «Строитель», став на стахановскую вахту в честь 1 Мая, обязался к празднику дать сверхплановой продукции на 17.000 рублей.

И. ЛАБЕЦКИЙ,
зам. председателя артели «Строитель».

Начат сев пшеницы

ЯШКИНО. (**Корр. «Кузбасса»**). В передовых колхозах района полным ходом идут весенне-полевые работы. 25 апреля приступили к севу пшеницы колхозники сельхозартели «Сибиряк» (председатель тов. Шустеров). К 27 апреля основной продовольственной культурой было уже засеяно около 100 гектаров. Кроме пшеницы, в колхозе «Сибиряк» посеяно 20 гектаров ячменя и 32 гектара рыжика.

Приступили к севу пшеницы также колхозы «Большевик», имени Мичурина, «Борец за мир» и другие.

ПАРТИЙНАЯ ЖИЗНЬ

Оживить партийно-политическую работу на стройках Прокопьевска

Т. ГАНКЕВИЧ,
заведующий отделом строительства и городского хозяйства обкома КПСС

Прокопьевск — в лесах новостроек. В городе возводятся десятки жилых зданий, строятся школы, медицинские учреждения и другие культурно-бытовые об'екты. Успешно выполнять государственный план, строить быстро, добротно и с наименьшими затратами — дело чести строителей.

Огромную роль в обеспечении выполнения плана строительных работ должно сыграть всемерное улучшение партийно-политической работы в строительных организациях. К сожалению, партийно-политическая работа в ряде партийных организаций стройуправлений и предприятий промышленности строительных материалов запущена. Повинны в этом, прежде всего, горком, Рудничный, Центральный и Зенковский райкомы партии.

Нельзя сказать, что горком и райкомы КПСС города Прокопьевска не занимаются работой партийных организаций строителей. В 1953 году принято немало постановлений, направленных на улучшение партийно-политической работы в строительных организациях. Но беда в том, что Прокопьевский горком и райкомы партии, вынеся постановления, считают на этом свою миссию законченной и не принимают необходимых мер к их выполнению.

Шахтостроительное управление № 2 треста «Прокопьевскшахтострой», выполняющее большой об'ем работ по строительству жилья и культурно-бытовых об'ектов, на протяжении ряда лет работает крайне неудовлетворительно и не справляется с выполнением установленного плана строительства. Отсутствие борьбы с бесхозяйственностью и расточительством привело здесь к тому, что в 1952 году были допущены убытки в сумме около 1,5 млн рублей. Неудовлетворительно работает стройуправление и в 1953 году. Одной из главных причин этого является крайне слабая деятельность партийной организации строительного управления.

Пленум Центрального райкома партии гор. Прокопьевска заслушал и обсудил в мае 1952 года доклад начальника строительного управления № 2 тов. Фофанова «О ходе выполнения плана жилищного и культурно-бытового строительства». Тогда было намечено много мероприятий, направленных на активизацию партийно-политической работы в коллективе, на улучшение производственных дел. Но этим райком и ограничился. Никто из секретарей райкома партии не нашел нужным пойти в первичную партийную организацию, рассказать коммунистам о недостатках, которые вскрыл пленум райкома партии в работе строительного управления, и о мерах, намеченных райкомом для того, чтобы исправить положение. Никакой существенной помощи со стороны райкома партии партийной организации стройуправления не было оказано. В результате решение пленума осталось невыполненным.

В феврале 1953 года бюро Центрального райкома КПСС вторично заслушало доклад начальника строительного управления тов. Фофанова—«О выполнении постановления пленума РК КПСС от 22 мая 1952 года» И на этот раз отмечались в основном те же самые существенные недостатки в работе хозяйственного руководства, партийной и профсоюзной организаций и намечались подобные же меры, направленные на улучшение работы. Как и тогда, вслед за принятым постановлением со стороны райкома партии не последовало необходимой организаторской работы по его выполнению.

Было бы правильным, если бы секретари райкома партии тов. Касьян или тов. Безруков после обсуждения вопроса на бюро райкома партии пришли на партийное собрание и рассказали коммунистам, почему райком партии на протяжении года дважды вынужден заниматься работой строительного управления и каковы неотложные задачи партийной организации. Затем следовало наладить систематическую проверку выполнения рекомендованных мероприятий. Но ни того, ни другого руководители районной парторганизации не удосужились сделать.

К сожалению, этот пример недооценки организаторской работы по выполнению собственных постановлений со стороны Центрального райкома партии гор. Прокопьевска не единичен.

Прокопьевский горком партии неоднократно занимался работой Тырганского строительного управления. В октябре 1952 года и феврале 1953 года бюро горкома слушало отчет начальника Тырганского строительного управления о ходе работ по расширению водопровода. В постановлении бюро от 28 февраля 1953 года говорилось, что постановление от 14 октября 1952 года по тому же вопросу даже не было вынесено на обсуждение партийного собрания.

Бюро горкома партии в своем постановлении вновь наметило ряд мер по улучшению работы Тырганского строительного управления, ведущего важные работы, направленные на дальнейшее улучшение бытового обслуживания трудящихся города.

Однако, как и в приведенных выше примерах, вслед за принятым постановлением со стороны Прокопьевского горкома и Рудничного райкома партии не последовало необходимой организаторской работы. В результате и это постановление постигла судьба многих принятых ранее. Оно не оказало должного влияния на улучшение работы Тырганского строительного управления.

Следствием неправильного стиля руководства партийными организациями строек явились серьезные недостатки. Во многих первичных партийных организациях строителей — на кирпичном заводе № 4, на деревообделочном комбинате треста «Прокопьевскшахтострой», в ремонтной базе и т. д. — нерегулярно и на низком уровне проводятся партийные собрания. В ряде парторганизаций нарушают принцип сочетания партийно-политической работы и руководства хозяйством, увлекаются мелочной опекой хозяйственников, дублированием текущих хозяйственных дел, забывая о политической работе среди трудящихся.

Горком и райкомы партии плохо связаны с секретарями партийных организаций строек, не знают действительного положения дел в парторганизациях, недостаточно руководят приемом в партию, идейным воспитанием молодых коммунистов. В первичных партийных организациях строителей города 67 процентов кандидатов партии имеют просроченный кандидатский стаж.

Самокритика и особенно критика снизу в строительных организациях города не стала тем главным методом, которым партийные организации должны вскрывать и преодолевать ошибки и недостатки в работе. Отдельные руководящие работники строительных организаций неправильно относятся к критике, зажимают ее. Массово-политическая работа в ряде партийных организаций строителей запущена или ведется в отрыве от важнейших задач производства.

После проведения выборов в местные Советы многие партийные организации строек совершенно прекратили раз'яснительную работу по месту жительства трудящихся. Значительная часть рабочих и членов их семей плохо информируется о важнейших решениях партии и правительства. Рабочие собрания в строительных организациях и на предприятиях промышленности строительных материалов проводятся редко и, главным образом, по вопросу об итогах работы за очередной месяц.

Партийные организации строек не уделяют должного внимания организации социалистического соревнования, мирятся с наличием фактов формализма в соревновании. В строительных управлениях № 1 треста «Сталинуголь», № 2 треста «Прокопьевскшахтострой», в Тырганском строительном управлении, на кирзаводах №№ 2 и 4 многие рабочие не охвачены индивидуальным социалистическим соревнованием, итоги выполнения социалистических обязательств по участкам и бригадам подводятся нерегулярно. Хозяйственные, партийные и профсоюзные организации строек слабо обобщают и распространяют передовой опыт новаторов производства на стройках города, не ведут должной работы по индустриализации строительства.

Наглядная агитация на большинстве строек города не отражает задач, поставленных перед трудящимися нашей страны XIX с'ездом партии. В средствах наглядной агитации очень слабо популяризируются конкретные задачи, стоящие перед строителями, а также достижения новаторов производства.

Вследствие неконкретного, неоперативного руководства Прокопьевского горкома и райкомов партии работой строительных организаций большинство их не справляется с выполнением плана строительства жилья и культурно-бытовых об'ектов. План ввода в эксплуатацию жилья в первом квартале 1953 года по городу выполнен только на 21,7 проц. Ни одна из строительных организаций в 1953 году не выполняет установленного плана себестоимости строительства.

21 апреля пленум Прокопьевского горкома партии обсудил вопрос «О состоянии и мерах улучшения партийно-политической работы в строительных организациях города». Пленум прошел под знаком острой деловой самокритики и критики снизу. Очень важно, чтобы выработанные пленумом мероприятия по улучшению партийно-политической работы в строительных организациях города были на сей раз претворены в жизнь.

Всемерно улучшать партийно-политическую работу на стройках, подчинить ее успешному выполнению государственных заданий — ответственная задача Прокопьевского горкома, райкомов партии, первичных партийных организаций строек города и предприятий промышленности строительных материалов.

Районное совещание редакторов стенных газет

На днях состоялось совещание редакторов стенных газет предприятий, строек и учреждений Заводского района г. Кемерово, созванное райкомом КПСС.

Участники совещания заслушали доклад секретаря райкома партии А. Г. Баевой о состоянии и задачах стенной печати района, о решениях, принятых по этому вопросу только что прошедшим пленумом райкома.

Совещание обсудило задачи стенной печати по раз'яснению решений XIX с'езда партии и освещению хода социалистического соревнования, задачи развертывания критики и самокритики и вопросы выпуска стенных газет к празднику 1 Мая и Дню печати.

В научной библиотеке

СТАЛИНСК. (По телефону). Большой популярностью у кузнецких металлургов пользуется научно-техническая библиотека, отметившая недавно свое 25-летие. Созданная еще в период проектирования строительства металлургического гиганта, библиотека за эти годы выросла в крупнейшее книгохранилище. На ее полках насчитывается около 400 тысяч томов научной и технической литературы. Среди многих журналов имеются такие, как журнал «Горное дело», собранный более чем за 100 лет, журнал русского физико-химического общества — с 1909 года и другие.

Библиотека непрерывно пополняется, расширяет свою деятельность. Только за прошлый год книжный фонд ее увеличился на 36 тысяч томов. Во многих цехах завода и на железных рудниках Горной Шории созданы филиалы библиотеки. Число постоянных читателей перевалило за 12 тысяч, из них более 60 процентов — рабочие-стахановцы.

О возросшем интересе к технической книге лучше всего говорит такой факт: в доменном цехе нет почти ни одного работающего, не пользующегося услугами библиотеки. Активными читателями являются здесь газовщик комсомолец Николай Овсянников, горновой Манин, токарь механической мастерской доменного цеха Шатунов и многие другие. Все они без отрыва от производства учатся на вечерних отделениях Сибирского металлургического института и металлургического техникума, готовятся стать инженерами и техниками. В этом им большую помощь оказала библиотека.

Работники библиотеки ведут большую работу по популяризации научной книги. Периодически устраиваются книжные выставки, непосредственно в цехах проводятся лекции — обзоры технической литературы, составляются рекомендательные списки книг по злободневным вопросам работы комбината. Ежемесячно выпускаются информационные листки о новинках поступившей литературы с краткой аннотацией книг.

С каждым годом популярность библиотеки растет. К ней все больше обращаются с просьбами выслать необходимую книгу металлурги Урала, Казахстана, Дальнего Востока. Работники библиотеки всегда стараются удовлетворить эти заявки, высылая литературу почтой.

Предпраздничная торговля

Оживленно сейчас во всех отделах кемеровских магазинов горпищеторга. Домохозяйки, рабочие, служащие покупают здесь продукты к праздничному столу. В эти дни значительно расширен ассортимент товаров. Из Москвы и Ленинграда, а также из других районов страны получено много разных кондитерских изделий. Более чем на 120 тысяч рублей будет продано в предпраздничные дни свежего мяса. На днях в адрес Кемеровского горпищеторга поступит большая партия свежемороженой рыбы. В большом выборе — вина, колбасы, копчености.

Горпищеторг заканчивает подготовку к торговле в праздничные дни и обслуживанию демонстрантов. К праздничной торговле готовятся и павильоны горпищеторга — два на Притомской набережной и на улице Кирова.

В. Оленева.

Благородный поступок

В деревне Сосновка, Топкинского района, колхозница Баянова отлучилась из дома, оставив в квартире четырех малолетних детей. В комнате топилась железная печь. Четырехлетняя девочка Галя подошла к печке и стала играть с огнем, от которого загорелось на ней платье.

В это время около дома проходил бригадир колхоза «Красная нива» А. В. Муравьев. Услышав крик детей, он вбежал в квартиру и спас ребят, предупредив пожар.

А. Середа.

Новый магазин

СТАЛИНСК. (Корр. «Кузбасса»). На днях в доме № 12 по проспекту имени Молотова открылся большой хорошо оборудованный комиссионный магазин горпромторга. Магазин имеет отделения готового платья, обуви, шерстяных и шелковых тканей, музыкальных инструментов, фото и радиопринадлежностей.

Ответ Советского Правительства на письмо Комиссии Конгресса народов в защиту мира

Министр Иностранных Дел СССР В. М. Молотов 27 апреля направил в Париж ответ Советского Правительства Комиссии Конгресса народов в защиту мира, обратившейся к Правительствам СССР, США, Китайской Народной Республики, Великобритании и Франции с предложением приступить к переговорам в целях заключения Пакта Мира между пятью великими державами.

Ниже публикуется текст ответа Советского Правительства:

«Комиссии Конгресса народов в защиту мира:

Фредерику Жолио-Кюри (Франция), Иозефу Вирту (Германия), Пьетро Ненни (Италия), Изабелле Блюм (Бельгия), генералу Буксбаум (Бразилия), Чэн Шень-ю (Китай), Пьеру Кот (Франция), Николаю Тихонову (СССР), Илье Эренбургу (СССР), пастору Эндикотту (Канада), Монике Фелтон (Англия), Дж. Б. Фиггинс (Англия), пастору Форбекк (Норвегия), Ивашкевичу (Польша), генералу Хара (Мексика), Горо Хани (Япония), Китчлу (Индия), Мао Дунь (Китай), Ма Инь-чу (Китай), Сеза Набрави (Египет), Джузеппе Нитти (Италия).

Уважаемые господа,

Советское Правительство получило Вашу телеграмму от 27 марта с. г., направленную д-ром Иозефом Виртом, Пьетро Ненни, Фредериком Жолио-Кюри, по поручению Комиссии, с Обращением Конгресса народов в защиту мира, в котором выдвигается предложение о заключении Пакта Мира между Советским Союзом, Соединенными Штатами Америки, Китайской Народной Республикой, Великобританией и Францией.

Правительство СССР, следуя своей политике укрепления мира и сотрудничества между народами, солидаризируется с Обращением Конгресса народов в защиту мира и с содержащимся в нем предложением.

Советское Правительство убеждено в том, что не существует такого спорного или нерешенного вопроса, который не мог бы быть разрешен мирным путем на основе договоренности между заинтересованными странами. В соответствии с этим Советское Правительство заявляет о своей постоянной готовности сотрудничать с Правительствами других государств в достижении высоких целей укрепления всеобщего мира и международной безопасности.

По поручению Советского Правительства
В. МОЛОТОВ,
Министр Иностранных Дел СССР».

К торговым отношениям между СССР и Германской Демократической Республикой

В результате переговоров между Министерством внутренней и внешней торговли СССР и Торговой делегацией Германской Демократической Республики, протекавших в атмосфере дружественного взаимопонимания, 27 апреля сего года подписан Протокол о взаимных поставках товаров между СССР и Германской Демократической Республикой на 1953 год.

Исходя из обоюдного желания развивать экономическое сотрудничество, Стороны договорились о значительном увеличении товарооборота в 1953 году по сравнению с 1952 годом и с об'емом товарооборота, установленным на 1953 год долгосрочным торговым соглашением между СССР и ГДР от 27 сентября 1951 года.

Советский Союз будет поставлять Германской Демократической Республике зерновые, хлопок, шерсть, черные и цветные металлы, железную и марганцевую руды, промышленное и дорожно-строительное оборудование, автомашины, современные сельскохозяйственные машины и другие товары, в которых нуждается Германская Демократическая Республика.

Германская Демократическая Республика будет поставлять Советскому Союзу электротехническое и горно-рудное оборудование, металлорежущие станки, оборудование для промышленности стройматериалов, испытательные приборы, химикаты, товары широкого потребления и другие товары.

Протокол подписали: с Советской стороны — Министр внутренней и внешней торговли СССР А. И. Микоян, с Германской стороны — Министр внешней и внутригерманской торговли К. Грегор.

Весенняя экзаменационная сессия

В Кемеровском коксохимическом техникуме идет весенняя экзаменационная сессия. Более 170 учащихся второго и третьего курсов сдают экзамены по русскому языку и литературе, математике, органической и физической химии, технологии коксохимического производства, механическому оборудованию коксохимических заводов и другим дисциплинам.

...Мы в аудитории. За столом, покрытым красной материей, — старейший преподаватель техникума Зоя Ивановна Миронова. Она принимает экзамен по органической химии у учащихся второго курса. Отлично ответила на все вопросы, указанные в билете, и правильно решила задачу комсомолка Толочко. В ее зачетной книжке появляется еще одна пятерка.

В этой группе из 28 учащихся на «отлично» сдали экзамены 11 человек, а на «хорошо» — 10. Так же успешно сдают экзамены учащиеся второго курса группы технологов.

После окончания сессии учащиеся второго и третьего курсов будут проходить производственную практику на коксохимических заводах Кемерово и Губахи, а также в коксохимическом цехе Кузнецкого металлургического комбината.

Д. Зубицкий.

Навстречу пионерскому лету

ПРОКОПЬЕВСК. (Спец. корр. «Кузбасса»). На берегу реки Чумыш, окаймляющей восточные границы Кузнецкой тайги, одно за другим, цепочкой, расположились строения шести летних пионерских лагерей.

Построены и содержатся эти лагери за счет средств профбюджета Прокопьевского горкома профсоюза угольщиков. Фактическая стоимость 26-дневного отдыха одного школьника в таком лагере выражается в 385 рублей. Но путевки детям шахтеров продаются почти вдвое дешевле этой стоимости, а 10 процентов всех путевок выдается совершенно бесплатно.

Сейчас в лагерях целыми днями стучат топоры, звенят пилы ремонтных бригад — началась подготовка лагерей к пионерскому лету. Ремонтируются просторные спальные корпуса, подсобные службы, гимнастические городки, спортивные площадки, расчищаются старые и устраиваются новые аллеи.

За нынешнее лето в пионерских лагерях на берегу Чумыша, около Прокопьевска, отдохнет 4,5 тысячи школьников — детей прокопьевских шахтеров.

НА ШКОЛЬНЫЕ ТЕМЫ

Важный участок учебно-воспитательной работы

В общей системе коммунистического воспитания подрастающего поколения внеклассная и внешкольная работа с учащимися занимает исключительно важное место. Однако в нашей области она лишь в отдельных школах проводится удовлетворительно. В подавляющем большинстве городов и районов внеклассная, внешкольная работа находится в запущенном состоянии.

Главным недостатком в этом деле является незначительный охват учеников многообразными формами внеклассной работы.

В декабре 1948 года было принято постановление ЦК ВКП(б) «О мерах по устранению перегрузки школьников общественной и другой неучебной работой». Центральный Комитет нашей партии указывал на недопустимость чрезмерной перегрузки школьников заданиями и мероприятиями, не имеющими прямого отношения к основной их обязанности — успешному учению. Но Кемеровский облоно, многие городские и районные отделы народного образования, директора и заведующие школами не сделали правильных выводов из этих указаний Центрального Комитета. В ряде случаев они встали на неправильный путь ликвидации всей внеклассной, внешкольной работы с детьми во внеучебное время. Во многих школах Сталинска, Ленинска-Кузнецкого, Белово, Мариинска, Прокопьевска и ряда других городов и районов большинство учащихся находится под воздействием и контролем школы и учителя только на уроке. Как показала проверка, в области внеклассными, внешкольными мероприятиями охвачено не более одной трети всех учащихся. В Юргинской средней школе № 1, например, обучается более 800 человек. В школе же имеется всего два кружка: исторический и географический. В семилетней школе № 8 города Белово работает один математический кружок, в котором занимаются всего 17 учеников.

По вине некоторых руководителей школ и органов народного образования в организации внеклассной и внешкольной работы допускается бессистемность, случайность, отсутствует целенаправленность. В результате эта работа ведется в отрыве от содержания учебного процесса и не способствует повышению успеваемости школьников.

Так, в средней школе № 16 г. Кемерово дела внешне обстоят благополучно. Здесь работает 25 кружков, из них 14 предметных, 6 технических. В кружках занимаются около 600 учеников из 836. Однако успеваемость в школе крайне низкая и составляет за первое полугодие 72,5 проц., а за III четверть—74,7 проц. Причина этого кажущегося противоречия состоит в том, что работа в кружках проводится неинтересно, в форме дополнительных занятий или пассивного заслушивания докладов, подготовленных учащимися. Работа кружков фактически не планируется, темы носят случайный характер. В плане исторического кружка, например, не намечено ни одной экскурсии. В литературном кружке выступают с докладами по ранее изученному программному материалу. Художественным чтением в кружке не занимаются. Не уделяется также внимания и развитию литературного творчества школьников.

Примером формального отношения к проведению внеклассной работы и поверхностного ее планирования является план работы классного руководителя 6-го класса «Д» средней школы № 40 города Кемерово тов. Баращук. Она спланировала внеклассную работу с учащимися следующим образом: «Следить за ноской пионерского галстука, читать газету «Пионерская правда», коллективно посетить кино, прочитать книгу, явиться всем пионерам на демонстрацию».

В практике школ области многообразные формы внеклассной и внешкольной работы почти не используются. В школах Кузбасса очень мало предметных кружков, особенно технических. Не проводятся, как правило, и экскурсии на предприятия, в колхозы. Редко организуются читательские конференции, конкурсы на лучшего чтеца и декламатора, коллективные просмотры фильмов и спектаклей. Ученики слабо привлекаются к участию в стенной печати. В средней школе совхоза «Заря», Промышленовского района в этом году не было проведено ни одной читательской конференции. В Устюжанинской средней школе Ленинск-Кузнецкого района выпущено только два номера общешкольной стенгазеты.

Совершенно неудовлетворительно во многих школах области поставлено внеклассное чтение, пропаганда книг среди детей. Фонд школьных библиотек беден, плохо пополняется художественной литературой, особенно произведениями русских классиков и советских писателей, лауреатов Сталинских премий. Однако и там, где имеются хорошие школьные библиотеки, вся их работа сводится к проведению обмена книг.

Далеко не достаточно поставлена политико-воспитательная работа с учащимися во внеурочное время. Нередко вся она переносится в школах на «часы классного руководителя», которые многие педагоги используют для разбора недисциплинированных и неуспевающих учащихся и решения организационных вопросов.

Мало проводится в школах бесед, докладов для учащихся о нашей Родине, об успехах советского народа в строительстве коммунизма, о достижениях отечественной промышленности, сельского хозяйства, науки, культуры. Недопустимо плохо поставлено дело по ознакомлению учащихся с материалами XIX с'езда Коммунистической партии.

В организации внеклассной работы имеются серьезные педагогические ошибки. В школе № 13 города Белово в предметные кружки принимаются только успевающие. В средней школе № 17 города Ленинска-Кузнецкого всех неуспевающих лишили права получать книги из школьной библиотеки, исключили из предметных кружков, запретили им посещать кино.

В отдельных школах города Белово организованы лектории, где учащиеся готовят лекции по сложным теоретическим и научным вопросам. В школах города Анжеро-Судженска учащимся 5—6-х классов поручают выступления с политическими информациями по международному положению и внутренней жизни Советской страны.

Внеклассные, внешкольные мероприятия почти не используются в целях художественного, эстетического и физического воспитания детей. Физическая культура и спорт не получили массового развития в школах нашей области.

Нельзя пройти мимо того факта, что в отдельных школах до настоящего времени допускается перегрузка части учащихся внеклассными и внешкольными мероприятиями. В средней школе № 1 г. Белово более двухсот учеников занимается в двух кружках, а 27 школьников — в трех и более кружках. Но в этой же школе большинство учащихся не охвачено никакими формами внеклассной работы.

К этим серьезным недостаткам многие руководители школ и отделов народного образования почему-то относятся терпимо. До сих пор директора, заведующие учебной частью школ, заведующие и инспекторы отделов народного образования при повседневном контроле и инспектировании очень поверхностно проверяют внеклассную работу, ограничиваются общими выводами, не дают конкретных предложений по ее улучшению. В течение четырех лет Кемеровский областной отдел народного образования не проводил совещаний по внеклассной и внешкольной работе, не направлял в городские и районные отделы народного образования никаких указаний. Плохому примеру облоно следует и областной институт усовершенствования учителей (директор тов. Драчева).

В результате этого в области имеются многочисленные факты, когда учителя, особенно молодые, не знают форм и методов внеклассной работы, устраняются от нее. В этом отчасти повинны педагогические институты и педагогические училища нашей области. Они слабо готовят будущих учителей к проведению этого важного участка учебно-воспитательного процесса.

Не оказывают методической помощи школам в организации и проведении внеклассной, внешкольной работы и внешкольные учреждения. Охват детей в кружках домов пионеров и технических станциях невелик.

Бюро обкома КПСС, обсуждая вопрос «О состоянии и мерах улучшения внеклассной, внешкольной работы в области», отметило, что горкомы, райкомы партии не пред'являют необходимой требовательности к отделам народного образования и руководителям школ, школьным партийным и профсоюзным организациям.

В организации внеклассной, внешкольной работы слабо участвуют профсоюзные организации. В профсоюзных клубах отсутствует детская художественная самодеятельность, не организуются детские киносеансы. Плохо работают с детьми профсоюзные библиотеки.

Выполняя постановление бюро обкома КПСС, многие горкомы, райкомы партии провели городские и районные совещания по этому вопросу. Однако такие райкомы КПСС, как Анжеро-Судженский, Юргинский, Троицкий, Таштагольский, попрежнему мало интересуются внеклассной и внешкольной работой.

Поднять уровень внеклассной, внешкольной работы в области, ликвидировать отставание ее от общих задач коммунистического воспитания подрастающего поколения — ответственная задача органов народного образования и всей общественности.

П. ЛАПТЕВА,
зам. заведующего отделом школ и вузов обкома КПСС.
М. САЗОНОВ,
инструктор обкома КПСС.

Опыт работы передовых шахт по графику—один цикл в сутки

П. КОВАЧЕВИЧ,
заместитель начальника комбината «Кузбассуголь»

В Кузнецком бассейне перевод очистных забоев на работу по графику — один цикл в сутки был начат с августа 1951 года.

Что же показал полуторагодичный опыт работы по-новому, какие дал результаты?

Прежде всего, цикличная организация производства позволила сократить количество одновременно действующих забоев, сконцентрировать горные работы на более узком фронте и повысить добычу угля в бассейне.

Мы впервые видим, и особенно на примере шахт Северного Кузбасса, большой рост добычи при одновременном резком снижении числа действующих забоев.

Второе. При цикличной работе увеличилась производительность забоев, а также и подвигание очистного фронта. В забоях, где выполняется норматив цикличности, добыча угля повысилась, примерно, на 40 процентов, а производительность труда рабочих — на 30—35 процентов.

Одновременно с этим снизилась и себестоимость угля. Так, например, во втором полугодии 1952 года по сравнению с первым полугодием 1951 года себестоимость тонны угля стала ниже в среднем на 8,5 процента. Следует подчеркнуть, что это снижение произошло при одновременном росте заработной платы шахтеров.

Рост заработной платы обеспечил улучшение материальной и культурной жизни шахтеров нашего бассейна, что явилось жизненным отражением основного экономического закона социализма, открытого И. В. Сталиным.

С внедрением цикличной организации производства производительность труда рабочих по эксплуатации возросла в бассейне на 12,6 процента.

Таковы далеко не полные итоги работы по-новому на шахтах Кузнецкого бассейна.

На передовых рудниках показатели значительно выше. Среди коллективов трестов Кузбасса лучших результатов внедрения цикличной организации производства добились тресты «Молотовуголь» и «Ленинуголь». Здесь все шахты переведены на цикличную работу.

Производительность труда рабочего по эксплуатации во втором полугодии 1952 года по сравнению с первым полугодием 1951 года увеличена по тресту «Молотовуголь» на 13,3 процента и тресту «Ленинуголь» — на 13,5 процента. Среднесуточная добыча угля по тресту «Молотовуголь» увеличилась на 13,1 процента и по тресту «Ленинуголь» — на 16 процентов. Среднемесячная производительность очистного забоя увеличилась соответственно на 24,6 процента и на 18,8 процента. Вместе с этим улучшено использование машин и механизмов, повышена производительность их, особенно угольных комбайнов «Донбасс». Производительность комбайнов для этих трестов является одним из главных технических показателей, так как они являются самыми механизированными в нашем бассейне.

Четкая организация работы по твердому технологическому режиму обеспечивает более правильную эксплуатацию машин и механизмов.

Среднемесячная производительность комбайна «Донбасс» во втором полугодии 1952 года составила по тресту «Ленинуголь» 9.467 тонн, в марте этого года — 9.714 тонн. Достигнутая производительность комбайнов «Донбасс» на шахтах треста «Ленинуголь» является самой высокой не только в Кузнецком бассейне, но и в Советском Союзе. Самых высоких показателей цикличной работы добились коллективы шахт имени Кирова, «Полысаевская-1», «Капитальная-2» и шахты № 3.

Шахта имени Кирова треста «Ленинуголь» — вторая по мощности в Кузбассе и относится к числу самых механизированных шахт нашего бассейна. Здесь все лавы переведены на цикличную организацию производства. В девяти из них работают комбайны «Донбасс».

Норматив цикличности в прошлом году был выполнен в среднем в 7,2 забоя, что составило 52,5 процента от числа переведенных забоев.

Перестройка организации производства по графикам цикличности дала возможность во втором полугодии 1952 года по сравнению с первым полугодием 1951 года поднять среднесуточную добычу угля на 3,6 процента, ускорить подвигание линии очистного фронта на 26,8 процента, повысить производительность труда рабочего по эксплуатации на 16,6 процента, довести производительность комбайна «Донбасс» до 9.243 тонны в месяц и снизить себестоимость тонны угля на 13,5 процента. Трудоемкость работ снизилась. Если раньше на каждую 1000 тонн добываемого угля затрачивалось 445 выходов, то при цикличной работе эти затраты уменьшились на 50 выходов.

Снижение трудоемкости прошло за счет механизации тяжелых работ и уменьшения числа одновременно действующих забоев.

Так, например, сократился об'ем работ по ручной навалке угля на конвейеры в лавах пологого и наклонного падения. Это было достигнуто за счет замены врубовых машин комбайнами «Донбасс», внедрения в лавах взрывонавалки на конвейеры.

Трудоемкость по группе навалоотбойщиков на 1000 тонн добычи снизилась с 56,6 до 42,9 выхода.

В связи с значительным уменьшением числа работающих лав, при одновременном росте их производительности, уменьшилось число конвейерных установок. Это позволило сократить расход рабочей силы по группе подземных машинистов конвейеров и транспортеров с 42,4 до 39,1 выхода.

С увеличением длины лав и мощности двигателя на конвейерах типа «СКР-II» выявилась возможность увеличения средней длины конвейерных линий с 80 метров до 110 метров. Это дало возможность сократить группу переносчиков конвейеров в лавах и снизить затраты труда с 15,4 до 9,1 выхода.

За счет увеличения подвигания лав и сокращения их числа значительно снизилась трудоемкость по группе крепильщиков с 10,1 выхода до 4,4.

Сократилось количество погрузочных пунктов. Затраты рабочей силы по группе люкогрузчиков уменьшились с 10,0 до 7,7 выхода.

Эти примеры свидетельствуют о том, что резервы повышения производительности труда заложены, прежде всего, в комплексной и комбайновой добыче угля, механизации наиболее трудоемких и тяжелых процессов, в увеличении производительности забоев, сокращении их разбросанности, в увеличении с'ема добычи с одного погонного метра забоя и ускорении подвигания очистного фронта.

☆ ☆ ☆

В борьбе за внедрение цикличной организации производства большую творческую инициативу проявляют шахтеры и инженерно-технические работники.

Всем известны методы коллектива участка тов. Андрусенко — экономия на каждом цикле, опыт работы комбайнеров шахты имени Кирова, комплексный метод организации труда коллектива шахты «Полысаевская-1» треста «Ленинуголь», методы мастеров проходки Прокопьевского рудника тт. Новгородцева, Белокраинского и др.

Что же есть общего в предложениях новаторов угольного производства?

Значительная часть этих предложений построена на принципе строгого разделения труда. К числу их можно отнести все методы, начиная от исторического рекорда Стаханова и кончая современными способами организации цикличной работы при двух добычных сменах и одной подготовительной.

Другая часть новых методов построена на широком совмещении смежных профессий и появилась несколько позднее. У нас, в Кузбассе, эта черта наиболее ярко проявилась в методе проходки основных выработок, предложенном тов. Плавинским.

При разделении труда рабочий специализируется на выполнении определенной работы, и это дает ему возможность глубоко изучить технику и приемы работы. При этом значительно увеличивается удельный вес основной работы, так как исключены переходы рабочего от одной работы к другой. Создаются условия для более полного использования квалифицированных рабочих, так как они освобождены от выполнения подсобных операций.

Однако во многих случаях целесообразно применять метод совмещения отдельных работ и профессий. Это необходимо делать тогда, когда из-за недостатка об'ема работ нельзя загрузить шахтеров производительной работой, когда технологическая связь между рабочими процессами при разделении труда не обеспечивает строгого режима. Иногда, как известно, разделение труда вступает в противоречие с правилами техники безопасности. В этих условиях надлежит отказываться от принципа разделения труда.

При разделении труда не всегда возможно загрузить полностью рабочего. Когда в Кузбассе стали появляться углепогрузочные машины, мы поставили в каждую смену машиниста. Машинистами обычно ставились наиболее способные электрослесари. Однако эти электрослесари были загружены в течение смены два, максимум три часа.

Но новаторы внесли коренную поправку: появился в Южном Кузбассе Плавинский, а за ним — тысячи его последователей, и квалификация машиниста углепогрузочной машины бесследно исчезла. Эту работу сейчас выполняют проходчики первой руки.

Вот в общем виде новое в области организации, характерное для целой группы прогрессивных методов, связанное с ростом квалификации и, если можно так выразиться, некоторой политехнизацией профессии современного шахтера.

Значительно дальше в решении этих вопросов пошел, например, коллектив шахты «Полысаевская-1». Творчески решая вопросы повышения производительности комбайнов, коллектив шахты «Полысаевская-1» пришел к выводу, что добиться добычи в 25 тысяч тонн угля на комбайн в месяц невозможно без увеличения продолжительности чистого времени работы комбайна по добыче угля.

Изучив детально фактическую работу в ремонтно-подготовительной смене, коллектив шахты решил, что за счет уплотнения и совмещения отдельных операций, входящих в состав технологического процесса подготовки лавы, можно сократить время ремонта на 3—5 часов и тем самым увеличить соответственно чистое время работы комбайна по добыче угля. Вначале коллектив лавы № 18 этой шахты, где впервые было начато изыскание новых форм организации труда, решил ликвидировать самостоятельную ремонтно-подготовительную смену и создать смешанную смену, способную выполнять все работы как по добыче угля, так и по подготовке лавы.

Такая организация труда, хотя и увеличила производительность комбайна до 21400 тонн в месяц, не являлась совершенной, так как еще сохранилось твердое разделение труда по профессиям. В связи с этим имели место случаи применения так называемой «вызывной» системы, т. е. рабочие отдельных профессий (посадчики, костерщики, переносчики конвейеров) вызывались на работу в неопределенное время для быстрейшего завершения ремонта лав, а другая часть рабочих простаивала в лаве или ожидала на поверхности окончания подготовки и ремонта лавы.

Вторая форма организации труда, примененная в этой же лаве, заключалась в организации работы в лаве четырьмя сменами рабочих, из которых три смены рабочих были заняты на добыче угля, а четвертая смена выполняла работы по ремонту и подготовке лавы. Практически эта организация была заимствована у горнопроходческой бригады шахты «Тырганские уклоны». Каждая смена рабочих совмещалась во времени на два часа с другой сменой с таким расчетом, чтобы в добычной смене выгружать уголь, а подготовительная смена могла бы закончить ремонт лавы за шесть часов, а остальное время использовала на добычу угля.

Несмотря на то, что указанная организация труда обеспечила коллективу лавы № 18 повышение производительности комбайна в июле 1952 года до 25100 тонн, все же считать ее совершенной также нельзя, ибо с ее применением сохранились все недостатки предшествующей организации труда. Кроме того, она обусловливалась в значительной мере выбором оптимальной линии забоя, приспособлением работы комбайна к ремонтно-подготовительной смене и содержанием излишнего штата вспомогательных рабочих, которые не всегда могли быть использованы.

Опыт привел к мысли о необходимости создания в комбайновых лавах трех равноценных бригад с полной ликвидацией твердого разделения труда по профессиям среди рабочих. Такая организация труда в комбайновых лавах была предложена коллективом шахты «Полысаевская-1» в октябре 1952 года и была одобрена коллегией Министерства угольной промышленности и перенесена на другие шахты трестов «Ленинуголь» и «Беловуголь».

Сущность этой организации труда в основном заключается в ликвидации дробности профессий рабочих и организации комбайновых бригад, состоящих из машиниста комбайна и его помощников первой и второй руки.

Комплексная организация труда в комбайновых лавах обеспечивает увеличение чистого времени работы комбайна по добыче угля до 18—20 часов в сутки, независимо от длины лавы, дает возможность брать в лаве более одного цикла, максимально совместить все процессы работы в лаве и тем самым уплотняет рабочий день, полностью ликвидирует «вокзалы» и «пересидки» рабочих в лаве, устраняет возможность приписок об'емов невыполненных работ, так как все члены бригады получают оплату от тонны добытого угля.

Ликвидация твердого разделения труда и закрепления рабочих по определенным профессиям дает возможность использовать всех членов бригады на выполнении любого процесса работы в лаве и тем самым изжить вынужденные простои отдельных рабочих и ускорить выполнение всего технологического комплекса работ.

С целью завершения перевода в пятой пятилетке всех очистных забоев на цикличную организацию работы нам необходимо:

увеличить производительность забоев и с'ем добычи с одного метра забоя;

выполнять установленное для поставки промышленности задание по добыче угля минимальным количеством забоев;

покончить с ручной навалкой в текущем пятилетии;

широко использовать новые прогрессивные формы труда, основанные как на разделении труда, так и на совмещении профессий.

На основе полного внедрения и освоения цикличной организации производства и использования всех ее преимуществ горняки Кузнецкого бассейна добьются еще более высоких показателей в своей работе и тем самым обеспечат досрочное выполнение задач, поставленных перед работниками угольной промышленности нашей страны XIX с'ездом Коммунистической партии Советского Союза.

БРИГАДА ОТЛИЧНОГО КАЧЕСТВА

Коллектив бригады швейников Антониды Алексеевны Куликовой придерживается замечательного правила — дорожить честью фабричной марки. И уж если решили швейницы выпускать продукцию только отличного качества, от намеченного не отступают. Не случайно с 1952 года и до настоящего времени они удерживают на швейной фабрике № 5 г. Сталинска звание бригады отличного качества.

Прочитав в газете «Труд» о почине Жандаровой и Агафоновой, выступивших инициаторами соревнования за отличное выполнение каждой производственной операции, швейницы решили поддержать это ценное начинание.

В бригаде Куликовой были сделаны некоторые преобразования. Вместо 33 человек бригада укрупнилась до 50 швейниц. Весь этот коллектив был разделен на звенья по 6 человек в каждом. Лучшие швейницы комсомолки Александра Пронькина, Надежда Болбт и другие возглавили звенья.

На каждое звено была заведена учетная книга, в которой звеньевые и общественные контролеры стали ставить оценки швейницам за каждую выполненную операцию. Всякий, кто получал низкие оценки за выполнение той или другой работы, стал обсуждаться на производственных совещаниях.

В коллективе была развернута работа по передаче опыта лучших швейниц всем работницам бригады, по овладению несколькими смежными профессиями. Большинство швейниц повысило свои разряды. Так, Надежда Болбт с шестого разряда перешла на восьмой. Ее примеру последовали Анна Васильева, Евдокия Букреева и другие. Они выполняют теперь самые сложные швейные операции.

Агрегаты были переключены на высокие обороты — 2500—3000 в минуту вместо 1800. Это значительно повысило производительность труда.

Большую работу проделала тов. Куликова в области механизации ряда трудоемких работ. Были механизированы такие процессы труда, как выметка бортов, стежка лацканов. Для заутюжки клапанов были изготовлены специальные шаблоны.

По совету бригадира механики фабрики сделали ряд специальных лапок для швейных машин. Эти приспособления позволили успешно производить выметку бортов, отделочную строчку и т. д.

Соревнуясь за достойную встречу 1 Мая, швейницы бригады Антониды Куликовой идут во главе соревнующихся и по праву удерживают на фабрике звание бригады отличного качества.

НА СНИМКЕ: бригадир Антонида Алексеевна КУЛИКОВА.

Текст и фото А. Акулова.

ФЕЛЬЕТОН

Николай Николаевич в недоумении...

Каждое лето на отдаленных от Белово реках и озерах по субботним вечерам можно видеть Николая Николаевича Трофимова. И вместе с ним, начальником вагонного участка, в те рыбные места забирались его сослуживцы Горявин, Локунев и Мокляк. На воскресенье, по заранее разработанным планам, также организовывались прогулки, если не в рыбные, то в грибные места.

Расстояния не смущали Николая Николаевича и его приближенных. Смешно брать в расчет какие-то там сто или сто пятьдесят километров хотя бы и малопроезжих дорог. Пусть об этом думают безлошадные и безмашинные рыболовы, любители груздей и опенков. В распоряжении Николая Николаевича имеется легковая машина. А это что-нибудь да значит!

Около шести лет прошло с тех пор, как у дверей механических мастерских Беловского вагонного участка появилась разбитая легковая машина или, точнее, то, что когда-то называлось автомобилем. На одном названии, пусть даже громком, далеко не уедешь, но для Николая Николаевича уже в самих словах «легковая машина» было заключено многое. Было бы название, решил он, остальное приложится. И, надо признать, Николаю Николаевичу удалось приложить к разбитому рыдвану кое-что весьма существенное.

Первый день появления в мастерских жалких остатков легковой машины работники вагонного участка помнят и поныне. В мастерских было собрано экстренное совещание наиболее квалифицированных сил. По самой спешке, с которой начальство торопило рабочих, по тому, что в мастерские на этот раз пришел сам Николай Николаевич, можно было судить, сколь важное значение придавалось этому совещанию.

Николай Николаевич в своей вступительной речи остановился на значении автомобильного транспорта, в общем и целом, и для г. Белово, в частности, а затем энергично призвал:

— Будем ремонтировать!

Машину, по существу, сделали, собрали заново. На стороне доставали детали, целые узлы. Рассчитывались лесом, предназначенным на ремонт вагонов. Трудно подсчитать, во что обошлась реставрация, сколько за шесть лет было потрачено горючего и заработной платы шоферам, средств на ремонты легковой машины после прогулок Николая Николаевича!

Снова приближается летняя пора. Снова Николай Николаевич затосковал о лесных просторах, о рыбных плесах.

— Планик у меня... На Томь, — соблазнительно заговорил Василий Емельянович Локунев.

— Машина... — заметил было Николай Николаевич.

Но договорить ему не дал начальник подсобных цехов Горявин. Он понимает начальство с полуслова. Одного намека Николая Николаевича было достаточно, чтобы легковая машина, предназначенная и используемая лишь на рыбн охотничьи поездки, стала в центре мания. На ремонт машины были по лены инструктор сварки Романов, сарь по отоплению Сабянин, шофер санной грузовой машины Кремнев, т торист Адаев. Токари точили тормо диски. Слесарю-инструментальщику кину дали задание изготовить ручки дверок автомобиля.

— Выпишите наряд, — попросил кин.

— За этим дело не станет, — за Горявин.

Вот с этого наряда все и нача Комсомольца Щукина удивил тот ф что в наряде были обозначены ручки вагонов. Щукин посмотрел другие н ды по ремонту машины — и там списывалось на вагоны. Романов, С нин, Кремнев, Адаев получали зарпл как инструктор сварки, слесарь по о лению, шофер и тракторист.

Щукин заинтересовался, а как же слился Сабянин летом 1952 года? на участке известно, что тогда Саб работал шофером легковой машины. зывается, в штате вагонного учас как числится теперь, так числился и том Сабянин — слесарь по отоплен а Сабянина-шофера в штатах не был нет.

— И не могло быть, — раз'ясн Щукину в бухгалтерии. — Легковой шины на участке нет. Кто же даст деньги на шофера?

Комсомолец Щукин был возмущ Личная машина, пусть даже самого чальника участка, восстанавливает ремонтируется за счет государства. горючее, на содержание шоферов и государственные деньги. Щукин выс пил на комсомольском собрании и ре высказался против антигосударствен практики руководителей вагонн участка.

Дошло это до Николая Николаеви Еще не так давно кое-кого за такие ступления он умел призывать к пор ку. А теперь... теперь он, конечно, бу осторожнее. Недоумение мучило Ни лая Николаевича: почему Щукин подн против него голос? Откуда это? Разве его обидел когда? Есть же у всего эт какие-то корни? Долго искал эти кор Николай Николаевич и не находил.

— Ты, может, заплатил ему мало? спросил Николай Николаевич Горя на. — Не скупись. Прибавь...

— По расценке, — оправдывался Горявин. Щукина все же вызвали и нам нули, что готовы доплатить ему и све расценки.

— Мне заплатили достаточно, — казался Щукин от доплаты. — Не этом я забочусь...

Разговор со Щукиным привел Никол Николаевича в еще большее недоумени он никак не может понять, о чем в таки заботится комсомолец Щукин? ч ему надо?

Я. СЕВЕРНЫЙ.

г. Белово.

По материалам «Кузбасса»

„В обстановке благодушия"

Под таким заголовком в газете «Кузбасс» 1 апреля 1953 года была опубликована статья, в которой отмечались серьезные недостатки в работе Кемеровской автобазы комбината «Кузбассуголь».

Начальник автоуправления комбината «Кузбассуголь» тов. Федорченко сообщил редакции, что при проверке материалов специальной комиссией автоуправления факты, изложенные в статье, подтвердились. Статья обсуждалась на партийном собрании. Принято постановление, направленное на улучшение работы автобаз

За допущенные факты бесхозяйств ности и халатность в работе приказо по автоуправлению на директора автоб зы тов. Тюкова, главного инженера то Струцкого, начальника эксплуатации то Дрижль и начальника мастерских то Карклина наложены административны взыскания.

Полнее использовать резервы производства

XIX с'езд партии наметил программу нового мощного под'ема хозяйства нашей страны. Для увеличения выплавки чугуна, стали, производства проката в пятилетнем плане предусматривается в три раза повысить добычу железной руды. Этот рост, в первую очередь, должен быть достигнут за счет лучшего использования мощностей действующих предприятий.

Как же коллектив горняков рудника Темир-Тау решает эту важнейшую задачу?

В содружестве с учеными Западно-Сибирского филиала Академии наук проведены опыты по применению пневмоэлектрического бурового станка для бурения глубоких скважин, при увеличенном их диаметре до 100 мм. Скорость бурения, практически достигнутая на этом станке, в два раза превышает скорости на других буровых станках.

На станке применены новые конструкции буровых коронок. Усовершенствование технологии изготовления этих коронок позволит дополнительно увеличить производительность станка.

Уже достигнутые скорости бурения, перспективы дальнейшего их увеличения, дают возможность пересмотреть некоторые существующие системы выемки руды, позволяют упростить и ускорить подготовку блоков к выемке.

Решается вопрос об оставлении междукамерных целиков, равных ширине выемочной камеры, с последующим разрушением их по принципу блоковой выемки. Успешным может быть применение комбинаций камер-магазинов с глубокими скважинами, разбуриваемыми без захода людей в выемочную камеру.

Этими мероприятиями вскрыты не только крупные резервы увеличения производительности, но и возможности значительного облегчения и оздоровления труда горняков.

Сейчас на руднике начата подготовка к массовым взрывам потолочин и междукамерных целиков по новому способу.

Вместе с учеными Западно-Сибирского филиала Академии наук нами намечено разработать еще несколько тем, имеющих большое значение для производства.

Одной из наиболее производительных систем выемки является блоковое обрушение руды. Нынче намечено этой системой отработать несколько участков. Весьма трудоемкой работой в шахтных условиях является погрузка горной массы при проходке выработок. Увеличение количества погрузочных машин и скреперных лебедок значительно облегчит и этот процесс.

В этом году будет осуществлена автоматизация управления вентиляционными установками частичного проветривания и части водоотлива. Энергетики рудника устанавливают высокочастотную связь в шахте, что значительно увеличит оперативность работы внутришахтного транспорта.

Большой вклад в дело повышения производительности труда и снижения себестоимости вносят наши рационализаторы. На руднике сконструирован станок для высокочастотной электросварки буров. Это на 40 проц. сократило расход буровой стали. Бурение штанговых шпуров проводится конструктивно измененной буровой коронкой с опережающим лезвием.

В 1951 году на руднике сконструирован буровой станок «КК-1», работающий без посылки бурового агрегата в скважину. Станок этот успешно используется для геологоразведочных работ. По скорости бурения и удобству в эксплуатации он значительно превосходит существующие станки «Меняйло».

На руднике выросли замечательны кадры, повысилась их техническая гра мотность и квалификация. Возьмем, н примеру, проходчика участка № 2 тов Писмарева. Точное проведение заранее продуманной системы расположения шпу ров с опережающей врубовой скважиной удобное расположение инструмента, усо вершенствованные технические приемы дают ему возможность намного перевы полнять производственные нормы. Бур щик участка № 5 тов. Шкуров бури штанговые шпуры одновременно на 2—3 перфораторах. Скреперист тов. Ложко работает на скреперной лебедке. За счет полной загрузки рабочего дня, устранения излишних операций, рационализации передвижки порожняка при погрузке, он значительно перевыполняет свои нормы.

Большую работу по техническому обучению рабочих и инженерно-технического персонала проводит школа технической учебы. За последние годы в ней обучено 2000 человек. Сейчас здесь учится 400 человек.

Рост техники, ее усовершенствование, умение вскрывать и использовать резервы — вот что сейчас характерно для рудника. Его коллектив, понимая свой патриотический долг, в марте пересмотрел свои годовые социалистические обязательства, увеличив их в два раза.

Передовики социалистического соревнования, новаторы производства, воодушевленные историческими решениями XIX с'езда, еще шире развертывают соревнование за выполнение своих обязательств, за лучшее использование резервов производства. Коллектив рудника не пожалеет сил и труда для дела успешного выполнения заданий пятилетнего плана.

И. ДЕМИДЕНКО,
управляющий рудником Темир-Тау.

КНИЖНАЯ ПОЛКА

Магазин № 1 облкниготорга в г. Кемерово получил новую техническую литературу:

1. Бугославский Ю. П. и др. «Машинист бурового станка на угольных карьерах».
2. Гладилин А. Н. и др. «Технология металлов».
3. Засов И. А. «Справочник по машинам и механизмам для городских коммунальных работ».
4. Лысов А. П. и др. «Электрическая породопогрузочная машина «ЭПМ-1».
5. Оглоблин А. Н. «Справочник фрезеровщика».
6. Пентковский Н. И. «Сборник задач по организации и планированию строительного производства».
7. Самохоцкий А. И. и др. «Металловедение».

КИНО

„Возвращение Василия Бортникова“

тот фильм создан на основе ечательного романа Г. Нико- вой «Жатва». Но назвать его анизацией романа было бы равильно. «Возвращение Ва- ия Бортникова» по принципу ачи материала и по своему ржанию — совершенно само- тельное произведение.

иносценарий, написанный ором романа совместно с Габриловичем, во многом от- ается от литературного перво- очника. В нем нет ряда геро- «Жатвы», введены новые дей- ующие лица. События пере- ены из первых послевоенных в 1950—1951 годы. Такой иг во времени сказался и на работке основного конфликта: озвращение Василия Бортни- а» — фильм **о сегодняшнем** советских колхозов, о жизни и труде етского человека, успешно решающего ндиозные задачи коммунистического оительства.

Рассказать об этом можно было по-раз- у. Постановщик кинокартины «Воз- щение Василия Бортникова» В. Пудов- пошел по наиболее трудному пути. не побоялся поставить в центр внима- **личную** судьбу Василия и Авдотьи тниковых и через **личную** линию двух овных героев фильма показать ту ог- нную, всеоб'емлющую жизнь, участни- ми которой они являются.

В романе Г. Николаевой за человече- ой драмой Василия и Авдотьи Бортни- ых, возникшей из трагического стече- я обстоятельств, скрыт более глубокий значимый конфликт. Этот конфликт учил свое полное и законченное зву- ие в сценарии и кинокартине. На аимоотношениях Василия Бортникова, дотьи, Степана Мохова показано, как д воздействием окружающей советской йствительности из сознания людей вы- очевываются пережитки домостроя, арой морали, как формируется новая раль советского человека. Фильм про- зан мыслью о том, что крепкая со- тская семья, настоящая большая любовь, мые прочные, теплые и искренние от- шения людей возможны лишь на креп- й основе единых общественных интере- в.

Трудные испытания проходит главное йствующее лицо фильма — Василий ртников. Два больших несчастья глубо- переживает он. Вернувшись после лголетнего лечения в госпитале в род- е село, к своей семье, он встречается Степаном Моховым — новым мужем вдотьи. Глубокая личная драма усугуб- ется у Василия другой. Колхоз, кото- ый Бортников, уходя на фронт, оставил редовым, стал отстающим. Василий итает, что виноваты в этом люди: они, ол, развалили хозяйство. Многое прихо- ится сломать и пересмотреть ему в се- е, прежде чем понять истинные причины здавшегося положения вещей.

Артист С. Лукьянов, исполняющий оль Василия Бортникова, стремится к ому, чтобы как можно более последова- ельно и правдиво раскрыть душевные ереживания своего героя, показать про- есс его внутреннего роста. Прямой, от- рытый, собранный, целеустремленный ортников—Лукьянов мучительно пережи- ает ту отчужденность, которая встала ежду ним и женой. Со многим борется н в себе. Раньше, до войны, да иногда и ейчас, он не считал Авдотью равным ебе человеком, видел в ней только мать своих детей. Жили Бортниковы тихо, любили молча. Но теперь перед Василием новая, другая Авдотья — рачительная хозяйка, одна из лучших людей колхоза. И эту другую, новую Авдотью, по-другому, по-новому и горячо начинает любить Василий.

Кадр из фильма «Возвращение Василия Бортникова».

Замечательно показывает Лукьянов возникновение большого чувства Бортникова. В начале фильма видишь, что все существо Бортникова полно ревностью к жене, которая «живет с ним, а думает о другом», — о Степане Мохове. Но постепенно ревность, после разрыва с Авдотьей, затихает. Часто и много хорошего слышит о жене Василий. Хвалят ее секретарь райкома Чеканов, секретарь парторганизации Татьяна, даже отец, угрюмый старик Кузьма Бортников, — и тот находит теплое словечко для Авдотьи. Начинает приглядываться к жене и Василий. А когда Авдотья помогла об'единению трех колхозов в один укрупненный, — понял Бортников, наконец, что у него с Авдотьей одни, общие мысли и стремления. Это единство цели положило конец стоящей между Василием и Авдотьей отчужденности. Так, С. Лукьянов в своем исполнении доносит до зрителя мысль режиссера о том, что наша советская жизнь помогает людям раскрываться с их лучшей стороны, приводит Василия Бортникова к полноценному личному счастью.

В таком же плане подан в фильме и образ Авдотьи Бортниковой актрисой Н. Медведевой. Отдаваясь всецело любимому делу, полная радости труда, Авдотья у Медведевой борется и за свое личное счастье, за прочную и дружную семью. Прямая и открытая по душе, она остается с Василием.

— Здесь дом его... дети его... Здесь я, жена его..., — говорит Авдотья Степану Мохову, и в этом видит она свой долг. Авдотья любит Василия, но у нее хватает сил и воли уйти от мужа, когда она увидела, что тот остается прежним, равнодушным и безразличным к ее жизни и работе. И только после того, как она убедилась, что Василий по-новому и действительно глубоко любит ее. Авдотья возвращается к мужу, отдает ему свою любовь и уважение.

Образ Авдотьи — творческая удача Н. Медведевой, впервые выступающей в кинематографии. Она одинаково убедительна во всех эпизодах фильма. С большой внутренней правдой передает она и большое личное горе Авдотьи, и счастье, которое та испытывает при возвращении мужа, теплоту и духовное богатство этой простой русской женщины.

Как уже говорилось выше, Василия и Авдотью Бортниковых приводит к счастью окружающая их советская действительность. В. Пудовкин, рассказывая о своей работе над кинофильмом, писал:

«Жизнь колхоза была для меня не фоном, не отдельным об'ектом показа, а действенным участником в разрешении личной драмы героев.

Для меня было бы страшной и обидной неудачей, если бы после просмотра картины жизнь колхоза назвали бы фоном. Личная драма «на фоне» общественной жизни — убийственная характеристика для художника!..».

В фильме «Возвращение Василия Бортникова» довольно широко изображена жизнь советского колхоза. И это изображение ее никак нельзя назвать фоном, на котором развертываются события. Однако нельзя сказать, чтобы в кинокартине жизнь колхоза всегда и везде была «тем действенным участником в разрешении личной драмы героев», к чему стремился В. Пудовкин.

Причины этого скрыты в недоработках, которые имеет в целом хорошо написанный сценарий Г. Николаевой и Е. Габриловичем. Отказавшись от перегрузки действия, от загромождения сценария лишними персонажами, то есть отказавшись от точного копирования романа, авторы исключили из рамок действия фильма ряд героев «Жатвы» и заменили их другими. Так, вместо секретаря райкома Стрельцова и районного агронома Валентины Стрельцовой в фильме появились секретарь райкома — Чеканов и секретарь парторганизации колхоза Татьяна. Однако авторы сценария не выписали характеров этих людей. И Чеканов и Татьяна поданы статично, мимоходом. Урывками, поверхностно изображены и директор МТС Кантауров и инженер Дубко, и Кузьма Бортников, и диспетчер Витя, и многие другие. Эти люди только говорят. А их действия, отношения к событиям, трудности и то, как они их преодолевают, часто остаются вне поля зрения сценаристов.

Не случайно поэтому даже такие очень талантливые актеры, как А. Чемодуров (Чеканов), К. Лучко (Наталья Дубко), Г. Степанова (Татьяна), И. Макарова (Фроська), не смогли создать убедительных образов живых людей.

Говоря о новом фильме, хочется остановиться на его изобразительном решении. Качество с'емок, произведенных оператором С. Урусевским, отличное. На высоком уровне и цветовая сторона картины. Интересно отсняты пейзажи русской природы: глубокая осень, зима, ранняя весна...

Фильм «Возвращение Василия Бортникова» затрагивает большую и нужную тему — тему высокой морали советского человека, тему его труда. Он показывает большие внутренние силы и возможности наших людей. События раскрыты в нем пусть не везде и всегда полно, но темпераментно, страстно, волнующе. Вот почему этот фильм смотрится с таким интересом.

Л. МАКОВКИН.

140-летие со дня смерти М. И. Кутузова

КАЛУГА. 27 апреля в областном краеведческом музее открылась выставка, посвященная 140-летию со дня смерти великого русского полководца М. И. Кутузова, экспонируется подлинник письма фельдмаршала калужанам, оружие, знамена тех лет.

Увеличилось число посетителей и в Малоярославецком краеведческом музее. Здесь побывали трудящиеся Калуги, преподаватели и студенты ряда московских институтов, колхозники, сельская интеллигенция, учащиеся школ.

На предприятиях, в колхозах и школах Малоярославецкого района работники музея выступали с лекциями, посвященными 140-летию со дня смерти М. И. Кутузова.

ЛЕНИНГРАД. Великий русский живописец И. Е. Репин занимался и искусством ваяния. Среди произведений, принадлежащих резцу Репина-ваятеля, имеется бюст великого русского полководца Михаила Илларионовича Кутузова, 140-летие со дня смерти которого исполнилось 28 апреля. Скульптура была создана художником к 100-летию Бородинского сражения.

В ближайшие дни по модели, снятой с гипсового бюста-оригинала, будет отлита скульптура из бронзы.

(ТАСС).

ПЛАН

проведения демонстрации трудящихся города Кемерово, посвященной международному празднику 1 Мая

1 Мая — в день международного праздника организуется демонстрация трудящихся города Кемерово. Начало демонстрации в 10 часов утра.

Порядок проведения демонстрации устанавливается следующий:

1. Для участия в демонстрации рабочие и служащие предприятий, строек и учреждений с членами своих семей, учащиеся и весь персонал школ Министерства просвещения РСФСР, школ ФЗО, техникумов, институтов и других учебных заведений г. Кемерово 1 Мая собираются по своим организациям к 8 часам и прибывают к месту сбора районных колонн к 9 часам утра.

Спортивные общества участвуют в демонстрации в колоннах базовых предприятий и учреждений.

Мотоциклисты и велосипедисты ДОСААФ и добровольных спортивных обществ в демонстрации участвуют отдельной колонной и собираются к 9 часам утра на ул. Советскую к зданию управления МВД.

2. Все коллективы предприятий, строек, учреждений и учебных заведений в колоннах по 8 человек прибывают к исходному пункту демонстрации к 9 часам утра и выстраиваются:

а) сводная колонна мотоциклистов и велосипедистов (руководитель тов. **Филатов**) — по ул. Советской с поворотом на ул. Барнаульскую до Центрального рынка;

б) колонна школ Министерства просвещения РСФСР (руководитель тов. **Филиппова**) — по ул. Советской от угла ул. Орджоникидзе и следует за колонной мотоциклистов и велосипедистов;

в) колонна учащихся ремесленных училищ и школ ФЗО (руководитель тов. **Мерзляков**) — в тупике ул. Советской около здания управления МВД и следует за колонной школ Министерства просвещения РСФСР;

г) колонна Заводского района (руководители т.т. **Курзанцев** и **Миронова**) по ул. Советской от перекрестка ул. Вокзальной и к 9 час. 30 мин. выдвигается на исходный пункт к ул. Кирова и следует за колонной учащихся РУ и школ ФЗО;

д) колонна Рудничного района (руководители тт. **Гаврилов** и **Цецульников**) — по ул. Ленина от угла ул. Советской и следует за колонной Заводского района;

е) колонна Центрального района (руководители тт. **Лаврикова** и **Закиров**) — по ул. Вокзальной и Станционной.

Институты, техникумы и средние учебные заведения участвуют в демонстрации в составе районных колонн.

3. Колонны демонстрантов следуют по ул. Советской, Орджоникидзе через площадь им. Пушкина, на ул. Н. Островского до горисполкома, за исключением колонны мотоциклистов и школ ФЗО и РУ, которые следуют по особому маршруту.

4. Духовые оркестры следуют во главе колонн через площадь им. Пушкина до облисполкома, откуда возвращаются на площадь и составляют сводный оркестр под управлением тов. **Лукьяненко**.

5. Во всех коллективах выделенным руководителям на левом рукаве иметь красные повязки.

6. Наблюдение за порядком и организация движения колонн возложены на начальника областного управления милиции тов. **Моргунова**.

7. Проезд всех видов транспорта по улицам: Советской, Сталина, Кирова, Ворошилова, Н. Островского, Ленина, Кузбасской, Вокзальной, Станционной, Весенней, Орджоникидзе, на площади им. Пушкина, улице Суворова и через мост реки Томь закрывается с 8 час. 30 мин. до конца демонстрации.

8. Автомашины, оборудованные для развозной торговли, должны иметь специальные пропуска Госавтоинспекции.

9. Трамвайное движение прекращается с 8 часов 30 мин. утра до конца демонстрации.

10. Проход по ул. Орджоникидзе и на площадь им. Пушкина разрешается только по специальным пропускам и прекращается ровно в 10 часов утра.

Гости на трибуну, следующие на автомашинах по специальным пропускам, проезжают только по ул. Островского. Стоянка этих автомашин у клуба коксохимзавода.

Городская первомайская комиссия.

События в Корее

Сообщение Главного командования Народной армии

ПХЕНЬЯН, 27 апреля. (ТАСС). Главное командование Народной армии Корейской Народно-Демократической Республики сообщило 27 апреля:

За истекший день на фронтах велись разведывательные операции. Никаких изменений не произошло.

Сегодня зенитные части Народной армии и стрелки —охотники за вражескими самолетами сбили три самолета противника.

К обмену больными и ранеными военнопленными в Корее

ПЕКИН, 27 апреля. (ТАСС). Как передает корреспондент агентства Синьхуа из Кэсона, корейско-китайская делегация на переговорах о перемирии опубликовала сегодня следующее коммюнике:

27 апреля другая сторона передала корейско-китайской стороне в Паньмыньчжоне 499 больных и раненых военнопленных из состава корейской Народной армии.

Переговоры о перемирии в Корее

ПЕКИН, 27 апреля. (ТАСС). Специальный корреспондент агентства Синьхуа передает из Кэсона:

Никакого прогресса не было достигнуто на втором пленарном заседании делегаций, возобновивших переговоры о перемирии, после того как 26 апреля генерал Нам Ир внес предложение из шести пунктов в целях разрешения всего вопроса о репатриации военнопленных. Американский главный делегат лишь повторил свои вчерашние заявления.

УБИЙСТВА ВОЕННОПЛЕННЫХ НА ОСТРОВАХ ЧЕЧЖУДО И КОЧЖЕДО

Сообщение агентства Синьхуа

ПЕКИН, 27 апреля. (ТАСС). Корреспондент агентства Синьхуа передал из Кэсона 26 апреля:

За последние несколько дней американцы убили и ранили 16 военнопленных на островах Чечжудо и Кочжедо.

Американцы заявили, что 24 апреля на острове Чечжудо в лагере, где находятся пленные китайские народные добровольцы, которые, как утверждают американцы, якобы «отказываются от репатриации», было ранено 15 военнопленных, трое из них скончались.

В заявлении указывалось, что эти военнопленные являются «агитаторами», которых разыскивали американцы. Этот факт показывает, что военнопленные, которых американцы классифицируют как «отказывающихся от репатриации», в действительности решительно требуют своей репатриации.

Еще один военнопленный был убит американцами 21 апреля на острове Кочжедо.

Обращение ЦК Компартии Дании к датскому народу

КОПЕНГАГЕН, 27 апреля. (ТАСС). Газета «Ланд ог фольк» опубликовала первомайское обращение Центрального комитета Коммунистической партии Дании к датскому народу.

Отмечая успех коммунистической партии на недавних выборах в фолькетинг, Центральный комитет Коммунистической партии Дании призывает датский народ настойчивее требовать сокращения военных расходов, снижения налогов, ликвидации безработицы, улучшения жилищных условий, снижения цен, отмены решения об удлинении срока военной службы.

Осуществление этих требований, говорится в обращении, невозможно до тех пор, пока Дания является членом Северо-атлантического союза. Поэтому Дания должна из него выйти.

В обращении указывается, что осуществление планов размещения иностранных вооруженных сил в Дании в мирное время приведет к обострению международной обстановки.

«Датский народ, — говорится в обращении, — обязан не допустить использования Дании в целях войны. Он должен заявить: Дания для датчан!».

Обращение заканчивается лозунгами:

«Да здравствует самостоятельность Дании! Да здравствует единство народа в борьбе против милитаризации и нищеты! Да здравствует мир и социализм!».

Результаты муниципальных выборов в Париже

ПАРИЖ, 27 апреля. (ТАСС). Агентство Франс Пресс передает окончательные результаты муниципальных выборов по Парижу. На первом месте по числу полученных голосов — коммунистическая партия, которая получила 27,46 проц. голосов; затем идут: «независимые» — 25,75 проц., «об'единение левых республиканцев» — 11,48 проц., РПФ (деголлевская партия)— 10,84 проц., социалистическая партия — 9,90 проц., МРП (католическая партия «народно-республиканское движение») — 7,13 проц., различные другие группировки — 7,43 проц.

Фашистский террор в Испании

ПАРИЖ, 27 апреля. (ТАСС). По сообщению газеты «Юманите», 25 апреля франкистский трибунал вынес приговор 15 антифашистам-баскам. 12 человек приговорены к тюремному заключению на разные сроки, трое — оправданы.

Газета отмечает, что террор франкистских палачей вызывает столь сильное возмущение населения страны басков, что этот приговор был обнародован лишь 4 дня спустя после его вынесения трибуналом. Оправдание трех обвиняемых также является результатом борьбы испанских патриотов в защиту арестованных антифашистов.

СПОРТ

Шоссейные гонки

Многолюдно было в минувший выходной день в Кемерово на автотрассе от 3-го железнодорожного проезда до Предзаводского поселка. В честь 1 Мая Кемеровский областной автомотоклуб ДОСААФ проводил шоссейные гонки.

В соревнованиях приняли участие 15 спортсменов автомотоклуба ДОСААФ, спортивных обществ «Спартак», «Динамо», «Шахтер».

Шоссейные гонки — интересный вид спорта — проводились в Кемерово впервые. Некоторые участники соревнований серьезно подготовились к ним и показали хорошие результаты. В гонках на один километр с хода на тяжелых машинах первенство завоевал К. Михайлин («Динамо»). Его время — 35,6 сек. Вторым пришел Н. Сергеев и третьим — А. Валетов («Динамо»).

На средних машинах победил С. Детков («Спартак»). Он прошел дистанцию за 37 сек. Вторым финишировал И. Терехов («Спартак»), третьим — А. Еремин (ДОСААФ).

В этом классе машин среди женщин хороший результат показала Л. Вдовина («Шахтер»).

На дистанцию один километр с места по классу тяжелых машин первенствовал К. Михайлин («Динамо»). Его результат— 43,6 сек. По классу средних машин победил С. Детков («Спартак») со временем 44,7 сек.

По окончании состязаний два лучших мотоциклиста — Ефремов и Детков — участвовали в гонках на установление городского рекорда. Неоднократный чемпион города Ефремов (ДОСААФ) на тяжелой машине проехал один километр с места за 40 сек., а с хода — за 34,1 сек., установив новый городской рекорд. Такой же рекорд установил Детков («Спартак»). На средней машине он с места проехал километровую дистанцию за 44,1 сек., а с хода — за 37,5 сек.

Участники шоссейных мотогонок, занявшие по три первых места на разных машинах, награждены грамотами и дипломами областного автомотоклуба ДОСААФ.

Г. ФИЛАТОВ,
зам. главного судьи соревнований.

У СПОРТСМЕНОВ КЕМЕРОВО

Состоялась эстафета легкоатлетов на приз многотиражной газеты коксохимического завода «Вперед». В ней участвовали 11 команд спортивного общества «Металлург».

Победителями вышли спортсмены заводоуправления. В составе этой команды выступали Ралдугин, Шпанова, Кошина, Воденников и Кузьмин.

☆ ☆ ☆

Многочисленные любители баскетбола и волейбола собрались на спортивной площадке «Спартака». Они с интересом следили за товарищескими встречами команд «Науки» и «Спартака». Мужская команда баскетболистов «Спартака» выиграла встречу у студентов горного института со счетом 55:34.

☆ ☆ ☆

Спортивные состязания проведены в Заводском, Кировском и Рудничном районах. В товарищеских встречах участвовали волейбольные и баскетбольные команды, любители городошного спорта.

Финальные встречи шахматистов на первенство общества «Спартак» состоялись в клубе общества глухонемых. Среди команд Кемерово, Сталинска, Ленинска-Кузнецкого, Анжеро-Судженска победителями вышли кемеровчане.

Ф. ОЧЕРКОВ.

Редкий случай

Охотники Токмашевы Антип Павлович и Михаил Константинович из колхоза имени Чапаева, Таштагольского района, убили в берлоге медведицу. При ней оказалось четыре медвежонка в возрасте до одного месяца.

Такая плодовитость у медведей — очень редкое явление. Обыкновенно медведица рождает одного, редко двух медвежат.

Медвежат взяли на воспитание работники пос. Майра.

Зоолог Б. МАРКИН,
пос. Спасск.

Редактор Ф. Е. ДЕМИН.

ОБЛДРАМТЕАТР
29 апреля — **Шакалы.**
30 апреля — **закрытый спектакль.**
Начало в 8 ч. вечера, касса — с 1 ч. дня.

ТЕАТР МУЗКОМЕДИИ
30 апреля — **Шаль с кистями.**
Начало в 8 ч. вечера, касса — с 12 ч. дня.

Кинотеатр „Москва“

СЕГОДНЯ. Большой зал — журнал **Сибирь на экране, № 15**, новый цветной художественный фильм **Возвращение Василия Бортникова** (сеансы: 9-30, 11-35, 1-40, 3-45, 5-50, 7-55, 10). **Малый зал** — киножурнал **Сибирь на экране, № 14**, фильм-спектакль в двух сериях **Любовь Яровая** (сеансы: первая серия — 9-30, 2-20, 5-25, 8-30; вторая серия — 11-15, 4-05, 7-10, 10-15). Фильм **Белеет парус одинокий** (сеанс — 12-35). **Третий зал** — журнал **Случай на зимовке**, фильм **Солистка балета** (сеансы: 3, 4-30, 6, 7-30, 9, 10-30).

Кемеровская областная торговая база «Главпарфюмера» имеет в большом выборе к предпраздничной торговле

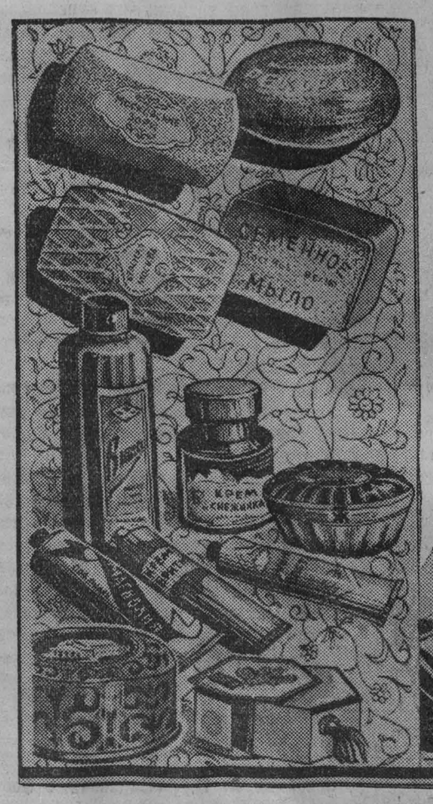

парфюмерно-косметические товары и туалетное мыло.

Требуйте во всех магазинах Главунивермага, горпромторга, ОРС'ов, райпотребсоюзов и в аптеках в расширенном ассортименте:

Крем, пудру, зубные порошки, зубную пасту, элексиры, губную помаду;

Одеколоны: Сирень, Ландыш, Гвоздика, Фиалка, Жасмин, Маки, Светлана, 1 Мая, Белая ночь, Магнолия, Белая сирень, Юбилей Советской Армии, Красная Москва, Эллада;

Духи: Кармен, Красная гвоздика, Кремль, Белая сирень, Белая ночь, Шипр, Красная Москва, Юбилейные, Эллада, Кристалл, Жди меня, Ассорти, Фиалка, Ландыш, Сирень, Жасмин, Маки и др.,

Сюрпризные коробки — в ассортименте мыло туалетное: Сирень, Ландыш, Красный мак, Крымская роза, Семейное, Банное, Детское, Яичное.

Парфюмерия, косметика, туалетные мыла советской парфюмерной промышленности удовлетворяют самым взыскательным вкусам. Высокое качество и богатый ассортимент парфюмерно-косметических изделий обеспечиваются разнообразным эфиромасличным сырьем южных районов СССР и отечественными синтетическими душистыми веществами.

Красивые флаконы и коробки парфюмерных товаров приятно украшают туалетный стол.

АДРЕС РЕДАКЦИИ И ИЗДАТЕЛЬСТВА: г. Кемерово, ул. Сталина, № 66. **ТЕЛЕФОНЫ:** редактора 2-24, заместителя редактора 8-05, секретаря 2-53, секретариата 4-85, отделов редакции: партийной жизни 8-63, пропаганды 4-57, культурно-бытового 6-83, промышленности и транспорта 2-37, угольного 1-21, информации 2-37, сельскохозяйственного 6-83, отдела писем 11-52, отдела об'явлений 14-21, прием информаций 1-21, бухгалтерии 15-36, технического секретаря 15-67, директора типографии 3-96.

ОП01807. Типография издательства газеты «Кузбасс». Тираж 105.000. Заказ № 11915.