Кемеровская областная БИБЛИОТЕКА
700080

ПРОЛЕТАРИИ ВСЕХ СТРАН, СОЕДИНЯЙТЕСЬ!

КУЗБАСС

Орган Кемеровского областного и городского комитетов ВКП(б), областного и городского Советов депутатов трудящихся.

№ 93 (7463). | Пятница, 18 апреля 1952 г. | Цена 20 коп.

Шахтеры Кузбасса полны решимости еще шире развернуть социалистическое соревнование за перевыполнение государственного плана добычи угля, за достижение высоких качественных показателей работы на основе широкого внедрения на шахтах цикличной организации производства.

(Из письма шахтеров Кузбасса товарищу И. В. Сталину)

ОБЯЗАТЕЛЬСТВА ШАХТЕРОВ КУЗНЕЦКОГО БАССЕЙНА

СЕГОДНЯ наша газета публикует письмо Председателю Совета Министров СССР товарищу И. В. Сталину от шахтеров и шахтостроителей Кузнецкого угольного бассейна. Работники комбинатов «Кузбассуголь», «Кемеровуголь» и «Кузбассшахтострой» рассказывают об успехах и принимают социалистические обязательства в соревновании за досрочное выполнение годового плана, за достижение высоких качественных показателей работы на основе широкого внедрения на шахтах цикличной организации производства.

Товарищ Сталин в исторической речи на собрании избирателей 9 февраля 1946 года, говоря о планах коммунистической партии на ближайшее будущее и на более длительный период, выдвинул перед работниками угольной промышленности нашей страны задачу — **довести ежегодную добычу угля до 500 миллионов тонн.** С помощью всего советского народа шахтеры настойчиво борются за выполнение этой большой государственной задачи. Они своим самоотверженным трудом крепят могущество нашей Родины, вносят серьезный вклад в дело строительства коммунизма.

Горняки и шахтостроители Кузбасса в письме товарищу Сталину пишут:

«Воодушевленные патриотическим стремлением увеличить свой трудовой вклад в дело дальнейшего роста экономического могущества нашей Родины и создания материально-технической базы коммунизма, мы поддерживаем обращение шахтеров Сталинской области и принимаем предложение продолжить на 1952 год традиционное социалистическое соревнование шахтеров Кузбасса и Донбасса...»

Обращаясь с этим письмом к товарищу Сталину, шахтеры Кузнецкого бассейна приняли конкретные обязательства:

— досрочно выполнить годовой план и добыть сверх плана по комбинату «Кузбассуголь» 200 тысяч тонн угля, в том числе 50 тысяч тонн коксующихся углей, и по комбинату «Кемеровуголь» — 200 тысяч тонн угля, в том числе 50 тысяч тонн коксующихся углей;

— повысить производительность труда против уровня, достигнутого в 1951 году, по комбинату «Кузбассуголь» — на 6 процентов и по комбинату «Кемеровуголь» — на 7 процентов;

— довести к концу года количество забоев, работающих по графику один цикл в сутки, по комбинату «Кузбассуголь» до 265 и по комбинату «Кемеровуголь» до 100.

Взяты конкретные обязательства по дополнительному вводу в эксплуатацию и повышению производительности угольных комбайнов и врубо-навалочных машин, капитальному, жилищному и культурно-бытовому строительству, снижению себестоимости угля и сверхплановым накоплениям.

Большие и ответственные обязательства приняты также работниками комбината «Кузбассшахтострой». Они дали слово досрочно выполнить план строительно-монтажных работ и сдать в эксплуатацию четыре шахты, повысить производительность труда на 10,7 процента и дать 3 миллиона рублей сверхплановой экономии.

У шахтеров и строителей Кузбасса имеются все возможности с честью выполнить взятые обязательства. Об этом убедительно говорит опыт передовых шахт и участков, одержавших крупную победу в выполнении государственного плана за первый квартал 1952 года и добивающихся новых успехов в предмайском социалистическом соревновании.

С первых дней второго квартала открыли счет сверхплановой добычи угля инициаторы предмайского соревнования — шахтеры треста «Ленинуголь». Их примеру следуют коллективы передовых шахт трестов «Анжероуголь» и «Молотовуголь».

Принимая на себя ответственные обязательства, шахтеры Кузбасса дали слово не только выполнить, но и перевыполнить план текущего года, превзойти задание по снижению себестоимости топлива. Они знают, что для достижения этой цели надо широко внедрять график цикличности, быстрее осваивать новую технику, повышать производительность труда, снижать зольность углей.

Душой социалистического соревнования шахтеров и шахтостроителей являются первичные партийные организации. Они возглавляют творческую инициативу горняков, всемерно поддерживают все новое, передовое, что рождается в ходе борьбы за дальнейший технический прогресс угольной промышленности. Партийные организации шахт Кузбасса должны больше уделять внимания руководству социалистическим соревнованием, решительно устранять элементы формализма в этом деле.

Партийные организации должны направить все силы участников соревнования на максимальное увеличение производительности горных машин и механизмов, на улучшение качества и снижение себестоимости угля.

Внимание шахтостроителей необходимо сосредоточить на выполнении и перевыполнении планов строительных работ, на дальнейшем снижении стоимости строительства и повышении его качества.

Партийные организации шахт и строек Кузбасса должны развернуть большую организаторскую работу по выполнению взятых обязательств. Коммунисты и комсомольцы призваны итти в первых рядах соревнующихся, стахановским трудом показывать пример всем шахтерам в борьбе за дальнейший под'ем добычи угля.

Шахтеры Кузбасса! Приумножим успехи нашей великой Родины, еще шире развернем социалистическое соревнование за досрочное выполнение годового плана добычи угля!

35-летие со дня возвращения В. И. Ленина в Россию

ЛЕНИНГРАД, 16 апреля. (ТАСС). Сегодня трудящиеся Ленинграда и области отметили знаменательную дату — 35-летие со дня возвращения В. И. Ленина в Петроград из эмиграции.

Тысячи рабочих, служащих, студентов, школьников посетили сегодня места, связанные с жизнью и деятельностью великого вождя революции, побывали в Ленинградском городском филиале Центрального музея В. И. Ленина.

Группы рабочих телефонного завода «Красная заря», прядильного комбината «Рабочий», студенты кораблестроительного и библиотечного институтов, школьники Ленинского района осмотрели экспозиции музея, прослушали лекции о возвращении Владимира Ильича на родину, об Апрельских тезисах.

Экскурсанты подолгу останавливаются у броневика, возвышающегося на гранитном постаменте во дворе филиала музея. С этого броневика В. И. Ленин 16 апреля 1917 года произнес свою знаменитую речь у Финляндского вокзала, в которой призывал к борьбе за победу социалистической революции.

Многие экскурсанты побывали в бывшем дворце Кшесинской, где в 1917 году помещался Центральный Комитет большевистской партии. Сюда прибыл В. И. Ленин с Финляндского вокзала в ночь с 16 на 17 апреля; с балкона дворца он выступал перед революционными рабочими, солдатами и матросами Петрограда. Сейчас в историческом здании помещается музей С. М. Кирова. Экскурсанты осмотрели экспонаты музея, мемориальные доски, рассказывающие о выступлениях В. И. Ленина и И. В. Сталина в стенах этого дворца.

Много экскурсий совершено в квартиру-музей на улице Ленина в доме № 48, где Владимир Ильич проживал после приезда из-за границы в 1917 году, на площадь у Финляндского вокзала, в центре которой возвышается памятник В. И. Ленину.

В парткабинетах райкомов ВКП(б), в библиотеках города в связи с 35-летием со дня возвращения В. И. Ленина в Петроград открыты выставки, рассказывающие об Апрельских тезисах, великом содружестве гениальных вождей революции В. И. Ленина и И. В. Сталина.

От шахтеров и шахтостроителей Кузнецкого угольного бассейна

ПРЕДСЕДАТЕЛЮ СОВЕТА МИНИСТРОВ СОЮЗА ССР *товарищу СТАЛИНУ Иосифу Виссарионовичу*

Дорогой Иосиф Виссарионович!

С глубоким удовлетворением восприняли советские люди сообщение об итогах выполнения государственного плана развития народного хозяйства нашей страны в 1951 году.

Самоотверженная борьба советского народа за выполнение плана 1951 года, за расцвет социалистической экономики и культуры в нашей стране, за быстрейшее создание материально-технической базы коммунизма увенчалась выдающимися успехами.

Вместе с ростом всего нашего народного хозяйства по пути неуклонного под'ема идет и советская угольная промышленность, превращенная волею большевистской партии в мощную индустриальную отрасль народного хозяйства, оснащенную самой передовой техникой.

Повседневно ощущая помощь партии, правительства и лично Вашу заботу, товарищ Сталин, о работе и быте советских шахтеров, мы и впредь будем настойчиво добиваться дальнейшего развития нашей угольной промышленности.

В обстановке огромного политического и производственного под'ема, вместе со всем советским народом, шахтеры Кузнецкого угольного бассейна приступили к решению новых больших задач, поставленных перед страной в 1952 году. Мы счастливы, что живем в великую сталинскую эпоху и работаем под Вашим руководством.

Шахтеры Кузбасса полны решимости еще шире развернуть социалистическое соревнование за перевыполнение государственного плана добычи угля, за достижение высоких качественных показателей работы на основе широкого внедрения на шахтах цикличной организации производства.

Воодушевленные патриотическим стремлением увеличить свой трудовой вклад в дело дальнейшего роста экономического могущества нашей Родины и создания материально-технической базы коммунизма, мы поддерживаем обращение шахтеров Сталинской области и принимаем предложение продолжить на 1952 год традиционное социалистическое соревнование шахтеров Кузбасса и Донбасса и, со своей стороны, обязуемся в 1952 году:

По комбинатам «Кузбассуголь» и «Кемеровуголь»

1. Досрочно выполнить годовой план и добыть сверх плана по комбинату «Кузбассуголь» 200 тыс. тонн угля, в том числе 50 тыс. тонн коксующихся углей, и по комбинату «Кемеровуголь»— 200 тыс. тонн угля, в том числе 50 тыс. тонн коксующихся углей.
2. Повысить производительность труда против уровня, достигнутого в 1951 году, по комбинату «Кузбассуголь» — на 6 процентов и по комбинату «Кемеровуголь»—на 7 процентов.
3. Довести к концу года количество забоев, работающих по графику один цикл в сутки, по комбинату «Кузбассуголь» до 265 и по комбинату «Кемеровуголь» до 100.
4. За счет дополнительного ввода в эксплуатацию и повышения производительности угольных комбайнов и врубо-навалочных машин довести в IV квартале 1952 года уровень механизации навалки угля в очистных забоях пластов пологого и наклонного падения: по комбинату «Кузбассуголь» до 36 процентов, по комбинату «Кемеровуголь»—до 55 процентов.
5. Досрочно—к 5 декабря закончить годовой план жилищного строительства.
6. Досрочно—21 декабря выполнить годовой план капитального и культурно-бытового строительства и ввести в эксплуатацию по комбинату «Кузбассуголь» 15 и по комбинату «Кемеровуголь» 9 об'ектов культурно-бытового назначения.
7. Перевыполнить плановое задание по снижению себестоимости угля и дать за год 6 млн. рублей сверхплановых накоплений, в том числе по комбинату «Кузбассуголь» три млн. рублей и по комбинату «Кемеровуголь» три млн. рублей.

По комбинату «Кузбассшахтострой»

1. Выполнить годовой план строительно-монтажных работ досрочно—к 28 декабря и сдать в эксплуатацию четыре шахты.
2. Досрочно—к 5 декабря выполнить годовой план жилищного и культурно-бытового строительства.
3. Повысить производительность труда рабочих на 10,7 процента против уровня, достигнутого в 1951 году.
4. Обеспечить высокое качество строительства и дать три млн. рублей сверхплановой экономии.

Принимая на себя эти обязательства, мы даем Вам славо, дорогой Иосиф Виссарионович, что выполним их с честью.

От всего сердца горячо желаем Вам, дорогой Иосиф Виссарионович, доброго здоровья и многих лет жизни на счастье советского народа и всего прогрессивного человечества.

Да здравствует наша великая социалистическая Родина — несокрушимый оплот мира во всем мире!

Да здравствует партия Ленина—Сталина — вдохновитель и организатор всех наших побед!

Да здравствует великий вождь советского народа — наш родной и любимый товарищ Сталин!

Обсуждено и принято на собраниях рабочих, инженерно-технических работников и служащих шахт, строек и предприятий комбинатов «Кузбассуголь», «Кемеровуголь» и «Кузбассшахтострой».

Предмайское социалистическое соревнование

Вахта шахтеров

ПРОКОПЬЕВСК. **(Спец. корр. «Кузбасса»).** На всех предприятиях рудника трудящиеся несут стахановские вахты, посвященные 1 Мая. С большим под'емом работают горняки 9-го участка шахты имени Сталина.

Вступая в предмайское соревнование, коллектив участка обязался дать за месяц 2,5 тысячи тонн сверхпланового угля. Щитовые бригады, работающие по графику — цикл в сутки, ежедневно перевыполняют задания. За первую половину апреля на счету участка записано свыше 1100 тонн сверхпланового угля.

Успешно несут стахановскую вахту горняки первого участка шахты «Черная гора». В апреле они решили дать 700 тонн сверхпланового угля. За декаду добыто 300 тонн. Передовые бригады тт. Сокола и Леонова выполняют задания на 125—130 процентов.

По графику цикличности

КИСЕЛЕВСК. **(Корр. «Кузбасса»).** Больших успехов в дни предмайского соревнования достигли горняки шахты «Дальние горы». Больше половины забоев шахты переведены на график цикличности. И во всех выполняются установленные нормативы.

На участке № 6, которым руководит тов. Вакарев, все горняки — стахановцы. Лучших результатов добилась щитовая бригада тов. Фарфутдинова. За первую половину апреля она дала сверх норматива более трех циклов. На-гора выданы сотни тонн сверхпланового топлива.

Давно на Киселевском руднике славится коллектив горняков седьмого участка, которым руководит тов. Шумский. Вступая в предмайское соревнование, горняки этого участка брали обязательство добыть сверх плана 2 тысячи тонн угля. Это обязательство перевыполнено. Бригада щитовиков, возглавляемая почетным шахтером тов. Тонконоговым, сумела дать 6,5 цикла сверх установленного норматива. Выдано на-гора более трех тысяч тонн высококачественного топлива.

На Прокопьевском заводе оборудования лампового хозяйства коллектив цеха нормалей завоевал право называться стахановским. Автоматчицы этого цеха тт. Тюменцева и Борисова ежедневно выполняют нормы на 250 проц. НА СНИМКЕ: Г. Р. ТЮМЕНЦЕВА (слева) и А. С. БОРИСОВА.

Производственные подарки 1 Мая

ЛЕНИНСК-КУЗНЕЦКИЙ. **(Корр. «Кузбасса»).** Горняки треста «Ленинуголь» в честь праздника 1 Мая добыли в апреле несколько эшелонов сверхпланового топлива.

На шахте «Комсомолец» за последнее время заметно увеличился приток рационализаторских предложений. Внедрение второго рештачного настила, примененного по опыту участка тов. Забелина, позволило поставить на твердый график цикличности две лавы. За 15 дней шахтеры внесли на сверхплановый счет более 120 тонн угля. Производительность труда в бригадах тт. Войновского и Черданцева превышает 120 — 150 процентов.

Коллектив комбайнового участка тов. Азарова на шахте «Полысаевская-2» рапортовал о досрочном выполнении предмайских социалистических обязательств. Шахтеры-механизаторы за 15 дней выдали на-гора более 2,5 тысячи тонн высококачественного топлива. В обеих комбайновых лавах работа идет строго по графику цикличности.

Поезд получил гарантийную марку

БЕЛОВО. **(Корр. «Кузбасса»).** В парк «Е» прибыл тяжеловесный состав. По графику обработку поезда надо было закончить за 1 час 28 минут. Смена старшего осмотрщика вагонов М. Сафронова взялась сократить время осмотра на 28 минут.

Осмотрщик-автоматчик тов. Котов, слесари-автоматчики тт. Осипова и Санина досрочно устранили дефекты в автосцепке и автотормозах.

Инициатива вагонников была поддержана кондукторской бригадой тов. Петраковича, составителями тт. Шараевым и Кошкаровым, всей молодежной сменой маневрового диспетчера тов. Сидорова. Через час после прибытия на станцию Белово, на 28 минут раньше срока, тяжеловесный состав получил гарантийную путевку и был отправлен со станции.

ЧТО НОВОГО В ДОНБАССЕ

По материалам газеты „Социалистический Донбасс"

20 тысяч тонно-километров на электровоз

Используя опыт передовых коллективов подземного транспорта, на шахте имени Румянцева треста «Калининуголь» разработали и внедрили коллективный стахановский план непрерывного потока на подземном транспорте.

Перед составлением коллективного плана каждый водитель электровоза с помощью горных мастеров и начальника службы тяги составляет личный план повышения производительности труда. Эти планы предусматривают сокращение времени на подготовку электровозов к работе. Только на смене батарей простои машин сокращены с 25 до 15 минут. Раньше электровозы на маневровых операциях в рудничном дворе теряли до 40 минут рабочего времени в смену. Сейчас установлены там маневровые лебедки, с помощью которых готовятся составы порожняка и леса. На ряде групповых штреков установлены разминовки. Это позволило каждому электровозу делать лишний рейс в сутки.

С целью ускорения оборачиваемости порожняка на опрокидывателе поставлены сцепщики. Это дало возможность сократить простои машин на каждом рейсе на 5 минут.

Благодаря осуществлению ряда организационно-технических мероприятий и внедрению коллективного стахановского плана пробег электровоза по шахте в среднем достиг 13.500 тонно-километров. Машинисты тт. Шумский, Письменный, Громыкин, Гринько, Баньковский и Гребельников довели пробег электровозов до 15 тысяч тонно-километров, а машинист Иван Фесенко со своими товарищами — до 20 тысяч тонно-километров в месяц.

Делегация донбассовцев на Каховском гидроузле

Недавно делегация трудящихся Донбасса посетила строительство Каховского гидроузла. Донбассовцы ознакомились с об'ектами стройки, побывали у коллектива первого земснаряда «Онега», которому предстоит подготовить котлованы для гидростанции и двух водосливных плотин.

После осмотра земснаряда на его борту состоялось подписание договора на соревнование между шахтерами и строителями. От имени донбассовцев договор подписали машинист комбайна «ККП-1» лауреат Сталинской премии Виктор Сугоняко и машинист-пятисотник Славянского депо Александр Иванов.

Донбассовцы рассказали, как коллективы их предприятий успешно выполняют заказы великих строек.

Ценная инициатива керамиков Славянского завода

Славянский завод кислотоупорной керамики производит облицовочные фаянсовые плитки. Продукцию завода можно встретить на стройках коммунизма и высотных зданиях Москвы.

Чтобы удовлетворить возрастающую потребность в облицовочной фаянсовой плитке, завод решил сократить производственный цикл этой продукции. Обычно плитка-сырец проходит двойной обжиг. После первого обжига она приобретает необходимую прочность. При втором обжиге расплавляется глазурный покров плитки и создается равномерная глянцевитость по всей поверхности. На двойной обжиг уходит много времени, топлива, повышается себестоимость плитки.

По предложению инженеров завода тт. Разина, Самойловича и Вороновой применена специальная обработка плитки-сырца органическими веществами после прессования. В результате отпала необходимость во втором обжиге плиток. Новый способ повышает производительность обжигательных печей на 40 проц., сокращается расход топлива на 45 проц. и снижается себестоимость плиток на 35 проц.

Новые жилые дома для шахтеров

С каждым годом растет один из промышленных центров Донбасса — г. Горловка. На улицах и площадях города появляются новые многоэтажные дома и культурно-бытовые учреждения.

Недавно построены 27-квартирный дом по проспекту Хрущева и 17-квартирный — по улице Молотова. В поселке шахты № 19-20 появилась новая улица. На ней сооружено 25 комфортабельных коттеджей.

В этом году шахтеры Горловки получили уже свыше 3 тысяч кв. метров жилой площади.

ПАРТИЙНАЯ ЖИЗНЬ

Больше помощи школьным парторганизациям

Чумайская средняя школа на протяжении нескольких лет имела низкую успеваемость учащихся и являлась об'ектом серьезной критики на районных учительских совещаниях. В нынешнем учебном году партийная организация школы повела решительную борьбу за устранение недостатков в обучении и воспитании учащихся, за ликвидацию второгодничества.

Главное внимание мы уделяем повышению идейно-политического уровня учителей, добиваемся систематической работы каждого из них над овладением марксистско-ленинской теорией и изучением вопросов текущей политики.

Наряду с этим партийная организация провела ряд практических мероприятий, мобилизующих педагогический коллектив на борьбу за повышение качества знаний школьников. Совместно с дирекцией школы мы проверили, как учителя русского языка перестраивают свою работу в свете учения товарища Сталина о языкознании. Результаты проверки обсуждались на открытом партийном собрании. Было вскрыто, что отдельные учителя еще не изжили формализма в преподавании русского языка, не добиваются, чтобы каждый ученик прочно знал грамматические правила и умел применять их, недостаточно работают над развитием речи учащихся. В школе отсутствовал единый орфографический режим.

Лучшая учительница русского языка нашей школы тов. Приходько Н. И. поделилась на собрании опытом своей работы. Она систематически проводит разнообразные устные и письменные упражнения на уроках, широко использует грамматический разбор, как одно из важнейших средств прочного овладения орфографическими и пунктуационными навыками, постоянно практикует индивидуальную работу с учащимися, особенно с неуспевающими.

На этом партсобрании был поднят вопрос и о воспитании учащихся как в процессе обучения, так и в свободное от занятий время.

Решение партийного собрания нацелило педагогический коллектив на поднятие уровня учебно-воспитательной работы. Был организован повседневный контроль за выполнением этого решения. В конце второй четверти успеваемость учащихся значительно повысилась. Лучших показателей в работе добились учителя-коммунисты тт. Приходько, Барабаш, Куликова и другие.

Большое внимание партийная организация уделяет методам политического воспитания учащихся, добиваясь строгой идейной направленности уроков, интересной и содержательной работы комсомольской и пионерской организаций, повышения ответственности классных руководителей за коммунистическое воспитание школьников.

Эти вопросы мы также обсуждали на открытых партийных собраниях. На одном из них был поставлен доклад на тему «Роль авторитета учителя в обучении и воспитании учащихся», в котором раскрывался опыт лучших учителей и классных руководителей нашей школы. Обсуждались у нас отчет старшей пионервожатой и сообщения классных руководителей о перестройке работы пионерских отрядов в свете решения VII пленума ЦК ВЛКСМ.

Открытые партийные собрания являются важным средством партийного влияния на педагогический коллектив. Они способствуют развитию критики и самокритики в коллективе, заставляют каждого учителя глубже анализировать свою работу, по-большевистски относиться к выполнению задач, поставленных партией и правительством перед советской школой. Сейчас у нас значительно улучшилось качество уроков, повысилась дисциплина, продолжает расти успеваемость.

Наша партийная организация ставит своей задачей помочь дирекции школы добиться к концу учебного года полной ликвидации второгодничества. Поэтому особое внимание мы обращаем сейчас на то, чтобы хорошо подготовиться к экзаменам и успешно провести их.

Требования, пред'являемые к школе и учителям, в нашей стране растут с каждым годом. В связи с этим повышается ответственность и роль школьных первичных партийных организаций. Между тем Чебулинский райком партии неудовлетворительно руководит школьными парторганизациями. В районе всего две школьных парторганизации. Однако у работников райкома партии не находится времени оказать нам практическую помощь в работе. Члены бюро райкома тт. Степанов, Мальцев, Захаров часто бывают в Чумае, а в период уборочной кампании жили здесь даже по две—три недели, но ни разу не поинтересовались, как работает парторганизация нашей школы.

Райком ВКП(б) не заботится об укреплении школьных парторганизаций. Все воспитанники Чебулинского детдома учатся в Чумайской школе. В детдоме — три коммуниста. Однако эти коммунисты состоят на учете в парторганизации сельсовета. Несмотря на неоднократные просьбы нашей парторганизации и самих коммунистов детдома, их почему-то не переводят в школьную парторганизацию. Член ВКП(б) тов. Трибунский уже пять месяцев работает в школе, а на учете состоит в парторганизации сельсовета. Он также три месяца назад подал заявление о переводе его в нашу парторганизацию, но оно лежит без ответа.

Партийным организациям школ нужна серьезная помощь руководящих партийных органов, чтобы преодолеть существенные недостатки в учебно-воспитательной работе.

Б. ЕВСЕЕВ.
секретарь парторганизации Чумайской средней школы. Чебулинского района.

Студенческий философский кружок

В Кемеровском горном институте организованы научные студенческие кружки. Наиболее активно работает философский кружок, которым руководит преподаватель кафедры марксизма-ленинизма Н. Д. Горохова. Члены философского кружка изучают основные вопросы марксистской философии, проводят дискуссии, подготовили доклады на темы: «Возникновение марксизма—революционный переворот в философии», «Диалектический материализм — мировоззрение марксистско-ленинской партии». На ломоносовском вечере студент тов. Загайнов сделал доклад «О философских взглядах Ломоносова».

Кроме этого, члены философского кружка по поручению комсомольской организации готовят лекции на общественно-политические темы и выступают с ними на заводах и шахтах. Во время зимних каникул члены кружка Фридман, Загайнов, Володина, Ленецкий и Китунин совершили поездку в Прокопьевск, Осинники и Сталинск. Они выступали с лекциями перед шахтерами и металлургами, а также перед колхозниками Троицкого района. Во время каникул было прочитано 50 лекций.

НА СНИМКЕ: работница карамельного цеха прокопьевской кондитерской фабрики «Кузбасс» комсомолка П. Т. КАНДРАКОВА за изготовлением художественных изделий из карамели. Она ежедневно выполняет норму на 150 процентов.

Студенты на практике

В школе № 19 Кировского района г. Кемерово проходили педагогическую практику студенты-выпускники физико-математического факультета Кемеровского учительского института.

Мне хочется отметить, что уровень знаний выпускников значительно выше, чем был в прошлом году. Студенты пришли в школу с четким заданием, вникали во все детали учительской работы, глубоко интересовались жизнью школы, работой пионерской организации и ученического комитета, всеми внеклассными мероприятиями, проводили консультации и т. д.

Очень хорошо прошли сборы дружин 6-х классов, организованные студентами. Лучше остальных работали студенты Мирошниченко и Маркова.

Нужно также отметить, что отношение администрации института к выпускникам очень внимательное. За 25 дней практики руководитель кафедры педагогики института был в школе № 19 четыре раза, завуч института — два раза.

Мне хочется поблагодарить администрацию института за качество смены, которую он готовит нам, старым учителям.

П. МАНОВА,
учительница математики школы № 19.

Телефонизация сельсоветов

В этом году в Ижморском районе будут телефонизированы Теплореченский, Святославский и Левашовский сельские Советы, а также ряд колхозов, входящих в эти сельсоветы.

Сейчас идет подвеска проводов. Эту работу выполняет бригада линейных надсмотрщиков, которую возглавляет тов. Олейников. Особенно хорошо работает комсомолец надсмотрщик внутрирайонной телефонной связи тов. Пупынин, ежедневно перевыполняющий свое задание. Неплохо справляются со своими заданиями тт. Мицкевич, Абалонин и другие.

Всю работу по телефонизации бригада стремится закончить к весеннему севу, чтобы дать возможность отдаленным сельсоветам и колхозам повседневно связываться с районным центром.

М. АКИМОВ.

ОБЗОР ПЕЧАТИ

Зорко стоять на страже Устава сельхозартели

Устав сельскохозяйственной артели является незыблемым законом колхозной жизни. Нарушать его никому наше государство не позволит, ибо нарушения Устава препятствуют делу коммунистического строительства. В постановлении Совета Министров СССР и ЦК ВКП(б) от 19 сентября 1946 года дана программа ликвидации нарушений Устава сельскохозяйственной артели. Советское государство проявляет огромную заботу об укреплении и процветании колхозов.

В нашей области еще не изжиты факты нарушения Устава сельхозартели. Они проявляются в форме неправильного расходования трудодней, расхищения общественных земель колхозов, растаскивания колхозной собственности, нарушения демократических основ управления делами сельскохозяйственной артели.

Не изжиты еще факты злоупотреблений со стороны некоторых местных руководящих работников. Вместо того, чтобы стоять на страже общественных земель колхозов, они своими незаконными действиями способствуют расхищению их. Например, по указанию заведующего Ленинск-Кузнецким районным отделом сельского хозяйства тов. Акулова правление колхоза «Новый путь» передало в аренду 50 гектаров общественных земель под выпас скота.

В борьбе за строжайшее соблюдение Устава сельхозартели огромная роль принадлежит нашей большевистской печати и, в частности, районным газетам.

Как же справляются с этой задачей районные газеты? Следует признать, что ряд районных газет нашей области справляется с ней неудовлетворительно.

В Ленинск-Кузнецком районе имеют место нарушения демократических основ колхозной жизни (редко созываются общие собрания членов артели и заседания правлений), существует вредная практика начисления трудодней за работы, выполняемые для различных сельских организаций, отпуск продуктов по запискам председателей колхозов вне зависимости от заработанных трудодней и другие факты нарушения Устава.

В колхозе «Огонек» при проведении выборов руководящих органов были нарушены демократические основы. Желая навязать колхозникам председателем артели Плотникова, скомпрометировавшего себя в другом колхозе, заведующий райсельхозотделом тов. Акулов пренебрег мнением членов артели. Он об'явил, что Плотников избран председателем, хотя за него был подан всего 21 голос из 83.

Районная газета **«Ленинская искра»** прошла мимо этого факта нарушения Устава.

За последние восемь месяцев газета «Ленинская искра» опубликовала только две критических статьи о нарушении Устава, в которых, не давая принципиальной оценки действиям нарушителей Устава, газета только констатировала факты. Приведем выдержку из одной статьи:

«...в колхозах района имеются факты грубого нарушения Устава. Например, в колхозах «Магнитострой», имени Жданова, «Кузбасстрой», имени Чкалова, имени Кирова, «Ленинский путь» и в ряде других допускаются случаи разбазаривания общественного скота, неправильного расходования трудодней. Здесь редко созываются общие собрания колхозников, заседания правлений артелей, нарушаются демократические основы управления делами артелей... Необходимо, чтобы партийные, советские органы на местах(!) не прекращали контроля за соблюдением Устава...».

Через несколько месяцев газета поместила статью зав. сельхозотделом райкома ВКП(б) тов. Куклеева, в которой с неменьшим равнодушием сообщается о фактах нарушения Устава в колхозе имени Калинина. В течение двух лет в этом колхозе в результате разбазаривания и других причин поголовье крупного рогатого скота снизилось на 149 голов, овец — на 359 голов, и это, оказывается, произошло потому, что:

«...правление колхоза не уделяло должного внимания расширению производства кормов, улучшению сенокосных угодий, не боролось и не борется за правильный и экономный расход имеющихся кормов... К тому же, правление колхоза расточительствует: ежегодно строит времянки вместо усовершенствования общественных построек».

Газета не дает политической оценки этим фактам. Читателям не ясно, кто же конкретно виновен в нарушении Устава, в имеющихся в колхозе серьезных недостатках. Не узнаем мы этого и в следующих номерах, так как редакция не добивается действенности публикуемых материалов.

Районная газета—поборник строгого соблюдения Устава сельхозартели. Она должна помогать труженикам села организационно укреплять колхозы, оберегать общественную собственность. Этого не должна забывать редакция «Ленинской искры».

УКАЗ
Президиума Верховного Совета СССР

О награждении орденами и медалями наиболее отличившихся работников Кузнецкого ордена Ленина, ордена Кутузова 1 степени и ордена Трудового Красного Знамени металлургического комбината им. Сталина Министерства черной металлургии СССР и работников ордена Трудового Красного Знамени треста «Сталинскпромстрой» Министерства строительства предприятий тяжелой индустрии СССР*).

За образцовое выполнение заданий Правительства и в связи с 20-летием Кузнецкого ордена Ленина, ордена Кутузова I степени и ордена Трудового Красного Знамени металлургического комбината имени Сталина **наградить:**

МЕДАЛЬЮ «ЗА ТРУДОВУЮ ДОБЛЕСТЬ»

165. **Златомержева Василия Валентиновича** — старшего машиниста паровоза аглофабрики.

166. **Знаменского Виктора Николаевича** — начальника цеха рудника.

167. **Золотаревича Андрея Кирилловича** — слесаря.

168. **Зорина Василия Артемовича** — газосварщика треста «Сталинскпромстрой».

169. **Зотеева Тимофея Антоновича** — работника охраны.

170. **Зотову Ольгу Дмитриевну** — мастера.

171. **Зотову Екатерину Прокофьевну** — садчицу треста «Сталинскпромстрой».

172. **Зубанева Николая Андреевича** — секретаря парторганизации отдела технического контроля.

173. **Зухова Ивана Филипповича** — сварщика.

174. **Иванову Клавдию Григорьевну** — машиниста компрессора.

175. **Иванова Алексея Сергеевича** — инструктора парткома завода.

176. **Иванова Петра Федоровича** — строгальщика треста «Сталинскпромстрой».

177. **Игнатенко Федора Петровича** — кузнеца треста «Сталинскпромстрой».

178. **Извекову Анну Иосифовну** — резчицу.

179. **Ильина Федора Илларионовича** — бурильщика рудника.

180. **Ильинова Ивана Андреевича** — выбивщика.

181. **Ипатова Николая Павловича** — машиниста ТЭЦ.

182. **Исаева Василия Константиновича** — начальника отдела горного управления.

183. **Кавуна Федора Яковлевича** — старшего оператора сортопрокатного цеха.

184. **Казакова Алексея Семеновича** — начальника механической мастерской.

185. **Калинина Захара Петровича** — слесаря.

186. **Калитаева Юрия Викторовича** — помощника начальника мартеновского цеха.

187. **Калину Василия Максимовича** — мастера.

188. **Карачинцева Михаила Дмитриевича** — секретаря Сталинского горкома ВЛКСМ.

189. **Карамышева Георгия Алексеевича** — заместителя начальника железнодорожного цеха.

190. **Карманова Ефрема Дмитриевича** — машиниста турбины ТЭЦ.

191. **Каржауба Ресбая** — старшего зольщика.

192. **Карпунова Александра Иосифовича** — руководителя группы отдела сбыта.

193. **Карюкина Николая Андреевича** — смазчика литейного цеха.

194. **Карповского Петра Мартыновича** — секретаря комитета ВЛКСМ треста «Сталинскпромстрой».

195. **Качакова Михаила Николаевича** — старшего оператора рельсобалочного цеха.

196. **Кащеева Тимофея Денисовича** — штамповщика.

197. **Кибенко Николая Дмитриевича** — начальника смены электросталеплавильного цеха.

198. **Кириллина Николая Григорьевича** — заместителя начальника цеха.

199. **Кирюшатова Степана Ивановича** — машиниста паровоза.

200. **Киселева Дмитрия Гавриловича** — главного механика рудника.

201. **Кислицина Ивана Александровича** — бригадира электромонтеров.

202. **Киящко Федора Александровича** — мастера треста «Сталинскпромстрой».

203. **Климентьева Василия Тимофеевича** — обрубщика.

204. **Клименко Данила Герасимовича** — слесаря.

205. **Кобызева Вениамина Кузьмича** — заведующего сектором отдела организации труда.

206. **Ковачева Александра Григорьевича** — сталевара.

207. **Ковтункина Константина Андреевича** — бригадира обмотчиков рудника.

208. **Кожевникова Николая Поликарповича** — газосварщика треста «Сталинскпромстрой».

209. **Козлову Марию Арефьевну** — старшую стрелочницу.

210. **Козулина Григория Семеновича** — обжигальщика.

211. **Козякова Григория Никитовича** — начальника участка рудника.

212. **Колаева Василия Кузьмича** — рабочего среднесортного цеха.

213. **Колесникову Ульяну Степановну** — вагонетчицу.

214. **Колесникова Ивана Естагнеевича** — манипуляторщика.

215. **Коленко Петра Архиповича** — слесаря.

216. **Колесника Петра Васильевича** — сталевара.

217. **Колесникова Василия Васильевича** — каменщика.

218. **Колобова Максима Ананьевича** — оператора листопрокатного цеха.

219. **Колосова Александра Федоровича** — сменного мастера.

220. **Колодеева Григория Алексеевича** — пилорамщика треста «Сталинскпромстрой».

221. **Кондакова Андрея Михайловича** — вырубщика.

222. **Конькова Ивана Ивановича** — технолога.

223. **Коновалова Дмитрия Лазаревича** — забойщика рудника.

224. **Коновалова Петра Федоровича** — начальника цеха аглофабрики.

225. **Концедалова Клима Павловича** — машиниста экскаватора рудника.

226. **Конистяпина Александра Егоровича** — начальника станции железнодорожного цеха.

227. **Конева Василия Васильевича** — машиниста паровоза.

228. **Кондрашкина Ивана Анисимовича** — бетонщика треста «Сталинскпромстрой».

229. **Коновалову Евдокию Дмитриевну** — бетонщицу треста «Сталинскпромстрой».

230. **Конысова Дмитрия Варфоломеевича** — начальника службы железнодорожного цеха.

231. **Копейкина Семена Ефимовича** — машиниста цеха водоснабжения.

232. **Коркина Николая Николаевича** — машиниста крана.

233. **Корнеева Василия Матвеевича** — машиниста экскаватора карьера.

234. **Коргаполова Анатолия Ильича** — мастера треста «Сталинскпромстрой».

235. **Коротких Василия Константиновича** — электрослесаря.

236. **Корнильева Григория Гавриловича** — заведующего бюро управления рабочего снабжения.

237. **Косинову Екатерину Ивановну** — заведующую конторой мартеновского цеха.

238. **Котова Илью Леонтьевича** — машиниста крана.

239. **Котенко Марка Игнатьевича** — газосварщика треста «Сталинскпромстрой».

240. **Кочетова Петра Андриановича** — бригадира каменщиков.

241. **Кочанова Дмитрия Фадеевича** — кузнеца треста «Сталинскпромстрой».

242. **Кравченко Макара Даниловича** — каменщика треста «Сталинскпромстрой».

243. **Красноухову Аграфену Николаевну** — бетонщицу треста «Сталинскпромстрой».

244. **Красильникова Ивана Понкратьевича** — главного кассира комбината.

245. **Кривоногова Меркурия Фомича** — каменщика.

246. **Кривоногова Петра Ивановича** — каменщика.

247. **Кропотова Александра Ефремовича** — старшего мастера.

248. **Кропотову Валентину Федоровну** — заместителя начальника отдела железнодорожного цеха.

249. **Кропина Алексея Степановича** — диспетчера цеха.

250. **Кругликова Дмитрия Григорьевича** — бригадира.

251. **Крячко Михаила Романовича** — слесаря треста «Сталинскпромстрой».

252. **Кузнецова Владимира Алексеевича** — бригадира машинистов компрессора.

253. **Кузьмина Павла Семеновича** — слесаря треста «Сталинскпромстрой».

254. **Куклева Ивана Васильевича** — инженера отдела треста «Сталинскпромстрой».

255. **Куксина Ивана Петровича** — долбежника.

256. **Кулакова Анатолия Васильевича** — заместителя начальника отделения коксохимического цеха.

257. **Куркумбаева Абелкаира** — бригадира литейного цеха.

258. **Куряхова Михаила Сергеевича** — заместителя начальника цеха.

259. **Лавцевича Павла Александровича** — заведующего участком совхоза.

260. **Лаврищева Павла Фроловича** — сталевара.

261. **Лазарева Александра Филипповича** — плотника треста «Сталинскпромстрой».

262. **Лазуткина Ивана Евсеевича** — проходчика рудника.

263. **Ланина Петра Григорьевича** — механика треста «Сталинскпромстрой».

264. **Лапина Василия Дмитриевича** — слесаря рудника.

265. **Лапыгину Валентину Семеновну** — старшего инженера по нормированию.

266. **Лапухина Степана Тихоновича** — плавильщика.

267. **Лапардина Петра Николаевича** — машиниста крана.

268. **Ларина Дмитрия Яковлевича** — начальника цеха треста «Сталинскпромстрой».

269. **Ларионова Алексея Семеновича** — электрика треста «Сталинскпромстрой».

270. **Лахно Владимира Алексеевича** — мастера.

271. **Лебедеву Александру Алексеевну** — моториста треста «Сталинскпромстрой».

272. **Левитина Анатолия Дмитриевича** — начальника отдела цеха сетей и подстанций.

273. **Леончикова Афанасия Петровича** — столяра треста «Сталинскпромстрой».

274. **Лепешкина Федора Алексеевича** — бурильщика рудника.

275. **Либенсона Илью Ароновича** — начальника отдела треста «Сталинскпромстрой».

276. **Литовченко Петра Ефремовича** — мастера.

277. **Лихачева Александра Федоровича** — заправщика рудника.

278. **Лобанова Ивана Семеновича** — старшего раздатчика рудника.

279. **Лобакина Бориса Григорьевича** — машиниста паровоза треста «Сталинскпромстрой».

280. **Лузанова Василия Ефремовича** — клепальщика.

281. **Лукину Серафиму Алексеевну** — машиниста копрового цеха.

282. **Лукашука Ивана Антоновича** — старшего мастера.

283. **Лукьянчикова Николая Ивановича** — бригадира шишельников.

284. **Лучшева Ивана Григорьевича** — работника охраны.

285. **Ляхова Ефима Васильевича** — сталевара.

286. **Магера Григория Антоновича** — машиниста паровоза.

287. **Мажару Дмитрия Степановича** — машиниста паровоза.

288. **Макарова Николая Федоровича** — начальника смены железнодорожного цеха.

289. **Маликова Федора Владимировича** — мастера.

290. **Мальцева Илью Николаевича** — мастера рудника.

291. **Мамойленко Александра Афанасьевича** — машиниста крана.

292. **Манжелевского Василия Ивановича** — бригадира слесарей.

293. **Манского Максима Григорьевича** — браковщика буров рудника.

294. **Маргалиса Бориса Соломоновича** — мастера.

295. **Мараева Михаила Федоровича** — заведующего химической лабораторией аглофабрики.

296. **Марусика Прохора Макаровича** — газосварщика треста «Сталинскпромстрой».

297. **Масленникова Ивана Ильича** — мастера.

298. **Масленникова Луку Филипповича** — мастера участка строительства рудника.

299. **Масюту Ивана Кузьмича** — бригадира слесарей треста «Сталинскпромстрой».

300. **Матвеева Василия Семеновича** — рабочего огнеупорного цеха.

301. **Мейбаума Ивана Васильевича** — ревизора-инспектора железнодорожного цеха.

302. **Мельникова Михаила Евсеевича** — мастера.

303. **Мельникова Бориса Васильевича** — старшего миксерового.

304. **Меркульева Петра Семеновича** — манипуляторщика.

305. **Мерзликина Дмитрия Гавриловича** — бригадира слесарей треста «Сталинскпромстрой».

306. **Милославского Владимира Федоровича** — бригадира слесарей.

307. **Минова Александра Сергеевича** — начальника восстановительного поезда.

308. **Миронова Николая Сергеевича** — плотника треста «Сталинскпромстрой».

309. **Митрюкова Николая Михайловича** — плотника треста «Сталинскпромстрой».

310. **Михайлова Семена Филаретовича** — мастера.

311. **Михалева Мирона Николаевича** — бригадира слесарей.

312. **Михайлова Андрея Федоровича** — прораба монтажных работ рудника.

313. **Мишина Николая Ильича** — начальника отдела управления рабочего снабжения.

314. **Мишина Алексея Михайловича** — старшего мастера.

315. **Мишарева Александра Макаровича** — старшего мастера.

316. **Мишукова Василия Михайловича** — начальника отдела треста «Сталинскпромстрой».

317. **Моисеенкова Якова Ивановича** — начальника станции железнодорожного цеха.

318. **Моисеева Сергея Антоновича** — мастера.

319. **Моисеева Василия Петровича** — начальника отдела треста «Сталинскпромстрой».

320. **Мочалова Ивана Павловича** — мастера треста «Сталинскпромстрой».

321. **Мощенко Николая Михайловича** — начальника канатной дороги рудника.

322. **Музыко Михаила Степановича** — помощника начальника строительного управления треста «Сталинскпромстрой».

323. **Мурашева Иннокентия Федоровича** — инженера-технолога.

324. **Мухачева Григория Романовича** — машиниста.

325. **Мясоедова Илью Ивановича** — заведующего центральным архивом комбината.

326. **Назаренко Алексея Севостьяновича** — сталевара.

327. **Найданова Василия Сергеевича** — начальника смены.

328. **Налимова Василия Николаевича** — главного бухгалтера рудника.

329. **Насокина Василия Ивановича** — начальника отдела управления рабочего снабжения.

Продолжение следует.

*) Продолжение. Начало см. в номерах за 3, 4, 5, 6, 8, 9, 11, 15 и 16 апреля.

Добьемся победы в соревновании с горняками Донбасса

В. КОЖЕВИН,
начальник комбината «Кемеровуголь»

Вместе с ростом всего народного хозяйства страны по пути неуклонного под'ема идет и советская угольная промышленность, превращенная волей большевистской партии в мощную, оснащенную передовой техникой, отрасль народного хозяйства.

Говоря об успехах угольной промышленности, товарищ Берия отметил в своем докладе на торжественном заседании Московского Совета 6 ноября 1951 года: «За последние несколько лет ежегодный прирост добычи угля равен в среднем 24 миллионам тонн. Угольная промышленность СССР теперь не только удовлетворяет потребности нашей страны, но и обеспечила создание необходимых резервов».

Шахтеры комбината «Кемеровуголь» на основе широкого внедрения новых прогрессивных методов и форм организации производства и труда, освоения новой техники за истекший год добились немалых производственных успехов.

Об'ем добычи угля, намеченный на 1951 год, выполнен досрочно. Производительность труда по комбинату возросла более чем на 12 процентов.

Социалистическое соревнование горняков Кузбасса и Донбасса позволило шахтерам комбината «Кемеровуголь» успешно приступить к перестройке технологии добычи угля, переводу очистных и подготовительных забоев на работу по графику цикличности и добиться в этом значительных результатов. Так, добыча на один очистной забой увеличилась в среднем по комбинату более чем на 30 процентов.

Основой роста добычи угля и производительности труда явилось дальнейшее развитие механизации. Добыча и навалка угля комбайнами возросла более чем в два раза. Среднемесячная производительность комбайна увеличилась в 1951 г. на 1300 тонн, врубовых машин — на 761 тонну и врубо-погрузочных машин — на 2100 тонн. Лауреаты Сталинской премии комбайнеры Трефелов и Чусовлянов добились самой высокой производительности комбайна по Советскому Союзу. Бригады тт. Волегова и Шишкина на шахте «Журинка-3» проходят одним забоем до 355 погонных метров подготовительных выработок в месяц.

В результате соревнования с донецкими шахтерами и использования опыта работы обоих бассейнов, коллективу комбината удалось достигнуть значительного снижения стоимости угля и получить на этом более 10 млн. рублей экономии.

Донецкие шахтеры и шахтостроители в своем письме товарищу Сталину обратились к шахтерам Кузбасса с предложением продолжить традиционное социалистическое соревнование за успешное выполнение всех показателей плана 1952 года.

Горняки Кузнецкого бассейна, сознавая свой долг перед советским народом и свою ответственность за успешную работу в 1952 г., с большим под'емом принимают вызов на продолжение социалистического соревнования. Вскрывая дополнительные резервы, они борются за увеличение темпов роста добычи угля и улучшение всех качественных показателей работы шахт.

Основным в нашей технической политике является завершение перевода очистных и подготовительных забоев на цикличный график работы. На конец этого года не менее чем в 100 забоях должны работать по графику — цикл в сутки.

Темпы среднемесячного прохождения выработок по сравнению с 1951 г. должны почти удвоиться. Необходимо закончить реконструкцию подземного транспорта, который в прошлом году был узким местом в работе шахт.

Разбросанность горных работ будет ликвидирована путем дальнейшего увеличения нагрузки на каждый участок, забой, выемочное поле, пласт, горизонт. Мы должны строго соблюдать обратный порядок отработки выемочных полей и участков.

В этом году мы должны приступить к реконструкции поверхностных сооружений на большинстве шахт комбината. Намечено также дальнейшее сокращение протяженности подготовительных выработок, поддержание их специальным консервированным лесом.

Серьезный вопрос — перевод шахт на более совершенные системы разработки, обеспечивающие дальнейшее снижение эксплуатационных потерь угля в недрах и исключающие возможность возникновения подземных пожаров.

Вступая в соревнование с шахтерами Сталинской области, мы ставим перед собой задачу — перестроить инженерную службу шахт в соответствии с требованиями, обеспечивающими сокращение аварийности и безопасность работ.

За счет дополнительного ввода в эксплуатацию и повышения производительности угольных комбайнов и врубо-навалочных машин мы достигнем в четвертом квартале повышения уровня механизации навалки угля до 55 проц.

Вместе с досрочным выполнением плана добычи коксующегося угля производительность труда против уровня, достигнутого в 1951 году, будет повышена на 7 проц. На основе роста темпов добычи, производительности труда и полного использования техники по комбинату будет обеспечено дальнейшее снижение стоимости угля. В нынешнем году будет продолжаться дальнейшее улучшение жилищных и культурно-бытовых условий горняков.

Принимаются меры к тому, чтобы, полнее использовав имеющиеся резервы, досрочно выполнить годовой план капитального строительства, освоить в первую очередь кредиты, отпущенные на строительство жилплощади и культурно-бытовых об'ектов.

Мы ставим перед собой задачу и в этом году быть передовиками в соревновании с донецкими шахтерами, добиться не только роста добычи угля, но и дальнейшего увеличения темпов капитального строительства.

На основе широко развернутого соревнования с шахтерами Донецкого бассейна горняки комбината «Кемеровуголь» в 1952 году обеспечат значительное улучшение работы всех шахт и предприятий.

Передовой коллектив

На Ленинск-Кузнецком руднике впереди других в предмайском соревновании идет коллектив горняков шахты «Полысаевская-1». Здесь весь уголь добывают комбайнами, работают по графику — цикл в сутки. Особенно высокопроизводительно трудятся горняки комбайновых участков, которыми руководят тт. Семенов и Мусиенко.

На участке тов. Семенова лава — длиной более чем 160 метров. За две добычные смены здесь вынимают уголь по всей длине лавы.

В подготовительной смене всеми работами руководит горный мастер тов. Бутенко. Его бригады укомплектованы опытными, хорошо знающими свое дело горняками. Машинист комбайна тов. Тихонов вместе с помощником тов. Салеевым быстро ставят машину в транспортное положение и спускают вниз. Бригада установщиков тов. Платонова перестанавливает привод лавного транспортера, быстро ведет разборку рештаков и переноску их на новую дорожку. Здесь все рассчитано по минутам.

За первую половину апреля на участке тов. Семенова комбайном выдано 10 тысяч тонн угля.

Н. ДУБИНИН.
(Корр. «Кузбасса»).

Совещание стахановцев

ОСИННИКИ. (Корр. «Кузбасса»). В клубе шахты «Капитальная-1» состоялось совещание стахановцев шахт и предприятий треста «Молотовуголь». С докладом об итогах работы за первый квартал выступил управляющий трестом тов. Грачев.

Коллектив рудника в первом квартале добился значительных успехов по добыче угля, повышению производительности труда, снижению себестоимости. Коллектив комбайнового участка тов. Первертайло, хорошо используя горную технику, за три месяца выдал около 10 эшелонов сверхпланового угля. Три эшелона угля сверх плана выдал в марте коллектив участка № 1 шахты «Капитальная-2», руководимый тов. Титаренко.

Но на руднике еще много серьезных недостатков. Стахановцы, выступавшие в прениях, отмечали, что плохо используется горная техника, особенно комбайны. Из 10 машин в работе только четыре, но и они дают низкую производительность.

Отдельные руководители шахт и участков перестали заниматься организацией труда в циклующихся лавах. На участке № 7 шахты «Капитальная-1», которым руководит тов. Ефимов, долгое время давали цикл в сутки, но при этом план угледобычи не выполняли, потому что ширина ленты вруба была уменьшена. Такое же положение наблюдается и на некоторых других участках.

Крупнейшим недостатком работы шахт является повышение зольности угля.

— У нас сейчас не ведется борьбы за качество угля, — сказал горный мастер тов. Почетайло. — Об этом говорят цифры. При нормативе 7,9 процента зольности на шахте «Капитальная-1» дают 8,17 процента. Нужно на всех участках создать бригады отличного качества.

Бригадир проходчиков шахты «Шушталепские штольни» тов. Ашихмин рассказал, как он перенимает опыт проходчика тов. Дворничева.

— Благодаря этому нам удалось пройти в марте 100 метров основного штрека, — сказал он. — Но нам не создают условий для лучшей работы. Ежедневно выключается электроэнергия, а главный энергетик треста тов. Цинер не принимает мер.

Участники совещания обратились ко всем горнякам рудника с призывом встретить первомайский праздник новыми эшелонами сверхпланового угля.

Механик-изобретатель Федор Владимиров

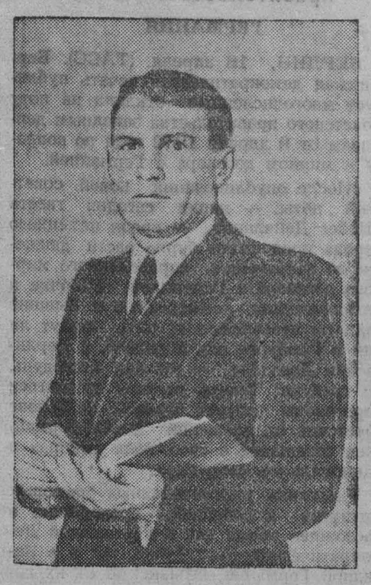

Недавно механик газогенераторной станции Беловского цинкового завода Федор Андреевич Владимиров подал техническому совету завода на рассмотрение проект газовых клапанов для питательной системы дистилляционных печей. Членов технического совета поразила оригинальность, простота и высокая эффективность предложения новатора. По предварительным подсчетам, за счет устранения утечки газа в атмосферу достигается экономия топлива на полмиллиона рублей в год.

На заводе с первых дней его существования стоят коробки перекидных газовых клапанов старой системы. Обычно при изменении направления газа большое его количество уходило в атмосферу через дымовую трубу.

Не раз здесь пытались реконструировать коробку клапанов, но успеха не достигали. Об этом знал и механик газостанции Ф. А. Владимиров. Однажды он зашел на нижний этаж дистилляционного цеха. Около одной из коробок газовых клапанов, задумавшись, стоял старый рабочий механического цеха тов. Кулагин.

— О чем задумался, папаша? — спросил его Владимиров.

— Да вот думаю, — ответил Кулагин, — нельзя ли пустить газ прямо в печь, минуя коробки? Больно часто они ломаются.

— Прямо нельзя. С помощью этой коробки клапанов регулируют равномерный обогрев печи, направляют газ то в одну, то в другую ее стороны.

На этом беседа и окончилась, но она не прошла бесследно для Владимирова. Кулагин подал правильную мысль заменить громоздкие коробки газовых клапанов чем-нибудь новым, более совершенным. С этого дня Владимиров начал упорно изучать различные конструкции газовых клапанов, советоваться с инженерами. Более года трудился Федор Андреевич над газовыми клапанами новой системы и решил задачу.

Технический совет признал работу Владимирова ценным изобретением.

Федор Андреевич — активный рационализатор. За 4 года работы на заводе он внес более 20 рационализаторских предложений. Некоторые из них дают десятки тысяч годовой экономии.

— Тему рационализации мне подсказывает сама жизнь, — говорит тов. Владимиров. — Нужно внимательно прислушиваться к голосу рабочих. Они всегда подскажут тему.

И. ЗЕКОВ.

Не ослаблять внимания к учебе рабочей молодежи

При очередном выпуске инженеров из Сталинского металлургического института выйдут в большую трудовую жизнь двенадцать воспитанников Прокопьевской школы рабочей молодежи № 1. Среди них бывший истопник Бугаев, шахтовые электрослесари Ватолин, Сердюков и Бугаевский, инспектор райфинотдела Кадыков и другие.

В октябре этого года школа будет отмечать свое десятилетие. За этот срок она дала среднее образование 160 юношам и девушкам. Бывший парикмахер Попова теперь инженер прокатного стана, работница подземного электродепо шахты имени Сталина Л. Горячева стала агрономом. Прокурором работает бывший ученик этой школы Власов, хирургом городской больницы в шахтерском городе стал Дьяков.

Рано утром зажигаются огни в школе. Гаснут они поздно вечером. Школа работает в две смены. Дружный коллектив педагогов, руководимый Клавдией Петровной Дурымановой, помогает рабочей молодежи получить среднее образование.

Педагогический коллектив школы сейчас встревожен одним очень важным обстоятельством: за первое полугодие из школы ушли 48 учащихся.

Есть причины, неодолимые для коллектива школы, — болезнь, от'езд в другой город или другой район. Но 16 человек ушли из школы по мотивам, которые могли быть преодолены, если бы руководители предприятий, секретари комитетов ВЛКСМ, председатели профсоюзных комитетов уделяли больше внимания делу общеобразовательной подготовки рабочей молодежи.

Прекратил занятия в школе Шевцов, слесарь шахты № 3-3-бис, один из лучших учащихся. У Шевцова заболел отец. На его плечи легли заботы о семье, и он оставил школу. А что же комсомольская организация, шахтовый комитет? Пришли они на помощь Шевцову? Нет.

Оставил школу и Сундеев. Он жил в поселке шахты имени Молотова. Там же трудился. Но Сундеева перевели работать в другой конец города, и он лишился возможности учиться. Никакие просьбы коллектива педагогов оставить его работать на прежнем месте или дать квартиру ближе к школе не помогли.

Только с одной шахты имени Сталина в школе учится свыше 40 молодых горняков. Были ли хоть раз в школе начальник шахты, его заместитель по кадрам, председатель профсоюзного комитета тов. Балалаев, секретарь комитета ВЛКСМ тов. Прохачев? Не были.

Молодежь жадно стремится к знаниям. Об этом свидетельствует хотя бы тот факт, что осенью в школу было подано 720 заявлений на 370 мест.

В этом учебном году расширена сеть школ рабочей молодежи. Вместо двух в городе стало работать пять школ. Сегодня в них обучается свыше девятисот юношей и девушек. Однако в этих школах наблюдается большой отсев. Из трех школ Рудничного района, например, в первом полугодии ушли 200 человек.

Тает число учащихся в новой школе на поселке шахты «Красный углекоп». Она работает в одну смену. Помещение, предназначенное для нее, руководители шахты заняли для других целей, а школа рабочей молодежи ютится в неприспособленном здании.

В Зенковском райкоме ВЛКСМ сознаются:

— Школой мы пока не занимались...

Не интересовался работой школы на Березовой Роще Рудничный райком ВЛКСМ.

— Что сделал райком комсомола, чтобы вернуть в школу ушедших из нее молодых шахтеров? — спросили мы секретаря райкома тов. Самохвалова.

Он честно признался:

— Кроме одной беседы на вечере встречи с выпускниками — больше ничего.

...Учебный год на исходе. Необходимо позаботиться о создании нормальных условий для учащихся в школах рабочей молодежи. Это — прямая обязанность Прокопьевского горкома и райкомов ВЛКСМ, шахтовых профсоюзных комитетов и заводоуправлений. Повышение общеобразовательного уровня рабочей молодежи — дело государственной важности. Оно должно быть предметом постоянного внимания и помощи со стороны партийных организаций и органов народного образования.

Н. ЕЛЕНИНА.

ПО МАТЕРИАЛАМ «КУЗБАССА»

«Когда забывают о главном...»

В корреспонденции, опубликованной под таким заголовком 13 марта 1952 года, говорилось о серьезных недостатках партийно-политической работы на шахте «Пионер» треста «Кемеровоуголь».

Секретарь Рудничного райкома ВКП(б) гор. Кемерово тов. Цецульников сообщил редакции, что факты, изложенные в корреспонденции, полностью подтвердились. Райком партии заслушал отчет секретаря парторганизации шахты «Пионер» тов. Несговорова и принял меры к улучшению организационной и массово-политической работы на шахте.

За последний месяц оживилась работа партгрупп, выступающих сейчас во главе предмайского соревнования. Налажена учеба партийно-хозяйственного актива шахты. Производственный агитколлектив регулярно проводит беседы среди горняков. Шахта перевыполняет план угледобычи.

„Две шахты, два стиля руководства"

Управляющий трестом «Прокопьевскуголь» тов. Маркелов сообщил редакции, что факты, изложенные в статье «Две шахты, два стиля руководства», соответствуют действительности. Шахта имени Кагановича имела в своей работе ряд существенных недостатков, основной из которых — отсутствие достаточно развитого очистного фронта.

В 1952 году на шахте резко улучшилось положение с очистным фронтом. Разработаны мероприятия для повышения производительности труда и экономии средств.

План угледобычи и проходки основных выработок в первом квартале перевыполнен. За два месяца сэкономлено 125 тысяч рублей, перевыполнен план производительности труда. В марте уход на углепогрузочную машину составил 83 погонных метра.

Национально-освободительное движение в колониальных и полуколониальных странах

В результате второй мировой войны общий кризис капитализма еще более углубился и обострился. Национально-освободительная борьба угнетенных народов колониальных и зависимых стран привела к отпадению некоторых из этих стран от системы империализма.

Весь ход национально-освободительной борьбы угнетенных народов подтверждает глубокую правоту ленинско-сталинского учения по национально-колониальному вопросу. С новой, возросшей силой звучат ныне исторические слова товарища Сталина, написанные в 1927 году:

«Эра безмятежной эксплуатации и угнетения колоний и зависимых стран прошла.

Наступила эра освободительных революций в колониях и зависимых странах, эра пробуждения пролетариата этих стран, эра его гегемонии в революции» (Соч., т. 10, стр. 245).

☆☆☆

Вскрывая основные черты и закономерности, свойственные эпохе империализма, как эпохе загнивающего и умирающего капитализма, В. И. Ленин показал, что к концу XIX века «капитализм перерос во всемирную систему колониального угнетения и финансового удушения горстью «передовых» стран гигантского большинства населения земли» (Соч., т. 22, стр. 179).

Колониальная система империализма построена на грабеже, разбое, эксплуатации угнетенных народов. На потоках крови и зверском угнетении народов возникли такие колониальные державы, как Англия, США, Франция, Голландия.

Колониальные и полуколониальные страны являются важнейшим источником сил и средств современного капитализма. Их значение для империалистических держав как рынков сбыта товаров, сфер приложения капитала, источников сырья, дешевой рабочей силы, военно-стратегических плацдармов особенно возрастает в период общего кризиса капитализма.

Скованные колониальным режимом, подвергающиеся нещадному ограблению и чудовищной эксплуатации, народы колоний и зависимых стран ввергнуты в бездну нищеты, голода и политического бесправия.

Гнет и разбой империалистов в колониях и зависимых странах вызывают возмущение порабощенных народов. История колониального господства капитала изобилует восстаниями народов против своих поработителей.

Октябрьская социалистическая революция нанесла сокрушительный удар по империализму, подорвала его господство в колониях и зависимых странах, породила кризис колониальной системы, который является частью развивающегося общего кризиса капитализма.

Пример Советского Союза, воплотившего в жизнь великие идеалы свободы, равноправия и братства народов, получил глубокий отклик среди угнетенных народов колониальных и зависимых стран, вдохновил их на борьбу против империализма, за свою национальную независимость.

Период между двумя мировыми войнами наполнен многочисленными примерами национально-освободительной борьбы угнетенных народов колониальных и полуколониальных стран. Жизнь показала, что революционная борьба угнетенных народов колониальных и полуколониальных стран против империализма является единственным путем их освобождения от гнета и эксплуатации. Интересы пролетарского движения в развитых странах и национально-освободительного движения в колониальных и зависимых странах требуют об'единения этих двух видов революционного движения в единый фронт борьбы против общего врага, против империализма.

Ленин и Сталин обосновали необходимость и возможность гегемонии рабочего класса в национально-освободительном движении угнетенных народов.

В своих трудах товарищ Сталин раскрыл своеобразие революционной национально-освободительной борьбы в колониях и полуколониях, определил движущие силы национально-колониальной революции и роль пролетариата как гегемона этой революции. Он показал реакционную роль империализма, поддерживающего и консервирующего феодальные пережитки в колониальных и зависимых странах. Товарищ Сталин обосновал положение о том, что нельзя ликвидировать феодальные пережитки, не ведя революционной борьбы против империализма. Гениальная сталинская оценка двух потоков революционного движения в колониях — антифеодального и антиимпериалистического — имеет огромное значение для тактики коммунистических партий колониальных и зависимых стран.

Работы Ленина и Сталина по национально-колониальному вопросу вооружают народы колониальных и зависимых стран могучим оружием в их освободительной борьбе против империализма.

☆☆☆

В результате второй мировой войны революционный антиимпериалистический фронт угнетенных народов значительно расширился. От империалистической системы отпал целый ряд стран и прежде всего такая большая страна, как Китай, представлявшая собой гигантский рынок для крупнейших капиталистических монополий мира.

Хищный американский империализм в борьбе за мировое господство все глубже проникает в экономику колоний «старых» колониальных держав. Наживая на грабеже отсталых стран колоссальные прибыли, он стремится использовать их территории, сырьевые ресурсы для новой мировой войны. В этих условиях обнищание и голод среди угнетенных народов еще более возрастают.

Известно, что в Индии от голода погибают миллионы людей. Периодически повторяется голод в Пакистане. В Судане английские колонизаторы беспрерывно расширяют плантации хлопка за счет продовольственных культур, обрекая коренное население на хронический голод. В Тунисе, даже по официальным данным, из 3,4 млн. жителей 2 млн. постоянно недоедают.

Ужасно положение колониального рабочего. За свой изнурительный труд он получает во много раз меньше, чем европейский рабочий. На рудниках Бельгийского Конго, где теперь хозяйничают американские империалисты, рабочий день продолжается 14—16 часов, а поденная плата равна стоимости 1—2 коробок спичек. Широко используется детский труд. В Эквадоре 1/3 всех рабочих — дети около 12 лет.

Угнетенные народы колониальных и зависимых стран выступают с возросшей силой за свою свободу и независимость. Их борьба происходит ныне в новой, благоприятной обстановке, в условиях могучего роста и укрепления социалистического лагеря, в условиях ослабления лагеря капитализма и дальнейшего обострения капиталистических противоречий.

Всемирно-историческая победа СССР в войне против гитлеровской Германии и империалистической Японии создала решающее условие для того, чтобы народы стран Центральной и Юго-Восточной Европы и ряда стран Азии взяли свою судьбу в собственные руки, вырвались из хищнических лап империализма.

После второй мировой войны от системы империализма отпал Китай, образовались Корейская Народно-Демократическая Республика и Демократическая Республика Вьетнам. Освобождение от империалистического рабства более полумиллиарда населения знаменует собой новый прорыв империалистической цепи на Востоке и является важнейшей чертой современного этапа национально-освободительного движения.

Огромное историческое значение имеет победа великого китайского народа. Она открыла новую эпоху в истории китайского народа, показав ему путь к освобождению от гнета империализма и феодализма. В статье «О диктатуре народной демократии» Мао Цзе-дун подчеркнул значение Октябрьской социалистической революции для китайского народа. «До Октябрьской революции китайцы не только не знали Ленина и Сталина, они не знали также Маркса и Энгельса. Орудийные залпы Октябрьской революции донесли до нас марксизм-ленинизм. Октябрьская революция помогла прогрессивным элементам мира и Китая применить пролетарское мировоззрение для определения судьбы страны и пересмотра своих собственных проблем. Итти по пути русских — таков был вывод».

В своих трудах товарищ Сталин всесторонне разработал вопрос о путях и методах освободительной борьбы китайского народа. Вооруженная учением марксизма-ленинизма, Китайская коммунистическая партия подняла многомиллионные народные массы на революционную борьбу.

После Великой Октябрьской социалистической революции в России победа народно-освободительного движения в Китае явилась новым сильнейшим ударом по всей системе мирового империализма. Эта победа вызвала большие изменения в международной обстановке, силы лагеря мира и демократии намного возросли. Она укрепила у сотен миллионов трудящихся колониальных и зависимых стран веру в победу их освободительной борьбы.

Небывалый размах национально-освободительного движения в колониальных и зависимых странах в послевоенный период свидетельствует о слабости тыла империализма.

В освободительное движение втянуты сотни миллионов людей. Попытки империалистов подавить национально-освободительное движение наталкиваются на вооруженное сопротивление угнетенных народов

Мужественный народ Вьетнама свыше шести лет с оружием в руках отстаивает свою демократическую республику в борьбе с французскими колонизаторами. Более чем 90 проц. страны освобождены от интервентов.

Четвертый год ведет справедливую войну с английскими колонизаторами малайский народ, создавший свою национально-освободительную армию. 135-тысячная армия английских империалистов, оснащенная современным вооружением, совершает чудовищные злодеяния на малайской земле. Однако все попытки кровавым террором «усмирить» Малайю потерпели провал.

За подлинную независимость своих стран сражаются народы Бирмы и Филиппин.

(Окончание на 4-й стр.).

Наши друзья-библиотекари

Студент, пишущий тезисы своего первого реферата, шахтер, обдумывающий пути повышения добычи угля, артист, работающий над новой ответственной ролью, — кто не обращается к библиотекарям?

Именно о том, чтобы служить советским людям, способствовать их росту, думала студентка Московского библиотечного института Лидия Левина. И вот она — сотрудница Кемеровской областной библиотеки. Лидия Левина не ограничивается приемом-выдачей литературы. За каждым формуляром она видит живого человека. Она ревностно следит за духовными запросами читателей и умеет во-время и толково показать посетителю абонементного отдела правильную дорогу расширения кругозора.

Однажды Левина заметила, что читатель Пересторонин взял брошюру лауреата Сталинской премии О. Лепешинской «Происхождение клетки».

— Вас, вероятно, интересуют естественно-научные проблемы? — спросила Левина.

Последовал утвердительный ответ.

— Тогда познакомьтесь, пожалуйста, с нашими планами чтения. Здесь вы найдете все, что нужно читать.

Планы чтения — систематизированные списки литературы—широко используются сотрудниками областной библиотеки в индивидуальной работе с читателями.

Кемеровская областная библиотека обслуживает не только жителей областного центра. Со всех концов Кузбасса — из Горной Шории, из селений Мариинской тайги, из шахтерских поселков приходят сюда письма. Педагог деревни Бачаты, Беловского района, Мария Николаевна Колосова просит выслать ей литературу о великих стройках коммунизма. Колхозница сельскохозяйственной артели «Знамя коммунизма» Лидия Александровна Баранова желает прочесть новое издание «Молодой гвардии» А. Фадеева. Крепильщику Тельбесского рудника Ивану Мащенко понадобился учебник по радиотехнике. О нуждах дальних читателей заботится библиотекарь заочного абонемента Анастасия Мартыновна Пахомова.

...Секретарь Зарубинского сельсовета, Топкинского района, Василий Болдырев прочел по совету Анастасии Мартыновны «Сталь и шлак», «Землю Кузнецкую». Сегодня Пахомова получила от него письмо, в котором он просит прислать ему новые книги. Через несколько дней в его адрес придет заветная посылка с романом Бориса Горбатова «Донбасс».

Обширную переписку с трудящимися Кузбасса ведет и справочно-библиографический отдел, возглавляемый Зинаидой Фоминичной Шипицыной. Библиографы консультируют по вопросам подбора литературы для лекторов, докладчиков, агитаторов.

Библиотекари — постоянные гости на предприятиях и в молодежных общежитиях. Софья Артемовна Джуринова рассказывает благодарным слушателям о творчестве лауреатов международной Сталинской премии. Надежда Михайловна Козлова перед рабочей аудиторией делает обзоры литературы, обличающей лживую буржуазную демократию.

Большим событием для коллектива областной библиотеки стали читательские конференции. К ним старательно готовятся все — от директора до учениц. Конференциям посвящаются плакаты, выставки литературы, специальные выпуски бюллетеней отзывов читателей о книгах.

В областной библиотеке людей с высшим образованием работает больше, чем было их во всем дореволюционном Щегловске. Скоро число библиотекарей с высшим образованием увеличится. Заканчивают заочно библиотечный институт Софья Артемовна Джуринова, Мария Васькина. Они глубоко понимают, что, не повышая своих знаний, нельзя плодотворно работать с советским образованным, культурным читателем.

Так трудятся наши друзья-библиотекари.

И. ПЕТРОВ.

НА СНИМКАХ: заведующая абонементным отделом Лидия ЛЕВИНА беседует с читателем А. И. МАРХИНИНЫМ; работники областной библиотеки Т. И. САМУХИНА и С. А. ДЖУРИНОВА подбирают книги для обзора литературы на тему: «Украсим Родину садами».

Зарубежные отклики на ноту Советского правительства

правительствам США, Великобритании и Франции о мирном договоре с Германией

ГЕРМАНИЯ

БЕРЛИН, 16 апреля. (ТАСС). Берлинская демократическая печать публикует многочисленные отклики на ноту Советского правительства западным державам от 9 апреля 1952 года по вопросу о мирном договоре с Германией.

«После опубликования новой советской ноты, — пишет сегодня газета «Нейес Дейчланд», — среди немецкого народа продолжает бурно расти движение за заключение справедливого мирного договора с Германией. Рабочие и интеллигенция, коммерсанты и бывшие солдаты независимо от того, живут ли они в Гамбурге или Мюнхене, в Берлине или Дрездене, — все они единодушно требуют: Теперь должны состояться переговоры четырех держав на основе советских предложений и общегерманское совещание о свободных выборах в национальное собрание».

Участники многочисленных массовых митингов и собраний, проходящих в настоящее время как в Германской Демократической Республике, так и в Западной Германии, независимо от их социального положения и партийной принадлежности в своих выступлениях горячо поддерживают предложение Советского Союза о скорейшем заключении мирного договора с Германией.

Комментируя ноту Советского правительства от 9 апреля 1952 года, орган либерально-демократической партии газета «Дер морген» пишет сегодня: «Германский вопрос — международная проблема № 1, которая созрела для разрешения и которая должна быть решена в интересах мира во всем мире, в интересах европейских народов и немецкой нации... Советская нота ясно показала также, что не может быть речи о бесконечном продолжении обмена нотами. Необходимо как можно скорее решить германский вопрос. Во что бы то ни стало нужно поэтому избежать затяжек. Немецкий народ требует ясного и недвусмысленного ответа на новые ясные предложения Советского Союза, он требует, чтобы представители четырех великих держав сели за стол и пришли к соглашению относительно общегерманских выборов и мирного договора со всей Германией».

США

НЬЮ-ЙОРК, 16 апреля. (ТАСС). Братья Олсоп в статье, опубликованной в газете «Нью-Йорк геральд трибюн», указывают, что «внешняя политика нашей страны (т. е. США. — **Ред.**), Англии и Франции переживает теперь действительно страшный кризис...»

«Самый острый вопрос, — говорится в статье, — несомненно, касается Германии. В двух исключительно важных нотах Кремль предложил об'единение Восточной и Западной Германии официально на основе свободных выборов, с единственным условием, чтобы новая об'единенная Германия не вступала ни в какие комбинации такого рода, как Атлантический пакт. Принятие предложений Кремля означает принесение в жертву западногерманских дивизий, которые должны стать основой здания Северо-атлантического союза, воздвигаемого генералом Эйзенхауэром. Но если Америка, Англия и Франция отклонят советские предложения, то немцы Западной Германии, приведенные в ярость тем, что их надежда на установление национального единства не оправдалась, к сожалению, очевидно, откажутся предоставить так или иначе Северо-атлантическому союзу эти дивизии».

Касаясь позиции «влиятельной группы в американском правительстве», которая «все еще возражает сейчас против переговоров с Советским Союзом» и выступает за продолжение перевооружения Запада, авторы статьи пишут:

«Однако прежде всего принятие такого курса, повидимому, было бы неправильно. Бесполезно говорить: «Мы предпочли бы получить германские дивизии, чем рискнуть пойти на свободные выборы в Германии и единство Германии», если советское предложение о свободных выборах и о единстве, повидимому, означает, что мы не можем получить германские дивизии».

«...В то же время, указывают далее авторы статьи, другие люди в правительстве США настаивают на проведении переговоров четырех держав в высоких инстанциях относительно спорных вопросов, разделяющих Восток и Запад. Они отмечают, что отказ от таких шагов поставит нас в такое положение, когда создастся впечатление, что мы выступаем против мира, а это окажет ужасное влияние на мировое общественное мнение».

ФРАНЦИЯ

ПАРИЖ, 16 апреля. (ТАСС). Все парижские газеты публикуют сообщение агентства Франс Пресс о том, что представители США, Великобритании и Франции соберутся, повидимому, на этой неделе для обсуждения новой советской ноты по вопросу о Германии и для разработки проекта совместного ответа. Из сообщения Франс Пресс о позиции правительства США явствует, что правительство США намерено и далее проводить политику раскола Германии и вооружения Западной Европы.

«Как бы там ни было, — указывает, в частности, Франс Пресс, — обмен нотами между Востоком и Западом не должен, согласно американской точке зрения, замедлить переговоры о соглашениях по вопросу о Европейском оборонительном сообществе. Напротив, американцы используют все свое влияние, чтобы как можно скорее добиться заключения этих соглашений».

Комментируя сообщение агентства Франс Пресс о предстоящей встрече представителей трех держав в Париже, газета «Комба» пишет, что Великобритания и Франция настаивают на том, что новая советская нота о Германии «должна послужить отправным пунктом для установления контакта с русскими».

Австрийские рабочие порывают с социалистической партией Австрии

ВЕНА, 16 апреля. (ТАСС). Политика правого руководства социалистической партии Австрии, направленная на полное подчинение страны интересам американского империализма, вызывает растущее возмущение рядовых членов партии.

Многие рабочие-социалисты об'являют о разрыве с правым руководством и о выходе из СПА (социалистическая партия Австрии. — **Ред.**).

Наглядным примером может служить Штирия. В районной организации Мюрцушлага за прошлый год из рядов СПА вышло 400 человек. Свыше 500 членов СПА вышли за последние полгода из районной организации Леобена. В Донавице количество членов СПА за прошедший год сократилось на 600 человек, в Цельтвеге—на 240 человек. Многие рабочие и служащие, покинувшие ряды СПА, вступили в коммунистическую или в социалистическую рабочую партии Австрии.

Усилился кризис, и в организации «социалистическая молодежь». Недавно местная группа организации «социалистическая молодежь» в Фельдбахе полностью присоединилась к организации «социалистическая рабочая молодежь» (молодежная организация левых социалистов).

Сессия Совета Международной ассоциации юристов-демократов

ВЕНА, 16 апреля. (ТАСС). Сегодня в Вене открылась очередная сессия Совета Международной ассоциации юристов-демократов.

На сессии присутствуют свыше 40 делегатов из 17 стран.

Сессию открыл председатель Международной ассоциации юристов-демократов. Д. Н. Притт (Англия). В своей речи он подчеркнул, что сессии предстоит обсудить важнейшие вопросы: отчет комиссии Международной ассоциации юристов-демократов об итогах расследования военных преступлений, совершенных в Корее вооруженными силами США, и фактов применения американцами бактериологического оружия в Корее и Китае; о мирном договоре с Германией и его обосновании международным правом; мероприятия Международной ассоциации юристов-демократов против расизма и преследования национальностей в колониальных и полуколониальных странах и другие вопросы.

Притт заявил, что Международная ассоциация юристов-демократов по собственной инициативе направила в Корею комиссию, так как поступившие в ООН сигналы о варварских методах ведения войны и военных преступлениях, совершаемых американцами в Корее, не были расследованы. Работа комиссии, сказал далее Притт, проходила в трудных условиях, нередко под бомбежкой американцев. Усилиями членов комиссии собран обширный материал, убедительно свидетельствующий о применении американскими вооруженными силами бактериологического оружия в Корее и Китае.

Мы должны, сказал в заключение Притт, изучить материалы, представленные комиссией на рассмотрение настоящей сессии, и принять соответствующее решение. Наша задача, задача юристов-демократов, — отстоять дело мира и спасти тем самым жизнь миллионов людей.

С кратким отчетом о деятельности генерального секретариата Международной ассоциации юристов-демократов выступил генеральный секретарь Ассоциации Норман (Франция). В заключение своего отчета Норман подчеркнул, что настоящая сессия ставит своей задачей довести до сведения мировой общественности результаты работы комиссии Международной ассоциации юристов-демократов.

На этом утреннее заседание сессии закончилось.

На вечернем заседании будет заслушан доклад профессора Брандвейнера о результатах работы комиссии Международной ассоциации юристов-демократов в Корее.

События в Корее

Сообщение Главного командования Народной армии

ПХЕНЬЯН, 16 апреля. (ТАСС). Главное командование Народной армии Корейской Народно-Демократической Республики сообщило 16 апреля:

Соединения корейской Народной армии во взаимодействии с частями китайских народных добровольцев продолжали вести оборонительные бои на прежних рубежах.

Вчера части зенитной артиллерии и стрелки—охотники за вражескими самолетами сбили 7 самолетов противника, участвовавших в бомбардировке и пулеметном обстреле мирного населения в районе восточного побережья Кореи. Сбито также 2 вражеских истребителя в районе полуострова Унчжин.

Американские интервенты применяют в Корее ядовитые газы

ПХЕНЬЯН, 16 апреля. (ТАСС). Центральное телеграфное агентство Кореи опубликовало сообщение своего корреспондента с западного фронта о новом применении американскими интервентами химических снарядов.

В сообщении говорится, что 1 апреля американская артиллерия на двух участках западного фронта подвергла позиции войск корейской Народной армии и китайских народных добровольцев обстрелу химическими снарядами. 1 апреля в 11 часов американские артиллерийские части, расположенные в районе села Сачжанри на южном берегу реки Имчжиньган, выпустили более 20 снарядов по позициям Народной армии севернее Кораннхо. Многие из этих снарядов были с ядовитым газом. В 18 часов 30 минут вечера того же дня в районе села Кичжон, западнее Кораннхо, противник выпустил по частям корейской Народной армии более 60 снарядов, ряд которых был также начинен ядовитым газом.

Положение в Тунисе

ПАРИЖ, 16 апреля. (ТАСС). Газета «Юманите» сообщает, что в Тунисе ширится движение протеста против марионеточного «правительства» Баккуша. Во всех городах происходят забастовки торговцев и ремесленников. В городе Тунис, несмотря на сосредоточение больших сил французской полиции, состоялась демонстрация тунисских патриотов и вновь началась забастовка студентов. На днях сотни тунисских женщин организовали демонстрацию протеста перед домом Бен Раиса, согласившегося занять пост министра торговли в марионеточном «правительстве». В городе Тунис патриоты забросали камнями автомашину, в которой находился министр труда в «правительстве» Баккуша Дингизли.

На Международной конференции в защиту детей

ВЕНА, 16 апреля. (ТАСС). Сегодня на Международной конференции в защиту детей продолжали работать комиссия по докладу Моно и секции по образованию, по охране здоровья и по культурному и моральному воспитанию детей.

ФУТБОЛЬНОЕ СОСТЯЗАНИЕ

Сборная Москвы — ВВС

ТБИЛИСИ, 16 апреля. (ТАСС). Сегодня на тбилисском стадионе «Динамо» имени Берия состоялась встреча между футболистами сборной команды Москвы (первый состав) и командой Военно-Воздушных Сил. Состязание закончилось с результатом 1:0 в пользу сборной команды Москвы.

ИЗВЕЩЕНИЕ

Сегодня в 7 часов вечера в парткабинете горкома ВКП(б) для самостоятельно изучающих диалектический и исторический материализм будет прочитана лекция на тему: «Три особенности производства. Производительные силы и производственные отношения». Лекцию читает тов Хорошко

Парткабинет Кемеровского горкома ВКП(б).

Редактор Ф. Е. ДЕМИН.

В театрах и кино

ОБЛДРАМТЕАТР. 26 апреля — **Ревизор.** 27 апреля утром — **Ревизор,** вечером — **Невольницы.** (Купленные билеты на 11 апреля действительны). 29 и 30 апреля спектаклей нет. 2 мая новый спектакль — **Чужая тень.**

В связи с имеющимся на руках у зрителей большим количеством абонементов срок их действия продлен до 18 мая 1952 года.

ТЕАТР МУЗКОМЕДИИ. 18 апреля в помещении облдрамтеатра новый спектакль — **Акулина** (начало в 8-30 вечера). 19 апреля в помещении клуба КХЗ закрытый спектакль. 20 апреля днем и вечером—**Кето и Котэ** (начало в 12 час. дня и 8-30 вечера).

КИНОТЕАТР «МОСКВА». Сегодня. **Большой зал — Золотой ключик** (сеансы: 12 и 2 ч.). **Сердца четырех** (сеансы: 4, 6, 8, 10). **Малый зал — Тарзан находит сына** (сеансы: 11, 12-45, 2-30, 4-15, 6, 7-45, 9-30, 11). **Третий зал — Свинарка и пастух** (сеансы: 10, 12, 2, 4, 6, 8, 10).

Национально-освободительное движение в колониальных и полуколониальных странах

Окончание. Начало на 3-й стр.

Все более расширяется национально-освободительное движение в Индии. Растет руководящее влияние рабочего класса и коммунистической партии, вовлекающей в борьбу против английского империализма и реакции широкие слои угнетенного населения страны. Принятая в прошлом году программа Коммунистической партии Индии четко сформулировала коренные задачи национального освобождения и демократического возрождения индийского народа.

Коммунистическая партия Индии в условиях свирепого полицейского террора, преодолевая огромные трудности, развертывает борьбу за создание единого демократического антиимпериалистического фронта, с тем, чтобы об'единить все патриотические силы народа для достижения коренных целей: полной национальной независимости и демократии, ликвидации феодализма, конфискации британских капиталов и разрыва с Британской империей, установления народно-демократического правительства. В программе указывается, что на нынешней стадии развития коммунистическая партия ввиду отсталости страны не требует установления социализма, но считает вполне назревшей «задачу замены нынешнего антидемократического и антинародного правительства новым, народно-демократическим правительством, созданным на основе коалиции всех демократических антифеодальных и антиимпериалистических сил в стране ...»

Программа выдвигает как главное, коренное требование ликвидацию феодальных пережитков, безвозмездную передачу помещичьей земли крестьянам.

Об успехах Коммунистической партии Индии и возглавляемого ею Об'единенного народно-демократического фронта говорят итоги недавних выборов в парламент и законодательные собрания штатов Индии. Выборы в Индии явились серьезным ударом по авторитету правящей партии Индийский национальный конгресс. Выборы показали, что влияние этой партии среди народа слабеет. С другой стороны, они показали, что компартия и Об'единенный фронт стали крупнейшей в стране оппозиционной силой, которая сплачивает народ на борьбу против проимпериалистической и антидемократической политики правительства.

Широкий размах приобрела национально-освободительная борьба в странах Ближнего и Среднего Востока и Северной Африки. Угнетенные народы Латинской Америки выступают против империалистов США.

В Иране под давлением народа иранский парламент об'явил национализацию нефтяной промышленности, являющуюся источником обогащения английского монополистического капитала. Иранский народ требует строгого и неуклонного выполнения закона о национализации. Он внимательно следит за махинациями американских и английских империалистов в Иране, борясь против всяких грязных сделок с империалистами, на которые готовы пойти некоторые круги иранской буржуазии.

1951 год характеризовался под'емом национально-освободительного, антиимпериалистического движения в Египте.

Национально-освободительное движение после второй мировой войны не только охватывает все новые и новые страны, но и становится более организованным. Это обусловлено тем, что руководящей силой движения в ряде колониальных и зависимых стран стал пролетариат и его авангард—коммунистические партии, которые в ходе борьбы растут и крепнут, овладевают марксистско-ленинской теорией, искусством стратегии и тактики, всемерно расширяют связи с массами. Даже в странах Африки, где молодой промышленный пролетариат делает еще только первые шаги на арене политической борьбы с империализмом и реакцией, он все увереннее выступает как застрельщик национально-освободительного движения.

Победа китайской революции, успехи национально-освободительного движения в других странах показали, что только под руководством рабочего класса и его коммунистического авангарда угнетенные народы могут освободиться от ига империализма.

☆ ☆ ☆

Американо-английский империализм является главным и наиболее опасным врагом народов колониальных и зависимых стран, душителем национально-освободительного движения угнетенных народов. Стремясь к осуществлению агрессивных замыслов и развязыванию новой мировой войны, американо-английские агрессоры усиливают эксплуатацию народов угнетенных стран, расхищение природных богатств, превращают колонии и зависимые страны в свои стратегические плацдармы и военные базы для наступления против СССР и стран народной демократии.

Под видом так называемой «помощи» отсталым странам американские поджигатели войны ведут борьбу против национально-освободительного движения. Роль основной базы для вооруженной борьбы против народов Юго-Восточной Азии, против Китайской Народной Республики и СССР отводится Японии. Сепаратный «мирный» договор с Японией, подписанный США и их сателлитами на сентябрьской конференции в Сан-Франциско, а также двухсторонний американо-японский пакт «безопасности» являются яркими проявлениями агрессивной политики американских империалистов. Как договор, так и пакт расчищают путь для возрождения японского милитаризма и превращают Японию в американскую военную базу.

Американские империалисты спровоцировали кровавую войну в Корее. Прикрываясь флагом Организации Об'единенных Наций, они перебросили в Корею крупные вооруженные силы, оснащенные современной военной техникой, и пытаются силой, самыми изуверскими методами, вплоть до применения газов и бактериологического оружия, подавить корейский народ, превратить его в рабов Уолл-стрита.

Героическая корейская Народная армия совместно с китайскими народными добровольцами мужественно отстаивает свободу и независимость своей Родины.

В целях дезорганизации и разгрома национально-освободительного движения угнетенных народов империалисты наряду с усилением террора используют и политику маневрирования. Одним из маневров, к которому стали прибегать колонизаторы после второй мировой войны, является предоставление колониям фиктивной независимости. Предоставление американскими империалистами фиктивной независимости Филиппинам или предоставление английскими империалистами фиктивной независимости Бирме, Цейлону, Ираку, Трансиордании и статута доминиона Индии и Пакистану означает не что иное, как сделку империализма с крупной реакционной буржуазией этих стран для подавления национально-освободительного движения народных масс, для дальнейшего усиления колониальной эксплуатации.

Наиболее активными пособниками империалистических монополий в борьбе против национально-освободительного движения, душителями угнетенных народов являются злейшие враги трудящихся — правые социалисты. Английские лейбористы в период пребывания у власти организовали войну против борющихся за свое освобождение трудящихся Малайи и Бирмы, душили революционное движение в Индии. Лейбористы, возглавлявшие английское правительство, приняли участие в варварской войне вместе с американскими империалистами против героического корейского народа. Французские правые социалисты были застрельщиками и вдохновителями разбойничьей войны во Вьетнаме. Голландские социалисты с помощью англо-американских колонизаторов истребляют лучших сынов индонезийского народа.

Национально-освободительное движение в колониальных и зависимых странах — могучий фактор борьбы за мир во всем мире. Угнетенные народы вносят свой огромный вклад в могучее движение сторонников мира своим сопротивлением агрессии американо-английских империалистов, которые стремятся использовать местные войска для подавления национально-освободительного движения.

Угнетенные народы в своей борьбе за мир, за свободу и равноправие вдохновляются великим примером советского народа, который идет в авангарде всего демократического лагеря.

Великие победоносные идеи ленинизма живут и побеждают, привлекая к себе новые и новые миллионы трудящихся масс во всех странах мира.

В. МАСЛЕННИКОВ,
доктор экономических наук.

АДРЕС И ТЕЛЕФОНЫ РЕДАКЦИИ и ИЗДАТЕЛЬСТВА: г. Кемерово, ул. Сталина, № 66. Редактора 2-24; заместителя редактора 8-05; секретаря 2-53; секретариата 4-85; отделов редакции: партийной жизни 8-63; пропаганды 4-57; культурно-бытового 6-83; промышленности и транспорта 2-37; угольного 1-21; информации 2-37; сельскохозяйственного 6-83; отдела писем 11-52; отдела об'явлений 14-21; прием информаций 17-28; директора типографии 3-96.

ОП02052. Типография издательства газеты «Кузбасс». Тираж 100.000. Заказ № 11609.