ПРОЛЕТАРИИ ВСЕХ СТРАН, СОЕДИНЯЙТЕСЬ!

КУЗБАСС

Орган Кемеровского областного и городского комитетов ВКП(б), областного и городского Советов депутатов трудящихся.

№ 86 (7456). | Четверг, 10 апреля 1952 г. | Цена 20 коп.

СЕГОДНЯ В ГАЗЕТЕ:

ПЕРЕД ВЕСЕННИМ СЕВОМ (1 стр.).

ПАРТИЙНАЯ ЖИЗНЬ. **А. Степаненко** — Экономическое образование партийных и хозяйственных кадров (2 стр.).

А. Тонконогов — За сокращение потерь угля в недрах (1 стр.).

РАСШИРЯТЬ СВЯЗЬ С ЧИТАТЕЛЯМИ, ВНИМАТЕЛЬНО ИЗУЧАТЬ ИХ ЗАПРОСЫ, УМЕЛО ПРОПАГАНДИРОВАТЬ КНИГУ! **М. Пикунов** — В Салаирской городской библиотеке. **Р. Михайлов** — Конференция читателей по роману «Жатва». **А. Снетков** — «Нет штатной единицы» (2 стр.).

И. Легчило — Активнее внедрять достижения науки и передовой опыт в колхозное производство (2 стр.).

СОРЕВНОВАНИЕ ШАХТЕРОВ ТРЕСТОВ «МОЛОТОВУГОЛЬ» И «ЛЕНИНУГОЛЬ». **Решительнее бороться за комплексную механизацию! С. Агеев** — За полную комбайновую добычу. **Г. Азаров** — Экономим средства на каждом цикле. **М. Быков** — Механизмы—на социалистической сохранности. **С. Шибунин** — За 10.200 тонн угля в месяц. **Н. Дубинин**— Соревнование продолжается (3 стр.).

На Международном экономическом совещании (4 стр.).

События в Корее (4 стр.).

Дневник искусств (4 стр.).

БЛАГОРОДНОЕ ДЕЛО РАБОТНИКОВ БИБЛИОТЕК

СОВЕТСКИЙ народ, руководимый большевистской партией, успешно строит коммунизм. Наряду с мощным под'емом экономического могущества нашего государства, неуклонно повышается материальное благосостояние, растет культурный уровень советских людей. Большую роль в развитии социалистической культуры играют советские библиотеки. Пропагандируя книги, продвигая их в массы трудящихся, они тем самым активно способствуют повышению культурного уровня советских людей.

Благодаря огромной заботе коммунистической партии и Советского правительства о культурном и духовном росте трудящихся, в стране создана самая широкая в мире сеть библиотек. За последние годы значительно увеличилась библиотечная сеть в нашей области. В настоящее время у нас работает 25 районных, 105 сельских и свыше 200 колхозных библиотек. В послевоенные годы сеть библиотек в Кузбассе расширилась в три раза, а их книжный фонд увеличился почти на миллион экземпляров.

В 1951 году количество читателей в нашей области увеличилось по сравнению с 1950 годом на 15800 человек, выдача книг возросла на 60.000 экземпляров.

Деятельность наших библиотек неразрывно связана с задачами коммунистического воспитания трудящихся, с борьбой тружеников сталинского Кузбасса за осуществление планов дальнейшего под'ема социалистического хозяйства.

Наш народ любит книгу, повседневно обращается к ней, как к источнику знаний, другу и помощнику в жизни и работе. Благородный долг работников библиотек в том и состоит, чтобы нести книгу в широкие массы трудящихся. В. И. Ленин указывал, что гордость и славу публичной библиотеки нужно видеть **«...не в том, сколько в ней редкостей, сколько каких-нибудь изданий XVI века или рукописаний X века, а в том, как широко обращаются книги в народе, сколько привлечено новых читателей, как быстро удовлетворяется любое требование на книгу, сколько книг роздано на дом, сколько детей привлечено к чтению и пользованию библиотекой...»**

Интересы коммунистического строительства, неуклонный рост материального благосостояния советских людей, повышение их духовных запросов настоятельно требуют всемерного улучшения работы и дальнейшего расширения сети библиотек.

Добиться наиболее полного использования книжных фондов, организовать самую широкую пропаганду книги, продвижение ее к читателю — первостепенная задача и важнейшая обязанность библиотек. Многие формы работы с читателями вполне оправдали себя в практике библиотечного дела. Это — обсуждение лучших произведений на читательских конференциях, организация книгоношества и передвижек, составление программ и планов чтения, списков и справочников литературы по актуальным вопросам науки и техники, своевременная информация о книжных новинках и т. д. Надо только творчески использовать эти формы, постоянно совершенствовать и дополнять их новыми формами, подсказанными самой жизнью, условиями сегодняшнего дня.

Советский библиотекарь — неутомимый пропагандист всего передового и прогрессивного, активный строитель коммунистического общества. Повседневная связь с читателями, высокая организованность и четкость в работе, умело поставленная пропаганда и популяризация книги — вот что обеспечивает широкое распространение книг среди трудящихся, вот что является центральной задачей в деятельности библиотечных работников. Многочисленный отряд библиотекарей Кузбасса, трудолюбивых, настойчивых и инициативных работников идеологического фронта, так именно и понимает свои обязанности.

Заслуженным авторитетом среди трудящихся пользуются Мариинская и Ижморская районные, Святославская (Ижморского района), Поломошенская (Яшкинского района), Ступишинская (Тяжинского района) сельские библиотеки. Успех работы этих и многих других библиотек заключается прежде всего в тесной связи их работников с тружениками колхозных полей, с сельской интеллигенцией.

Однако есть еще и такие работники библиотек, которые не желают кропотливо изучать запросы читателей и не удовлетворяют их потребностей, не проводят массово - раз'яснительную работу. Вместо этого они предпочитают отсиживаться в стенах своих библиотек, не утруждают себя организацией работы с читателями, а тем более пропагандой книги непосредственно в полеводческой или тракторной бригаде.

Серьезное улучшение работы библиотек, под'ем всего библиотечного дела и особенно развитие сельских и колхозных библиотек — насущные задачи сегодняшнего дня. Но успешное решение этих задач зависит прежде всего от руководства партийных, советских и профсоюзных организаций. Между тем, не везде еще библиотеки пользуются должным вниманием и поддержкой. Так, во всех населенных пунктах Топкинского района работают всего 3 сельских и 3 массовых библиотеки. Книжный фонд имеющихся одиннадцати колхозных библиотек не превышает и двух тысяч книг. Все это не вызывает особой тревоги ни в отделе культпросветработы райисполкома, ни в отделе пропаганды и агитации райкома партии.

Особого внимания требует к себе развитие библиотечного дела в колхозах. Нельзя, например, считать нормальным положение, когда книжный фонд колхозных библиотек за последние два года не только не пополнился, но значительно уменьшился, когда в ряде случаев библиотеки размещены в малоприспособленных помещениях, плохо оборудованы.

Добиться, чтобы в каждом колхозе была создана библиотека с необходимым оборудованием и книжным фондом, способная обслуживать все бригады, все фермы, всех колхозников, вовлечь каждую колхозную семью в число активных читателей — неотложная задача культпросветотделов исполкомов райсоветов, всех сельских библиотекарей.

В связи с предстоящим весенним севом библиотечные работники обязаны организовать четкую работу передвижек на всех полевых станах, в тракторных и полеводческих бригадах с тем, чтобы труженики колхозов, МТС и совхозов, занятые на полевых работах, имели возможность почитать новинки художественной и политической литературы, газеты и журналы.

Дальнейший под'ем библиотечного дела требует улучшения руководства этим важным участком идеологической работы со стороны отделов культурно-просветительной работы областного, городских и районных Советов депутатов трудящихся. При этом чрезвычайно важно организовать систематическую учебу кадров библиотечных работников, повышение их квалификации, изучение и распространение опыта передовиков.

Задача партийных организаций состоит в том, чтобы повседневно направлять и улучшать работу библиотек, помогать многочисленному отряду библиотечных работников в их ответственном и благородном деле.

Металлурги пересматривают обязательства

СТАЛИНСК. (Спец. корр. «Кузбасса»). В конце прошлого года старший вальцовщик обжимного цеха Кузнецкого комбината лауреат Сталинской премии тов. Заварыкин побывал в составе делегации в Магнитогорске, где заключил договор на социалистическое соревнование со старшим вальцовщиком обжимного цеха Магнитогорского комбината тов. Тищенко.

Знатные прокатчики обязались выдать в нынешнем году по 12 тыс. тонн сверхпланового проката.

Движимый патриотическим стремлением дать Родине возможно большее количество металла, тов. Заварыкин, по возвращении из Магнитогорска, еще раз тщательно проверил свои возможности. Глубокое знание дела помогло ему вскрыть дополнительные резервы. Он решил увеличить первоначальное обязательство еще на 6 тыс. тонн и обратился с этим предложением через заводскую газету «Металлург» к тов. Тищенко.

На днях многотиражная газета Магнитогорского комбината опубликовала следующий ответ тов. Тищенко.

«Дорогой товарищ Заварыкин!

Ваше предложение о том, чтобы нам пересмотреть наши социалистические обязательства и прокатать еще больше сверхпланового металла — совершенно правильное и справедливое.

У нас на комбинате, как и во всей стране, все шире развертывается социалистическое соревнование за ликвидацию потерь производства, использование всех резервов повышения производительности труда. Каждый металлург живет мыслью — сделать как можно больший вклад в дело мира, в дело выполнения социалистических обязательств, которые мы взяли в письме дорогому товарищу Сталину.

Вот почему я, так же, как и Вы, пересмотрел свои социалистические обязательства и решил, что смогу, кроме 12 тыс. тонн, прокатать сверх плана в этом году еще 6 тыс. тонн металла.

С товарищеским приветом Алексей Тищенко».

Перед весенним севом

Задерживают талые воды

БЕЛОВО. (Корр. «Кузбасса»). Полеводческие и овощеводческие бригады колхозов Беловского района с каждым днем усиливают подготовку к весенним полевым работам. В сельхозартели «Победа» бригада семенного овощеводства приступает к подготовке семенников капусты к высадке. Обрезка капустных кочанов и подготовка семенников идет в огородных бригадах колхозов «Авангард», «Восход» и «Искра».

Полеводческие бригады семеноводческих колхозов имени 18-го партс'езда и «Родина» провели задержание талых вод на озимых, парах и зяби.

В колхозе имени Калинина по инициативе бригадира второй полеводческой бригады тов. Горбунова развернулось соревнование бригад за лучшую подготовку к весенне-полевым работам. Бригада тов. Горбунова провела задержание талых вод на зяби и озимых, ведет воздушный обогрев семян. Около зернохранилища подготовлена площадка для солнечного обогрева семян. Эта бригада первой в колхозе имени Калинина приступила к изготовлению гранулированных удобрений.

Обмениваются опытом работы

ТЯЖИН. (Корр. «Кузбасса»). Большую помощь в подготовке к весенне-полевым работам оказывают семинары руководящих колхозных кадров, организованные Тяжинским райкомом партии и райисполкомом. На них председатели колхозов и бригадиры полеводческих бригад знакомятся с условиями повышения урожайности сельскохозяйственных культур.

Председатели сельхозартелей прослушали ряд лекций на сельскохозяйственные темы. С большим интересом прошла лекция «Сельское хозяйство и задачи дальнейшего изучения и внедрения передового опыта», которую прочитал председатель райисполкома тов. Сукач. Председатели сельхозартелей имени Ленина (тов. Бибик), имени Берия (тов. Акатов), имени Жданова (тов. Белоусов) поделились опытом своей работы.

На днях был проведен семинар бригадиров полеводческих бригад. Были прочитаны лекции о подготовке семян к посеву, о роли местных удобрений в плодородии почвы, об уходе за многолетними травами.

Бригадир сельхозартели имени Маленкова тов. Киселев рассказал о содружестве полеводческих бригад с тракторными бригадами.

Состоялся также семинар звеньевых по выращиванию махорки.

Радиостанции „Урожай"

Скоро начнется горячая пора весеннего сева. Работники сельского хозяйства будут бороться за то, чтобы рационально использовать в работе каждую минуту и провести сев в сжатые сроки и на высоком агротехническом уровне.

Неоценимые услуги в период напряженных работ окажут несложные и компактные радиостанции «Урожай». Они помогут работникам центральной усадьбы МТС держать тесную связь с тракторными бригадами, находящимися в поле.

В Кемеровской области радиостанции «Урожай» имеются в 33-х МТС. Все тракторные бригады этих МТС снабжены телефонными аппаратами. В текущем году получено еще 3 радиостанции. Они установлены в отдаленных МТС — Теплореченской, Некрасовской и Мало-Песчанской.

Радиотехники МТС, не имеющие соответствующей подготовки, сейчас обучаются на 4-месячных курсах радистов при Кемеровском радиоклубе.

К концу апреля работники МТС, занимающиеся на курсах, сдадут зачеты и выедут на места.

И. КУЗЬМИНА.

Семена к весеннему севу не готовят

Колхозники Мариинского района в социалистическом соревновании с чебулинцами взяли на себя почетные обязательства бороться за повышение урожайности всех сельскохозяйственных культур.

Передовые сельхозартели им. Хрущева, им. Жданова и «Веселая жизнь» в нынешнем году будут сеять сортовыми семенами высокого качества. Они успешно ведут обменные операции, подработку, просушку зерна на зерноочистительных машинах.

Однако во многих колхозах района положение с подготовкой и обменом семенного зерна ведется крайне неудовлетворительно. В колхозе «Память Орджоникидзе» большая партия семян с низкой всхожестью, но здесь до сих пор не обменено ни одного килограмма. Колхоз им. Берия сдал для обмена на пункт «Заготзерно» всего только 80 проц. зерна и не вывез ни килограмма. Особенно медленно идет обмен семян в сельхозартели «Авангард». В колхозе «Гигант» семенное зерно очень засорено.

Главной причиной неудовлетворительного обмена семян является то, что заведующий райсельхозотделом тов. Савельев плохо руководит этой работой. В районе не организована подсушка семян для сдачи их на заготовительные пункты, не мобилизован транспорт. От этого большого дела устранились и специалисты сельского хозяйства.

Г. УМНОВ.
(Соб. корр. «Кузбасса»).

НА ПОЛЯХ СТРАНЫ

РОСТОВ-НА-ДОНУ. Преодолевая трудности, вызываемые крайне неустойчивой погодой, хлеборобы Дона усиливают темпы полевых работ. Первыми в области за четыре дня завершили сев ранних яровых культур труженики полей Песчанокопского района.

ВЛАДИВОСТОК. Во многих районах Приморья колхозы перешли от выборочного к массовому севу. В Буденновском районе засеяно уже около 50 процентов яровых. Механизаторы Хорольской МТС изо дня в день значительно перевыполняют задания на всех участках работы.

МИНУСИНСК. Минусинская котловина освободилась от снега. В степных колхозах района началось боронование зяби. В колхозе имени Ленина заборонована половина всей площади. В Колмаковской МТС организована двусменная работа тракторов на бороновании.

КИШИНЕВ. Не дожидаясь полного прогрева почвы, колхозы Молдавии приступили к выборочному севу хлопчатника. В первую очередь засеваются южные склоны холмов. Повсеместно ведется предварительная культивация почвы. Всего в республике посеяно уже около тысячи гектаров хлопчатника.

МОЗЫРЬ. В Полесской области начались полевые работы. На полях многих колхозов внедряются новые высокоурожайные сорта зерновых, плодово-ягодных и технических культур. За послевоенные годы большое распространение в Полесье получили посевы кукурузы. В нынешнем году ее будут выращивать около ста колхозов.

СИМФЕРОПОЛЬ. Колхозы Крыма в лучшие сроки выполнили план сева яровых колосовых. Значительная площадь засеяна узкорядным и перекрестным способами. Выполнен также план весенних посевов беспокровных и покровных многолетних трав.

КУРСК. Поля выходят из-под снега, почти повсеместно в области развернулось задержание талых вод. Осенью снег лег на сухую землю и поэтому сейчас влага жадно поглощается почвой. Многие колхозы начали подкормку озимых посевов. Через несколько дней начнется подкормка озимых с самолетов. Этой весной в девяти районах с воздуха будет подкормлено 25 тысяч гектаров посевов.

СЕМИПАЛАТИНСК. Колхозные поля в Урджарском и Маканчинском районах очистились от снега. Для наибольшего накопления влаги в почве колхозы приступили к влагозарядным поливам посевных площадей. Готовятся к весенним поливам колхозы Коктекинского, Жарминского и Аксуатского районов. Очищаются от снега и льда водоотводные каналы, прокладываются временные оросители. Влагозарядные поливы почвы в колхозах области будут проведены на площади вдвое большей, чем в прошлом году.

9 апреля (ТАСС).

Бригадир шитовой бригады шахты «Дальние горы» А. С. ТОНКОНОГОВ.

За сокращение потерь угля в недрах

А. С. ТОНКОНОГОВ

Товарищ Сталин учит, что стахановское движение ставит своей целью преодоление нынешних технических норм, существующих проектных мощностей.

Сейчас в социалистическом соревновании главным условием является борьба за качественные показатели, за повышение производительности забоев и сокращение потерь угля в недрах.

В прошлом году на шахте «Дальние горы» задумались над вопросом, каким способом вынимать уголь с пластов мощностью в 10 — 12 метров. Был разработан смелый проект отработки этих пластов мощным щитом в 9,5 метра в крест простирания. Щит монтировался с проходкой рассечки. Рассечку вели секционно в крест простирания пласта. Таким щитом попробовали отрабатывать пласт Горелый, имеющий почти 11-метровую мощность. Длительный период некоторые руководители шахт треста «Кагановичуголь», инженеры комбината «Кузбассуголь» опасались, что такой щит попадет в аварию.

Стахановская практика опровергла эти опасения. Наша щитовая бригада, которой тогда руководил коммунист орденоносец Н. Ф. Пустов, отработала щит без единой аварии, опустив его в исправном состоянии.

Первый опыт опускания мощного щита подтвердил правильность новаторских замыслов инженеров и стахановцев. Теперь мощные пласты мы отрабатываем только такими щитами.

При монтаже следующих щитов встретились трудности на проходке рассечек, поддержании большого обнаженного пространства. Встал вопрос о необходимости монтировать щит на поверхности. Такой монтаж дает экономию более 40 тысяч рублей, повышает производительность труда и улучшает качество. При этом создаются условия для механизации трудоемких процессов монтажа — накатки леса, под'ема металла.

Очень затрудняет работу щитовиков размывание или, вернее, разрушение углеспускных печей. Дело в том, что высота щитового столба иногда достигает 100 метров. Падающий с большой высоты уголь, задевая о края, разрушает печь. А это ведет к ненормальному опусканию щита.

Чтобы избежать размывания углеспускных печей, мы стали делить щитовой столб промежуточными штреками и через специальные люки производить спуск угля.

Долгое время углеспускные печи проходились непосредственно с нижнего штрека на всю высоту щитового столба. При этом скважина часто отклонялась от нужного направления. В результате печь располагалась ближе то к висячей, то к лежачей стороне пласта. Искривление скважин затрудняло управление щитом.

Наша бригада решила процесс бурения скважин разделить на две части: первую скважину мы бурим с обрезного штрека до промежуточного, а затем устанавливаем бурильную машину на промежуточном штреке и бурим до поверхности. Так мы стали достигать точности бурения по заданному направлению.

Главным условием высокопроизводительной работы является сохранение щита в нормальном состоянии, ликвидация аварий, прорывов или изгибов секций. И мы добились ликвидации аварийности мощных щитов.

График цикличности рассчитан на трехсменный режим. Опускание щита составляет 1,8 метра в сутки. Ежедневно мы выдаем 750 тонн угля, выполняя норму больше чем на 130 процентов. Успех в работе обеспечивают развернутое между щитовиками соревнование и массово-политическая работа. Мы добились, что каждый горняк сейчас повышает свои технические знания, приобретает больший опыт.

Труд бригады организован так. Каждую смену мы принимаем забой, осматривая его состояние. Без подписи наряда-путевки звеньевым смены и горным мастером горняки предыдущей смены не покидают забой. В случае нарушения графика все вместе устраняют неполадки.

Каждый из нас следит за правильным чередованием работ четко по графику цикличности. В первую смену звеньевым идет тов. Штыблов. Ему дается задание взять проходы под щитом, срезать полку по лежачей стороне пласта и в конце смены посадить одну сторону щита. В следующую смену идет звено тов. Сайгина, которое срезает полку висячей стороны и производит опускание щита по этой стороне. Таким образом, в эту смену цикл опускания щита заканчивается.

В третью смену мы вновь берем проходы, срезаем полку и производим посадку щита с лежачей стороны. Такой организацией труда мы избегаем одновременного опускания щита на все обнаженное пространство. Щит у нас всегда лежит на прочных «подушках» угля, попеременно то лежачей, то висячей стороны пласта. Этим мы избегаем аварийности и деформирования щита.

Внедрение мощных щитов, правильное их опускание позволило нам уменьшить потери угля в недрах. Если раньше при монтаже щитов в рассечках оставляли свыше 2-х метров целиков, то теперь целик оставляем менее метра. Прежде мы выдавали в месяц менее 15 тысяч тонн угля. Применив новшество, уменьшив межщитовой целик, мы выдаем почти 20 тысяч тонн угля каждый месяц.

ПАРТИЙНАЯ ЖИЗНЬ

Экономическое образование партийных и хозяйственных кадров

А. СТЕПАНЕНКО,
секретарь Прокопьевского горкома ВКП(б)

В переходный от социализма к коммунизму период вопросы правильного руководства промышленным предприятием приобретают решающее значение. Наши кадры партийных, советских, хозяйственных руководителей должны овладевать экономикой социалистической промышленности, уметь во-время замечать и поддерживать все то новое, что выдвигает могучая народная инициатива, творчески, со знанием дела, по-государственному подходить к руководству хозяйством.

Научной основой политики большевистской партии, ведущей нашу Родину по пути к коммунизму, является марксистско-ленинская экономическая наука о развитии производства, о законах экономического развития общества. Знание этой науки, повышение экономических знаний руководящих кадров является необходимым условием дальнейшего мощного под'ема народного хозяйства страны.

Учитывая это, Прокопьевский горком партии еще в 1949 году организовал семинар партийно-хозяйственного актива. За два года на семинаре были изучены политическая экономия социализма и многие вопросы советской экономики. К чтению лекций на семинаре были привлечены: преподаватель политэкономии вечернего университета марксизма-ленинизма, руководящие работники комбината «Кузбассуголь» и Кузнецкого научно-исследовательского угольного института. Кроме лекций, проводились семинарские занятия. С докладами по отдельным темам учебного плана семинара партийно-хозяйственного актива выступили слушатели семинара тт. Маркелов, Кокорин, Николаев и др.

В 1951—1952 учебном году в сети партийного просвещения городской комитет ВКП(б) организовал повышение экономических знаний руководящих работников различных звеньев. В трех вечерних партийных школах, созданных при райкомах ВКП(б), учится районный партийный, советский и хозяйственный актив. Здесь читаются лекции по вопросам экономики промышленных предприятий. Часть актива изучает в вечернем университете марксизма-ленинизма политическую экономию.

До начала текущего учебного года в сети партийного просвещения райкомы партии организовали три семинара по изучению экономических вопросов. Эти семинары созданы при партийных организациях крупнейших предприятий города, в том числе на шахтах имени Сталина и имени Ворошилова. В самом начале учебного года был создан четвертый семинар: на заводе оборудования лампового хозяйства. Во всех этих семинарах повышают свои экономические знания руководящие работники этих предприятий.

Учебный план семинаров составлен так, чтобы прежде всего изучить политическую экономию социализма, а затем вопросы советской экономики, вопросы, связанные с работой данного предприятия. Лекции по этим темам строятся с учетом результатов работы предприятия. Так, при изучении тем: «Техпромфинплан предприятия», «Техническое нормирование и организация заработной платы на социалистических предприятиях», «Организация труда по графику» и других лекторы подробно разобрали вопросы работы предприятий, связанные с указанными темами занятий.

По каждой теме, кроме лекций, проводятся семинарские занятия. На них слушатели семинаров партийно-хозяйственного актива обсуждают основные вопросы темы. При обсуждении теоретических вопросов также используются местные факты.

Кроме семинаров партийно-хозяйственного актива, горком и райкомы партии организовали циклы лекций по экономическим вопросам на шахтах имени Кагановича, «Черная гора», имени Молотова. В городском лектории для интеллигенции планом предусмотрено чтение отдельных лекций на экономические темы. К настоящему времени в лектории уже прочитана лекция «Материально-техническая база коммунизма».

Для повышения экономических знаний партийных, советских и комсомольских работников горком ВКП(б) организовал цикл лекций по экономическим вопросам при городском комитете ВКП(б) и горкоме ВЛКСМ. Кроме того, экономические лекции читаются в отдельных партийных организациях. Например, для партгруппоргов в партийной организации шахты имени Сталина была прочитана лекция о снижении себестоимости угля.

В апреле начали свою работу семинары по изучению вопросов экономики при строительных управлениях «Прокопьевскшахтострой», «Сталинуголь», «Прокопьевскуголь». Для этих семинаров, утвержден учебный план, предусматривающий изучение основных вопросов экономики строительства.

Отдельные лекции на экономические темы читаются для рабочих и служащих промышленных предприятий города. Из этого цикла уже прочитаны лекции: «Повышение благосостояния трудящихся масс — закон социализма», «Развитие социалистической промышленности в послевоенный период», «Бюджет социалистического государства на 1952 год» и некоторые другие.

Все лекции по политической экономии, которые читаются на семинарах партийно-хозяйственного актива, по циклам и в массовых аудиториях, обсуждаются экономической секцией лекторской группы горкома партии. К чтению лекций на экономические темы привлечены кандидат наук тов. Мучник, заместитель начальника комбината «Кузбассуголь» по финансовым вопросам тов. Лернер, начальник отдела нормирования треста «Прокопьевскуголь» тов. Орлова, заместитель начальника планового отдела треста «Сталинуголь» тов Молчанова, заведующий городским финансовым отделом тов. Павлинский и другие специалисты и руководящие работники.

В целях контроля за работой семинаров партийно-хозяйственного актива и качества лекций на них занятия семинаров посещают секретари горкома и райкомов партии, работники отделов пропаганды и агитации горкома и райкомов.

Все эти мероприятия способствовали привлечению внимания партийных организаций к организации экономической учебы кадров. Учеба дала возможность партийным, советским, комсомольским, хозяйственным кадрам повысить свои знания в области экономики промышленных предприятий, разбираться в основных экономических показателях работы предприятия.

В организации экономической учебы кадров все еще имеются большие недостатки. К их числу относятся: низкая посещаемость и слабая подготовка к семинарским занятиям на шахтах имени Сталина и имени Ворошилова. Недостаточен круг лекторов, выступающих с лекциями на экономические темы.

Горком ВКП(б) намечает расширить сеть семинаров по изучению экономических вопросов, охватив ими руководящие кадры всех крупных промышленных предприятий, строительных и торговых организаций. Намечается расширение тематики лекций для чтения их в массовых аудиториях: в клубах, раскомандировках, общежитиях. Кроме того, для секретарей партийных организаций намечено прочитать цикл лекций по экономическим вопросам, отдельные темы по советской экономике включаются в план работы семинаров профсоюзного актива.

Все это создаст нам необходимые условия для коренного улучшения экономического образования наших кадров.

Семинары профсоюзного актива

В коллективах строительных управлений и предприятий треста «Сталинскпромстрой» организованы семинары низового профсоюзного актива. Обучаются председатели цехкомов, профсоюзные групповые организаторы, страховые делегаты, общественные инспектора, председатели и члены комиссий по охране труда, культорганизаторы и др.

В программу семинара включены лекции на темы: «Под руководством И. В. Сталина советский народ строит коммунизм», «Профсоюзы — школа коммунизма», «Основные вопросы профсоюзной работы в профгруппе», «Постановления ЦК ВКП(б) по идеологическим вопросам и задачи профсоюзов по коммунистическому воспитанию трудящихся».

Более 150 человек уже закончило учебу в семинарах. Всего намечено обучить около 600 профактивистов.

Г. ПРЕСНЯКОВ.

В школе агитаторов

При парткоме шахты «Капитальная-1» гор Осинники организована школа агитаторов, в которой учится 40 человек. Проведено уже 5 занятий. На них были прочитаны лекции на темы: «Партия Ленина—Сталина — руководящая сила советского социалистического общества», «О преодолении пережитков капитализма в сознании людей», «Великие стройки коммунизма» и др.

Ф. Мухаметова.

РАСШИРЯТЬ СВЯЗЬ С ЧИТАТЕЛЯМИ, ВНИМАТЕЛЬНО ИЗУЧАТЬ ИХ ЗАПРОСЫ, УМЕЛО ПРОПАГАНДИРОВАТЬ КНИГУ!

В Салаирской городской библиотеке

В городе Салаире насчитывается до десятка средних, семилетних и начальных школ, два клуба, несколько библиотек. Одним из культурных очагов является городская библиотека. В помещении ее светло и уютно: на окнах шторы, на тумбочках цветы. Читальный зал обставлен добротной мебелью.

Жители Салаира любят свою библиотеку. Постоянными ее читателями являются свыше тысячи человек. В списке книг, которые прочитал за последнее время слесарь В. Серебренников, — «Американское гестапо», «Абай» М. Ауэзова, «Багратион» С. Голубова и другие. В абонементной карточке пенсионера М. И. Карпова записаны: «И. В. Сталин. Краткая биография», «Дело Артамоновых» М. Горького, «Бруски» Ф. Панферова и т. д.

Городская библиотека проводит большую массовую работу. Она часто устраивает конференции читателей. В подготовке и проведении их активное участие принимают многие активисты. На одной из конференций с докладом о книге Ю. Трифонова—«Студенты» выступила учительница семилетней школы № 26 Вера Ефремовна Шкляева. В обсуждении книги приняли участие В. Чащина, М. Аникин и другие. Хорошо прошла конференция читателей по книге В. Ажаева — «Далеко от Москвы».

Библиотека организованно провела вечер, посвященный памяти великого русского поэта Александра Сергеевича Пушкина. Доклад о его жизни и творчестве сделала Галина Михайловна Патанина. Участники вечера выступили с чтением отдельных стихотворений А. С. Пушкина. Тов. Перов, например, прочитал стихотворение «Во глубине сибирских руд», Валявко — «Зимний вечер». А. Ходкова продекламировала стихотворение М. Ю. Лермонтова «На смерть поэта». Литературный вечер закончился инсценировкой «Сказки о попе и работнике его Балде» в исполнении учеников средней школы № 24.

Содержательным был также вечер, посвященный столетию со дня смерти Николая Васильевича Гоголя.

Сейчас библиотека наметила большие мероприятия по проведению громких читок и докладов.

М. ПИКУНОВ.

Конференция читателей по роману „Жатва“

Топкинская районная библиотека провела конференцию читателей по роману «Жатва». Автор интересной книги Галина Николаева — наша землячка. Ее детство и школьные годы прошли в с. Усманка, Чебулинского района, Кемеровской области.

О жизни и творчестве писательницы тепло рассказала участникам конференции учительница средней школы № 1 А. И. Милова. Роман Г. Николаевой «Жатва», удостоенный Сталинской премии, рисует яркую картину жизни современной колхозной деревни. Главное достоинство романа в том, что в нем раскрываются лучшие черты нового человека, его богатый внутренний мир, его непрерывный духовный рост.

Писательница умеет глубоко и жизненно правдиво раскрыть богатства души советского человека, показать его во всей силе и красоте. На примерах героев книги автор убедительно показывает, как бережно и внимательно растит партия людей колхозного строя, воспитывает в них коммунистическое отношение к общественному хозяйству и труду, к коллективу и семье.

Роман «Жатва» стал одной из любимых книг. Только в районной библиотеке за прошлый год книгу прочло около 1000 человек.

Выступившие на конференции читатели дали высокую оценку идейно-художественным достоинствам романа.

Заведующий Зарубинским сельским клубом тов. Кишкеев видит главное достоинство романа в том, как правдиво отражена в нем роль партийной организации в жизни колхоза и воспитании колхозников.

— Эта тема — основное содержание книги. Именно в результате постоянного внимания со стороны партийной организации растет сознательность колхозницы Авдотьи Бортниковой, растет и крепнет колхозный актив, — говорит тов. Кишкеев.

Интересным было выступление работницы районной конторы связи тов. Селиной, рассказавшей о запоминающихся образах тружеников социалистической деревни, показанных в романе «Жатва».

О том, как активное участие в общественной жизни, большой внутренний рост помогли Авдотье и Василию Бортниковым восстановить семью, говорила пенсионерка К. Н. Смирнова.

Конференция прошла активно и содержательно. В обсуждении романа приняли участие 10 человек. Выступающие критически разобрали книгу, указав на ее достоинства и отдельные недостатки. Читатели пожелали районной библиотеке чаще устраивать конференции по книгам советских писателей.

Р. МИХАЙЛОВ.

Учеба библиотекарей

ЮРГА. (Спец. корр. «Кузбасса»). Отдел культурно-просветительной работы райисполкома организовал двухнедельный семинар заведующих сельскими библиотеками. Его посещают 13 библиотекарей. Занятия ведет заведующая районной библиотекой Т. И. Рягина.

Участники семинара слушают лекции о советской литературе, по технике библиотечного дела, а также проходят практические занятия. Особое внимание уделяется работе среди колхозников в дни весенне-полевых работ.

„Нет штатной единицы...“

Читальный зал библиотеки Дворца культуры имени Ворошилова — прекрасно обставленный зал, с большим фондом интересных книг, журналов, газет, охотно посещавшийся шахтерами, — неожиданно закрылся.

— Нет штатной единицы! — коротко об'явил директор Дворца тов. Аврутин.

Читатели высказали справедливое возмущение. Написали коллективное письмо в горком профсоюза угольщиков. В районе, где живет более трех десятков тысяч человек, закрыли единственный читальный зал. В горкоме профсоюза срочно была сочинена «сопроводительная бумага», с которой письмо трудящихся направили в вышестоящий орган профсоюза.

— Что же мы можем больше сделать? — разводит руками председатель горкома профсоюза угольщиков тов. Паяльников. — Штаты определены нам сверху. На нарушения мы итти не можем...

С формальной стороны к тов. Паяльникову претензий не пред'явишь. Штатно-сметную дисциплину нарушать нельзя. Но добиться правильного, наиболее целесообразного построения штатов для профсоюзных культурных учреждений города — прямая обязанность тов. Паяльникова.

У того же Дворца культуры имеется отдельный кинозал. Киномеханик предусмотрен один. Однако здесь работают два — сверхштатный киномеханик содержится за счет ставки руководителя художественной самодеятельности.

— Иного выхода нет, — говорит Паяльников,—кино нам денежку кует.

Теперь понятно, почему тов. Паяльников равнодушно отнесся к тому, что закрыли читальный зал: он «денежку» не дает.

Видимо, идя по этой линии, во Дворце культуры имени Артема отказались от технической пропаганды, закрыли технический кабинет, оборудование которого решили перевезти в красный уголок шахты имени Сталина.

— Нет у Дворца штатной единицы для работы в этом кабинете! —. заявляет тов. Паяльников.

—Можно привлечь общественность,— возразили ему.

— Пустые хлопоты! — махнул рукой тов. Паяльников.

Ликвидируется технический кабинет и во Дворце культуры имени Ворошилова, а здесь в недалеком прошлом велась большая работа. И вели ее именно силами общественности.

А. СНЕТКОВ.

По материалам „Кузбасса“

«ОТКРЫТЬ БУКИНИСТИЧЕСКИЕ ОТДЕЛЫ»

Под таким заголовком в «Кузбассе» 29 февраля 1952 года было опубликовано письмо, в котором высказывалась мысль о необходимости открыть при книжных магазинах крупных городов букинистические отделы.

Директор Кемеровской областной конторы «Роскниготорга» тов. Павлюкова сообщила редакции что такие отделы будут открыты в Кемерово и Сталинске.

Активнее внедрять достижения науки и передовой опыт в колхозное производство

И. ЛЕГЧИЛО,
заведующий сельскохозяйственным отделом обкома ВКП(б)

В колхозах и совхозах Кузбасса развертывается социалистическое соревнование за получение в текущем году урожая зерновых культур по 25 центнеров, картофеля — 250 центнеров с каждого гектара. В решении этой боевой и ответственной задачи огромное значение имеет внедрение в колхозное производство достижений науки и стахановского опыта. Поэтому придать пропаганде передовых приемов агротехники большевистский размах и добиться новых успехов в развитии социалистического земледелия и животноводства — боевая задача сельских партийных организаций.

I.

Академик Т. Д. Лысенко научно доказал, что в условиях Сибири зерно, в результате холодной осенней погоды, не проходит послеуборочного дозревания и находится в состоянии покоя. Такие семена имеют пониженную всхожесть и энергию прорастания. Чтобы повысить их жизнедеятельность, нужно подвергнуть зерно дополнительному тепловому режиму.

Передовики сельского хозяйства, применяя воздушно-тепловой обогрев семян, добиваются высоких урожаев. В прошлом году в колхозе «Заря», Ижморского района, партия зерна пшеницы в 150 центнеров была со всхожестью 66 процентов и энергией прорастания 26 процентов. Колхозники решили повысить жизнедеятельность зерна путем воздушно-теплового обогрева. Для этого они в теплые, солнечные дни рассыпали зерно на пологах, через каждые два часа слегка его перемешивая. Этот агрономический прием позволил повысить всхожесть семян до 94 процентов, а энергию прорастания — до 81 процента.

Замечательных результатов добиваются передовые колхозы, применяя гранулированные удобрения. В сельскохозяйственной артели «Авангард», Беловского района, посев пшеницы проводился с одновременным внесением гранулированных органо-минеральных удобрений. Это положительно сказалось на урожайности. С площади посева, где были внесены удобрения, получено зерна на 4 центнера с гектара больше, чем с неудобренных участков.

Среди передовых приемов агротехники перекрестный сев имеет особо важное значение. Опытом многих колхозов нашей области доказано, что этот прогрессивный способ сева дает значительную прибавку урожая. В прошлом году в колхозе имени Буденного, Промышленовского района, яровая пшеница была посеяна перекрестным способом и урожай был на 4—5 центнеров выше, чем на рядовых посевах.

Передовики сельского хозяйства на больших площадях проводят искусственное доопыление ржи, гречихи и других культур. Особенно отзывчива на дополнительное опыление рожь. В период массового цветения, когда стоит тихая и жаркая погода, пыльца не переносится с одного растения на другое, а поэтому не происходит оплодотворения и в колосе образуется черезерница. Это наносит значительный ущерб урожайности. Черезерница снижает урожай на 3 — 4 центнера на гектар.

Способ искусственного доопыления прост и не требует больших затрат труда. Два человека с веревкой в 3—4 метра длиной проходят по полосе и встряхивают растения. Пыльца от этого слетает с одних растений и перемещается на другие, оплодотворяя их. Искусственное доопыление рекомендуется проводить в период массового цветения, в первой половине дня. В колхозе имени Сталина, Прокопьевского района, проведенное таким образом опыление позволило собрать дополнительно по 3 центнера зерна с каждого гектара.

В широких размерах колхозы применяют бактериальные удобрения, протравливание семян гранозаном, боронование и подкормку озимых, раздельный высев фракций, выравненных по величине семян, и другие.

Руководители колхозов и агрономы обязаны в своих агрономических мероприятиях предусмотреть широкое внедрение достижений науки и опыта передовиков сельского хозяйства. В нынешнем году все эти важные агротехнические приемы надо применить на больших массивах. Это будет надежной гарантией для получения 150-пудового урожая зерновых культур.

II.

Кузбасс — родина мировых рекордов по урожаю картофеля. Знатная колхозница Мариинского района Герой Социалистического Труда, лауреат Сталинской премии Анна Кондратьевна Юткина более 15 лет выращивала высокие урожаи этой ценной продовольственной и технической культуры. Наиболее высокий урожай картофеля был получен в 1942 году, когда с рекордного участка этой культуры было собрано 1331 центнер с гектара.

Следуя примеру А. К. Юткиной и А. Е. Картавой, в колхозах и совхозах области выросли замечательные мастера картофелеводства. Звеньевая колхоза имени Берия, Тяжинского района, Герой Социалистического Труда Н. М. Сандакова получила в прошлом году на площади 10 гектаров урожай картофеля по 1710 пудов с гектара.

Богатый урожай картофеля мастера картофелеводства получают потому, что они пред'являют высокие требования к обработке почвы, ее удобрению и качеству семян. Н. М. Сандакова, например, производит вспашку под картофель на глубину 25 — 30 сантиметров, вносит до 30 тонн навоза на гектар. Посадка производится сортовыми семенами при средней величине клубня в 100 —150 граммов.

Большое значение для урожайности имеет яровизация или провяливание семян картофеля. Передовики картофелеводства начинают эту работу за 40 дней до посадки. Яровизация проводится в специально оборудованных помещениях при температуре плюс 12—16 градусов Цельсия. В прошлом году это агротехническое мероприятие проводили многие колхозы области. В Кузнецком районе, например, средняя прибавка урожая от яровизации составила 30 — 40 центнеров с гектара.

Многие колхозы стали применять квадратно-гнездовую посадку картофеля. Звено тов. Сандаковой посадку организует следующим образом: земли, вспаханные под картофель осенью, весной боронуются. Когда температура почвы достигает 8 — 10 градусов тепла, поле маркируется вдоль и поперек. Размер клеток 70х70 сантиметров. Это позволяет разместить на гектаре до 45 тысяч кустов. Клубни при гнездовой посадке кладутся в форме треугольника.

В колхозе имени Ворошилова, Беловского района, посадка картофеля квадратно-гнездовым способом дала прибавку в урожае на 30 — 40 центнеров с гектара. Такие же результаты получены в сельхозартели имени Молотова, Киселевского района, и многих других.

Квадратно-гнездовая посадка применялась и в овощеводстве. В колхозе «Искра», Беловского района, таким способом были посажены огурцы на площади 1,34 гектара. При одинаковой агротехнике и уходе за посевами они дали урожай в два раза больше, чем при рядовом посеве.

Снабжение городов Кузбасса картофелем и овощами требует резкого увеличения урожайности этих культур. Тем не менее, в большинстве колхозов все еще не внедряют передовые приемы агротехники по выращиванию высоких урожаев овощей и картофеля. Широко распространить опыт знатных картофелеводов — неотложная задача.

III.

В нашей области более 90 процентов земли обрабатывается тракторами. В большинстве колхозов и совхозов урожай зерновых культур убирается исключительно комбайнами. Машинами очищается зерно, приготовляются корма, подается вода в скотные дворы и производятся многие другие работы Поэтому высокопроизводительное использование техники является решающим условием в борьбе за урожай.

За последние годы в МТС и совхозах Кузбасса выросли замечательные кадры механизаторов. В совершенстве овладев техникой, они добиваются высокой выработки на трактор, экономят горючее и запасные части, снижают себестоимость обработки земли. Трактористы бригады тов. Касаткина из Кузнецкой МТС в прошлом году добились выработки в обслуживаемом колхозе «Май» 820 гектаров условной пахоты на трактор. Бригада в лучшие агротехнические сроки провела все основные работы и обеспечила получение урожайности по 115 пудов с гектара.

Успех механизаторов обеспечила работа по часовому графику. Тов. Касаткин совместно с бригадиром полеводческой бригады составляет маршрут движения тракторов, отводит для машин хорошие массивы, подготовляет полосы. Чтобы обеспечить работу по часовому графику он нарезает каждому трактористу загонки, указывает длину гонов. Зная ширину захвата, водитель трактора следит, сколько он сделал за час рабочего времени и знает — выполняет ли он задание, установленное графиком.

Передовые механизаторы, выполняя план тракторных работ в установленные договором сроки, добиваются, вместе с тем экономии горючего и запасных частей, снижают себестоимость обработки одного гектара пашни. Так, тракторист Горскинской МТС тов. Ивкин на тракторе «ДТ-54» выработал в прошлом году 1320 гектаров мягкой пахоты и сэкономил 3132 килограмма горючего. Тов. Ивкин не обращался в течение лета в МТС за запасными частями и доставил машину на усадьбу МТС в исправном состоянии.

Готовясь к полевым работам, механизаторы сельского хозяйства Кузбасса берут обязательство—выработать на 15-сильный трактор 900—1000 гектаров условной пахоты, сэкономить не менее 10 процентов горючего, снизить себестоимость обработки гектара пашни. Партийные организации обязаны поддержать этот благородный патриотический почин. В соревнование за отличное качество работы нужно вовлечь всех механизаторов и колхозников.

☆★☆

В колхозной деревне растет творческая активность масс. Каждый день рождаются новые, передовые методы высокопроизводительного использования техники. Колхозная практика обогащает науку новыми приемами обработки земли, способами сева, ухода за посевами. Быстро подхватывать и широко распространять все новое, прогрессивное — боевая задача специалистов сельского хозяйства, коммунистов и комсомольцев села.

СОРЕВНОВАНИЕ ШАХТЕРОВ ТРЕСТОВ „МОЛОТОВУГОЛЬ“ И „ЛЕНИНУГОЛЬ“

Решительнее бороться за комплексную механизацию!

ЗА ПОЛНУЮ КОМБАЙНОВУЮ ДОБЫЧУ

С переходом на цикличную организацию труда на нашей шахте произошло значительное изменение основных технико-экономических показателей. Из шести действующих лав по графику цикличности работают четыре. После перевода лав на работу по цикличным графикам среднесуточная добыча по шахте выросла на 14,5 проц. по сравнению с июлем прошлого года.

Из четырех лав, работающих по графику — цикл в сутки, две комбайновые. В этом году мы добываем комбайнами в этих лавах по 9.100 и более тонн. Это почти в два раза больше, чем дают комбайны в нециклующихся лавах.

Заметно также увеличилась производительность и в лавах с врубовыми машинами. В первом квартале добыто на врубовую машину более 8 тысяч тонн, в то время как до перевода на цикличную работу производительность не превышала 6.600 тонн.

Комбайновая выемка угля и взрывонавалка в лавах с врубовыми машинами позволили поднять производительность труда рабочего на выход на 80 процентов и снизить себестоимость добытой тонны угля на 94 копейки. В январе фактическая себестоимость одной тонны снижена на 3 руб. 85 коп. против второго полугодия 1951 года. Шахта сэкономила один миллион 282 тыс. рублей.

Еще шире развертывается социалистическое соревнование за увеличение добычи угля и улучшение всех других качественных показателей. Шахтеры «Полысаевской-1» поставили перед собой задачу — во втором квартале сделать шахту предприятием сплошной цикличности. Для того чтобы перевести шахту на полную комбайновую добычу, нам следует внедрить еще два комбайна по пласту Байкаимскому и по нижнему слою.

Перевод шахты на сплошную комбайновую выемку требует более четкого снабжения лав порожняком и лесными материалами. К реализации основных мероприятий мы уже приступили. Для снабжения лесом комбайновых лав №№ 19 и 21 оборудуется шурф. Во всех лавах, на конвейерных установках, вводим дистанционное управление. В течение апреля закончим освещение всех откаточных выработок, в общей сложности более полутора километров, и пустим в эксплуатацию новую умформерную установку.

В связи с переходом шахты на сплошную цикличность подвигание очистной линии забоев еще более возрастает. В декабре и январе оно уже составляло более 44 погонных метров. Следовательно, нам необходимо значительно ускорить подготовительные работы, обеспечивающие воссоздание очистного фронта. В апреле на шахте будет четыре забоя, оборудованных машинами «С-153» и породопогрузочными «ЭПМ-1», которые дадут подвигание по углю 80 метров и по породе 50 метров. Для оперативного руководства работами в лавах и подготовительных забоях устанавливаем двухстороннюю диспетчерскую связь.

В результате всех этих мероприятий среднесуточная добыча по шахте вырастет во втором квартале на 8 проц., а производительность труда рабочих достигнет 50 тонн в месяц. Шахтеры «Полысаевской-1» снизят себестоимость добытой тонны на один рубль и выдадут сверх плана 30 эшелонов высококачественного топлива.

С. АГЕЕВ,
начальник шахты «Полысаевская-1».

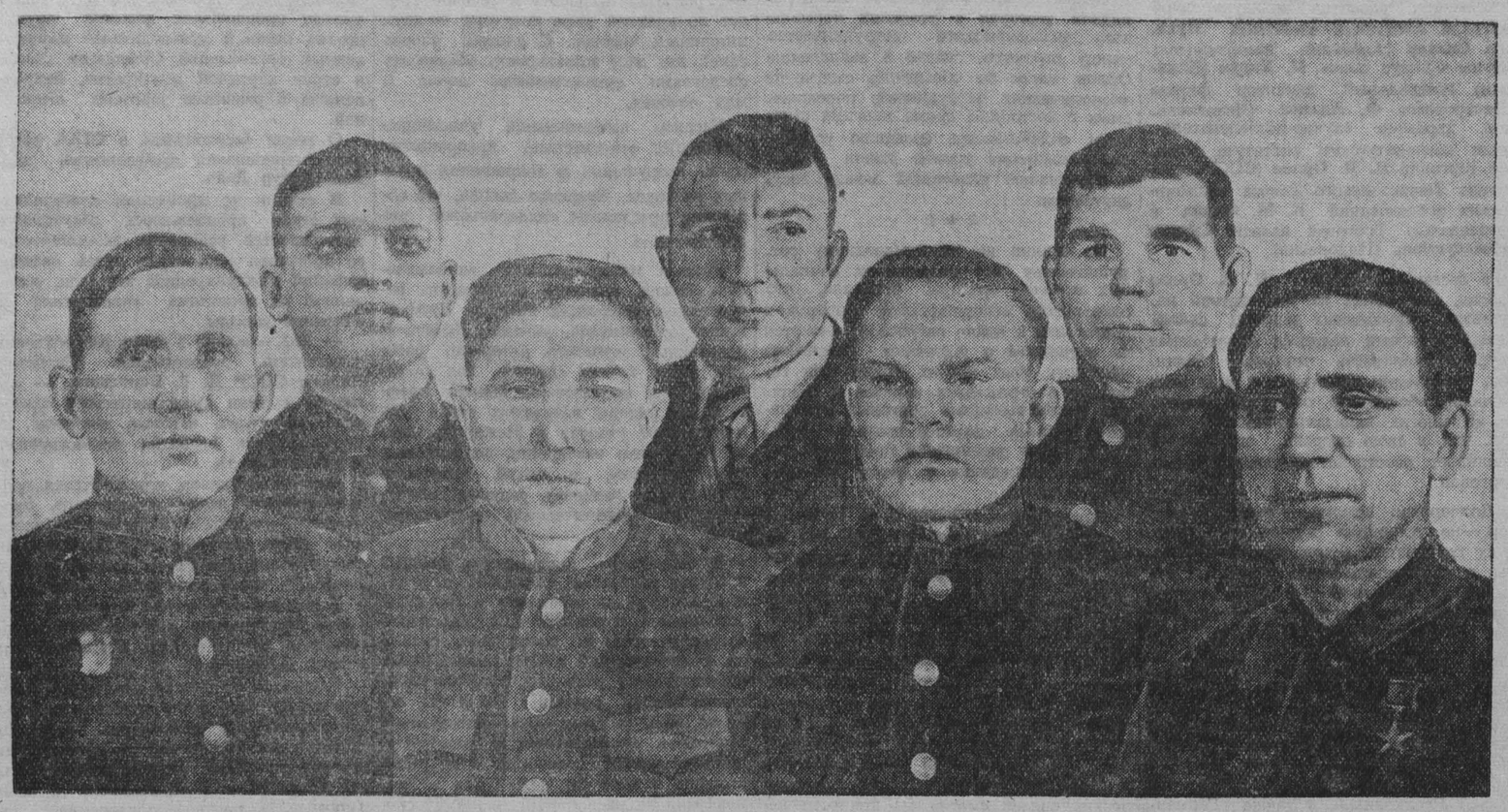

Знатные люди шахты имени С. М. Кирова (слева направо): В. П. СКРЯБИН — слесарь, лауреат Сталинской премии; Н. В. САЧКОВ — комбайнер; Е. И. ШИЛИН — механик участка № 4, лауреат Сталинской премии; А. В. БЕЛЬСКИЙ — начальник участка № 4; П. Д. ТРЕФЕЛОВ и А. А. ЧУСОВЛЯНОВ — комбайнеры, лауреаты Сталинской премии; П. И. БОКОВ — комбайнер. Герой Социалистического Труда.

Фото П. Костюкова.

Экономим средства на каждом цикле

Наша шахта первая на Ленинск-Кузнецком руднике стала полностью производить выемку угля комбайнами. Сейчас уже работают пять комбайнов «Донбасс». Машинисты комбайна тт. Торопов, Черкай, Коровин и другие в совершенстве овладели новой техникой. У нас много шахтеров, которые без отрыва от производства освоили комбайн и получили права управления машиной.

Тяга шахтеров к учебе, овладению горными машинами вполне понятна. Машина, облегчающая труд горняка, освободившая его от самого трудоемкого процесса, — это уже не мечта, это действительность, которую мы ощущаем ежедневно. Много сделали горняки нашего участка и шахты, чтобы добиться высокопроизводительной работы комбайна. Мы уже добывали в месяц по 12 тысяч тонн угля.

Соревнуясь за высокопроизводительную работу комбайна, коллектив участка не удовлетворяется только количественными показателями, а старается всемерно снижать стоимость добытой тонны угля. Вот почему почин шахтеров участка тов. Андрусенко нашел горячую поддержку и среди горняков-механизаторов нашего участка. Мы также подсчитали свои возможности экономии средств на каждом цикле. Полная стоимость цикла у нас составляет 6.440 руб. 30 коп. Сюда входят: прямая заработная плата — 3000 руб. 30 коп., лесные, взрывчатые материалы и прочие расходы — 3440 рублей.

Раньше мы вынимали полный цикл за две добычных смены. Учитывая личные планы повышения производительности труда, составленные рабочими нашего участка, мы решили брать цикл в лаве за одну добычную смену, тем более что это было ранее доказано бригадой тов. Пономарева. Перевод лавы на односменный режим дает экономию на каждом цикле 133 руб. 76 коп., так как высвобождается 7 подсобных рабочих.

Теперь думаем над тем, как совместить профессии. Возможности есть. Мотористка может совмещать обязанности породовыборщицы, дежурный слесарь — обслуживать две лавы. Кроме того, в лаве № 4 и конвейерном штреке надо перевести механизмы на дистанционное управление. Проведение этих мероприятий позволит сэкономить более 7 тыс. рублей. За счет повторного использования леса экономим около 3 тыс. рублей.

На участке широко развернуто социалистическое соревнование. Более 60 шахтеров-механизаторов работают по личным планам повышения производительности труда. Это дало возможность сделать труд горняков наиболее производительным. В феврале, например, машинисты комбайнов и помощники по креплению и оформлению забоя выполнили нормы на 154—156 проц., переносчики конвейеров и посадчики — на 238—252 проц.

Совершенствуя организацию труда, полнее используя комбайны по примеру передовых коллективов механизаторов, мы будем выдавать еще больше угля и снижать его себестоимость.

Г. АЗАРОВ,
начальник участка шахты «Полысаевская-2».

За 10.200 тонн угля в месяц

Шахта имени С. М. Кирова — одна из крупнейших и механизированных в Кузбассе. В прошлом году механизированная навалка в очистных забоях составляла 40 проц. к общей добыче, из них 32,7 проц. приходится на долю комбайновой. Производительность труда рабочих выросла на 16 проц., сэкономлено более полутора миллионов рублей государственных средств.

Коллектив горняков нашей шахты считает основной задачей на ближайшее будущее — перевести все очистные забои на полную механизацию навалки угля, как наиболее трудоемкого процесса в работе навалоотбойщиков и забойщиков. Переход на добычу угля комбайнами делает работу шахты более устойчивой, легко управляемой, облегчает и упрощает организацию труда, повышает производственные показатели рабочих всех профессий и улучшает все технико-экономические показатели. Так, в первые два месяца этого года, когда на шахте работало 8 комбайнов, мы добились подвигания в среднем на забой до 40 погонных метров и добыли на работающий комбайн 9860 тонн, подняли производительность труда на шахте на 15 процентов.

Высокопроизводительная работа механизированных лав, особенно в феврале, дает основание заявить, что мы можем добиться на работающий комбайн не менее 10 тысяч 200 тонн угля в месяц. В прошлом году мы ставили перед собой такую задачу, но не выполнили ее. Однако в результате проведенных мероприятий комбайновая добыча выросла на 1.116 тонн по сравнению с 1950 годом.

Труд в комбайновой лаве должен быть организован таким образом, чтобы комбайн ни минуты не стоял, за исключением ремонта, монтажа, демонтажа и перестановки упорной стойки. Между тем эти требования не всегда выполнялись механизаторами и начальниками участков комбайновых лав, и поэтому мы имеем много неиспользованных резервов.

До сих пор еще не решен ряд вопросов, связанных с работой комбайнов. По этим причинам мы имеем огромные простои, которые иногда доходят до восьми и более часов.

Большим резервом, увеличивающим производительность комбайнов, является безаварийная работа всего электромеханического комплекса шахты. Не решен вопрос с буровзрывными работами. По крепости угля комбайны не могут работать без взрыхления угля во многих лавах. Но по условиям техники безопасности запрещается вести взрывные работы, когда работает комбайн. Поэтому во время взрывных работ комбайн стоит. Эти простои доходят до 2—3 часов в смену. Надо пересмотреть эти режимы.

В 1952 году мы поставили задачу — сделать свою шахту предприятием сплошной механизированной добычи, помимо комбайнов иметь в работе 6 углепогрузочных машин и довести их производительность до 105 погонных метров, перевести 100 единиц шахтного оборудования на дистанционное управление.

С. ШИБУНИН,
начальник шахты имени С. М. Кирова

МЕХАНИЗМЫ — НА СОЦИАЛИСТИЧЕСКОЙ СОХРАННОСТИ

Великий основатель социалистического государства В. И. Ленин указывал, что производительность труда — это самое главное для победы нового общественного строя. Памятуя об этом указании Ленина, советские шахтеры стремятся к тому, чтобы постоянно повышать производительность труда, использовать богатую технику, которой так щедро снабжает нас Родина.

Шахтеры получили высокопроизводительную машину — горный комбайн «Донбасс». На нашем участке он применяется уже более полугода. Особенно ритмичной работы по графику цикличности мы добились за последние три месяца. План первого квартала значительно перевыполнен. Перевыполнены также и нормативы цикличности. Среднемесячное выполнение плана производительности труда на рабочего составило 118 проц. Мы сэкономили государству за два месяца этого года 26.200 рублей.

Одним из решающих условий выполнения норматива цикличности и производительности труда является отличное состояние и бесперебойная работа механизмов, в том числе горного комбайна. Добились мы этого за счет того, что взяли машину на социалистическую сохранность. Машинисты комбайна тт. Болдов и Марченко, электрослесарь по ремонту тов. Бондаренко и я решили продлить срок межкапитального ремонта на 3 месяца и сэкономить государству одну тысячу 20 рублей.

Работая в подготовительную смену, по демонтажу комбайна, спуску его в низ лавы и подготовке к зарубке, я стараюсь выполнять эти процессы как можно лучше и своевременно. Слежу за техническим состоянием машины, проверяю наличие болтов, так как отсутствие хотя бы одного из них расшатывает части комбайна, особенно в узловых соединениях, и может вывести комбайн из строя. Проверяю наличие зубков в режущей цепи к отбойной штанге и своевременно заменяю их, проверяю правильность натяжения цепи, обращаю внимание на наличие масла, которое оберегает части комбайна от преждевременного износа.

При проведении текущего ремонта вместе со слесарем тов. Бондаренко мы обращаем особое внимание на износ шестеренок, валиков, подшипников. Все замеченные недостатки по возможности устраняем сами. Для этого мы имеем полный комплект слесарных инструментов. Машинист комбайна добычной смены тов. Марченко, принимая от меня машину, тщательно осматривает ее. При работе он не перегружает комбайн, своевременно и умело регулирует скорости подачи.

Принимая комбайн от добычной смены, я спрашиваю у машиниста, какие он заметил недостатки и осложнения в работе комбайна с тем, чтобы во время осмотра и ремонта их устранить. Нашему примеру последовали многие механизаторы, а также взяли свои машины и механизмы на социалистическую сохранность. На шахте уже более 100 единиц шахтного оборудования находится на сохранности механизаторов.

Хорошо ухаживая за взятой нами на социалистическую сохранность техникой, мы имеем полную возможность дать на комбайн не менее 17500 тонн угля при высоких технико-экономических показателях.

М. БЫКОВ,
машинист горного комбайна шахты «Журинка-3».

СОРЕВНОВАНИЕ ПРОДОЛЖАЕТСЯ

От собственного корреспондента газеты «Кузбасс» по гор. Ленинску-Кузнецкому

Было бы, конечно, проще, спокойнее заключить договор на соревнование с коллективом, менее сильным и опытным, взять небольшие обязательства и не спеша выполнять их. Но на участке № 4 — люди высокой шахтерской чести. Они никогда не гнались за легкими успехами, а уж если загорелись желанием померяться силами и мастерством в забоях, то бросали вызов шахтерам, опытным и отважным в труде.

В начале этого года они вызвали на соревнование горняков участка Героя Социалистического Труда Якова Григорьевича Чекмарева, прославленных механизаторов, мастеров цикличной работы.

Они первыми в тресте «Ленинуголь» выполнили пятилетнюю программу угледобычи по участку за 3 года и 7 месяцев.

У шахтеров участка тов. Чекмарева большой опыт механизаторской работы. Коллектив внедрил комбайн «Донбасс» и, соревнуясь за высокие показатели, довел производительность машин до девяти с лишним тысяч тонн в месяц.

Теперь на участке две лавы и в обеих применяется взрывонавалка угля на скребковый транспортер. Это намного облегчает труд шахтеров и обеспечивает высокопроизводительную работу. Отличными водителями врубовых машин зарекомендовали себя машинисты тт. Роднов и Кожемякин. Производительность труда рабочих по эксплуатации здесь составляет 5 тонн на выход.

Начальник участка № 4 Иван Осипович Забелин, старые горные мастера — партгруппорг Захар Ильич Троцкевич, председатель участкового профсоюзного комитета Филипп Иванович Хаустов, все шахтеры прекрасно понимали: опередить кировцев будет очень нелегким делом. Тем не менее они надеялись на победу. Большим преимуществом на четвертом было то, что здесь имелся надежный и широкий очистной фронт — две высокопроизводительные лавы, могущие давать ежедневно по 400—500 тонн угля.

Но долгое время шахтеры участка не могли по-хозяйски использовать свои резервы. Уголь, как часто говорят шахтеры, просился в руки, а взять его не могли. Не могли по той причине, что навалоотбойщики часто не справлялись с разборкой вруба.

На участке задумались. Машинист врубовой машины Дудаль предложил увеличить количество кулачков на режущей цепи бара. Его поддержали электрослесари Беззубов и Кругликов. С помощью удлиненной цепи представилась возможность увеличить глубину вруба. Угля стало больше.

Начальник участка Забелин начал практиковать управление кровлей металлокострами. Это повышало безопасность работы в лаве и, кроме того, давало экономию леса.

Посадчики тт. Савченко и Мещеряков начали извлекать лес из завалов и повторно использовать его для крепления лавы, а это сберегает около 160 рублей на каждом цикле.

Механизаторы участка взяли все горное оборудование на социалистическую сохранность. Слесари тт. Беззубов и Кругликов вместе с машинистами следят за врубовыми машинами. Слесарь тов. Косицын отвечает за электроаппаратуру, установленную на участке. Они строго выполняют график планово-предупредительного ремонта, работают над тем, чтобы продлить жизнь машины и механизмов.

Дружно, с большим напряжением работали шахтеры четвертого участка. В первых числах марта на участке начали подводить итоги двухмесячной работы. Цифры были утешительные: сверх плана выдано больше четырех эшелонов угля.

— А как дела у наших соседей — кировцев? — заинтересовались на участке.

— Сейчас спросим, — сказал Забелин и поднял телефонную трубку.

С шахты имени Кирова не замедлили с ответом. Начальник участка Чекмарев сообщил: за два месяца записано на счету около 10 эшелонов сверхпланового угля.

— В два раза больше нашего дали! Они работают не по-нашему.

— Что ж тут удивляться? — заметил партгруппорг. — У них — график цикличности, твердый режим. А мы не даем цикла в сутки.

Шахтеры четвертого давно знали о преимуществах цикличной организации производства. Часто заводили об этом разговор на участке, но закругляли так: эх, если бы у нас были условия. Но теперь, оценивая итоги соревнования, как-то все сразу глубже поняли, что основой коллективного стахановского труда является график цикличности. На сегодняшнем уровне техники нет более прямого и короткого пути к достижению высоких производственных показателей.

— Нам нужно переводить лавы на твердый режим, — соглашался Забелин. — Легко сказать. Прежде чем переводить, надо коренным образом изменить организацию труда в лаве. А как это сделать? Признаться, я очень долго над этим вопросом ломаю голову. Были у меня на этот счет кое-какие соображения, но все не то. Вижу: тесно у нас в лавах, а в то же время люди не справляются...

— Да разве вы один, Иван Осипович, об этом думаете, — сказал партгруппорг Троцкевич. — Давайте, поговорим с народом. Соберем открытое собрание партийной группы.

— Правильная мысль, — поддержал Хаустов.

Партгруппорг Захар Ильич Троцкевич не ошибался. Шахтеров глубоко волновал вопрос о переходе на цикличную работу. Поэтому на партийное собрание пришло более сорока человек. Доклад начальника участка об итогах соревнования с кировцами слушали все с большим вниманием. И по мере того, как Забелин рассказывал о положении дел на участке, у людей поднималось чувство неудовлетворенности своей работой.

Первым взял слово почетный шахтер Терентий Черданцев.

— Сколько уж раз мы говорим: много зря теряем рабочего времени. Ну, а дальше как быть?

— Вот мы и ждем, что ты скажешь, — не вытерпел навалоотбойщик Боринский. — Есть какое соображение, так и выкладывай.

— Ну, и скажу, — загорячился Черданцев, — скажу. Вот у Андрея Войновского есть предложение. Почетный шахтер повернулся в сторону, где на скамейке сидел бригадир навалоотбойщиков, и уже спокойно сказал:

— Давай, Андрей, рассказывай. И чертежи покажи так, как мне показывал. Поймут все.

На партийном собрании Андрей Войновский подробно рассказал о своем предложении. Суть дела сводилась к следующему. Как известно, в лавах наклонного падения для выгрузки угля настилаются рештаки, по металлической дорожке уголь самотеком скатывается к погрузочным люкам. Когда в лаве работает одновременно много навалоотбойщиков, то рештаки не успевают пропускать весь груз, и часть угля сваливается на завальную сторону. В то же время люди работали не в полную силу. Поэтому бригадир Войновский предлагал установить в лаве параллельно второй настил прямо у груди забоя, а где-то возле люков соединить оба настила, сделать жолоб.

А как вести отпалку? Ведь второй настил может погнуть взрывной волной. Избежать этого можно так: во время подрубки лавы загружать второй настил штыбом.

— Замысел верный, — одобрительно отозвались шахтеры. — С двумя настилами мы можем уступами разбирать вруб по всей длине лавы.

На партийном собрании участка и было принято предложение почетного шахтера Андрея Войновского о настиле второго рештачного става.

В шахтной мастерской не задержали заказ шахтеров четвертого участка, быстро подготовили соединительный жолоб.

Наступил день пробы. На этот раз в лаву № 18 пришли горняки и с других участков. Ведь речь шла о коренном изменении технологии выемки угля. Что же получится?

Врубовку повел почетный шахтер машинист Зубарев. Вслед за машиной быстро начали возводить крепление Гореев и Гладенко, а за крепильщиками начали настилку вторых рештаков у груди забоя и погрузку штыба. Когда врубмашинист доехал до низа лавы, бурильщики уже обурили грудь забоя, а взрывники зарядили шпуры. К приходу добычной смены лава была отпалена. Осталось только несколько целиков угля — уступы, чтобы во время разборки вруба навалоотбойщики были в безопасности и не мешали друг другу.

Как и предполагалось, около 30 процентов угля упало на рештаки. Навалоотбойщики выбрали породу и тут же скатили уголь в люки. Им помогали перепусчицы Бойнова и Немова. Так, впервые здесь бригада Андрея Войновского за смену выгрузила уголь из половины лавы. Вторая бригада работала также производительно. Второй, добычной смене оставалось убирать угля всего лишь с 30 метров лавы.

Так был решен вопрос о переходе на твердый режим. Переход на работу по графику — цикл в сутки позволил высвободить треть навалоотбойщиков. С меньшим числом людей здесь стали больше давать угля.

С переходом на работу с двумя настилами рештаков шахтеры участка за неполный месяц дали сверх плана 3 эшелона энергетического угля и довели уже производительность труда рабочих по эксплуатации до 7,3 тонны, т. е. на 2,3 тонны выше, чем шахтеры участка Чекмарева. Производительность труда ведущих профессий на 6,6 тонны выше плановой. Шахтеры участка тов. Забелина на 10 дней раньше срока закончили квартальный план угледобычи.

На днях технический совет одобрил предложение Андрея Войновского и решил опыт горняков четвертого участка перенести во все лавы шахты. Он дает возможность поставить все лавы на твердый график цикличности. Итоги марта по участку тов. Забелина убедительно подтверждают это. Лавы дают по циклу в сутки. На участке все шахтеры стали перевыполнять нормы.

Соревнование продолжается. Шахтеры четвертого участка полны стремления догнать горняков участка тов. Чекмарева и опередить их.

...Письмо горняков и шахтостроителей Донбасса товарищу Сталину, призвавших шахтеров Кузбасса продлить традиционное соревнование, вызвало новый производственный под'ем на шахтах Ленинск-Кузнецкого рудника. Шахтеры участка № 4 шахты «Комсомолец» пересмотрели свои обязательства и решили завершить годовой план ко Дню шахтера.

Н. ДУБИНИН.

ДНЕВНИК ИСКУССТВ

Новый спектакль А. Софронова «В наши дни» в Государственном театре имени Евг Вахтангова. Режиссер — народный артист СССР Р. Н. Симонов, художник—заслуженный деятель искусств В. Ф. Рындин.

НА СНИМКЕ: сцена из 3-го действия. Рыбаков, мастер — лауреат Сталинской премии, заслуженный артист РСФСР В. Г. КОЛЬЦОВ (справа). Чижов, старший механик МТС—заслуженный артист РСФСР Б. М. ШУХМИН.

(Фотохроника ТАСС).

КЛУБ ГОТОВИТСЯ К ПЕРВОМУ МАЯ

В клубе строителей треста № 96 систематически работают хоровой, хореографический и драматический кружки. В них молодые строители развивают свои дарования.

В текущем году участники самодеятельности дали 23 концерта в общежитиях и выступали на участках перед лесорубами Тяжинского леспромхоза.

Сейчас в кружках идет деятельная подготовка к празднику 1 Мая. Хоровой кружок под руководством тов. Сусликова разучивает новые песни «Хорошо под майским небом» (муз. Терентьева), «Никогда так не было» (муз. Алексеева), «Над копром шумят метели» (муз. Слонова).

Будущие штукатуры и каменщики — учащиеся школы ФЗО № 4 по вечерам с увлечением занимаются в хореографическом кружке. Лучший танцор Анатолий Полянский со стахановкой штукатуром Лилей Курган, овладевшей второй специальностью маляра, репетируют лирический вальс. Члены кружка на праздничном вечере будут танцовать «Молдаваненску», красноармейскую пляску. Драматический коллектив клуба готовит интересную инсценировку из жизни строителей.

И. БУЛЬОНКОВА.

□ □

НОВЫЕ СПЕКТАКЛИ В ПРОКОПЬЕВСКОМ ТЕАТРЕ

ПРОКОПЬЕВСК. **(Спец. корр. «Кузбасса»).** Коллектив Прокопьевского драматического театра имени Ленинского комсомола пополняет свой репертуар новыми пьесами.

В начале апреля театр показал горнякам шахты имени Ворошилова новый спектакль — пьесу Л. Рахманова «Беспокойная старость». Спектакль тепло встречен зрителями. Подготовлена к показу пьеса М. Горького «Последние».

Начались репетиции пьесы Тренева «Любовь Яровая».

□ □

НА ЭКРАНАХ ОБЛАСТИ

В апреле на экраны кинотеатров Кузбасса будет выпущен ряд интересных кинофильмов, отражающих жизнь трудящихся Советского Союза и других стран.

Новый цветной документальный фильм «Советская Грузия» рассказывает о жизни трудящихся солнечной Грузии, о хозяйственном и культурном росте республики. Будут показаны также цветные документальные кинокартины — «Карело-Финская ССР» и «Бурят-Монголия».

Зритель скоро увидит новый фильм «Малый театр и его мастера», производства Московской студии научно-популярных фильмов.

«Мы за мир» — новый цветной документальный фильм выпущен на экраны Кузбасса. Он рассказывает о третьем Всемирном фестивале демократической молодежи и студентов в Берлине. Этому же фестивалю посвящена новая советская цветная художественно-документальная кинокартина «Песни молодости», которая будет выпущена на экраны к 1 Мая.

В этом месяце наши зрители увидят новый документальный фильм «Зарубежные гости в СССР» — о пребывании индийской делегации в Советском Союзе.

А. ВИКТОРОВ.

На Международном экономическом совещании

8 апреля на Международном экономическом совещании продолжалась работа секций.

В секции развития международной торговли выступили экономист **Мухамер Спахну** (Албания), представитель фирмы «Харун сонс» **М. Харун** (Пакистан), генеральный директор фирмы «Центротокс» **Ф. Адамек** (Чехословакия), директор научно-исследовательского кон'юнктурного института внешней торговли **Н. В. Орлов** (СССР), президент Пакистанского совета экономических исследований **К. М. Фарид** и председатель Торговой палаты **Сухьяр Теджасукмана** (Индонезия).

В своем выступлении Н. В. Орлов указал, что одним из последствий нарушения нормальных деловых связей между странами является хроническая неуравновешенность торговых балансов, истощение золотых и валютных запасов, обострение валютного кризиса во многих капиталистических странах, что, в свою очередь, еще более усиливает расстройство международной торговли.

Долларовая помощь,—отметил оратор,—не устранила острых экономических трудностей, возникших после войны в капиталистических странах. Как видно из заявлений ряда участников совещания, эти трудности сохранились и в ряде случаев обострились.

Иную картину,—продолжал Орлов,—представляют экономические отношения между СССР, Китайской Народной Республикой, Польшей Чехословакией, Венгрией, Румынией Болгарией, Албанией, Монгольской Народной Республикой, Корейской Народно-Демократической Республикой, а также Германской Демократической Республикой. Экономические связи между этими странами непрерывно расширяются. Товарооборот между этими странами с 1948 года по 1950 год возрос более чем в 2 раза.

Существенное расширение международной торговли в условиях нормального экономического сотрудничества между странами, сказал в заключение Орлов, могло бы обеспечить смягчение экономических затруднений, переживаемых в настоящее время многими странами, содействовать созданию условий для повышения уровня жизни людей и улучшению отношений между государствами.

☆★☆

На секции по международному сотрудничеству для разрешения социальных проблем ораторы отмечали, что сокращение международной торговли и подготовка к войне пагубно отражаются на экономике и ухудшают положение народных масс многих стран. Они говорили о стремлении народов к развитию взаимовыгодных торговых отношений, которые должны сыграть большую роль в разрешении проблем безработицы, недоедания и других социальных бедствий.

Председатель ВЦСПС **В. В. Кузнецов** в своем выступлении отметил, что советские профсоюзы всецело поддерживают политику расширения экономических и торговых связей, политику мирных деловых отношений между СССР и другими странами, как одно из средств улучшения жизни народов.

Как заявил оратор, наибольшего внимания при рассмотрении вопроса о влиянии международной торговли на условия жизни людей заслуживает проблема безработицы. Восстановление и расширение международных экономических связей смогло бы принести немалую пользу для уменьшения безработицы и облегчения участи миллионов людей. Выполнение одних только советских заказов, о которых говорил председатель Торговой Палаты СССР Нестеров, позволит,—заявил Кузнецов,—предоставить работу в течение трех лет по крайней мере полутора — двум миллионам человек. С учетом членов семей это даст возможность обеспечить средствами существования около 6 млн человек.

Касаясь высказываний участников совещания относительно прекращения гонки вооружений и сокращения военных расходов, Кузнецов заявил, что советские профсоюзы поддерживают это предложение.

Разрыв международных экономических связей является результатом искусственно созданных преград. Профсоюзные организации, указал Кузнецов, призванные защищать интересы рабочих, могут многое сделать для устранения этих препятствий. Однако профсоюзные лидеры некоторых стран отказались от участия в Международном экономическом совещании, поддерживая таким образом, в ущерб интересам трудящихся, политику разрыва международного экономического сотрудничества.

В заключение председатель ВЦСПС коснулся вопроса о роли ООН, и, в частности ее Экономического и Социального Совета, в области международного сотрудничества. К сожалению, сказал он, Экономический и Социальный Совет не изыскивает реальных путей для улучшения жизни народов. Было бы полезно, если бы этот Совет внимательно отнесся к предложениям и рекомендациям участников совещания и со своей стороны принял бы меры для восстановления и расширения экономического сотрудничества между различными странами, повышения жизненного уровня народов.

Руджеро Амадуцци (Италия), заявив, что самой серьезной проблемой в его стране является безработица, выразил надежду, что деловые круги Италии примут предложения деловых кругов других стран и руководителей хозяйственных организаций Советского Союза и стран народной демократии, направленные к развитию торговых отношений.

О росте безработицы в США говорил американский профсоюзный деятель **Артур Дейч.**

В секции по проблемам слаборазвитых стран продолжалось обсуждение возможностей ускорения экономического прогресса этих стран путем развертывания международной торговли, основанной на принципах равноправия и взаимной выгоды.

— Мы,—заявил в своем выступлении заместитель председателя Торговой Палаты СССР **Д. Г. Борисенко,** — согласны с теми представителями слаборазвитых стран, которые говорили о необходимости развития отечественной промышленности.

Борисенко указал, что советская промышленность имеет возможность производить машины и оборудование, которые могут потребоваться слаборазвитым странам для самых разнообразных отраслей промышленности, транспорта и сельского хозяйства. Советские торговые организации готовы также продавать и другие товары, в которых эти страны нуждаются.

Входящие в секцию участники совещания из ряда стран внесли проекты рекомендаций о расширении торговли между слаборазвитыми и передовыми в экономическом отношении странами, об устранении дискриминации в этой торговле, а также о проведении различных мероприятий, способствующих экономическому прогрессу слаборазвитых стран.

(ТАСС).

Советская литература в Чехословакии и Румынии

ПРАГА, 8 апреля. (ТАСС). Исполнилось пять лет со дня открытия в Чехословакии первого магазина советской книги. Советская литературы пользуется исключительной популярностью среди рабочих, крестьян и трудовой интеллигенции республики. По их просьбе специальные магазины советской книги открыты уже в 22 крупнейших городах Чехословакии. Исключительно большой спрос проявляют трудящиеся на советскую политическую, техническую и художественную литературу. Тысячи работников промышленности и сельского хозяйства достигли замечательных трудовых успехов, изучая по изданным в СССР книгам опыт работы передовиков социалистической промышленности и сельского хозяйства Советского Союза.

Чехословацкие газеты публикуют данные, характеризующие распространение советской литературы в республике. Чехословацкие читатели приобрели советских книг в 1948 г.—в два раза, в 1949 г.—в пять раз, в 1950 г. — в 11 раз и 1951 г.—в 18 раз больше, чем в 1947 году. В первом квартале 1952 года продано советской литературы столько, сколько было продано за весь 1949 год.

БУХАРЕСТ, 8 апреля. (ТАСС). Вчера в Румынии закончилась декада русской литературы. В дни декады во всех городах и в большинстве сел страны проводились торжественные заседания, собрания и литературные вечера, посвященные классической и современной русской литературе.

В Бухаресте состоялись многолюдные собрания трудящихся, студентов и школьников, на которых видные румынские писатели и ученые выступили с докладами о русской и советской литературе. В театрах и клубах столицы и крупных городах страны с большим успехом шли спектакли пьес Островского, Гоголя, Горького, Чехова и других выдающихся русских писателей. В большинстве городов и районных центрах страны прошли фестивали кинофильмов по сюжетам произведений советских писателей. В институтах и школах проведены чтения произведений Пушкина, Толстого, Чехова, Горького, Маяковского и Шолохова.

В Академии наук Румынии состоялось торжественное заседание, посвященное декаде русской литературы.

Заявление Английского комитета защиты мира

ЛОНДОН, 8 апреля. (ТАСС). Генеральный секретарь Английского комитета защиты мира Данкен Джонс в заявлении для печати 8 апреля обвинил английские власти в том, что они совершают в Малайе следующие военные преступления:

1. Убийства и массовое истребление;
2. Бессмысленные опустошения и уничтожение собственности;
3. Преднамеренные бомбардировки незащищенных населенных пунктов;
4. Массовые карательные меры;
5. Повальные аресты.

В заявлении говорится: «Англия несет за это прямую ответственность, от которой мы не можем спрятаться за спиной американцев. Для Англии не может быть мира, пока не установится мир в Малайе и Корее. И в Малайе, и в Корее мир может быть обеспечен лишь на основе искренних переговоров, прекращения огня, отказа от попыток навязать решение силой и отказа от преступных действий против населения».

К вопросу о вмешательстве Англии во внутренние дела Ирана

ЛОНДОН, 8 апреля. (ТАСС). Как явствует из сообщения агентства Рейтер, вчера иранское правительство повторило свое заявление о том, что сотрудники английских консульств в Иране, закрытых в январе, вмешивались во внутренние дела страны в ущерб Ирану.

В новой ноте, в которой в подтверждение изложенных в ней положений приложено 9 фотокопий документов, свидетельствующих об английском вмешательстве, министерство иностранных дел Ирана заявило английскому посольству: «Не только сотрудники английских консульств вмешивались в наши дела, но и английское посольство в Тегеране всегда было центром этих незаконных актов вмешательства».

Прибытие новых американских войск во Францию

ПАРИЖ, 8 апреля. (ТАСС). Газета «Пари-пресс-энтрансижан» сообщает о прибытии в порт Ла-Рошель американского транспорта «Генерал Блетчфорд», на борту которого находятся войска, предназначенные для несения службы на американских базах во Франции.

Общественность Греции чтит память Белоянниса

АФИНЫ, 8 апреля. (ТАСС). Газета «Этникос кирикс» сообщает, что 6 апреля в 9 ч. утра более 500 студентов Афинского университета и высшего коммерческого училища собрались у могилы Белоянниса. Они возложили на могилу венки с надписями: «Герою Никосу Белояннису», «Спи спокойно, мы будем бдительны». Только в час дня полиции удалось разогнать студентов. 3 апреля могилу Белояннниса посетили депутаты парламента Киркос и Имвриотис, которые также возложили венки. Член муниципалитета пирейского предместья Коккинья Кондулис предложил муниципалитету назвать одну из улиц Коккиньи именем Белояннниса.

По сообщению газеты «Аллаги», 7 апреля полиция устроила поголовную проверку документов у всех лиц, посетивших кладбище, где похоронен Белояннис.

События в Корее

Сообщение Главного командования Народной армии

ПХЕНЬЯН, 8 апреля. (ТАСС). Главное командование Народной армии Корейской Народно-Демократической Республики сообщило сегодня, что соединения Народной армии во взаимодействии с частями китайских народных добровольцев продолжали вести на всех участках фронта оборонительные бои с американо-английскими интервентами и лисынмановскими войсками, нанося им потери в живой силе и технике.

Части Народной армии потопили у восточного побережья два корабля противника, пытавшихся обстреливать прибрежный населенный район.

Сегодня части зенитной артиллерии Народной армии и отряды стрелков—охотников за вражескими самолетами сбили 4 истребителя противника.

Переговоры о перемирии в Корее

ПЕКИН, 7 апреля. (ТАСС). Корреспондент агентства Синьхуа сообщил из Кэсона:

На сегодняшнем заседании подкомитета по пункту 3-му повестки дня переговоров о перемирии в Корее никакого прогресса достигнуто не было. Это об'ясняется тем, что американцы упорно настаивают на своем требовании вмешательства во внутренние корейские дела путем установления ограничений в отношении аэродромов в Корее, а также их отказом принять предложение нашей стороны о разумном разрешении вопроса относительно кандидатур нейтральных стран.

ПЕКИН, 9 апреля. (ТАСС). Корреспондент агентства Синьхуа передал вчера из Кэсона:

На сегодняшнем заседании подкомитета, рассматривающего пункт 3-й повестки дня переговоров о перемирии в Корее, делегат корейской и китайской стороны подтвердил свою точку зрения, выражающуюся в том, что вопрос об ограничениях в отношении строительства аэродромов должен быть решен наряду с вопросом относительно кандидатур нейтральных стран. Он заявил, что, поскольку американцы не хотят отказаться на заседании штабных офицеров от своего настойчивого требования об ограничении строительства аэродромов в Корее, что означает вмешательство во внутренние дела Кореи, наша сторона предложила снова созвать заседание подкомитета с тем, чтобы достигнуть соглашения по этим вопросам.

Однако американский делегат не выдвинул каких-либо новых предложений, идущих навстречу этому предложению нашей стороны, и на заседании не было достигнуто никакого прогресса.

Зверское обращение американских интервентов с военнопленными в Корее

ПХЕНЬЯН, 8 апреля. (ТАСС). Корейские газеты сообщают о зверствах, которые творят так называемые войска ООН над военнопленными корейской Народной армии и китайских народных добровольцев.

Газета корейской Народной армии «Чосон инмингун» публикует рассказы бежавших из американского плена солдат, рисующих ужасную картину варварского обращения интервентов с военнопленными. Солдат Ким Сон Тхэ, взятый в прошлом году в плен в числе девяти других бойцов корейской Народной армии и бежавший недавно из плена, сообщил:

Когда я пришел в сознание, ко мне подбежал один американский солдат, который начал меня топтать сапогами, разбил рот и выбил мне зубы. Американцы куда-то увезли меня и еще двоих тяжело раненых солдат. Те солдаты, которые вследствие ранения были не в состоянии передвигаться, были убиты американцами; одного солдата американцы убили выстрелом из пистолета в рот. Военнопленных заключили в камеру пыток, где они были лишены пищи и медицинской помощи. В результате этого наши раны начали гнить и в них завелись черви.

Солдат Ким Чжон Хи, бежавший из американского плена, сообщил, что он в прошлом году попал в плен вместе с 3 медицинскими сестрами. Американцы и лисынмановцы, издеваясь над ними и другими военнопленными, начали колоть их штыками. Когда одна медсестра крикнула злодеям, что они поплатятся за свои преступления, ее избили и, сняв с нее одежду, привязали к дереву, отрезали нос, уши и груди и изуродовали штыками все ее тело.

Солдат корейской Народной армии Пак Ун Хак был взят американцами в плен в районе Инчжонри в провинции Хванхэ и вместе с другими солдатами, захваченными в плен в Кэсоне, был направлен в лагерь для военнопленных, расположенный в районе Инчжонри. Описывая положение военнопленных, содержащихся в этом лагере, Пак Ун Хак говорит, что военнопленных подвергают ужасным пыткам: одних подвешивают к потолку; других подвергают пытке водой, накачивая ее под давлением внутрь тела; третьих колют горячими прутьями; четвертых избивают дубинками... Ежедневно из инчжонского лагеря военнопленных отправляют по направлению к морю в двух грузовиках, в одном из которых везут трупы замученных и убитых, а в другом везут приговоренных к расстрелу военнопленных.

Центральное телеграфное агентство Кореи сообщает также, что военнопленным солдатам корейской Народной армии ставят клеймо раскаленным железом.

События в Тунисе

ПАРИЖ, 7 апреля. (ТАСС). Газета «Юманите» сообщает новые факты, характеризующие национально-освободительное движение в Тунисе. В арабских кварталах Сфакса уже в течение 12 дней остаются закрытыми все лавки и киоски. За последние дни этому примеру последовали и мелкие торговцы европейской части города. Продолжается забастовка торговцев, студентов и ремесленников в городах Сус, Солиман и Сиди-Али-Бен-Аллах. Газета приводит сообщение агентства Франс Пресс, в котором говорится, что в ночь на 5 апреля были брошены гранаты в здание полицейского комиссариата города Гафса.

Французские колониальные власти проводят арест заложников.

Редактор Ф. Е. ДЕМИН.

ГОСУДАРСТВЕННЫЙ 3% ВНУТРЕННИЙ ВЫИГРЫШНЫЙ ЗАЕМ

СПРАВОЧНАЯ ТАБЛИЦА

26-го тиража выигрышей, состоявшегося 30 марта 1952 года в гор. Ленинграде

№№ серий	№№ облигаций	Размер выигрыша в рублях	№№ серий	№№ облигаций	Размер выигрыша в рублях
000816	41*)	10000	052958	1—50	400
000968	02*)	10000	053238	09*)	5000
000969	06*)	5000	053332	45*)	10000
001460	1—50	1000	053753	04*)	10000
001972	46*)	5000	054196	31*)	5000
002151	1—50	1000	054981	1—50	400
002746	36*)	5000	055031	07*)	5000
003253	34*)	5000	055862	16*)	5000
004074	15*)	5000	056000	1—50	400
004429	07*)	25000	056182	43*)	5000
005629	15*)	5000	056382	1—50	1000
006140	13*)	5000	056925	24*)	25000
006754	1—50	1000	058506	16*)	10000
008371	1—50	400	059580	1—50	400
008752	32*)	5000	060217	38*)	5000
009252	1—50	1000	060257	14*)	5000
010993	1—50	400	060457	41*)	10000
011159	33*)	5000	061736	01*)	10000
011183	45*)	5000	063299	34*)	5000
011383	40*)	5000	063764	20*)	10000
012118	1—50	400	065121	1—50	1000
012635	1—50	400	065148	15*)	5000
013702	1—50	400	065415	1—50	400
014053	30*)	5000	065791	32*)	5000
014301	29*)	5000	065948	35*)	5000
014445	16*)	5000	066082	16*)	5000
014583	46*)	10000	067193	1—50	400
014963	20*)	5000	067578	03*)	5000
015973	42*)	5000	068209	48*)	10000
016999	1—50	400	068452	1—50	400
017652	12*)	5000	069298	1—50	400
017919	29*)	50000	071044	46*)	5000
018162	40*)	5000	072758	30*)	5000
019423	49*)	10000	072969	34*)	5000
019524	1—50	400	073066	1—50	1000
019984	14*)	10000	073199	40*)	5000
020066	1—50	400	073787	01*)	10000
021721	1—50	1000	073920	1—50	400
021984	1—50	400	074558	23*)	5000
022039	34*)	5000	074589	39*)	5000
022335	20*)	10000	074714	24*)	10000
023093	1—50	1000	077272	13*)	5000
023441	02*)	5000	077304	14*)	5000
023710	21*)	5000	078526	1—50	400
024694	1—50	400	079312	07*)	5000
024934	50*)	5000	079648	13*)	10000
026361	46*)	10000	081233	1—50	400
026951	31*)	5000	081310	21*)	10000
027696	1—50	400	081990	1—50	400
028376	02*)	5000	082177	1—50	400
028378	29*)	5000	082484	1—50	400
028527	1—50	400	082488	1—50	400
030119	1—50	400	082554	11*)	5000
030213	1—50	400	082865	14*)	5000
031526	31*)	5000	083204	44*)	10000
031840	1—50	400	083273	1—50	400
033257	21*)	5000	083864	20*)	5000
033573	46*)	10000	084046	1—50	400
034138	48*)	5000	084881	42*)	5000
034246	1—50	400	085558	1—50	400
035054	1—50	400	085905	12*)	25000
036607	40*)	5000	086288	23*)	5000
036930	24*)	5000	088302	45*)	10000
037069	1—50	1000	089262	27*)	5000
037220	20*)	5000	089293	1—50	400
038650	06*)	10000	089364	30*)	10000
039854	1—50	400	090625	26*)	5000
041727	31*)	5000	090808	1—50	1000
042237	48*)	5000	091178	34*)	5000
042866	1—50	400	091487	1—50	1000
043989	1—50	400	092256	36*)	5000
044615	22*)	50000	092328	32*)	5000
044639	11*)	10000	093509	1—50	400
045266	39*)	25000	093726	08*)	5000
045267	1—50	400	093736	43*)	5000
045309	16*)	5000	095014	09*)	5000
047515	38*)	5000	095563	32*)	5000
047715	30*)	5000	095907	45*)	10000
048284	43*)	5000	096920	13*)	5000
049006	1—50	400	097603	33*)	5000
049579	1—50	1000	097756	1—50	400
049660	40*)	5000	098672	02*)	5000
050123	44*)	5000	098932	29*)	25000
051325	1—50	1000	099976	10*)	5000
052110	09*)	5000			
052461	1—50	400			

*) На остальные 49 номеров облигаций этой серии выпали выигрыши по 400 рублей.

Управление Гострудсберкасс и Госкредита по Кемеровской области.

В театрах и кино

ОБЛДРАМТЕАТР. Сегодня и завтра — выездной спектакль во Дворце культуры Кировского района — **Семья.** Сегодня начало в 9 ч. вечера, завтра — в 2 ч. дня.

В облдрамтеатре 10 и 11 апреля спектаклей нет.

ТЕАТР МУЗКОМЕДИИ. 10 апреля — **Рядом с тобой,** 11 апреля— **Морской узел,** 13 апреля (днем и вечером) — **Кето и Котэ. Скоро** — новый спектакль **Акулина** (по повести А. С. Пушкина «Барышня-крестьянка»).

КИНОТЕАТР «МОСКВА». Сегодня: **БОЛЬШОЙ ЗАЛ — За тех, кто в море** (сеанс в 12 ч. дня). **Тарзан находит сына** (сеансы: 2, 4, 5-45, 7-30, 9-15 и 11). **МАЛЫЙ ЗАЛ — Поезд идет на Восток** (сеансы: 10, 12, 2, 4, 6, 8 и 10). **ТРЕТИЙ ЗАЛ — Секретарь райкома** (сеансы: 10, 12, 2, 4, 6, 8 и 10).

Дирекция Кемеровского театра музыкальной комедии доводит до сведения абонементодержателей, что срок действия абонементов заканчивается 15 мая 1952 года.

Неиспользованные абонементы после 15 мая недействительны, и дирекция никаких претензий о неиспользованных абонементах принимать не будет.

Принимаются заявки на коллективное посещение.

Дирекция.

АДРЕС И ТЕЛЕФОНЫ РЕДАКЦИИ и ИЗДАТЕЛЬСТВА: г. Кемерово, ул. Сталина, № 66. Редактора 2-24; заместителя редактора 8-05; секретаря 2-53; секретариата 4-85; отделов редакции: партийной жизни 8-63; пропаганды 4-57; культурно-бытового 6-83; промышленности и транспорта 2-37; угольного 1-21; информации 2-37; сельскохозяйственного 6-83; отдела писем 11-52; отдела об'явлений 14-21; прием информаций 17-28; директора типографии 3-96. 2

ОП02015. Типография издательства газеты «Кузбасс». Тираж 100.000. Заказ № 115976.