701452

Пролетарии всех стран, соединяйтесь!

Кузбасс

Орган Кемеровского областного и городского комитетов ВКП(б), областного и городского Советов депутатов трудящихся.

Год издания XXXI
1952 год
ФЕВРАЛЬ
22
Пятница
№ 45 (7415)
Цена 20 коп.

СЕГОДНЯ В ГАЗЕТЕ:

НАКАНУНЕ 34-й ГОДОВЩИНЫ СОВЕТСКОЙ АРМИИ (1 стр.).
ДЕНЬ РОДИНЫ (1 стр.).
Ответ Советского Правительства на обращение Правительства Германской Демократической Республики к правительствам СССР, США, Великобритании и Франции (2 стр.).
В ПОМОЩЬ ПРОПАГАНДИСТУ И АГИТАТОРУ. Ф. Эсаулов — На пути к изобилию сельскохозяйственных продуктов (2 стр.).
VI пленум Кемеровского обкома ВЛКСМ (2 стр.).
А. Рекемчук — В Центральном музее Советской Армии (3 стр.).
Б. Ерш — График цикличности в действии (3 стр.).
ОБЗОР ПЕЧАТИ. Без знания дела. (3 стр.).
ИЗ ПОЧТЫ «КУЗБАССА». Гнев управдома. Наружность обманчива... (4 стр.).
События в Корее (4 стр.).
Положение в Тунисе (4 стр.).
По пути нарушения международных соглашений (4 стр.).

Агроном—организатор борьбы за высокий урожай

Социалистическое сельское хозяйство в истекшем году достигло новых успехов в развитии земледелия и животноводства, а также организационно-хозяйственном укреплении колхозов. Величественные победы, одержанные советским народом на фронте мирного созидательного труда, воодушевляют тружеников колхозной деревни, как и всех советских людей, на новые, еще более славные подвиги в строительстве коммунизма.

Большие и ответственные задачи стоят в текущем году перед сельским хозяйством Кузбасса. Колхозники, работники МТС и совхозов соревнуются за выращивание урожая зерновых культур по 25 центнеров, а картофеля — по 250 центнеров с гектара. Они борются за то, чтобы высокопроизводительно использовать мощную сельскохозяйственную технику, быстрее увеличить поголовье общественного скота и в ближайшие два—три года добиться надоя молока от каждой фуражной коровы по 2500 литров, а в колхозах пригородной зоны — по 3000 литров.

Во всенародной борьбе за высокий урожай и дальнейший под'ем общественного животноводства почетная роль принадлежит советским агрономам. Как подлинные пропагандисты и активные проводники мичуринской агробиологической науки в колхозное производство они неустанно борются за повышение культуры земледелия, возглавляют патриотическое движение колхозников за создание изобилия продуктов для населения и сырья для промышленности.

В нашей области работает около тысячи агрономов. Многие из них отдают любимому делу все свои силы, опыт и знания. Опираясь на передовых людей колхозной деревни, они добиваются внедрения новых высокоурожайных сортов, освоения травопольных севооборотов, проведения обработки земли на высоком агротехническом уровне. Агрономы-новаторы ведут в колхозах и совхозах большую научную и экспериментальную работу. Партия и правительство высоко ценят благородный труд агрономов. Только за последние годы в нашей области большая группа специалистов сельского хозяйства награждена орденами и медалями Советского Союза, а особо отличившимся агрономам-новаторам присвоено почетное звание Героя Социалистического Труда.

Советские агрономы — инженеры сельскохозяйственного производства. В совершенстве овладев наукой, они всеми силами и средствами внедряют ее достижения и открытия в колхозное производство, непрерывно ищут все новые и новые пути повышения урожайности. К славному отряду агрономов-новаторов относятся: Герой Социалистического Труда агроном Прокопьевской МТС Т. А. Слобода, агроном Сталинской МТС В. Г. Кислица, заведующий Ленинск-Кузнецким государственным сортоиспытательным участком Ф. Е. Чернов и многие другие.

Специалистам сельского хозяйства присущи неоценимые качества советского человека— трудолюбие, неутомимое искание нового, борьба с консерватизмом и шаблоном в агротехнике. Агроном Сталинской МТС В. Г. Кислица упорно и настойчиво работает над освоением травопольной системы земледелия, внедрением высокоурожайных сортов. Его труды дают положительные результаты. Во всех колхозах введены севообороты, что позволяет получать высокие и устойчивые урожаи. Работая в содружестве с колхозниками — мастерами социалистического земледелия, агроном тов. Кислица обогащает свой опыт, черпает силы для новых творческих дерзаний.

Заслуга передовых агрономов состоит также в том, что они работают не замкнуто, не оторванно от общих задач колхоза и государства, а передают свои знания и опыт колхозникам, вооружая их на борьбу за высокий урожай. В колхозе «Заря», Тисульского района, работает агроном тов. Краснова. Она активно участвует в пропаганде сельскохозяйственных знаний. Руководя трехлетними агротехническими курсами, тов. Краснова тесно увязывает теорию с практикой. Изучив с колхозниками опыт передовых артелей, она организует их на проведение снегозадержания, сбор и вывозку удобрений, подготовку семян к севу. Хорошо трудятся и сотни других агрономов Кузбасса. Они по-боевому готовятся к весеннему севу, несут в массы колхозников новейшие открытия советской агрономической науки и достижения передовиков сельского хозяйства.

Но не все еще, к сожалению, агрономы области включились в борьбу за высокий урожай. На отчетных и отчетно-выборных собраниях в колхозах колхозники справедливо критиковали некоторых специалистов МТС и райсельхозотделов за неудовлетворительную работу по подготовке к весеннему севу. В колхозе «Пролетарская победа», Топкинского района, много было справедливых упреков в адрес агрономов Топкинского райсельхозотдела, которые редко бывают в колхозе, не оказывают необходимой помощи правлению в освоении травопольных севооборотов, использовании новых земель, посеве кормовых трав и корнеплодов.

Партийные и советские органы в некоторых районах все еще загружают специалистов сельского хозяйства составлением всякого рода справок и докладных записок. Такое отношение к агрономам не может быть терпимым. Специалисты сельского хозяйства — не канцеляристы, а организаторы колхозного производства. Они должны чаще бывать в колхозах, руководить подготовкой к весеннему севу. Надо повысить ответственность агрономов за состояние дел в обслуживаемых колхозах, сделать их подлинными организаторами борьбы за высокий урожай.

Райкомы ВКП(б), партийные организации МТС и колхозов должны оказывать повседневную помощь агрономическим работникам по повышению их марксистско-ленинской подготовки. Только политически грамотные кадры специалистов сельского хозяйства способны без серьезных ошибок решать сложные вопросы руководства хозяйством. Но не везде, к сожалению, эта работа поставлена удовлетворительно. В Киселевском районе, например, агрономы МТС и райсельхозотдела слабо овладевают марксизмом-ленинизмом — наукой, которая необходима для работников всех отраслей и специальностей.

Рост механизации, новейшие открытия сельскохозяйственной науки требуют от специалистов сельского хозяйства постоянной работы по повышению своей деловой квалификации. Их долг — упорно и настойчиво учиться, итти в ногу с жизнью, быть инициаторами и активными борцами за все новое, передовое, прогрессивное. Только при этом условии агроном будет авторитетным в колхозе, только тогда к его словам и советам будут относиться с уважением.

Большую помощь в повышении знаний специалистов сельского хозяйства должны оказывать областное управление сельского хозяйства и государственная селекционная станция. Надо чаще организовывать обмен опытом работы агрономов, шире пропагандировать передовые приемы агротехники, проводимые агрономами-новаторами.

Агрономы-новаторы добиваются высоких урожаев тем, что выступают инициаторами борьбы против шаблона в агротехнике, за новые, передовые приемы в земледелии. Наука не терпит застоя, она должна, опираясь на практику, непрерывно обогащаться, итти вперед, отбрасывая со своего пути все отживающее, старое. Партийные организации обязаны поддерживать все новое, передовое. Они должны бороться с консерватизмом отсталых, недальновидных руководителей колхозов, помогать агрономам смелее внедрять в колхозное производство травопольные севообороты, передовые приемы в агротехнике — воздушнотепловой обогрев и яровизацию семян, приготовление гранулированных удобрений, новейшие способы обработки почвы и сева.

Специалисты сельского хозяйства должны быть во главе соревнования колхозников, работников МТС и совхозов за получение в нынешнем году урожая зерновых культур 150 пудов, а картофеля—1200 пудов с гектара. Соревнование — живое, творческое дело миллионов советских людей, метод коммунистического строительства. Почетный долг советских агрономов — добиться, чтобы в этом движении участвовали все работники сельского хозяйства.

Благородна и почетна профессия агронома в нашей стране. Он облечен доверием народа, призван нести в деревню культуру, пропагандировать достижения науки и стахановского опыта передовиков колхозного и совхозного производства. В этом почетном и благородном деле ему оказывают повседневную помощь партийные и советские организации. Быть достойным этого высокого доверия — дело чести всех агрономов Кузбасса.

К столетию со дня смерти Н. В. Гоголя

В Кемеровском государственном учительском институте идет деятельная подготовка к гоголевским юбилейным торжествам.

Во всех учебных группах организованы массовые читки произведений Н. В. Гоголя. Студенты, находящиеся на педагогической практике в школах города, проводят в 5 — 6-х классах беседы по произведениям Гоголя, помогают в организации пионерских сборов, посвященных памяти великого русского писателя.

В институте создана книжная витрина из произведений Н. В. Гоголя, готовится большая выставка литературы.

3 марта в институте намечено расширенное заседание учебного совета с участием студенческого коллектива института и педучилища, выпускников прошлых лет, работников средней школы № 24

Студенты института и педучилища выступят с лекциями и докладами о Гоголе в школах, общежитиях и красных уголках Рудничного района.

Ф. МАЛЬЦЕВ.

Накануне 34-й годовщины Советской Армии

★ ★ ★

По примеру новаторов

АНЖЕРО-СУДЖЕНСК. (Корр. «Кузбасса»). Вот уже два месяца участок № 1 шахты «Физкультурник» работает по стахановскому плану экономии.

Став на вахту в честь Дня Советской Армии, коллектив участка обязался выдать на-гора 500 тонн сверхпланового угля. С первых дней смены горных мастеров тт. Козликина и Кузьмина по примеру донецкого шахтера Тихона Михайлова составили планы повышения производительности труда. Были тщательно разработаны мероприятия для их выполнения и снижения стоимости цикла. Горняки решили увеличить ширину ленты угля на 10 сантиметров. Это позволяет дать дополнительно два цикла в месяц. Они обязались извлекать до 25 процентов месячной нормы расхода крепежного леса для повторного использования.

Было подсчитано, что, выполнив эти мероприятия, коллектив участка сможет сэкономить 9634 рубля.

Партгруппа, руководимая тов. Ворониным, возглавила соревнование за претворение в жизнь взятых обязательств. Результаты сказались: добыто сверх плана не 500, а 800 тонн угля.

Участок взял два цикла сверх норматива. Сэкономлено больше 12 тысяч руб.

Особенно большое внимание уделяет партийная группа и руководство участка качеству добываемого топлива. За качество коксующегося угля борются все горняки. Зольность угля здесь ниже стандарта на полтора процента. Участок изо дня в день перевыполняет план и одним из первых на шахте достиг коллективного стахановского труда. Коллективу горняков присвоено звание «участок отличного качества».

Передовые водители автомашин

ЛЕНИНСК-КУЗНЕЦКИЙ. (Корр. «Кузбасса»). В городе заметно улучшилась работа шоферов. Увеличилось число водителей первого класса. Инициатор соревнования за увеличение межремонтного пробега автомашин шофер первого класса тов. Барыльников наездил на своей автомашине уже более 500 тысяч километров.

Инициатива тов. Барыльникова поддержана. По сто тысяч километров без капитального ремонта прошли машины шоферов тт. Супрунова, Коростылева, Зубрикова и других. В г. Ленинске-Кузнецком имеется уже более ста шоферов-стотысячников.

По примеру московского шофера тов. Титова, водящего зимой свою машину на летних нормах расхода горючего, работают ленинск-кузнецкие шоферы тт. Тулаев, Попов, Барыльников, Змазнев и другие. Бригада стотысячников, которой руководит тов. Тебелов, работая по графику скоростных перевозок, выполнила годовой об'ем перевозок четырьмя машинами вместо десяти.

В результате высокопроизводительной работы автобаза Министерства автотранспорта (директор тов. Ерошкин) значительно перевыполнила план грузоперевозок.

Бригадир комсомольско-молодежной бригады Беловского цинкового завода И. А. Пузанов внес много новшеств в работу дистилляционных печей. Его метод стал здесь достоянием всех бригад и привел к значительному увеличению производительности труда. В 1951 году бригада тов. Пузанова сэкономила 230 тысяч рублей.

НА СНИМКЕ: И. А. ПУЗАНОВ.

Фото П. Костюкова.

Станция Кемерово—передовая на Томской дороге

В социалистическом соревновании грузовых станций Томской железной дороги коллектив станции Кемерово вышел в январе на первое место.

Кемеровские железнодорожники работают хорошо и в феврале. Они добились сокращения простоя вагонов против нормы на 2 часа 40 минут.

Этот успех — результат умелой организации маневровой работы. Вагоны из одного маневрового района в другой передаются подобранными по группам, что облегчает работу паровозов и сокращает время формирования и расформирования поездов.

Лучшие составители поездов — И. В. Козлов и Д. Е. Бабин при формировании поездов не ожидают полного накопления вагонов для маршрута, а формируют поезд по мере погрузки вагонов. Технический конторщик и осмотрщики сразу же списывают вагоны, подбирают документы и подготовляют состав к отправлению параллельно с его формированием.

В социалистическом соревновании коллектива впереди идут смены дежурных по станции тт. Федосеева и Глебова.

Образцово работают стрелочницы А. Захаренко, Е. Козлова, М. Умрилова, А. Москаленко, весовщица Т. Куракcина, таксировщица Н. Силютина и другие передовые люди станции.

М. ВАСИЛЬЕВ.

На высоких скоростях

ТАЙГА. (Корр. «Кузбасса»). Тайгинские железнодорожники борются за скоростное продвижение поездов.

В честь Дня Советской Армии машинист тов. Чинаков провел поезд из Тайги до Болотной на 40 минут раньше срока. Машинисты тт. Приходько и Парошин доставили составы на 35 минут раньше установленного времени. Машинист тов. Рудман достиг 500-километрового пробега своего локомотива в сутки.

СКОРОСТНЫМИ МЕТОДАМИ

Призыв сталевара завода «Запорожсталь» тов. Якименко — лучше использовать металлургические агрегаты и варить сталь только скоростными методами,—так же как и обращение сталеваров печи № 23 Магнитогорского комбината, нашел горячий отклик среди сталеплавильщиков Кузнецкого металлургического комбината. Кузнечане одобрили это ценное начинание, которое, несомненно, даст нашей Родине дополнительно многие тысячи тонн стали.

За счет повышения стойкости мартеновских печей и сокращения простоев сталеплавильщики Кузнецкого комбината добились в прошлом году значительного роста производительности. Так, например, лауреат Сталинской премии тов. Лутов досрочно выполнил годовой план и выплавил 3500 тонн сверхплановой стали, сняв с каждого квадратного метра пода своей печи на 524 килограмма больше, чем установлено нормами. Сталевары тт. Орлов, Устинов и Беляев, применяя скоростное сталеварение, выдали сверх плана 2221 тонну стали. При этом сталеплавильщики добились серьезного повышения стойкости свода печи, доведя одну кампанию до 600 и более плавок.

Значительных успехов добились мастера тт. Прудников, Гуков, Серебренников, Аверин, Кирдин, Косячков и многие другие. Они сократили потери от брака. Ведется упорная борьба за сокращение непроизводительных простоев мартеновских печей.

Так, например, коллектив мартеновского цеха № 1 за год снизил простои печей на 14,6 процента, а мартеновского цеха № 2 — на 17 процентов.

Обсудив призыв сталевара завода «Запорожсталь» тов. Якименко и обращение сталеваров печи № 23 Магнитогорского комбината, а также подсчитав свои возможности, сталевары — лауреат Сталинской премии тов. Лутов, тт. Червяков и Шашков обязались на своей печи выдать сверх плана в 1952 году 5000 тонн стали, сэкономить 200 тысяч рублей за счет снижения себестоимости стали, сократить на 5 процентов продолжительность простоев на горячих и холодных ремонтах. Тов. Лутов вызвал на соревнование магнитогорского сталевара тов. Захарова.

Сталевары тт. Дроздов, Горбатов и Аверкин взяли свою печь на социалистическую сохранность и обязались довести продолжительность ее кампании до 650 плавок, сэкономив при этом 450 тысяч рублей.

С чувством высокой ответственности перед Родиной за обеспечение народного хозяйства и строек коммунизма металлом сталеплавильщики Кузнецкого комбината обязались досрочно завершить выполнение государственного плана 1952 года и дать десятки тысяч тонн стали сверх плана.

Кузнецкие сталеплавильщики верны своему слову. Следуя примеру сталевара завода «Запорожсталь» тов. Якименко и призыву магнитогорцев, они с первых же дней февраля усиливают скоростное сталеварение и начали выдачу сверхплановой стали. Так, например, сталевары мартеновского цеха № 2 тт. Фомичев, Федоров и Захарченко за 10 дней выдали сверх плана 461 тонну стали и сварили 4 скоростных плавки. 413 тонн стали выдали сверх плана сталевары тт. Конякин, Жилин и Синицын. Всего по цеху № 2 только на 13 скоростных плавках сэкономлено 15 часов 30 минут.

Лучше других проводят скоростные плавки сталевары тт. Кузнецов, Бартолиш и Буркацкий. За последнее время подавляющее большинство своих плавок они проводят скоростным, либо ускоренным методом, экономя много времени. Скоростные плавки широко практикуют также сталевары тт. Токарчук, Рукин и Баев. По цеху № 1 более половины плавок выпускается теперь скоростным или ускоренным методом.

Заводской комитет металлургов обсудил на днях патриотические начинания запорожского сталевара тов. Якименко и магнитогорских сталеваров и отметил в своем решении, что сталевары Кузнецкого комбината горячо поддержали инициативу новаторов. Сейчас развертывается соревнование за полную ликвидацию производственных потерь и за лучшее использование каждого агрегата.

Скоростное сталеварение становится основным методом работы кузнечан.

А. МИЛЕШИН,
редактор газеты «Металлург».

День Родины

СОРЕВНОВАНИЕ ПРОХОДЧИКОВ ДОНЕЦКИХ ШАХТ

СТАЛИНО. (ТАСС). Почин новаторов шахты № 40 «Кураховка» треста «Красноармейскуголь», тт. Исакова, Ведякина и Петрусева, начавших социалистическое соревнование за скоростное продвижение горных выработок, встретил горячее одобрение у многих горняков Донбасса. По их примеру проходчики Красноармейска, Дзержинска, Енакиево и других угольных районов переходят на работу по цикличному графику. На многих шахтах созданы комплексные бригады. Входящие в их состав рабочие обучены нескольким профессиям и могут управлять породопогрузочной машиной, вести буровые работы, крепить выработки. Это позволяет лучше использовать горную технику, ускорить темпы проходки.

Высоких показателей достигла бригада проходчиков шахты № 17-17-бис треста «Сталинуголь» Алексея Линкина. Организовав работу по графику цикл за две смены, она каждый день проходит по три с лишним метра штрека сечением в 6,5 метра. Благодаря уплотнению рабочего дня высвобождены для других работ два квалифицированных горняка. 18 февраля бригада прошла 4,2 погонных метра и этим завершила выполнение февральского задания. Каждый из десяти проходчиков бригады в этот день выполнил норму на 346 процентов.

В ЧЕСТЬ СЕССИИ ВЕРХОВНОГО СОВЕТА СССР

МАГНИТОГОРСК. (ТАСС). Металлурги Магнитогорского комбината несут стахановскую вахту в честь предстоящей сессии Верховного Совета СССР. Ритмично работают все цехи предприятия.

Доменщики снимают сейчас тонну чугуна с каждых 0,73 кубометра полезного об'ема печи при плане 0,76. Бригады четвертой доменной печи мастеров Горностаева, Беликова, Колдузова на каждой тонне выплавленного чугуна экономят 50 килограммов кокса.

Успешно трудятся коллективы мартеновских цехов. Сталевары 23-й печи тт. Панченко, Родичев и Худяков за счет скоростных плавок и высоких с'емов увеличили в феврале выпуск стали с каждого квадратного метра пода на одну тонну 120 килограммов. Бригады 12-й печи сталеваров тт. Романова, Бадина, Татаринцева 99 процентов плавок в этом месяце выдали раньше ускоренного графика, сократив среднюю продолжительность плавки на один час 20 минут.

НОВОЕ В КИНОТЕХНИКЕ

Отечественная кинопромышленность успешно осваивает выпуск новейшей аппаратуры для производства и демонстрации фильмов.

Все сельские кинотеатры страны, вступающие в строй в этом году, получат узкопленочную звуковую киноаппаратуру «Украина». Кинопередвижка «Украина» укомплектована всем необходимым для демонстрации фильмов и в полевых условиях. Это позволит обслуживать колхозников на станах в период сельскохозяйственных работ. Для кинопередвижек сконструирована оригинальная переносная электростанция. Вес ее — 60 кг.

(ТАСС).

РУКОПИСИ Н. В. ГОГОЛЯ

В крупнейшем книгохранилище страны — Государственной библиотеке СССР имени В. И. Ленина бережно хранятся рукописи великого русского писателя Н. В. Гоголя. Их 2.361 лист. Это — рукописи художественных произведений, трудов по всеобщей и русской истории, различные выписки, письма и т. д.

Большой интерес представляют тетради с черновыми набросками различных глав первого и второго тома поэмы «Мертвые души», черновики комедии «Ревизор», рукопись повести «Тарас Бульба», состоящая из 19 тетрадей, первая редакция «Майской ночи». Они свидетельствуют о тщательной работе автора над словом и стилем произведений.

(ТАСС).

В НОВОЙ КАХОВКЕ

НОВАЯ КАХОВКА. (ТАСС). Здесь закончились работы по сооружению первой очереди банно-прачечного комбината.

Строителей Каховского гидроузла сейчас обслуживает свыше тридцати магазинов и ларьков, пять столовых, две швейные мастерские. Работают почтовое отделение, поликлиника, аптека, школа-семилетка, детский сад и ясли, радиоузел, две библиотеки, кинотеатр. Многоместные комфортабельные автобусы связывают великую стройку с Херсоном и Каховкой.

В помощь пропагандисту и агитатору

На пути к изобилию сельскохозяйственных продуктов

I.

Социалистическое сельское хозяйство в истекшем году сделало новый крупный шаг вперед по пути к созданию изобилия сельскохозяйственных продуктов для населения и сырья для промышленности. В Сообщении Центрального Статистического Управления об итогах выполнения государственного плана развития народного хозяйства СССР в 1951 году отражены величественные победы советского народа, достигнутые под руководством партии Ленина—Сталина.

Успехи 1951 года — грандиозны. Колхозное крестьянство, опираясь на огромную помощь партии и государства, добилось значительного повышения урожайности всех сельскохозяйственных культур. Товарищ Сталин еще в 1935 году на совещании передовых комбайнеров и комбайнерок говорил:

«Мы имеем все условия, необходимые для того, чтобы добиться в ближайшем будущем ежегодного производства зерна в размере 7—8 миллиардов пудов».

В истекшем году, несмотря на неблагоприятные погодные условия, в районах Поволжья, Западной Сибири и Казахстана валовой урожай зерновых культур составил 7 миллиардов 400 миллионов пудов. При этом урожай продовольственных зерновых культур — пшеницы и ржи — был выше, чем в 1950 году. Колхозы и совхозы досрочно выполнили обязательства по поставкам хлеба государству и обеспечили засыпку семенных фондов.

Немалый вклад в дело борьбы за урожай внесли и труженики колхозной деревни Кузбасса. Многие совхозы и колхозы вырастили стопудовый урожай. Колхозники сельхозартели «Май», Кузнецкого района, с площади более 250 гектаров собрали по 110 пудов зерновых. В колхозе им. Свердлова, Беловского района, на больших площадях был получен урожай по 130—140 пудов. Звеньевая колхоза им. Берия, Тяжинского района, тов. Сандакова вырастила на площади 10 гектаров урожай картофеля по 1710 пудов с каждого гектара, звеньевая колхоза им. Куйбышева тов. Богданова добилась урожая махорки по 109 центнеров с гектара, установив тем самым всесоюзный рекорд по урожайности этой культуры.

Непрерывно растут посевные площади сельскохозяйственных культур. В истекшем году в колхозах и совхозах нашей страны они увеличились против 1950 года на 6,7 миллиона гектаров. Непрерывный процесс освоения новых земель идет и в колхозах Кузбасса. В 1951 году посевные площади под зерновыми культурами увеличились на 33,9 тысячи гектаров по сравнению с 1950 годом.

В колхозах области увеличиваются посевы многолетних трав, осваиваются травопольные севообороты, строятся пруды и водоемы. За истекший год посев многолетних трав увеличился против 1950 года на 66 процентов, в 42 колхозах введены травопольные севообороты, проведены работы по посадке полезащитных лесных полос на площади 260 гектаров.

Создана надежная основа для высокого урожая в 1952 году. Осенний сев был проведен успешно. В стране поднято зяби под яровой сев нынешнего года на 5,4 миллиона гектаров больше, чем в 1950 году.

Колхозники Кузбасса, вступая в новый сельскохозяйственный год, берут обязательство—вырастить урожай зерновых культур 25 центнеров, картофеля — 250 центнеров с каждого гектара. Сейчас в дни подготовки к весеннему севу они проводят зимние агротехнические мероприятия, чтобы обеспечить выполнение принятых в соревновании обязательств.

II.

Вместе с ростом зернового хозяйства в истекшем году успешно развивалось и общественное животноводство колхозов и совхозов. Поголовье скота на колхозных фермах страны в 1951 году увеличилось на 12 процентов, в том числе коров — на 15 процентов, поголовье свиней — на 26 проц., овец и коз — на 8 проц., лошадей — на 8 проц., поголовье птицы в колхозах выросло в полтора раза.

Многие колхозы и совхозы Кузбасса выполнили трехлетний план развития общественного животноводства. В каждой сельхозартели создано по четыре животноводческих фермы.

Сделан значительный шаг по пути дальнейшего повышения продуктивности общественного стада. Передовые молочнотоварные фермы добиваются высоких удоев молока, откорма и нагула животных. В колхозах и совхозах развивается племенное животноводство. В Юргинском племенном свиноводческом совхозе выводится новая порода свиней — кемеровская сальная, в Ленинск-Кузнецком совхозе создается новая порода крупного рогатого скота — кемеровская красно-пестрая.

Кормовая база и механизация работы по сенокошению и силосованию продолжает оставаться главным тормозом в быстром развитии общественного животноводства. В 1952 году предусмотрено увеличение посевов трав и кормовых корнеплодов на 20 процентов больше прошлого года. Колхозы, МТС и совхозы получают значительное количество сеноуборочных машин, силосорезок, корнерезок, запарников и других машин по переработке и приготовлению кормов.

На колхозных фермах идет напряженная работа по проведению зимовки скота. Во многих артелях организовано приготовление кормов, животные содержатся в теплых и сухих скотных дворах. Задача работников колхозного животноводства — экономно и бережно расходовать корма, повышать их питательные свойства путем запаривания и сдабривания. Принимать все меры к тому, чтобы сохранить весь народившийся молодняк и взрослый скот.

Восьмой пленум обкома ВКП(б) поставил перед партийными, советскими и сельскохозяйственными органами задачу — добиться в ближайшие два—три года получения надоя молока в среднем по области на одну корову 2500 литров, а в пригородных колхозах — 3000 литров. Выполняя это боевое задание, работники колхозных ферм принимают все меры к тому, чтобы лучше ухаживать за скотом, повышать его продуктивность.

III.

Наше социалистическое сельское хозяйство является самым крупным, самым механизированным в мире. Только в прошлом году советская промышленность дала колхозам и совхозам 137 тысяч тракторов, в переводе на 15-сильные, 53 тысячи зерноуборочных комбайнов, из них 29 тысяч самоходных, 59 тысяч грузовых автомобилей, а также два миллиона почвообрабатывающих орудий, посевных, уборочных и других сельскохозяйственных машин.

Сбылась мечта великого Ленина, который говорил:

«Если бы мы могли дать завтра 100 тысяч первоклассных тракторов, снабдить их бензином, снабдить их машинистами (вы прекрасно знаете, что пока это — фантазия), то средний крестьянин сказал бы: «я за коммунию» (т. е. за коммунизм)».

То, что было мечтой, стало явью. Наша социалистическая промышленность только за один 1951 год дала сельскому хозяйству 137 тысяч тракторов. Это вооружает наше земледелие на дальнейшее процветание, на новый мощный под'ем урожайности всех сельскохозяйственных культур, на создание изобилия продуктов, необходимых для постепенного перехода от социализма к коммунизму.

Механизация сельского хозяйства коренным образом изменила труд крестьянина, сделала его высокопроизводительным. В прошлом году машинно-тракторные станции области сделали машинами 99 процентов всей пахоты, 87,5 процента посева зерновых культур и 92,5 процента уборки зерновых и технических культур.

Несмотря на высокий процент механизации, Советское правительство каждый год оснащает сельское хозяйство Кемеровской области новыми мощными тракторами, комбайнами и другими сложными машинами.

Передовые коллективы МТС успешно используют богатую технику. Кузнецкая, Усть-Сертинская и Барандатская МТС в прошлом году перевыполнили план тракторных работ и достигли выработки на 15-сильный трактор 550—600 гектаров условной пахоты. Многие тракторные бригады достигли выработки на 15-сильный трактор по 700—800 гектаров условной пахоты, сэкономили по 3—4 тысячи килограммов горючего.

Еще более ответственные задачи перед сельскими механизаторами Кузбасса стоят в текущем году. Они должны сделать всех работ в колхозах области в переводе на мягкую пахоту 3200 тысяч гектаров. Сейчас в машинно-тракторных станциях идет деятельная работа по подготовке тракторов и сельскохозяйственных машин к весне. Коллективы Елыкаевской и Байкаимовской МТС завершили годовой план ремонта тракторов. Однако есть еще машинно-тракторные станции, где ремонт машин идет медленно. Механизаторы сельского хозяйства Кузбасса должны усилить напряжение и добиться, чтобы в срок и с отличным качеством были отремонтированы все тракторы и прицепные машины.

Большая работа проводится по механизации других отраслей общественного хозяйства. В области 254 электрифицированных колхоза. Электроэнергия используется главным образом в производстве. Так, в прошлом году в колхозах было электрифицировано 162 зерносушилки, сотни электромоторов использовались на распиловке леса, подаче на фермы воды, очистке зерна и других работах.

Выросли в колхозной деревне новые люди — мастера высокопроизводительного использования техники. В прошлом году за успешную работу на уборке урожая большая группа комбайнеров была награждена правительством орденами и медалями Советского Союза.

В новом году перед работниками машинно-тракторных станций стоят еще более ответственные задачи. Мобилизуя внутренние резервы, они должны высокопроизводительно использовать технику и добиться выработки на 15-сильный трактор в среднем по области не менее 550—600 гектаров условной пахоты.

IV.

По инициативе передовых колхозников мелкие сельскохозяйственные артели об'единены в крупные, многоотраслевые, высокотоварные хозяйства. Об'единение колхозов позволило более производительно использовать технику, применять в широких размерах достижения советской агрономической науки и передового опыта. Сделан серьезный шаг по пути дальнейшего организационно-хозяйственного укрепления колхозов.

За последние годы резко возросло общественное богатство колхозов нашей области. Неделимые фонды увеличились против 1940 года почти на сто четыре миллиона рублей. Рост общественного хозяйства создал условия для нового капитального строительства, приобретения машин и орудий. Повысились натуральные и денежные доходы колхозников.

Важнейшее значение в организационно-хозяйственном укреплении колхозов сыграло историческое постановление Центрального Комитета ВКП(б) и Совета Министров СССР «О мерах по ликвидации нарушений Устава сельскохозяйственной артели в колхозах». Выполняя это постановление, партийные и советские организации добились успехов в укреплении трудовой дисциплины, возвратили колхозам незаконно захваченные земли, скот и другое имущество. Установлен строгий контроль за соблюдением Устава сельхозартели — сталинского закона колхозной жизни.

***

Перед тружениками сельского хозяйства стоит боевая и ответственная задача: создать изобилие продуктов для населения и сырья для промышленности. Поэтому они должны неустанно работать над тем, чтобы поднимать урожайность всех сельскохозяйственных культур, быстро увеличивать общественное поголовье скота при одновременном значительном повышении его продуктивности.

В колхозах, МТС и совхозах Кузбасса идет деятельная подготовка к весеннему севу. Партийные организации на селе, развертывая социалистическое соревнование среди колхозников, механизаторов и специалистов сельского хозяйства, призваны мобилизовать их на успешное завершение зимовки скота, на проведение всех полевых работ в лучшие сроки и на высоком агротехническом уровне. Их долг — неустанно бороться за дальнейшее умножение общественного богатства артели, повышение культуры и зажиточности колхозников.

Ф. ЭСАУЛОВ.

Ответ Советского Правительства на обращение Правительства Германской Демократической Республики к правительствам СССР, США, Великобритании и Франции

13 февраля Правительство Германской Демократической Республики направило правительствам СССР, США, Великобритании и Франции обращение с просьбой об ускорении заключения мирного договора с Германией. В обращении указывалось, что, хотя после капитуляции гитлеровской Германии прошло почти семь лет, Германия все еще лишена мирного договора и германский народ не имеет возможности строить свое собственное единое, независимое, миролюбивое и демократическое государство.

Правительство Германской Демократической Республики выразило надежду, что правительства четырех держав отнесутся со вниманием к просьбе об ускорении заключения мирного договора с Германией и пойдут ей навстречу.

По поручению Советского Правительства 20 февраля Глава Дипломатической Миссии СССР в Берлине Г. М. Пушкин передал Премьер-министру Германской Демократической Республики Отто Гротеволю следующий ответ Правительства СССР на указанное обращение:

«Советское Правительство подтверждает получение обращения Правительства Германской Демократической Республики по вопросу об ускорении заключения мирного договора с Германией, направленного Правительствам Советского Союза, Соединенных Штатов Америки, Великобритании и Франции.

Советское Правительство разделяет позицию Правительства Германской Демократической Республики, изложенную в его обращении, также считая совершенно ненормальным такое положение, при котором, спустя почти семь лет со времени окончания войны, Германия все еще не имеет мирного договора и германское государство остается расщепленным на части. Правительство СССР считает необходимым безотлагательное заключение мирного договора с Германией в соответствии с Потсдамскими Постановлениями и при участии Германии, будучи уверено в том, что это отвечает интересам всех миролюбивых народов Европы.

Признавая, что заключение мирного договора с Германией имеет важнейшее значение для укрепления мира в Европе, Советское Правительство со своей стороны сделает все возможное, чтобы ускорить заключение мирного договора с Германией и восстановление единства германского государства.

Советское Правительство ожидает, что соответствующие шаги будут предприняты также другими державами, осуществляющими контрольные функции в Германии».

VI пленум Кемеровского обкома ВЛКСМ

Состоявшийся 20 февраля VI пленум Кемеровского обкома ВЛКСМ обсудил постановление областного комитета партии «О работе обкома ВЛКСМ». С сообщением выступил секретарь обкома комсомола тов. **Яшин.**

Областная комсомольская организация, выполняя постановление ЦК ВКП(б) от 2 марта 1951 года «О работе Кемеровского обкома ВКП(б)» и решения XI с'езда ВЛКСМ, несколько улучшила работу по коммунистическому воспитанию подрастающего поколения и мобилизации молодежи Кузбасса на выполнение задач, поставленных партией и правительством перед областью.

Однако в работе обкома ВЛКСМ есть серьезные ошибки и недостатки. Бюро обкома комсомола практикует порочные, канцелярско-бюрократические методы руководства городскими и районными комитетами ВЛКСМ. Оно слабо реагирует на запросы комсомольских организаций, несвоевременно и подчас лишь формально поддерживает их хорошие начинания, не проявляет настойчивости в ликвидации крупных недочетов во внутрисоюзной и воспитательной работе.

Бюро обкома ВЛКСМ, а также многие горкомы и райкомы комсомола не выполнили указаний ЦК ВКП(б) и обкома ВКП(б) об исправлении ошибки, выразившейся в огульном исключении из членов ВЛКСМ.

Неудовлетворительно поставлены в области подбор и воспитание комсомольских кадров. Нередко на комсомольскую работу выдвигаются недостаточно проверенные, неподготовленные и малоинициативные люди. Слабо организована учеба комсомольских руководителей. Все это приводит к значительной текучести работников, а порой — к их провалу. За 1951 год сменилось 23 первых и 27 вторых секретарей горкомов и райкомов ВЛКСМ, 59 проц. секретарей первичных комсомольских организаций. В аппарате обкома ВЛКСМ за минувший год сменилось 70 проц. работников.

Такое отношение к комсомольским кадрам, к их идейному и деловому росту явилось следствием низкого уровня работы обкома комсомола. Среди молодежи слабо ведется пропаганда марксизма-ленинизма, достижений науки и техники. Бюро обкома ВЛКСМ, горкомы и райкомы комсомола не направляют внимания комсомольских организаций на организацию социалистического соревнования за повышение производительности труда, за достижение высоких качественных показателей в работе. Плохо выполняются в нашей области решения пленумов ЦК ВЛКСМ об организации культурно-просветительной работы среди молодежи и о работе пионерской организации имени В. И. Ленина.

Бюро обкома ВЛКСМ, и прежде всего секретари обкома комсомола тт. Яшин и Сергеев, некритически оценивают положение дел в областной комсомольской организации, мало способствуют развертыванию критики и самокритики, не проявляют необходимой требовательности к руководящим комсомольским работникам. В работе аппарата обкома ВЛКСМ допускается неорганизованность. Узловые вопросы работы областной комсомольской организации зачастую решаются поверхностно, без знания дела, без перспективы.

Обком ВКП(б) потребовал от областного комитета ВЛКСМ принять решительные меры к устранению недостатков комсомольской работы. Намечено оказать областной комсомольской организации серьезную помощь.

В прениях участники пленума расценивали постановление обкома ВКП(б) как проявление заботы об улучшении коммунистического воспитания молодежи и как серьезное предупреждение руководителям обкома ВЛКСМ, обязывающее их коренным образом перестроить стиль руководства.

Члены обкома ВЛКСМ **тт. Шашков и Богданов** рассказали о том, как молодежь Кузнецкого металлургического комбината включается в борьбу за улучшение качества металла. Молодые сталевары и прокатчики добиваются снижения брака на каждом переделе. Подхвачена инициатива рабочих Московского автозавода имени Сталина, борющихся за экономию металла на каждом изделии. Этот почин нашел широкое применение в литейном и механическом цехах.

—К сожалению, — говорит сталевар Шашков, — работники обкома ВЛКСМ мало интересуются работой молодежи крупнейшего предприятия области. Отдел рабочей молодежи и его заведующий тов. Турдакин не помогают организовать соревнование молодых металлургов. Газета «Комсомолец Кузбасса» слабо показывает опыт лучших доменщиков, сталеваров, прокатчиков.

Острым и содержательным было выступление секретаря Ленинск-Кузнецкого горкома ВЛКСМ тов. **Курочкина.**

— Членам бюро и секретарям обкома комсомола надо понять, — говорит он, — что стиль их работы порочен, и если они не сумеют быстро перестроиться, то перестанут пользоваться доверием комсомольцев.

Сменяемость кадров в обкоме ВЛКСМ и на местах происходит от того, что многие начинающие комсомольские работники не видят помощи от обкома комсомола. Их не учат, как с интересом и с большей пользой вести дело. Семинары в обкоме комсомола проходят на низком уровне. Приезжая в города и районы, представители обкома ВЛКСМ распыляют внимание на множестве вопросов и ни одного из них как следует не решают. Именно так действовал недавно в Ленинске-Кузнецком инструктор тов. Котов.

Секретари обкома ВЛКСМ должны быть новаторами по своему духу, увлекающими остальной актив, направляющими его внимание на самое передовое и интересное. Нашим секретарям обкома комсомола надо подтягиваться до такого уровня, но они не делают этого.

Тов. Курочкин пред'явил также претензии в адрес ЦК ВЛКСМ и московских издательств за слабую работу о распространении новых советских песен.

Начальник отдела кадров областного управления кинофикации тов. **Михайлина** указала на слабое внимание обкома и райкомов ВЛКСМ к комсомольским организациям районных отделов кинофикации. Хороший киномеханик на селе — большая культурная сила. Но воспитательная работа с молодыми работниками кинофикации и помощь им до сих пор не развернута. В селах Кузбасса предполагалось создать группы киноорганизаторов-активистов. Но обком ВЛКСМ забыл об этом деле, и оно заглохло, не успев распространиться. Райкомы комсомола не заботятся о посылке лучших представителей молодежи на курсы киномехаников. Надо отказаться от равнодушного отношения к кинофикации села.

Тов. **Малов** говорил о том, что обком комсомола часто не проверяет исполнения своих решений. Так, по поводу уплаты членских взносов было исписано много бумаги, но положение не изменилось. Зато работники обкома ни в одном районе не ознакомились по-настоящему с обстановкой, не дошли до первичных комсомольских организаций и не помогли выправить недостатки. Приезжая на места, они порой болезненно относятся к критике, зажимают ее. Например, заведующий военно-физкультурным отделом обкома ВЛКСМ тов. Иванов, будучи в Мариинском районе, после одного из совещаний оставил в комнате группу активистов и отчитал их за критику в его адрес.

Редактор газеты «Комсомолец Кузбасса» тов. **Троицкий** рассказал, как редакция исправляет ошибки, за которые ее подвергали неоднократной критике. В газете стало больше выступлений актива, вскрывающих недостатки комсомольской работы. Приняты меры, чтобы укрепить связи с читателями.

— Надо отметить, — продолжает тов. Троицкий, — что бюро обкома ВЛКСМ и тов. Яшин в течение двух лет почти не интересуются газетой, не поддерживают важных вопросов, поднятых газетой. Это внимание не усилилось и после того, как работа редакции обсуждалась на одном из заседаний бюро.

Тов. Троицкий отметил также, что секретари обкома ВЛКСМ часто подходят к решению вопросов «по-семейному», боясь обидеть друг друга. Они не прислушиваются к замечаниям остальных членов бюро. Осталось без внимания предложение заслушать отчеты отделов обкома ВЛКСМ, и это усугубило многочисленные недостатки работников аппарата.

Секретарь Центрального райкома комсомола гор. Прокопьевска тов. **Аксенов** сказал о том, что члены бюро и секретари ЦК ВЛКСМ ни разу за последние годы не побывали в Кузбассе, чтобы помочь в налаживании работы областной комсомольской организации, выступить перед молодежью крупнейшего промышленного бассейна. В этом имеется большая необходимость.

Заместитель заведующего отделом комсомольских органов ЦК ВЛКСМ тов. **Бурмистров** рассказал о результатах проверки работы областной комсомольской организации. Он заверил собравшихся, что по замечаниям и пожеланиям актива ЦК ВЛКСМ сделает соответствующие выводы.

На пленуме выступил секретарь обкома ВКП(б) тов. **Разумов.**

Пленум принял развернутое решение, в котором обязал бюро обкома, горкомы, райкомы ВЛКСМ и первичные комсомольские организации добиться решительного устранения недостатков во всех звеньях комсомольской работы. Постановление обкома ВКП(б) принято к неуклонному руководству и исполнению.

В парткабинете одной шахты

ПРОКОПЬЕВСК. (Спец. корр. «Кузбасса»). Партийный кабинет при парторганизации шахты имени Ворошилова оказывает систематическую помощь слушателям кружков и политшкол и самостоятельно изучающим марксистско-ленинскую теорию.

По каждой теме занятий парткабинет разработал рекомендательные списки политической и художественной литературы и организовал выставки рекомендуемых книг. Регулярно проводятся индивидуальные и групповые консультации.

Большую помощь в глубоком освоении изучаемого материала оказывает организованный при парткабинете кинолекторий. Он работает регулярно раз в неделю. Со дня его открытия слушатели прослушали ряд лекций и просмотрели кинофильмы «Ленин в 1918 году», «Броненосец «Потемкин», «Поколение победителей», «Партийный билет», «Член правительства», «Свет в Коорди» и др.

Собрание интеллигенции

ТОПКИ. (Спец. корр. «Кузбасса»). В клубе железнодорожников состоялось собрание интеллигенции Топкинского района. На собрании присутствовали инженеры и техники железнодорожного узла, учителя, врачи, работники культурно - просветительных учреждений. Действительный член Общества по распространению политических и научных знаний тов. Межонный выступил перед собравшимися с докладом на тему «Достижения советской науки и техники на службе народа».

Докладчик охарактеризовал важнейшие научные и технические достижения нашей страны, их огромное значение в развитии народного хозяйства.

Выступивший на собрании инженер электростанции тов. Мелихов поделился опытом работы своего коллектива. Он рассказал о сооружении новой подстанции, о подготовке кадров для ее обслуживания, об организации технической учебы с персоналом электростанции и электромонтерами. При подстанции организованы и работают школа по повышению квалификации, кружок технической учебы. В этом году осуществляется второй цикл обучения, в результате которого электромонтеры получат квалификацию дежурного щита подстанции, а дежурные щита — квалификацию дежурного техника.

Начальник механического цеха завода противопожарного оборудования тов. Маковецкий рассказал, как коллектив цеха борется за увеличение выпуска продукции, улучшение качества механической обработки деталей. Работники цеха вносят в производство много ценных предложений. Сам тов. Маковецкий внес в 1951 году 12 рационализаторских предложений, из них 8 были внедрены в производство.

Собрание прошло с большой активностью. После собрания был организован просмотр кинофильма.

График цикличности в действии

Б. ЕРШ,
начальник отдела организации труда и зарплаты треста «Молотовуголь»

Переход на цикличную организацию производства шахтеры треста «Молотовуголь» встретили с большим воодушевлением.

На всех шахтах треста развернулась широкая раз'яснительная и организационно-подготовительная работа. Все детали работы были обсуждены на специальных семинарах всех звеньев инженерно-технической службы. На раскомандировках и сменных собраниях рабочие были подробно ознакомлены с положениями о премиальной оплате за выполнение и перевыполнение норматива цикличности. Широко развернули консультационную работу созданные на шахтах специальные «столы справок» по вопросам цикличной организации труда. Плакаты, светящиеся транспаранты — все мобилизовало шахтеров на работу по-новому. Стенные газеты, «оперативные листки» и «молнии» широко освещали ход подготовки шахт, участков и лав для работы по графику.

Специальные комиссии из технических работников шахт и треста обследовали все очистные забои, назначенные к переводу на работу по графику, составили конкретные мероприятия по подготовке этих лав.

Много внимания уделила инженерно-техническая служба шахт перестройке работы подземного транспорта по часовому графику, взаимодействию подсобных цехов с работой очистных и подготовительных участков.

С первого августа на работу по графику один цикл в сутки было переведено 19 лав. С каждым месяцем количество этих лав увеличивается.

Ежесменный контроль — необходимое условие

Ежемесячно (20—22 числа) начальник участка составляет руководящие графики работы.

Затем руководящие графики утверждаются главными инженерами шахт. 25 числа они рассматриваются в тресте и после утверждения главным инженером (27 числа) возвращаются начальникам участков, которые знакомят бригады и смены с утвержденными руководящими графиками.

Выполнение графиков цикличности ежесменно контролируется горными мастерами, начальником участка и его помощником. После окончания каждой смены заполняются исполнительные графики. Анализируя их, начальник участка, в случае отклонения от руководящего графика, принимает меры к уплотнению отдельных операций, к перестановке рабочей силы с тем, чтобы ликвидировать отставание.

Инженеры по организации труда и участковые нормировщики шахт систематически контролируют использование рабочей силы в соответствии с графиком, следят за укомплектованием забойной группы, проводят хронометражные наблюдения, добиваются уплотнения рабочего времени и улучшения организации труда.

Для характеристики участия работников отделов нормирования в организации цикличной выемки угля можно привести такие факты.

Начальник участка № 10 на шахте «Капитальная-1» использует в 49-й лаве двух бурильщиков вместо одного. Содержание лишнего бурильщика он оправдывает необходимостью частичного бурения по углю после прохода машины. Фактически бурение по углю не производится, и второй бурильщик используется в качестве навалоотбойщика.

На том же участке планировалось посылать в сутки трех машинистов врубмашины и трех помощников. Проверив степень использования этих рабочих, нормировщик установил, что время у них не уплотнено. Оказалось, что в лаве достаточно иметь двух машинистов и двух помощников.

Итоги цикличной работы

Организация производства по графику один цикл в сутки принесла большие успехи, подняла все технико-экономические показатели.

Возьмем данные о работе шахты «Капитальная-1». В августе 1951 года здесь на работу по графику были переведены восемь лав.

Четкое выполнение графика дало возможность выполнить план добычи за последние пять месяцев на 108 проц. и увеличить среднесуточную добычу в IV квартале прошлого года по сравнению с первым полугодием на 222 тонны.

В связи с переводом лав на цикличную работу сократилось число действующих забоев, укрупнили участки. Если в первом полугодии в среднем было в работе 15 участков, то с августа имеется 13 участков. Количество действующих лав сократилось, производительность их выросла на полторы тысячи тонн в месяц.

Подвигание циклующихся лав оказалось на 15 проц. выше, чем по остальным лавам. Выполнение норм у навалоотбойщиков поднялось до 112 проц., у машинистов врубмашин—до 121 проц., у машинистов комбайнов—до 110 проц.

Выросла производительность труда по всей шахте. За 7 месяцев (январь—июль 1951 года) производительность труда рабочих по эксплуатации составляла в среднем 35 тонн. Сейчас она достигает почти 38 тонн.

Достигнута значительная экономия средств. За первые семь месяцев прошлого года сберегли всего 55 тысяч рублей, за пять последующих месяцев экономия составила уже 521 тысячу рублей.

Цикл в лаве с врубовой машиной

Лава № 49 шахты «Капитальная-1» разрабатывает пласт мощностью 90 сантиметров, залеганием в 28—30 градусов, длина лавы 113—115 метров. Зарубка производится врубмашиной с двухметровым баром, бурение — электросверлом. Расстояние между шпурами 0,9—1,0 метра. В лаве установлены два конвейера «ДК-15».

Крепление — деревянное, поперечными кругами, на трех стойках, с полной перетяжкой кровли. Управление кровлей — при помощи бутовых полос. Добыча с цикла составляет 238 тонн.

В лаве установлен режим работы: две смены добычные, одна ремонтно-подготовительная.

В ремонтно-подготовительную смену производятся спуск врубмашины сверху до конвейерного штрека и подрубка 50—60 метров лавы снизу, бурение по углю, переноска двух конвейерных ставов, выкладка бутовых полос, осмотр и текущий ремонт механизмов и электроаппаратуры. После подрубки врубмашиной запальщик производит отпалку 10—15 шпуров. Из-за слабых боковых пород произвести отпалку полностью по всему фронту нельзя.

В следующей смене производится выдача угля из нижней части лавы (50—60 метров), а также крепление. Доставка леса для крепления делается в эту же смену. Чтобы обеспечить лаву лесом, лесодоставщики спускаются в шахту на два часа раньше добычной смены и транспортируют лес сначала для временного, а затем для постоянного крепления.

Врубовая машина в этой же смене производит подрубку остальной части лавы. Взрывник производит отпалку шпуров для первой добычной смены и 10—15 метров для последующей смены.

Во второй добычной смене добирается весь вруб.

При таком режиме коллектив лавы добился хороших производственных показателей.

Подвигание лавы с 51 метра в августе увеличилось до 62 метров в декабре, когда вместо 26,7 цикла по нормативу дали 34,4 цикла. План добычи угля выполнен на 125 процентов. Производительность на выход составила 4,8 тонны. Себестоимость тонны угля снизилась более чем на 2 рубля. Заработок рабочего поднялся до 127 рублей в смену против 87 рублей в июле. В ноябре и декабре коллективу шахтеров участка выплачено 101.745 рублей премии за перевыполнение норматива цикличности и 121.522 рубля коллективной премии.

Цикл в комбайновой лаве

Можно рассказать о высокопроизводительной работе лавы № 19, одной из наиболее длинных в тресте, где выемку угля производят комбайнами «Донбасс».

Лава № 19 — мощностью 1 метр. Угол падения пласта 20—22 градуса. Длина лавы 190 метров. Выемка угля производится одновременно двумя комбайнами «Донбасс» с длиной режущего органа 1,60 метра. Полезная ширина ленты 1,45 метра.

Крепление производится деревом, поперечными кругами, на трех стойках, с полной перетяжкой кровли. Лес доставляется сверху по спусковой печи.

В ремонтно-подготовительную смену производят спуск комбайнов: верхнего до средины лавы и нижнего — до параллельного штрека. В смене, предшествующей ремонтной, проходятся две ниши. После спуска комбайнов бригады подготавливают их к работе, производится осмотр и текущий ремонт комбайнов, для чего выделяется два электрослесаря. В этой смене имеется два слесаря, которые осматривают и ремонтируют все остальные механизмы.

Бригада переносчиков — 10—11 человек — переносит два става транспортеров на новую дорожку. Собранные транспортеры выравниваются по шнуру, опробываются и сдаются другой смене под нагрузкой.

Бригада костерщиков — 7 человек—производит переноску металлических клетей на ширину взятой ленты — 1,45 метра.

В следующую смену производится выемка угля комбайнами.

Под пунктом погрузки ставится партия порожняка в количестве 15—20 двухтонных вагонов.

После проверки работы комбайнов и ознакомления с состоянием рабочего места оба комбайна приступают к работе.

До этого в лаве не выполняли плана. С переходом на график цикличности ускорилось подвигание лавы. В ней стали систематически перевыполнять месячные планы на тысячи тонн. При цикличной организации труда все машинисты комбайнов, их помощники, навалоотбойщики и лесодоставщики также перевыполняют нормы. Заработок рабочего по лаве на выход поднялся до 74 рублей. За перевыполнение норматива цикличности шахтерам выплачено более 84.000 рублей премии. При этом себестоимость тонны угля снизилась на 1 руб. 44 коп.

Всюду, где перестройку производства по графику один цикл в сутки осуществляют не на словах, а на деле, где на борьбу за выполнение и перевыполнение нормативов цикличности подняты все шахтеры, — там цикличная организация труда приносит отличные результаты.

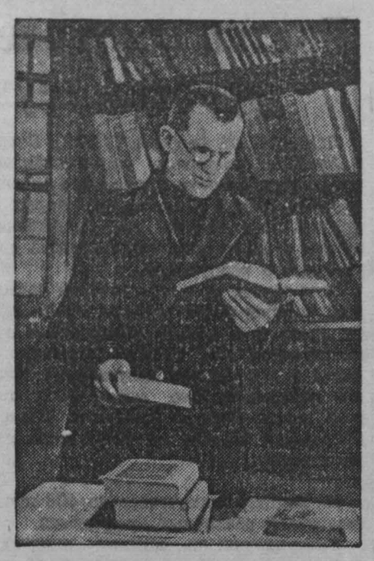

Смоленская область. Колхозник сельхозартели имени Чапаева, Гжатского района, В. И. Буров имеет личную библиотеку, в которой насчитывается около четырех тысяч книг политической, агрономической и художественной литературы.

НА СНИМКЕ: В. И. БУРОВ просматривает вновь приобретенные книги.

Фотохроника ТАСС.

Конференция читателей

СТАЛИНСК. **(По телефону).** Во Дворце культуры металлургов состоялась конференция читателей производственно-технического журнала «Сталь». С отчетным докладом о работе редакции и редакционно-технического совета выступила редактор журнала тов. Корнфельд. Она подробно остановилась на материалах, напечатанных в журнале о Кузнецком металлургическом комбинате и о научно-исследовательских работах преподавателей Сибирского металлургического института. Кроме того, тов. Корнфельд познакомила читателей с планом работы журнала на 1952 год, рассказала также об очередном номере журнала, который будет посвящен 20-летнему юбилею Кузнецкого металлургического комбината.

Н. ПОНОМАРЕВ.

Новые цехи ширпотреба

ПРОКОПЬЕВСК. **(Спец. корр. «Кузбасса»).** Предприятия городской местной промышленности и кустарно-промысловой кооперации в прошлом году произвели товаров для населения на 12,5 млн. рублей больше, чем в 1950 году.

В городе создано много новых цехов ширпотреба и бытовых мастерских. Цех резиновой обуви производительностью 80 тысяч пар в год открыт в кустарно-промысловой артели имени Фрунзе, цех по производству детских игрушек — в артели «Строитель», цех модельной обуви — в артели «Перековка».

Зональный шахматный турнир колхозников

В Омске закончились зональные соревнования четвертого Всероссийского турнира колхозников. Во второй половине турнира ни одному участнику не удалось обыграть лидера турнира — челябинца В. Утюганова. Набрав 16 очков из 17, он занял первое место.

Учитель Байкаимовской средней школы Ленинск-Кузнецкого района Ляпустин занял второе место, Афанасьев (Якутия) — третье.

Утюганов, Ляпустин и Афанасьев награждены призами и получили право участия в финальном турнире в гор. Калинине.

Р. ЛАПТЕВ.

Обзор печати

Без знания дела

Шахты Анжеро-Судженска, как и всего Кузбасса, оснащены новой горной техникой. Быстрее пустить эту технику в ход, выжать из нее все, что она может дать, — такова задача горняков. Еще 28 сентября прошлого года городская газета **«Борьба за уголь»** (редактор тов. Баринов) в передовой статье указывала, что новые механизмы и оборудование на руднике внедряются неудовлетворительно.

> **«На шахтах треста «Анжероуголь»,** — писала газета, — дорогостоящие **комбайны «Донбасс» из месяца в месяц не выполняют установленных нормативов».** Одну из причин этого газета видела в том, что **«не созданы устойчивые кадры машинистов комбайнов, техническое обучение кадров не организовано».**

В этой же передовой статье газета призывала:

> **«...добиться, чтобы опыт лучших механизаторов, лучших стахановцев стал достоянием всех рабочих, решительно критиковать конкретных виновников нерадивого отношения к механизмам и оборудованию, разоблачать антимеханизаторов».**

Однако, вскрыв главные причины плохого освоения техники на шахтах и в основном правильно определив пути ликвидации этого недостатка, газета не показывает примера последовательности и целеустремленности в постановке важнейших вопросов, решающих судьбу угледобычи. За последние 4 месяца она не напечатала ни одного рассказа стахановца-механизатора о своем опыте работы, не развила дальше ею же поднятый вопрос о создании «устойчивых кадров машинистов комбайнов и организации технического обучения кадров», не подвергла резкой, принципиальной критике виновников плохой работы на механизмах.

Газета не знакомит читателей с передовиками производства, не рассказывает о трудовых достижениях горняков, об опыте стахановцев угольного производства. Она лишь время от времени сообщает, что на предприятиях города имеются сотни стахановцев. «Кто, например, не знает имени бригадира навалоотбойщиков тов. Витюк?»— спрашивает газета у читателей. А в другой статье утверждает, что «имена токаря Зачиняева, молодого проходчика Никифорова, машиниста электровоза Стафиевского... известны далеко за пределами нашего города». Откуда читатели будут знать об этих и других стахановцах шахт, если газета ничего не писала о них.

Без знания дела, поверхностно редакция освещает ход социалистического соревнования горняков за внедрение графика цикличности. В октябре и первой половине ноября газета почти в каждом номере хвалила коллектив шахты 9-15 за успешное внедрение графика цикличности.

Но уже 14 ноября совершенно неожиданно для читателя в передовой статье «Борьбы за уголь» говорится:

> **«Успехи, достигнутые в прошлом месяце, очевидно, вскружили головы некоторым начальникам участков шахты 9-15».**

Не анализируя причин отставания этих участков, газета отделывается общими фразами о «потере чувства ответственности».

Через полмесяца редакция вновь ставит эту шахту в пример другим. 30 ноября в газете публикуется статья заместителя главного инженера шахты 9-15 тов. Красицкого: «Что нам дает цикличная организация труда». Хотя вся статья построена на опыте лишь одного участка № 3, однако газета пытается создать хорошее впечатление о работе всей шахты и вновь уверяет, что «шахта добилась положительных результатов» по внедрению графика цикличности.

Если бы редакция изучила, как же на самом деле внедряется график цикличности на этой шахте, то она убедилась бы в том, что руководство шахты не добивается организации цикличной работы по всему комплексу угольного процесса. Подземный транспорт, лесодоставка здесь работают неритмично и срывают выполнение графика цикличности на многих участках.

Но, не заботясь о последовательности и правдивости своих материалов, газета, к удивлению читателей, через номер помещает заметку о том, что на участке № 1 шахты 9-15 «горняки не выполняют норматива цикличности и едва справляются с планом добычи угля». Еще несколькими днями позднее в заметке «Итоги работы шахт за ноябрь» редакция сообщает, что на шахте 9-15 плохо работал ряд участков, в том числе и участок № 3, который в статье инженера Красицкого показан как участок высокоцикличной работы. В январе же газета пишет:

> **«Примером, как не нужно строить работу по графику цикличности, может служить шахта 9-15... Лава № 99 третьего участка вместо 20,4 цикла дала всего 12,8 цикла...»**

Вся эта неразбериха говорит о поверхностном подходе редакции к очень важному вопросу, о том, что работники редакции не знают и не изучают действительного положения дел на шахтах треста.

Газета невпопад хвалит, невпопад и критикует. 25 октября она публикует статью «На шахте «Физкультурник» плохо внедряют график цикличности», 12 декабря—статью «На шахте «Физкультурник» не думают о завтрашнем дне», а 14 декабря в передовой статье «К новым успехам социалистического соревнования» пишет:

> **«Наилучших успехов среди горняков треста добились коллективы шахт 5-7 и «Физкультурник».**

Вскользь, в случайных материалах газета лишь задевает вопросы борьбы за снижение себестоимости продукции. Ни разу она не выступила с серьезной критикой в адрес тех хозяйственных руководителей, которые считают обязательным выполнять государственный план только в количественном отношении, совершенно не уделяя внимания качественным показателям.

Сила газеты в ее связи с массами. Но этого большевистского принципа, как видно, не усвоила редакция газеты «Борьба за уголь». За последние 4 месяца она не опубликовала по вопросам социалистического соревнования и десятка писем рядовых горняков. В газете совершенно не выступают машинисты комбайнов, водители электровозов и другие механизаторы ведущих квалификаций.

Нет в «Борьбе за уголь» свежего ветра боевой шахтерской критики. Зато почти в каждом номере мелькает фамилия штатного сотрудника редакции Н. Павлова, которому отданы на откуп все критические выступления, касающиеся работы предприятий угольной промышленности города. И немудрено, что газета неспособна принципиально оценить действительное положение дел на шахтах и часто попадает впросак.

Редакции газеты «Борьба за уголь» следует решительно отказаться от негодного стиля в работе, глубже вникать в жизнь шахт, теснее держать связь со стахановцами рудника, опираться на широкий авторский актив. Только это поможет ей стать подлинным боевым помощником городской партийной организации в борьбе за повышение темпов угледобычи.

В Центральном музее Советской Армии

При входе в Центральный музей Советской Армии посетители обращают внимание на огромную книгу, лежащую в массивном стеклянном футляре. На ее обложке — надпись: «Памятные даты Вооруженных Сил СССР». Бессмертные страницы воинской славы, доблести и геройства вписали в эту книгу воины Советской Армии за 34 года ее существования.

И, как будто иллюстрируя этот героический путь, один за другим следуют залы музея, в котором собраны интереснейшие документы и реликвии о Вооруженных Силах страны социализма.

Созданная Лениным и Сталиным, Советская Армия уже в годы гражданской войны доказала свою непобедимость, разгромив всех врагов, посягавших на свободу и независимость нашей Родины.

...На большой фотографии — Иосиф Виссарионович Сталин, произносящий от имени партии и народа великую клятву верности ленинским заветам. «Ленин не раз указывал нам, что укрепление Красной Армии и улучшение ее состояния является одной из важнейших задач нашей партии... Поклянемся же, товарищи, что мы не пощадим сил для того, чтобы укрепить нашу Красную Армию, наш Красный Флот!»

И мы видим документы, рассказывающие о боевой и политической учебе бойцов, командиров и политработников, видим модели боевых самолетов, подводных лодок, оружие, которым отечественная промышленность вооружила армию. Товарищ Сталин уделял Вооруженным Силам страны огромное, повседневное внимание. С чувством гордости и бесконечной благодарности читают посетители музея подлинный текст военной присяги, подписанной членом Главного Военного Совета РККА И. В. Сталиным 23 февраля 1939 года.

Под стеклом — два номера газеты «Правда». Первый из них вышел 22 июня 1941 года. Он верстался в ту самую ночь, когда гитлеровские орды ждали сигнала к разбойничьему налету на границы нашей страны. Этот номер еще рассказывает о мирной, созидательной жизни советского народа: «Уборка урожая», «Торжества по случаю 20-летия Марийской АССР», «Выполнение плана предприятиями нефтяной промышленности», передовая статья, озаглавленная «Народная забота о школе»... И рядом — номер «Правды» от 23 июня: на снимке мы видим суровые, гневные лица советских людей, клянущихся жестоко наказать тех, кто посмел нарушить их мирную жизнь.

...Бои летом 1941 года. С каким неслыханным героизмом сражалась Советская Армия в этот период со значительно превосходящими силами противника. Вот реликвия этого героизма — полуистлевшее, в пятнах крови, знамя 608-го стрелкового полка. История этого знамени такова. В июле 1941 года в районе ст. Шепетовка полк отстаивал свой рубеж до тех пор, пока в нем осталось в живых всего лишь несколько солдат и офицеров. Командир полка поручил военврачу Павленко спасти полковое знамя. Вычося его из окружения, военврач погиб и был погребен в братской могиле со своими бывшими друзьями. Судьба знамени оставалась неизвестной до 1947 года, до тех пор, когда колхозники деревни Драчи, решив торжественно похоронить павших воинов на колхозной площади, нашли полковое знамя на теле погибшего военврача Павленко.

7 ноября 1941 года на Красной площади в Москве состоялся военный парад. Нарком Обороны СССР И. В. Сталин с трибуны Ленинского мавзолея напутствовал войска, уходившие в бой прямо с парада. Участником парада был старший политрук Клочков. Это он бросил на рубеже, который обороняли 28 гвардейцев дивизии генерала Панфилова, свой бессмертный клич: «Велика Россия, а отступать некуда — позади Москва!» Пригласительный билет на Красную площадь, найденный в кармане гимнастерки героя Клочкова, павшего смертью храбрых, передан на хранение в музей.

Гениальный полководец всех времен и народов великий Сталин разработал стратегический план разгрома фашистских орд под Москвой. В момент осуществления этого плана товарищ Сталин лично руководил боевыми операциями на Истринском и Сталиногорском направлениях. Скульптурная группа работы Ковнера запечатлела момент встречи товарища Сталина с солдатами на боевом рубеже. На рисунке художника Кручины изображен И. В. Сталин в накинутом на плече белом халате, беседующий с ранеными бойцами во время его посещения Центрального госпиталя г. Москвы. Сколько отеческой заботы во взгляде полководца, какой безмерной радостью освещены лица героических защитников Москвы!

Летом 1942 года началось сражение под Сталинградом, равного которому не знала история. Англо-американские империалисты во главе с Черчиллем, рассчитывая на то, что советская страна истечет кровью, намеренно, играя наруку Гитлеру, оттягивали открытие второго фронта в Европе. Но простые люди США и Англии, клеймя позором подлость Уолл-стрита и Сити, выражали требование помочь советскому народу в его героической борьбе. Мы видим на витрине значок, подаренный американской молодежью советскому снайперу Людмиле Павличенко. На этом значке надпись: «За второй фронт!»

Товарищ Сталин разработал исторический план окружения и разгрома фашистских войск под Сталинградом, ставший закатом гитлеровской армии. С волнением осматривают посетители музея документы, рассказывающие о Сталинградской битве. С особым благоговением приближаются они к телеграфному аппарату «БОДО-Д-№233». По этому аппарату днем и ночью Верховный Главнокомандующий И. В. Сталин руководил обороной Сталинграда и операциями по разгрому фашистской группировки.

Мощный удар по врагу был нанесен на Орловско-Курской дуге. В одном из залов музея, на постаменте мы видим макет дома простой колхозницы села Хорошево, Ржевского района, Калининской области, в котором 4—5 августа 1943 г., возвращаясь с фронта, останавливался Иосиф Виссарионович Сталин. В этом доме Верховный Главнокомандующий подписал исторический Приказ о взятии Орла и Белгорода. И, согласно приказу вождя, в столице нашей Родины — Москве прогремел первый салют в честь победителей.

Многие экспонаты музея посвящены героическому труду советского тыла в дни Великой Отечественной войны. Вот они, те, кто в далеком тылу, не зная усталости, ковали победу над врагом,— сталевары Кузнецка и Магнитки, оружейники Ленинграда и Урала, колхозники Алтая и Таджикистана. Их великий подвиг никогда не забудет Отчизна!

Нанося врагу сокрушительные удары, Советская Армия в ходе наступления освобождала родную землю. Мы видим на фотографиях развалины городов и сел, взорванных и сожженных врагом, документы, рассказывающие о неслыханных зверствах фашистских убийц, чинимые над мирным населением.

Выполняя свою историческую освободительную миссию, Вооруженные Силы Советского Союза принесли избавление от гитлеровской тирании народам Европы. Любовью и благодарностью встречали эти народы Советскую Армию. Мы видим вышитое знамя с надписью «Сим победиши», блюдо с хлебом-солью — подарки болгарских крестьян. Мы видим макет памятника советским воинам — майору Остапенко и капитану Штейкмецу, подло убитым гитлеровцами, воздвигнутый жителями Будапешта.

Подолгу задерживаются посетители музея в зале, посвященном взятию Берлина и окончательной победе советского народа над гитлеровской Германией. Вот легендарное знамя, водруженное бойцами подразделения капитана Самсонова над куполом рейхстага 30 апреля 1945 года. Еще девять часов после того, как это знамя было водружено, шли бои за рейхстаг, и об этом красноречиво свидетельствуют отверстия от пуль и осколков на алом полотнище.

В нише — двести трофейных вражеских знамен, брошенных советскими воинами 24 июня 1945 года, в день парада Победы, к подножью мавзолея, и среди них — личный штандарт Гитлера. А над позорной кучей этих знамен — гордые ряды алых полотнищ, увитых орденскими лентами, — боевые знамена частей Советской Армии, прошедших славный путь от Москвы и Сталинграда до Берлина.

В следующем зале собраны документы, посвященные историческому удару, нанесенному Вооруженными Силами СССР японским империалистам. Вот портрет дважды Героя Советского Союза капитана В. Н. Леонова. Его отряд первым принял участие в боевых операциях и обеспечил высадку основных сил флота в порты оккупированной японцами Кореи. Вот вышитое иероглифами шелковое красное знамя. Это подарок Иосифу Виссарионовичу Сталину от маньчжурских крестьян за избавление от ига японских империалистов, за обретенные счастье и свободу.

Великие победы одержали Вооруженные Силы СССР под руководством гениального полководца Генералиссимуса Советского Союза Иосифа Виссарионовича Сталина. Ныне, стоя на страже мира, на страже святых рубежей Отчизны, воины великой армии-освободительницы клянутся вождю советского народа и всего прогрессивного человечества, знаменосцу мира во всем мире товарищу Сталину в том, что будут неустанно совершенствовать свое воинское мастерство, свято хранить боевые традиции. Нельзя без волнения смотреть на один из экспонатов музея: в день 70-летия И. В. Сталина воины одного соединения написали приветственные письма дорогому вождю. Эти письма составили 16 толстых томов. «Не жалея сил для дальнейшего совершенствования своего боевого мастерства, — пишет в одном из писем младший сержант Прохватилов, — буду выполнять свой воинский долг перед Родиной так, как требует от нас военная присяга».

Замечателен и благодарен славный боевой путь Советской Армии. Товарищ Сталин дал нашей героической армии высокую оценку, слова которой, высеченные на мраморе, мы читаем у входа в музей: «Созданная великим Лениным для защиты нашей Родины от нападения чужеземных захватчиков и выпестованная большевистской партией Красная Армия прошла славный путь своего развития. Она с честью оправдала свое историческое назначение и по праву является любимым детищем советского народа».

А. РЕКЕМЧУК.

События в Корее

Сообщение Главного командования Народной армии

ПХЕНЬЯН, 20 февраля. (ТАСС). Главное командование Народной армии Корейской Народно - Демократической Республики сообщило 20 февраля:

Соединения корейской Народной армии во взаимодействии с частями китайских народных добровольцев ведут оборонительные бои с противником на прежних рубежах.

На некоторых участках западного и центрального фронтов за последние два дня — 19 и 20 февраля — противник при поддержке танков и артиллерии предпринимал атаки. Войска Народной армии успешно отбили атаки противника, который понес большие потери.

Зенитные части наших войск и стрелки — охотники за вражескими самолетами сбили два самолета противника из числа самолетов, принимавших участие в налетах на различные районы Кореи.

Переговоры о перемирии в Корее

ПЕКИН, 20 февраля. (ТАСС). Корреспондент агентства Синьхуа сообщил вчера из Кэсона:

На сегодняшнем пленарном заседании делегаций, ведущих переговоры о перемирии в Корее, делегат корейской и китайской стороны заявил:

«Мы тщательно изучили заявление, сделанное вами 17 февраля относительно нашего пересмотренного проекта. Я должен указать, что достижению соглашения по всему пункту 3-му и по всему пункту 4-му повестки дня мешают препятствия, созданные вашей стороной».

«Теперь, когда в принципе урегулирован пункт 5-й повестки дня, в результате того, что мы пересмотрели в разумных пределах свой проект, у вас тем меньше оснований отстаивать свою позицию и настаивать на требованиях в отношении пунктов 3-го и 4-го повестки дня. Именно это и задерживает достижение перемирия в Корее».

«Наш проект относительно принципов разрешения вопросов пункта 5-го повестки дня сам по себе ясен и не оставляет места для неправильных толкований. Термин «заинтересованные правительства каждой из сторон» в этом проекте означает, разумеется, правительства заинтересованных стран со стороны корейской Народной армии и китайских народных добровольцев и правительства заинтересованных стран со стороны командования Об'единенных Наций. А под термином «иностранные войска» мы подразумеваем, естественно, некорейские войска.

«Слова «вопросы и так далее», содержащиеся в нашем проекте, также ясно определены. Они означают, что будущая политическая конференция не будет обязана обсуждать определенные конкретные вопросы и не исключает возможности обсуждения других вопросов».

«Я предлагаю, чтобы разработка деталей статей соглашения по пункту 5-му повестки дня была поручена штабным офицерам, а дата и час заседания штабных офицеров были определены офицерами связи».

На заседании штабных офицеров, обсуждающих пункт 3-й повестки дня, представитель корейской и китайской стороны заявил, что сами американцы достаточно хорошо знают, что они не могут привести никакого обоснования, да и вообще невозможно найти никакой причины для возражения против какой-либо из нейтральных стран, кандидатуры которых предложены нашей делегацией, и тем не менее, американцы уклоняются от всяких об'яснений своего возражения против кандидатуры Советского Союза как нейтральной страны, предложенной корейской и китайской делегацией. Это можно об'яснить только как умышленное затягивание переговоров о перемирии.

Штабной офицер корейской и китайской стороны вновь предложил американцам серьезно рассмотреть наше предложение об урегулировании вопросов, касающихся предела для чередования войск и установленных пунктов выгрузки в тылу, снять свое необоснованное возражение и принять наше предложение, как всестороннее и разумное предложение.

На заседании штабных офицеров, рассматривающих пункт 4-й повестки дня, обе стороны продолжали обмениваться мнениями по пересмотренному нашей стороной проекту предложения от 14 февраля и по нескольким статьям нашего предложения, представленным нами в новой редакции 16 и 18 февраля.

Положение в Тунисе

ПАРИЖ, 20 февраля. (ТАСС). Сообщения утренних парижских газет свидетельствуют о том, что положение в Тунисе продолжает оставаться напряженным. На репрессии и террор французских колониальных властей население страны отвечает усилением национально-освободительного движения.

Как сообщает газета «Либерасьон», в Сфаксе состоялась манифестация студентов, требовавших предоставления Тунису национальной независимости. Вмешавшаяся полиция арестовала 34 студента. В городе Сус была брошена граната в дом вице-председателя муниципального совета. В городе Гафса полиция провела так называемую операцию «по прочесыванию», во время которой был арестован 21 человек. 39 патриотов арестовано во время проведения подобной операции на побережье Туниса. Все они преданы суду военного трибунала.

Газета «Юманите» публикует коммюнике коммунистической партии Туниса, в котором выражается протест против новых арестов тунисских патриотов, производимых французской полицией, и против ссылки руководителей национально-освободительного движения тунисского народа.

В коммюнике говорится также, что сосланные в крепость Ремада руководители коммунистической и других партий Туниса провели 17 февраля голодовку в знак протеста против ссылки их в пустынный район страны.

Ссылаясь на официальное коммюнике канцелярии генерального резидента в Тунисе, «Юманите» сообщает об организации французскими колониальными властями в Тунисе новых концентрационных лагерей.

Газета «Юманите» сообщает также, что ответственный редактор французского демократического журнала «Фам франсэз» Элиза Фрейс, которую французские колониальные власти Туниса намерены были отдать под суд военного трибунала, выслана из Туниса во Францию. Газета расценивает этот факт как новую победу французских и тунисских демократов, решительно потребовавших немедленного освобождения руководителя журнала французских женщин.

Репрессии колониальных властей в Тунисе

ПАРИЖ, 20 февраля. (ТАСС). Как видно из сообщения агентства Франс Пресс из Туниса, колониальные французские власти запретили орган коммунистической партии Туниса журнал «Будущее Туниса», выходящий на французском языке, и газету «Эт Талиаа», издающуюся на арабском языке. Запрещена также газета «Миссьон», орган партии «Нео-дестур», выходящая на французском языке.

Коммунистическая партия Туниса опубликовала вчера вечером коммюнике, в котором протестует против продолжающейся ссылки в Ремада руководителей коммунистической партии и партии «Нео-дестур», а также «против арестов сотен патриотов, проведенных в последние дни, и в особенности против арестов активистов коммунистической партии в районе побережья Туниса и на шахтах юга».

Писатель Жоржи Амаду о новом Китае

ПЕКИН, 20 февраля. (ТАСС). Агентство Синьхуа передает:

В беседе с корреспондентом агентства Синьхуа находящийся сейчас в Китае видный борец за мир лауреат международной Сталинской премии «За укрепление мира между народами» за 1951 год бразильский писатель Жоржи Амаду заявил:

«Освобождение Китая — это великий пример для латиноамериканцев. Народ с великим энтузиазмом относится к новому Китаю, и он отвергает ложь о новом Китае, которую распространяют печать и радио, почти полностью монополизированные американскими империалистами».

«Во многом моя страна напоминает Китай, каким он был до освобождения. Это обширная страна, в ней свирепствуют нищета и голод, правительство насквозь прогнило, феодалы-помещики господствуют в сельских районах, и народ жаждет земли, 80 проц. населения неграмотно, очень высока смертность... и над всей страной мрачно нависла тень империализма Соединенных Штатов, который контролирует ее экономически и политически».

На вопрос о своих первых впечатлениях о новом Китае Жоржи Амаду сказал: «Я вижу здесь завтра моей страны. Читая книги и газеты, я создал в своем воображении картину нового Китая, но то, что я уже увидел, превзошло все мои ожидания... Прибыв из страны, переполненной страданиями и нищетой, я увидел здесь людей, у которых хватает одежды и пищи, которые познали свободу, и хотя еще не все проблемы разрешены, они в состоянии разрешить их. Многое произвело на меня впечатление — скромность, искренность и большое чувство ответственности у всех руководителей, которых я встречал, — от самых высших до низших, и их тесная связь с народом и интернационализм народа, выражающийся в помощи Корее, любви к Советскому Союзу».

Говоря об отношении латиноамериканского народа к американской агрессии в Корее, Жоржи Амаду сказал: «К великому огорчению империалистов Соединенных Штатов и несмотря на все их давление, в Корее нет бразильских войск. Корейская война открыла глаза сотням тысяч. Злодеяния в Корее показали нашему народу, что империалисты Соединенных Штатов подобны немецким фашистам. Всем сердцем латиноамериканцы — вместе с корейским народом и китайскими народными добровольцами».

Против наступления на жизненный уровень трудящихся Англии

ЛОНДОН, 20 февраля. (ТАСС). Вчера в Лондоне состоялся организованный лондонским советом профсоюзов митинг протеста против решения правительства урезать ассигнования на социальные нужды в целях изыскания средств для усиленного вооружения.

Этот митинг является началом кампании, которая будет проводиться по всему Лондону и должна завершиться демонстрацией на Трафальгар-сквер 2 марта и посещением депутациями членов парламента 4-го марта — в тот день, когда министр финансов Батлер представит бюджет на обсуждение палаты общин.

На митинге присутствовало 400 представителей различных профсоюзов.

Выступивший на митинге генеральный секретарь национального профсоюза мебельщиков Альфред Томкинс сообщил, что рабочим-деревообделочникам грозит безработица из-за того, что правительство предложило прекратить производство стандартной мебели, которую рабочие семьи могли приобретать по умеренной цене.

Член парламента лейборист Эллис Смит заявил, что правительственные меры «экономии» разорят страну. «Англия, — сказал он, — сейчас напрягается так сильно из-за того, что мы взяли на себя слишком много и не можем осилить колоссальную программу вооружений на сумму свыше 5 млрд. фунтов стерлингов».

Секретарь лондонского совета профсоюзов Джулиус Джекобс заявил: Цель данного митинга — показать, что лондонцы, члены профсоюзов, предупреждают английское правительство, что каждое его наступление на заработную плату и условия жизни рабочих будет встречать отпор.

Как сообщает «Дейли уоркер», трудящиеся по всей Англии выражают протесты против новых мер «экономии», предложенных правительством.

Совет профсоюзов Вустера единодушно принял резолюцию протеста против сокращения ассигнований на социальные мероприятия.

В городе Гленкрейг (графство Фаиф) состоялось собрание 54 делегатов от горняков, которые приняли резолюцию протеста против внешней и внутренней политики правительства. «Мы требуем, — говорится в резолюции, — отказа от предложенных министром финансов Батлером ограничений и внесения такого бюджета, который даст возможность повысить жизненный уровень, расширить систему социальных мероприятий и строительство домов, школ и больниц, обеспечить полную занятость. Мы призываем значительно сократить программу вооружений, выступить против американских планов войны с Китаем, потребовать заключения Пакта Мира между пятью великими державами».

Окружной комитет об'единенного профсоюза машиностроителей в Шеффилде, представляющий 20 тысяч рабочих, принял следующую резолюцию: «Мы будем бороться всеми имеющимися в нашем распоряжении средствами против всяких ограничений, предусматриваемых бюджетом».

Как сообщает «Дейли уоркер», в движение протеста включились многие предприятия Шеффилда.

Резолюции протеста приняли также представители 50 тысяч горняков графства Ланкашир.

По пути нарушения международных соглашений

Открытие сессии Совета Северо-атлантического союза в Лиссабоне

ПАРИЖ, 20 февраля. (ТАСС). По сообщениям газет, сегодня в Лиссабоне открылась очередная сессия так наз. Совета Северо-атлантического союза — руководящего органа этого агрессивного блока, возглавляемого американскими империалистами. В сессии Совета участвуют министры иностранных дел, военные министры и министры финансов 14 стран — участниц блока.

Открытию сессии предшествовала лихорадочная подготовка — американские деятели старались заставить своих «союзников» согласиться на вооружение Западной Германии, создание армии западногерманских реваншистов. Орган ватиканской организации «католическое действие» газета «Куотидиано» писала по этому поводу: «Америка сделала 100-процентную ставку на вооружение Германии. Она больше рассчитывает на 12 боннских дивизий, чем на все другие армии Запада, вместе взятые».

Однако возрождение германских вооруженных сил оказалось не столь легким делом, как полагал Вашингтон. С одной стороны, правительства западноевропейских государств, напуганные ростом недовольства в этих странах политикой ремилитаризации Западной Германии, не проявили желательной Вашингтону сговорчивости. С другой стороны, боннские реваншисты, соглашаясь поставлять «пушечное мясо», выдвинули при этом ряд требований, неприемлемых пока что для их партнеров.

Совету Северо-атлантического союза будет представлен на утверждение протокол, подготовленный различными комитетами этой организации и регулирующий отношения между проектируемой «европейской армией», в состав которой должны войти войска Франции, Италии, Западной Германии, Бельгии, Голландии и Люксембурга, — и Северо-атлантическим союзом. Известно, что проект создания «европейской армии» вызывает серьезные возражения со стороны Голландии и Бельгии. Англия же вообще отказалась участвовать в «европейской армии».

Тем не менее, под предлогом координации отношений между не существующей еще «европейской армией» и Северо-атлантическим союзом на лиссабонской сессии будет обсуждаться по существу вопрос о создании западногерманской армии, дивизии которой, возглавляемые бывшими гитлеровскими генералами, спешно освобожденными из тюрем Западной Германии, будут замаскированы участием в «европейской армии».

На сессии, как сообщает печать, должен быть обсужден также вопрос о финансовом «вкладе» стран — членов блока. В частности, имеется в виду определение суммы расходов каждой страны по строительству на ее территории военных баз и аэродромов.

Следует отметить, что в открывшейся сегодня сессии участвуют две новые «атлантические» страны — Греция и Турция.

Из почты „Кузбасса“

По письмам А. Чуракова и Б. Баранова (г. Сталинск), М. Петровой и Л. Колмагоровой (шахта «Полысаевская-6»), Е. Харина (Кузедеево), В. Полякова (Сталинск).

Гнев управдома

Скучное дело досталось тов. Хомченко. Не везет ему в жизни! Характер — боевой, шумный, громкой славы просит и дерзких подвигов, а должность — скромнее некуда — управдом 16-го общежития в 20-м квартале на Нижней Колонии.

Скучное дело! Правда, говорят, иные управдомы и на этом поприще людям полезны и доброй славой и сердечной любовью пользуются. Но тов. Хомченко малой славы на окраине где-то города не хочет. Обижен он на свою судьбу, ходит сентябрем и зло свое срывает на подопечных жильцах рокового 16-го общежития.

— А жилец ныне пошел беспокойный, — жалуется Хомченко в кругу друзей, — то ему то надо, то другое вынь да положь. Запросы, говорят, людей нашего времени велики. Масштабы жизни огромны, а сами к каждой мелочи придираются...

Началось с часов. Потребовали жильцы — строители города Сталинска от своего управдома часы в общежитии вывесить.

— Каждая минута в нашей стройке дорога. Вешайте часы, Хомченко!

Хомченко в часы не верит. Бюрократизмом считает работу по часам. Отказал жильцам.

Второй конфликт возник совсем из-за пустяка: умывальники в общежитии потребовались. Хомченко же думает что умывальник в быту строителя ненужная деталь. Есть на все общежитие два ржавых тазика. По расчетам управдома, вполне достаточно, чтобы 70 жильцов могли за сутки и умыться, и белье постирать.

А жильцы с ним не согласились. Большой шум подняли. Настроение ему, Хомченко, испортили.

— На одном месте зажились долго, — решил он. — Спелись. Семейственность начинается, друг друга поддерживают.

И дал распоряжение коменданту:

— Расселить беспокойных по разным домам.

Жильцы несогласны. Вот тут-то и проявился бурный характер управдома. Приказ за приказом полетел к коменданту:

— Отобрать постельные принадлежности!

— Не топить печи!

За окном бушует непогода, под окном шумит сам Хомченко, в комнатах — холодно на кроватях — голые доски, а жильцы не остывают. Пожалуй, никогда еще так горячо не ругали они управдома, как в эти дни. Ругали в общежитии. Ругали на строительных площадках. Слух о Хомченко с Нижней Колонии прокатился по всему городу. Дождался Хомченко широкой известности. А давно ли думал он, что управдом — должность скромная и славы ему не принесет.

Наружность обманчива...

Еще Кузьма Прутков говаривал: «Если на клетке слона написано будет «буйвол»,—не верь глазам своим».

Но до сих пор еще обманывают нас некоторые вывески.

Вот на шахте «Полысаевская-6» есть на одном здании такая громкая вывеска: «КЛУБ». Но какой это клуб? Вот уже полгода, как здесь ни один кружок художественной самодеятельности не работает. Отпирается это здание в неделю один—два раза, когда проводятся киносеансы. Но и в эти дни порядка нет.

Отвечать за порядок здесь должен И. И. Алексахин, но ему некогда; когда трезв — уходит из клуба выпить, а когда выпьет, возвращается в клуб отрезвиться. Домой итти в таком виде у него характера нехватает. Дома с него спросить есть кому, а в клубе он сам себе хозяин и судья. Шахтком не жена, за поведением заведующего клубом не следит и ругаться не любит.

А Беловскому райкому профсоюза угольщиков ни до вывески, ни до клуба и совсем дела нет.

★★☆

В селе Аил, Кузедеевского района, видели мы такую вывеску: **«Чайная райпотребсоюза».** Поверили глазам своим и зашли.

— Чайку бы нам, по паре стаканов.

— Чаем не торгуем.

— А что-нибудь горячее закусить есть?

— Ничего горячего не держим.

— Да что же у вас есть?

— А все есть, что прохожему человеку надо. И выпить, и закусить.

И оказалось, что в этом доме под вывеской «чайная», — кроме водки, ничего выпить нельзя, а покушать можно только вяленую в 1950 году воблу или консервированную скумбрию из самозаготовок райпотребсоюза.

Доволен таким несоответствием формы и содержания только Кузедеевский райпотребсоюз. Здесь говорят:

— А чем плоха чайная в Аиле? План выполняет на 107 процентов ежемесячно.

★★★

На днях доставили нам пачку папирос. На пожелтевшей от долгого времени полоске написано разборчиво «ДЕЛИ». На обороте значится, что в пачке—папиросы высшего сорта № 3 и цена им 2 р. 90 к.

А в пачке оказались папиросы марки «Беломорканал» И сорт уже не тот, и получить за них следовало бы на 60 копеек меньше.

Куплена эта пачка была в столовой № 2 линейного ОРС'а Новокузнецкого отделения дороги, а изготовлена она в гор. Прокопьевске, на табачной фабрике.

★★★

Как такая путаница в вывесках и этикетках получается? На этот вопрос нам ответить трудно. За ответами в данных случаях рекомендуем обращаться письменно: к председателю Беловского райкома профсоюза рабочих угольной промышленности тов. **Боброву,** к председателю Кузедеевского райпотребсоюза тов. **Кирсанову** и к директору Прокопьевской табачной фабрики тов. **Черняевскому.**

По материалам «Кузбасса»

„Щедрые благодетели“

Под таким заголовком в газете «Кузбасс» 5 января был опубликован фельетон о вымогательстве гр. Жестовского, получившего в 1951 году десятки денежных пособий от ряда областных профсоюзных комитетов.

По сообщению секретаря областного совета профсоюзов тов. Игнатьевой, фельетон был обсужден на заседании президиума облсовпрофа с участием председателей областных комитетов профсоюзов. Президиум облсовпрофа считает недопустимым явлением, когда председатели обкомов профсоюзов тт. Никитюк, Мертвецова, Михайленко и др. без проверки оказывали материальную помощь Жестовскому. Руководители профсоюзных организаций предупреждены о том, чтобы в дальнейшем тщательно проверялась необходимость оказания материальной помощи.

Редактор Ф. Е. ДЕМИН.

ОБЛДРАМТЕАТР. Сегодня — новый спектакль **«СЕМЬЯ».** (Начало в 8 час. вечера).

Спектакль **«Семья»,** об'явленный на 14 февраля, перенесен на 22 февраля Купленные билеты со штампом 14 февраля действительны 22 февраля. Об'явленный спектакль **«Семья»** на 15 февраля перенесен на 26 февраля. Билеты со штампом 15 февраля действительны 26 февраля.

КИНОТЕАТР «МОСКВА». Сегодня и завтра. Большой зал — Народные таланты (сеансы: 12, 2); новый цветной художественный фильм — **Познакомьтесь с императорским двором Микадо** (сеансы: 4, 6 8, 10). **Малый зал — Александр Невский** (сеансы: 11, 1, 3, 5, 7, 9, 10-45). **Третий зал — Тигр Акбар** (сеансы: 10 12, 2, 4, 6, 8, 10).

В Большом зале дополнительный киносеанс кинокомедия **Аринка.**

Имеются в продаже по безналичному расчету весы товарные одностонные по цене прейскуранта, фонари ветроустойчивые по цене прейскуранта № 107.

Обращаться: гор. Новосибирск, Каинская, № 7, Новосибирская база «Главместпромсбыта».

Кемеровский горпромторг имеет в продаже в неограниченном количестве высококачественный уголь.

Обращаться: г. Кемерово, ул. Красноармейская, 59, в контору горпромторга.

Дирекция.

Областной автомотоклуб ДОСААФ об'являет набор на курсы шоферов с отрывом от производства с 22 февраля по 15 марта 1952 года.

Обучение бесплатное.

Обращаться: г. Кемерово, ул 1-я Стахановская, 26, телефон 0-98 два звонка.

Администрация.

ТРЕБУЮТСЯ:

Гурьевскому металлургическому заводу в отдел капитального строительства — старший прораб-строитель, мастера-строители.

Оплата по соглашению, принятые квартирой обеспечиваются, проездные оплачиваются по КЗОТ'у.

Обращаться по адресу: Кемеровская область, Гурьевск, Гурьевский металлургический завод, отдел кадров.

Управлению электропроммонтажа для работы в г. Кемерово—электромонтеры всех разрядов, бригадиры электромонтеров, электрослесари, квалифицированные токари и кузнец, инженеры, техники-практики на должности прорабов-мастеров по электромонтажу, электросварщики, разнорабочие (мужчины). Принятые обеспечиваются жилплощадью.

Обращаться: г. Кемерово, ул. Кирова, 14, комната 7, с 9 ч. до 11 ч. дня и с 5 ч. до 7 ч. вечера.

Кемеровскому горному институту — инженер или техник-строитель.

Обращаться: г. Кемерово, горный институт.

Тресту «Облкемеровоуголь» облтопа для работы в аппарате и на шахтах—горные инженеры и техники—эксплуатационники, электромеханики, маркшейдеры и бухгалтеры. На принятых распространяются льготы, предоставленные работникам союзной угольной промышленности. Обращаться: г. Кемерово, Вокзальный переулок, 12. Тел. 19-11.

Гр. *Шведов Сергей Петрович,* проживающий в г. Кемерово, возбуждает дело о расторжении брака с гр. *Шведовой Марией Федоровной,* проживающей в г. Кемерово.

Дело подлежит рассмотрению в народном суде 1-го участка Рудничного района города Кемерово.

Гр. *Цыкалов Николай Николаевич,* проживающий в г. Кемерово, возбуждает дело о расторжении брака с гр. *Цыкаловой Верой Васильевной.*

Дело подлежит рассмотрению в Кемеровском областном суде.

АДРЕС И ТЕЛЕФОНЫ РЕДАКЦИИ и ИЗДАТЕЛЬСТВА: г. Кемерово, ул. Сталина № 66. Редактора 2-24; заместителя редактора 8-05, секретаря 2-53; секретариата 4-85; отделов редакции: партийной жизни 8-63; пропаганды 4-57; культурно-бытового 6-83, промышленности и транспорта 2-37; угольного 1-21; информации 2-37; сельскохозяйственного 6-83; отдела писем 11-52; отдела об'явлений 14-21; прием информаций 17-28; директора типографии 3-96. 2

ОП01926. Типография издательства газеты «Кузбасс». Тираж 100.000, Заказ № 11561.