Кемеровская областная
БИБЛИОТЕКА
Газетно-журнальный
фонд

701447

Пролетарии всех стран, соединяйтесь!

КУЗБАСС

Орган Кемеровского областного и городского комитетов ВКП(б), областного и городского Советов депутатов трудящихся.

Год издания XXXI
1952 год
ФЕВРАЛЬ
16
Суббота
№ 40 (7410)
Цена 20 коп.

СЕГОДНЯ В ГАЗЕТЕ:

ТРУДОВОЙ ДЕНЬ РОДНОГО КУЗБАССА (1 стр.).

В ПОМОЩЬ ИЗУЧАЮЩИМ МАРКСИСТСКО-ЛЕНИНСКУЮ ФИЛОСОФИЮ. **В. Молодцов** — Материалистическая диалектика — единственно научный метод познания действительности (2 стр.).

НА КАЖДОЙ ШАХТЕ ВЕСТИ НАСТОЙЧИВУЮ БОРЬБУ ЗА ГРАФИК ЦИКЛИЧНОСТИ. **Г. Зайцев, Н. Кабаев, И. Темников, Э. Ливянт** — Почему срывается график цикличности (3 стр.).

ПИСЬМА ЧИТАТЕЛЕЙ «КУЗБАССА» (3 стр.).

К 20-ЛЕТИЮ КУЗНЕЦКОГО МЕТАЛЛУРГИЧЕСКОГО КОМБИНАТА. **И. Араличев** — Так борются за качество металла (3 стр.).

Торжественное заседание в Пекине, посвященное второй годовщине Советско-Китайского договора (4 стр.).

Постановление Совета министров Монгольской Народной Республики об увековечении памяти маршала Чойбалсана (4 стр.).

В Совете министров Германской Демократической Республики. (4 стр.).

СОБЫТИЯ В КОРЕЕ (4 стр.).

Всемерно развивать активность и инициативу масс

В результате огромной работы партии Ленина—Сталина по коммунистическому воспитанию трудящихся непрерывно растет политический и трудовой под'ем масс. Творческая инициатива и активность трудящихся являются источником непобедимых сил коммунизма.

Всем ходом развития советского социалистического общества подтверждается гениальное предвидение В. И. Ленина, что «только с социализма начнется **быстрое, настоящее, действительно массовое, при участии большинства населения, а затем всего населения, происходящее движение вперед во всех областях общественной и личной жизни».**

Благодаря победе социализма трудящиеся нашей страны сплотились в единый и могучий коллектив, вдохновляемый великой целью построения коммунизма. На каком бы участке хозяйственного и культурного строительства ни находился советский человек, всюду он проявляет свою инициативу, свой почин, свое новаторство.

Растущая творческая активность и инициатива трудящихся находят яркое выражение во всенародном социалистическом соревновании. Участвуя в соревновании, советские люди выполняют и перевыполняют государственные планы развития социалистической экономики и культуры, все полнее проявляют свои творческие способности и таланты, которых в нашем народе непочатый родник.

Большевистская партия — партия новаторов — всемерно развивает в нашем народе стремление итти вперед, культивирует дух творчества и новаторства, заботливо поддерживает ростки нового, коммунистического. Начинания передовых советских людей становятся достоянием миллионов.

Выполняя указания партии, наши местные партийные организации чутко прислушиваются к голосу масс, тщательно изучают их богатейший опыт, поддерживают их творческие начинания. Деятельность партийных организаций встречает горячее признание всех советских людей. Рабочие, колхозники, служащие, деятели науки, культуры и искусства обращаются в партийные организации с каждым своим ценным предложением и почином, ибо они уверены, что найдут здесь внимательное отношение и энергичную поддержку.

Каждый день коммунистического строительства рождает новые патриотические начинания трудящихся и приносит новые примеры поддержки этих начинаний партийными организациями. Только за последнее время при активном содействии партийных организаций широкое распространение получили начинания новаторов производства Антонины Жандаровой и Ольги Агафоновой, Марии Левченко и Григория Муханова, Евгения Савича, Семена Якименко, Павла Судникова, Шарифа Фаткулиева и многих других, направленные на увеличение выпуска продукции и повышение качественных показателей.

Стахановцы московской фабрики «Буревестник» М. Левченко и Г. Муханов, рассказывая о достигнутых ими успехах, пишут:

«Эти успехи не пришли сами собой. Партийная организация фабрики активно поддерживает у нас все патриотические начинания новаторов. Она горячо одобрила и наш почин, распространила его во всех цехах, вовлекла всех рабочих в конкретную борьбу за снижение себестоимости продукции на каждой производственной операции».

На недавно проходившем собрании партийного актива Ленинграда назывались многочисленные примеры того, как партийные организации города поддерживают творческую инициативу масс в борьбе за технический прогресс. Так, например, партийная организация инструментального цеха завода «Экономайзер», осуществляя контроль хозяйственной деятельности администрации, настойчиво добивается широкого внедрения предложений новаторов производства. Каждый четвертый работающий в цехе является рационализатором.

На Магнитогорском металлургическом комбинате имени Сталина недавно было начато соревнование за сокращение потерь и лучшее использование резервов производства. Партийные организации Магнитогорска, а затем Златоуста и ряда других городов горячо поддержали эту инициативу и проводят большую работу по ее распространению. Почин сталеваров Магнитогорского комбината широко подхвачен металлургами всего Южного Урала.

В последнее время вопросы руководства социалистическим соревнованием обсуждались на пленумах ряда областных, городских и районных партийных комитетов, а также на собраниях многих первичных партийных организаций. Улучшая руководство соревнованием, партийные организации повышают авангардную роль коммунистов в борьбе за выполнение и перевыполнение производственных планов, за технический прогресс и улучшение качественных показателей.

Надо, однако, отметить, что еще не все местные партийные органы принимают необходимые меры к тому, чтобы как можно быстрее и шире распространять опыт передовиков, создавать все условия для развития творческой инициативы. Не везде еще изжиты элементы формализма в руководстве соревнованием. Бывает так, что местные партийные органы формально одобрят тот или иной почин, примут соответствующее решение, но почти ничего не сделают для массового внедрения передового опыта. Имеют место случаи, когда партийные комитеты, одобряя новый почин, забывают о ранее зародившихся и оправдавших себя на практике ценных начинаниях.

Существенные недостатки в руководстве соревнованием допускает, в частности, Свердловский горком партии. В Свердловске за последнее время передовики производства выступили инициаторами важных мероприятий. На передовых предприятиях города накоплен большой опыт коллективного стахановского труда, организации ритмичной работы, скоростного резания металла, правильного использования оборудования. Но горком партии мало что делает для обобщения и распространения передового опыта. Горком мирится даже с тем, что некоторые предприятия, выступившие инициаторами передовых методов труда, ныне по-настоящему не борются за широкое внедрение этих методов и допускают отставание в выполнении производственных планов.

Руководство социалистическим соревнованием, поддержка и распространение ценной инициативы масс — важная составная часть организаторской и политической работы местных партийных органов.

Товарищ Сталин учит, что **«Социалистическое соревнование есть выражение деловой революционной самокритики масс, опирающейся на творческую инициативу миллионов трудящихся».**

Все усилия участников социалистического соревнования сейчас необходимо направить на разрешение ответственных задач, поставленных партией и правительством в области развития народного хозяйства. Главными задачами соревнования, при обязательном выполнении государственных планов каждым цехом и предприятием в установленной номенклатуре и ассортименте, являются: борьба за всемерное повышение качества и снижение себестоимости продукции, за экономию сырья и материалов, за правильное использование внутренних резервов промышленности и сельского хозяйства, внедрение новой техники и передовой технологии, за дальнейшее повышение производительности труда и культуры производства.

Борьба за выполнение важнейших народнохозяйственных задач требует дальнейшего повышения уровня партийно-организационной и партийно-политической работы, дальнейшего укрепления связей партийных организаций с массами, улучшения дела коммунистического воспитания трудящихся.

Партийные организации должны неустанно воспитывать массы в духе коммунистического отношения к труду, вести решительную борьбу со всем старым, отжившим, что сковывает инициативу масс, тормозит наше движение вперед. Испытанным средством борьбы с формализмом, косностью, рутиной и другими препятствиями, стоящими на пути развития соревнования, является большевистская критика и самокритика.

С каждым новым шагом вперед по пути коммунизма возрастает политическая и трудовая активность масс, поднятых партией к сознательному историческому творчеству. В росте инициативы советских людей, в расцвете их талантов и дарований, в их безграничной преданности великому делу Ленина—Сталина—залог новых побед в борьбе за коммунизм.

(Передовая «Правды» за 15 февраля).

В честь сессии Верховного Совета СССР

КРАМАТОРСК. (ТАСС). Став на стахановскую вахту в честь предстоящей сессии Верховного Совета СССР, работники всех цехов Ново-Краматорского машиностроительного завода имени Сталина увеличивают выпуск продукции и улучшают ее качество. Сборщики шагающих экскаваторов решили в феврале собрать одну машину сверх плана. Она будет отгружена строителям Северо-Крымского канала. Все бригады, занятые на сборке землеройных машин, ежедневно вырабатывают по две нормы.

Пятый день на заводе проходит смотр рационализаторских предложений и изобретений. За это время от рабочих поступило около 350 предложений. Многие из них уже внедрены в производство. Используя рационализаторское предложение технолога Степукина, строгальщики механического цеха № 7 повысили производительность труда на обработке деталей для экскаваторов в четыре раза.

Трудовой день родного Кузбасса

Сверхплановый уголь

АНЖЕРО-СУДЖЕНСК. **(Корр. «Кузбасса»).** Трудовыми успехами встречает День Советской Армии коллектив горняков шахты 9-15. Участок, где начальником тов. Моторин, взял обязательство к 34-й годовщине Советской Армии выдать 600 тонн сверхпланового топлива. Бригады забойщиков тт. Бондаренко и Тропезоньяна, строго выдерживая график цикличности и выполняя намеченные мероприятия по личным планам повышения производительности труда, добились хороших успехов. Свое обязательство коллектив перевыполнил.

Хорошо работают в эти дни участки тт. Лукошкина и Позднякова. Здесь строго соблюдается график цикличности и ежедневно на-гора идут десятки тонн сверхпланового топлива.

ОСИННИКИ. **(Корр. «Кузбасса»).** С первых дней этого года горняки треста «Молотовуголь» перевыполняют государственный план. Сверх плана отправлены десятки эшелонов угля.

Ритмично работают шахты «Капитальная-1» и «Капитальная-2». Они ежедневно перевыполняют план добычи угля.

Хороший почин

ПРОКОПЬЕВСК. **(Спец. корр. «Кузбасса»).** Главный бухгалтер шахты имени Сталина Афанасий Ильич Севергин разработал ряд тем для бесед с шахтерами по вопросам экономики.

В этих беседах шахтерам наглядно и доходчиво раз'ясняется огромное значение борьбы за экономию государственных средств и материалов и из каких конкретных элементов складывается себестоимость продукции. На примерах из производственной деятельности коллектива шахты А. И. Севергин показывает шахтерам пути улучшения всех экономических показателей.

Беседы тов. Севергина печатаются в шахтовой многотиражной газете и с большим интересом обсуждаются на сменных и бригадных собраниях.

По примеру тов. Андрусенко

По примеру шахтеров участка Александра Андрусенко на шахтах Беловского рудника работают многие участки.

На шахте «Первое мая» первыми использовали опыт горняки участка № 2. В лаве установлен качающийся привод с рештаками. Это позволило в январе снизить зольность угля на 1,5 процента, добыть 600 тонн угля сверх плана и сэкономить около пяти тысяч рублей.

На шахте «Чертинская 2-3» экономят государственные средства на каждом цикле шахтеры 4-го участка (нач. тов. Петенко). Только за счет полного использования бара врубовой машины здесь в первой декаде февраля сэкономлено около полутора тысяч рублей и выдано на-гора около пятисот тонн угля сверх плана.

В этой лаве отлично трудится бригада тов. Порохня. Работая по личным планам повышения производительности труда, забойщики каждую смену добывают по 20—30 тонн угля сверх задания.

Г. ФИЛИППОВ,
Г. ГОЛУБИН.

Стальной поток

СТАЛИНСК. (По телефону). Призыв сталевара завода «Запорожсталь» тов. Якименко и обращение сталеваров печи № 23 Магнитогорского металлургического комбината вызвали горячий отклик у сталеплавильщиков Кузнецкого металлургического комбината. Следуя патриотическим начинаниям, они решили досрочно выполнить годовой государственный план и дать любимой Родине десятки тысяч тонн сверхплановой стали за счет максимального использования внутренних резервов и внедрения новой техники.

Сталеплавильщики обратились с призывом к доменщикам, прокатчикам, огнеупорщикам и коллективам других цехов комбината включиться в соревнование за наивысшую годовую производительность мартеновских, доменных печей и прокатных станов, за снижение потерь от брака на каждом переделе.

Сталевары множат число скоростных и ускоренных плавок, экономят время на каждой операции. Так, за 12 дней февраля во втором мартеновском цехе выдано 14 скоростных плавок, на которых сэкономлено более 20 часов рабочего времени. Сталевар тов. Сотников провел три скоростных плавки, сталевар тов. Лаврищев выпустил две плавки раньше графика. Плавят металл в счет своих месячных обязательств тт. Копылов, Синицын, Федотов.

Победитель во всесоюзном соревновании сталеваров Петр Чаккиев выдал в счет февральских обязательств около 200 тонн стали. Мастер печей тов. Косовец держит первенство в соревновании мастеров цеха. В феврале на его счету уже числится около 800 тонн сверхплановой стали.

Коллектив печи, на которой работает сталевар тов. Тимохин, принял на себя обязательства выдать в 1952 году 1500 тонн сверхплановой стали, провести 30 скоростных плавок и сэкономить за год всем коллективом печи 800 тысяч рублей.

План вывозки леса—к 23 февраля

В ста километрах от районного центра Крапивино, на берегу реки Томи стоит окруженный горами и непроходимой тайгой поселок Лягушье.

С тех пор, как здесь организован Усть-Мрасский леспромхоз треста «Кемеровотопстройлес», поселок сильно разросся. В течение нескольких месяцев построено 10 двухквартирных домов, магазин, баня, гараж, сушилка. Еще недавно дома освещались керосиновыми лампами, а сейчас в каждой квартире — электричество. Весь поселок радиофицирован.

Но то, что сделано, — только начало. В 1952 году будет построена школа-семилетка, клуб на 300 мест, больница и много домов для рабочих.

Трудовыми подвигами отвечают лесорубы на заботу партии и правительства. С каждым днем растет число стахановцев. Январский план выполнен на 103 процента.

В результате правильной организации труда лесорубы работают ритмично, с каждым днем повышая темпы, увеличивая производительность труда. Особенно хорошо поставлена работа на участке, где начальником тов. Гуляев. Этот участок выполняет план на 110—115 процентов. Бывают дни, когда возчик тов. Привалов вывозит на одной лошади 80 кубометров леса и выполняет тем самым план на 900 процентов. Возчик тов. Копаев вывозит до 68 кубометров леса в день, перевыполняя дневной план.

Хорошо работает на вывозке леса участок мастера тов. Кучук. Коллектив его выполняет план на 200 и более процентов.

Коллектив леспромхоза обязался выполнить план вывозки леса ко Дню Советской Армии и сдержит свое слово.

И. БЕРЕЗОВСКИЙ.

Трудовые успехи

СТАЛИНСК. **(По телефону).** Коллектив Сталинского цементного завода досрочно выполнил план января и продолжает наращивать темпы производства.

Впереди идет смена мастера помольного цеха тов. Конева, систематически выполняющая задание на 125—130 проц. По-стахановски работает также коллектив сушильного цеха, которым руководит тов. Швед.

Ежедневно с территории завода уходят на стройки Кузбасса составы, груженные добротным цементом.

Стахановский труд

По-стахановски трудится коллектив погрузочно-разгрузочной конторы № 3 Топкинского отделения Томской дороги. Январский план обработки грузов выполнен на 128 процентов, производительность труда достигла 146 проц. Лучше других работает коллектив погрузочно-разгрузочного пункта товарной станции Кемерово (начальник тов. Гончаров).

Закрепив достигнутые успехи, погрузочно-разгрузочный пункт станции Кемерово продолжает в феврале улучшать свои производственные показатели.

М. Резник.

Семинары агитаторов

ОСИННИКИ. **(Корр. «Кузбасса»).** В парторганизациях шахт «Капитальная-1», «Капитальная-2», № 9 и строительного управления № 6 треста «Молотовуголь» организуются семинары агитаторов. По специально разработанной тематике агитаторам будут прочитаны циклы лекций и проведены семинарские занятия.

Для чтения лекций и проведения семинарских занятий подобраны лучшие пропагандисты города из числа партийно-хозяйственного актива.

Ремонт тракторов узловым методом

Вступив в социалистическое соревнование, механизаторы Улановской МТС, Анжеро-Судженского района, решили все тракторы отремонтировать к 23 февраля — годовщине Советской Армии.

Узловой метод ремонта тракторов и сельскохозяйственных машин позволил коллективу МТС выполнить обязательства. В январе машинно-тракторная станция поставила на линейку 14 тракторов. Месячное задание выполнено успешно. Хорошо справляется с плановым заданием группа ремонтников, возглавляемая коммунистом тов. Белоусовым. Она бесперебойно обеспечивает моторами монтажников.

На ремонте моторов хорошо трудятся коммунисты тт. Галицкий и Новицкий. Каждый из них за смену вырабатывает до двух норм.

Успехи на ремонте достигнуты благодаря широко развернувшемуся социалистическому соревнованию, во главе которого идут коммунисты. Они личным примером увлекают за собой на новые производственные успехи всех ремонтников.

К. ОРЛЯНСКИЙ.

Межколхозная ГЭС

Несколько дней назад в Топкинском районе сдана в эксплуатацию Медынинская межколхозная ГЭС, мощностью в 130 киловатт. Это одна из крупнейших межколхозных гидростанций области.

На сооружение ГЭС затрачено 427 тыс. руб. В строительстве ее принимали участие колхозники сельхозартелей «Смычка», «Украина» и имени Горького. Они произвели около 750 кубометров бетонных работ и вынули 2000 кубометров земли.

Сейчас от ГЭС электроэнергия подается в населенные пункты Глубокое, Улус-Стрелино, Медынино. В 250 колхозных дворах горит «лампочка Ильича». С пуском ГЭС в колхозах «Смычка» и имени Горького оборудованы радиоузлы и уже радиофицировано 200 домов колхозников, рабочих и служащих.

В. КИРЬЯНОВ.

Новые спектакли

Прокопьевский драматический театр имени Ленинского комсомола подготовил новый спектакль — пьесу «Молодой человек».

10 февраля спектакль просмотрели горняки шахты имени Ворошилова. Зрители с удовлетворением отметили, что серьезная творческая работа коллектива принесла ему успех. Спектакль «Молодой человек» по своему художественному уровню является лучшим из тех, которые театр показал зрителю в текущем сезоне.

Сейчас коллектив театра работает над постановкой двух новых спектаклей. К 100-летию со дня смерти Гоголя он готовит бессмертную комедию «Женитьба».

Параллельно идут репетиции пьесы А. Н. Островского «Поздняя любовь».

А. ВЕСЕНЬЕВ.

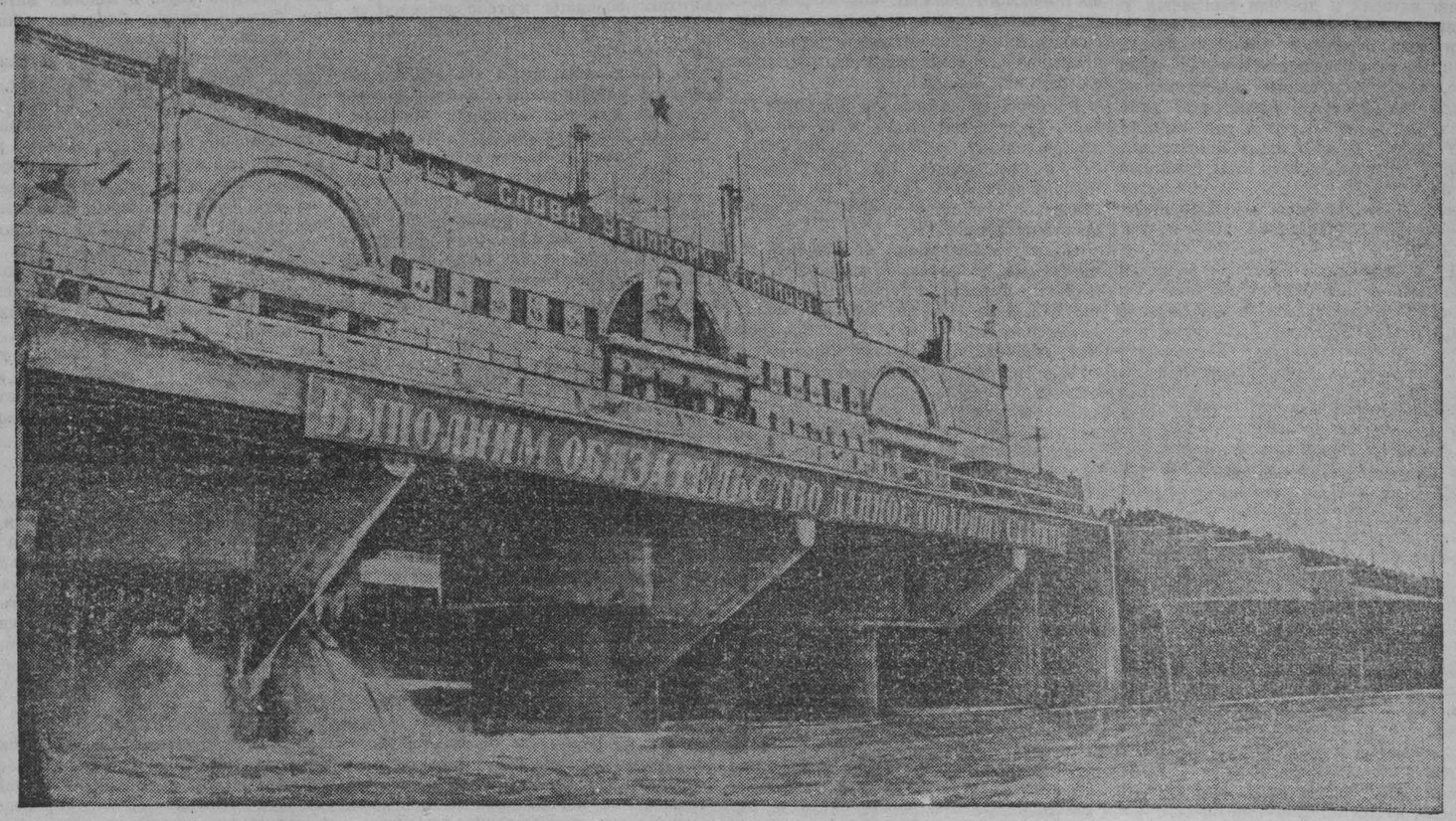

ВОЛГОДОНСТРОЙ. Выполняя свои обязательства, данные в письме товарищу Сталину, строители Волго-Донского канала начали заполнение канала донской водой. На Карповской насосной станции вошел в действие первый агрегат. Донские воды устремились в Карповское водохранилище — первое и самое мощное на трассе канала.

НА СНИМКЕ: перекачка донской воды первым агрегатом Карповской насосной станции.

Фотохроника ТАСС.

В ПОМОЩЬ ИЗУЧАЮЩИМ МАРКСИСТСКО-ЛЕНИНСКУЮ ФИЛОСОФИЮ

Материалистическая диалектика—единственно научный метод познания действительности

I.

Диалектический материализм есть философия рабочего класса, мировоззрение марксистско-ленинской партии. Он возник па основе обобщения революционной борьбы рабочего класса и развития наук. Диалектика Маркса, Энгельса, Ленина, Сталина, являясь качественно новой ступенью в развитии философской мысли, опирается на завоевания науки и философии.

В своей основе диалектика прямо противоположна метафизике. Коренная противоположность диалектического и метафизического методов познания состоит в том, что диалектика рассматривает каждое явление природы и общества в связи с другими явлениями, в движении, изменении, развитии, учит видеть возникновение нового и отмирание старого в природе и обществе, вскрывает противоречивый характер развития. Метафизика, наоборот, рассматривает явления вне связи с другими явлениями, считает сущность явлений неизменной, отрицает развитие, как появление качественно нового, отрицает внутренние противоречия, как источник движения.

Зачатки диалектического рассмотрения явлений природы имели место уже в глубокой древности в Китае, Индии, Греции. Отмечая правильность взгляда древних диалектиков на природу как на постоянно развивающуюся, Энгельс указывает, что хотя этот взгляд «...верно схватывает общий характер всей картины явлений, он все же недостаточен для об'яснения частностей, из которых она слагается, а пока мы не знаем их, нам не ясна и общая картина» («Анти-Дюринг», Госполитиздат, 1951 г., стр. 20).

В силу этой ограниченности диалектика древних не могла служить руководством познания. Зная только общую картину мира и не зная его конкретных явлений, античная диалектика не могла дать глубокой научной картины мира.

В условиях феодализма, хотя и очень медленно, происходил процесс накопления отрывочных знаний о природе. Настоящее естествознание, как известно, начинает складываться лишь в период XV—XVIII веков. Наука в этот период по необходимости носила описательный характер и достигла по сравнению с древнегреческим периодом больших успехов. Накапливаемый ею значительный фактический материал о растениях и животных позволил приступить к систематизации знаний о растительном и животном мире. Только на этой основе могли возникнуть научные обобщения, могла возникнуть наука.

На первых стадиях собирания фактов познание привело к тому, что предметы и явления природы стали рассматриваться изолированно друг от друга и как находящиеся в состоянии покоя и неизменности, т. е. метафизически. Философы XVII века Бэкон и Локк перенесли этот метод рассмотрения явлений природы из естественных наук в философию. Диалектическое рассмотрение природы было вытеснено метафизическим методом.

Господство метафизики было временным явлением, ибо тот же самый процесс накопления знаний об отдельных явлениях природы, который привел к усилению метафизики, к середине XVIII века привел к возникновению в науке более передовых взглядов, нанесших удар метафизике.

Уже гениальный русский ученый М. В. Ломоносов в противоположность метафизическим взглядам о неизменности природы доказывал, что вся природа находится в постоянном изменении, развитии. В своем труде «О слоях земных» М. В. Ломоносов писал: «...твердо помнить должно, что видимые телесные на земли вещи и весь мир не в таком состоянии были с начала от создания, как ныне находим, но великие происходили в нем перемены, что показывает история и древняя география, с нынешнею снесенная, и случающиеся в наши веки перемены земной поверхности. Когда и главные величайшие тела мира, планеты, и самые неподвижные звезды изменяются, теряются в небе показываются вновь, то в рассуждении оных малого нашего шара земного малейшие частицы, то-есть горы (ужасные в глазах наших громады), могут ли от перемен быть свободны?» (Избранные философские произведения. 1950 г., стр. 396—397).

М. В. Ломоносов блестяще развивал идею материального единства мира. Он впервые в науке указал на внутреннюю связь физики и химии, разрушая тем самым метафизическую перегородку между этими науками. Ломоносов открыл закон сохранения материи, выдвинул огромной важности идею единства материи и движения, подрывающую коренные положения метафизики.

В области философии немецкий философ первой трети XIX века Гегель сделал попытку представить мир в движении, изменении и развитии. В этом состояло рациональное зерно философии Гегеля. Однако, поставив чрезвычайно важный для науки вопрос о развитии мира, Гегель его не решил. Он был идеологом трусливой и реакционной немецкой буржуазии. Испугавшись революционного движения народных масс в период французской буржуазной революции, немецкая буржуазия пошла на союз с феодальной аристократией, боролась против идей французской буржуазной революции и материализма.

В обстановке борьбы против материализма возникает немецкий идеализм как аристократическая реакция на французскую революцию и французский материализм. Гегель рассматривал процесс развития идеалистически. Согласно его философии творцом всей действительности выступает некая «абсолютная идея», развивающаяся диалектически. Гегель считал, что природа существует не сама по себе, а ее порождает абсолютный дух, что природа является лишь ступенью развития абсолютного духа и не развивается во времени. «И эту бессмыслицу развития в пространстве, но вне времени, — которое является основным условием всякого развития, — говорил Энгельс, — Гегель навязывал природе как раз в то время, когда уже достаточно были разработаны и геология, и эмбриология, и физиология растений и животных, и органическая химия, и когда, на основе этих новых наук, уже повсюду зарождались гениальные догадки, предвосхищавшие позднейшую теорию развития (например, Гете и Ламарк)» («Людвиг Фейербах и конец классической немецкой философии», Госполитиздат, 1950 г., стр. 21—22).

Гегель сформулировал некоторые основные принципы диалектики, он отмечал закон перехода количества в качество, закон единства противоположностей. Но диалектика разрабатывалась Гегелем на идеалистической основе, была окутана мистикой и носила извращенный характер. Ленин не раз отмечал туманность, отвлеченность, мистичность гегельянства. Ленин указывал, что «Мистик-идеалист спиритуалист Гегель (как и вся казенная, поповски-идеалистическая философия нашего времени) превозносит и жует мистику-идеализм в истории, философии, игнорируя и небрежно третируя материализм» («Философские тетради». Госполитиздат, 1947 г., стр. 263).

Гегелевская диалектика, будучи идеалистической вследствие классовой буржуазной ограниченности Гегеля, не преодолела метафизики. Процесс общественного развития, по Гегелю, останавливается на прусской сословной монархии, которую реакционер Гегель считал вершиной общественного прогресса; развитие познания «останавливается» на гегелевской философии: противоположности «примиряются», и борьба между ними «прекращается» и т. д. Гегелевская диалектика была обращена в прошлое, не ставила своей задачей об'яснить современность и отрицала возможность предвидения будущего.

Диалектика успешно разрабатывалась в трудах русских революционных демократов XIX века. Философия Белинского, Герцена, Чернышевского, Добролюбова отличалась от западной домарксовой философии, в частности от философии Фейербаха, своей революционной устремленностью. Будучи идеологами крестьянской революции, русские революционные демократы рассматривали свою материалистическую философию как идейное оружие борьбы против крепостнических порядков, за революционное преобразование царской России. Если все другие философские системы домарксовского периода характеризовались созерцательным отношением к действительности, то русская материалистическая философия XIX века была связана с активной борьбой демократических элементов против феодально-крепостнического режима. Философия русских революционных демократов проникнута горячим патриотизмом, идеями революционного демократизма, стремлением служить народу.

Решительно разоблачая идеализм Гегеля, русские материалисты не отбросили диалектику, как это сделал Фейербах, а использовали принцип развития (провозглашенный Гегелем на идеалистической основе) с целью об'яснения действительности.

Однако, значительно поднявшись над западными философами домарксовского периода, русские материалисты середины XIX века еще не сумели понять диалектику как науку о всеобщих законах развития природы и общества, не сумели распространить материализм на область общественной жизни. Характеризуя философию Герцена, Ленин писал: «Герцен вплотную подошел к диалектическому материализму и остановился перед — историческим материализмом» (Соч., т. 18, стр. 10).

Последовательно научная философия — диалектический материализм впервые была создана лишь Марксом и Энгельсом и развита дальше Лениным и Сталиным.

II.

Опираясь на все завоевания научной мысли за предшествующий период истории, Маркс и Энгельс создали качественно новую, материалистическую, последовательно научную диалектику. Маркс писал, что созданный им «...диалектический метод не только в корне отличен от гегелевского, но представляет его прямую противоположность. Для Гегеля процесс мышления, который он превращает даже под именем идеи в самостоятельный суб'ект, есть демиург [творец, созидатель] действительного, которое представляет лишь его внешнее проявление. У меня же, наоборот, идеальное есть не что иное, как материальное, пересаженное в человеческую голову и преобразованное в ней... У Гегеля диалектика стоит на голове. Надо ее поставить на ноги, чтобы вскрыть под мистической оболочкой рациональное зерно» («Капитал», т. 1, 1951 г., стр. 19).

Диалектика Маркса в корне противоположна гегелевской диалектике и качественно отличается от диалектики материалистов домарксовского периода. Маркс и Энгельс совершили великое открытие, революцию в философии, открыв диалектику во всех без исключения явлениях мира: в природе, в человеческом обществе, в мышлении.

Маркс и Энгельс обосновали диалектику как отражение об'ективных процессов развития природы и общества. Тем самым диалектика была превращена в науку о всеобщих законах развития природы общества и мышления. Опираясь на законы диалектики, как всеобщие законы, присущие всем явлениям природы, Маркс и Энгельс впервые научно обосновали материальное единство мира. Марксистская диалектика утверждает единство мира, когда она учит, что в природе, обществе и мышлении нет изолированных явлений, что каждое явление и каждый предмет связаны с другими предметами и явлениями. Она утверждает единство мира, когда учит, что все находится в состоянии движения, изменения, развития, что источником развития природы и общества являются внутренние противоречия.

Открытие законов диалектики, общих для всех явлений природы, общества и мышления, позволило создать цельное, единое научное мировоззрение. Товарищ Сталин указывает: «...начиная с астрономии и кончая социологией — везде находит подтверждение та мысль, что в мире нет ничего вечного, что все изменяется, все развивается. Следовательно, все в природе должно рассматриваться с точки зрения движения, развития. А это означает, что дух диалектики пронизывает всю современную науку» (Соч., т. 1, стр. 301).

Марксистская диалектика, как единственно верное учение о развитии, все более полно подтверждается ходом развития современного естествознания. Диалектика, открытая Марксом и Энгельсом и развитая дальше Лениным и Сталиным, отличается от всех предшествовавших ей форм диалектики тем, что она впервые выражает собой науку о всеобщих законах развития об'ективного материального мира и полностью согласуется с практикой всемирной истории человечества и прежде всего с опытом борьбы рабочего класса и всех прогрессивных сил всех стран против капитализма, за социализм и коммунизм.

Возникновение материалистической диалектики обусловлено жизненной необходимостью для пролетариата открыть подлинные законы общественного развития, чтобы осуществить революционное преобразование капиталистического общества в коммунистическое.

В силу своего экономического и политического положения в капиталистическом обществе пролетариат видит единственный путь к своему освобождению лишь в полном, коренном изменении капиталистического строя, в революционном переходе общества к социалистическому строю. Вот почему диалектическое учение о развитии и изменении, о победе нового над старым органически воспринимается пролетариатом, его марксистской партией как подтверждение глубокой справедливости классовых устремлений рабочего класса.

Марксистская диалектика воспринимается рабочим классом как наука, освещающая его борьбу: в учении марксистской диалектики о том, что развитие является результатом борьбы противоречий, что противоречия разрешаются борьбой и победой нового над старым, нарождающегося над отживающим, пролетариат находит свое теоретическое оружие для борьбы против капитализма, за социализм.

Созданная Марксом и Энгельсом, обогащенная и развитая Лениным и Сталиным, материалистическая диалектика является единственно научным методом познания и теоретической основой тактики революционной борьбы пролетариата.

В гениальном труде «О диалектическом и историческом материализме», который является вершиной марксистско-ленинской философской мысли, И. В. Сталин с особой силой подчеркнул огромное значение материалистической диалектики для практической деятельности партии большевиков. Диалектический материализм составляет теоретическую основу коммунизма, является мировоззрением марксистско-ленинской партии. Он идейно вооружает партию, трудящихся в борьбе за завоевание диктатуры пролетариата, в борьбе за построение коммунизма. В этой работе ярко показана внутренняя связь, существующая между философией марксизма-ленинизма и практической революционной деятельностью большевистской партии. Чтобы не ошибиться в политике, учит товарищ Сталин, надо руководствоваться положениями марксистского диалектического метода, надо знать законы исторического развития.

Научный метод познания раскрывается в самих вещах и явлениях, — только такой метод может дать правильный подход к явлениям и стать руководством к правильному познанию и плодотворному практическому действию. Общие законы развития и являются руководством к познанию вещей и явлений, методом познания и изменения их. Зная, что развитие происходит на основе законов диалектики, можно научно предвидеть ход этого развития.

Марксистская диалектика является методом познания и действия не только потому, что ее законы — всеобщие, но и потому, что ее законы действуют всегда. Они действуют и при капитализме, и при социализме, и при коммунизме. Однако законы диалектики, будучи всеобщими и постоянно действующими, не проявляются всюду одинаково. Например, положение диалектики о том, что все в природе находится в состоянии изменения, развития — вечно, ибо изменение и развитие всегда было и всегда будет. Однако оно всегда было и будет разным по своему содержанию и форме проявления. Появление живых организмов на земле, возникновение человеческого общества — все это означает появление новых, невиданных до того форм изменения, развития. В каждый данный момент постоянно действующие законы диалектики осуществляются в природе и в обществе по-разному: процесс движения, изменения проявляется и в виде движения масс воздуха, и в виде окисления металла, и в виде гниения листа, упавшего с дерева, и в процессе образования нового биологического вида, и в виде создания людьми нового общественного строя и т. д. и т. п.

Поэтому нельзя метафизически понимать постоянство законов диалектики: законы диалектики, будучи всеобщими, проявляются в механике иначе, чем в химии, в биологии иначе, чем в обществе. Нельзя ограничиваться заучиванием формул диалектики, надо изучать конкретное проявление законов диалектики в конкретной действительности.

Законы диалектики вечны в своей всеобщности, но их проявление бесконечно разнообразно. Поэтому марксистская диалектика враждебна догматизму и начетничеству: Она не дает готовых ответов, а служит лишь методом познания и действия, она требует творческого ее использования, изучения конкретных ее проявлений в разных областях природы и общественной жизни.

В. И. Ленин учит, что марксизм, как теория «...дает лишь общие руководящие положения, которые применяются в частности к Англии иначе, чем к Франции, к Франции иначе, чем к Германии, к Германии иначе, чем к России» (Соч., т. 4, стр. 192).

Законы диалектики как всеобщие, утверждает марксизм, проявляются в вещах не рядом с конкретными законами, не помимо них, а в них самих — в конкретных законах. «Общее, — указывает В. И. Ленин, — существует лишь в отдельном, через отдельное» («Философские тетради», стр. 329). Например, в физике законы диалектики проявляются не помимо и не рядом с физическими законами, а в физических законах. То же самое имеет место и в других явлениях природы и общества.

Философия как наука не может стоять над другими науками и предписывать им «свои» законы, как это думали Гегель и многие другие мыслители. Философия вскрывает лишь то общее, что имеется во всех явлениях, в законах частных наук: в законах математики, физики, химии, биологии, общества и мышления.

Марксистская философия не заменяет собою другие науки. Наоборот, она зиждется на открытиях других наук. Обобщая их достижения и открытия, она обнаруживает всеобщие законы, развивается сама и вооружает этими обобщениями все науки. Конкретные же науки, руководствуясь всеобщими законами, разрабатываемыми марксистской философией, глубже проникают в сущность изучаемых явлений природы или общества, обнаруживая в них своеобразное проявление общих законов.

Диалектический материализм находит источник своего развития в успешном развитии всех других наук, а науки развиваются тем успешнее, чем вернее и полнее пользуются марксистским диалектическим методом.

III.

Единственно научной философией, единственно научным мировоззрением и правильным методом познания и практической деятельности является диалектический материализм. Вся история философской мысли есть не только борьба материализма с идеализмом, но и борьба диалектики с метафизикой. Только марксизм, создав подлинно научную диалектику, полностью преодолел метафизику, до конца разоблачил ее несостоятельность и освободил от нее науку.

Противоположность диалектики и метафизики отражает собой противоположность науки и мракобесия, противоположность пролетарского и буржуазного мировоззрения. Это подтверждает глубокую истинность марксистско-ленинского принципа партийности философии. За борьбой материализма и идеализма, диалектики и метафизики в философии марксизм видит борьбу сил прогресса и реакции, борьбу классов.

Гносеологические, т. е. теоретико-познавательные, корни матафизики заключаются не только в особенностях некоторых эпох исторического развития познания и в особенностях самого мышления.

Метафизика представляет собой крайнее преувеличение, раздувание отдельных сторон явлений, одностороннее выхватывание отдельных черточек противоречивого и сложного процесса познания. Например, относительную обособленность явлений она об'являет полной и вечной, отрицая их взаимозависимость; относительную устойчивость вещей она принимает за неизменность, незыблемость и отрицает их развитие.

В. И. Ленин вскрыл не только гносеологические корни метафизики, но и ее классовые корни. Ленин указывает, что в процессе познания любой кусочек «кривой линии» может быть превращен в «прямую линию», «...которая (если за деревьями не видеть леса) ведет тогда в болото, в поповщину (где ее закрепляет классовый интерес господствующих классов)» («Философские тетради», стр. 330).

Метафизическое рассмотрение явлений природы и в особенности общества всегда соответствовало социальным устремлениям господствующих эксплуататорских классов, не заинтересованных в дальнейшем прогрессе общества. Эти классы воспринимают идеи развития как противоестественные, а идеи неизменности и застоя — как единственно нормальные. Если эксплуататорские классы всегда и неотвратимо клонились к метафизике, то в условиях империализма идеологи буржуазии заведомо, злонамеренно фальсифицируют науку. Буржуазные философы, социологи, политики, правые «социалисты», защищая разлагающийся капитализм, агрессивную политику американских и английских империалистов, преднамеренно извращают факты и выводы, вытекающие из естественных и общественных наук, проповедуют различные реакционные, метафизические и идеалистические теории.

Сила и неодолимость материалистической диалектики состоят в том, что она правильно отражает законы развития мира. Общество в своем развитии никогда сколько-нибудь долго не стояло на месте, а шло вперед, поднимаясь с одной ступени на другую, более высокую, и двигало вперед познание. Новое, прогрессивное рано или поздно всегда одерживает верх над старым, прогрессивные силы всегда выходят победителями в борьбе с реакцией.

Диалектико-материалистическое рассмотрение явлений природы и общества означает рассмотрение их такими, какими они есть сами по себе, без всяких посторонних прибавлений, без всяких выдумок. К диалектическому рассмотрению явлений природы человека приводят сами факты и события, сама практика.

Сила и неодолимость диалектики состоят и в том, что даже те ученые, которые не знали диалектики, достигали успехов в науке в результате того, что им удавалось стихийно стать на путь диалектики. Обоснование взаимозависимости небесных тел Ньютоном, открытие закона сохранения вещества и движения Ломоносовым, эволюции органического мира — Дарвином, открытие периодической системы элементов Менделеевым и другие бессмертные открытия науки подтверждают правоту учения материалистической диалектики о всеобщей взаимозависимости явлений, о развитии природы.

Чем дальше идет наука вперед, тем все больше подтверждается правота марксистской диалектики. Характеризуя развитие физики в начале XX века и отмечая неизбежное торжество диалектического материализма В. И. Ленин писал: «...одна школа естествоиспытателей в одной отрасли естествознания скатилась к реакционной философии, не сумев прямо и сразу подняться от метафизического материализма к диалектическому материализму. Этот шаг делает и сделает современная физика, но она идет к единственно верному методу и единственно верной философии естествознания не прямо, а зигзагами, не сознательно, а стихийно, не видя ясно своей «конечной цели», а приближаясь к ней ощупью, шатаясь, иногда даже задом. Современная физика лежит в родах. Она рожает диалектический материализм» (Соч., т. 14, стр. 299).

IV.

Особо важное значение марксистско-ленинская философия приобрела в условиях советского общества. Корифеи революционной науки Ленин и Сталин гениально развили марксистскую философию. Партия большевиков, руководствуясь учением Ленина — Сталина, ведет неустанную борьбу против всяких проявлений идеализма и метафизики, против всяких проявлений буржуазной идеологии.

Коммунистическая партия разоблачила механистов, которые стремились оторвать советское естествознание от марксистской философии и проповедывали ложные идеи о возможности развития естествознания без философии. Советские ученые под руководством большевистской партии нанесли сокрушительный удар механистической ревизии марксизма.

Партия Ленина — Сталина разоблачила и идеалистическую ревизию марксистской философии. Меньшевиствующие идеалисты, отождествив марксистскую, материалистическую диалектику с идеалистической диалектикой Гегеля, стремились подменить диалектику Маркса диалектикой Гегеля и толкали советскую науку на путь отрыва от практики социалистического строительства, на путь схоластической, формалистической игры философскими категориями.

Ведя решительную борьбу против механицизма и меньшевиствующего идеализма, против их реакционных идей, большевистская партия активно боролась за внедрение материалистической диалектики в советскую науку. В. И. Ленин указывал, что «...без солидного философского обоснования никакие естественные науки, никакой материализм не может выдержать борьбы против натиска буржуазных идей и восстановления буржуазного миросозерцания. Чтобы выдержать эту борьбу и провести ее до конца с полным успехом, естественник должен быть современным материалистом, сознательным сторонником того материализма, который представлен Марксом, то есть должен быть диалектическим материалистом» (Соч., т. 33, стр. 207).

Ленин и Сталин учат, что марксистская философия, материалистическая диалектика имеют огромное значение для развития естествознания и наук об обществе, для преобразования природы и общества.

«Нет необходимости, чтобы специалист-медик был вместе с тем специалистом по физике или ботанике и наоборот, — учит И. В. Сталин. — Но есть одна отрасль науки, знание которой должно быть обязательным для большевиков всех отраслей науки, — это марксистско-ленинская наука об обществе, о законах развития общества, о законах развития пролетарской революции, о законах развития социалистического строительства, о победе коммунизма» (Вопросы ленинизма, изд. 11-е, стр. 598).

Развивая дальше марксистскую философию, товарищ Сталин в своем труде «О диалектическом и историческом материализме» дал глубоко научное изложение диалектического и исторического материализма. В этом классическом труде товарищ Сталин дал характеристику основных черт марксистского диалектического метода, показал огромное значение марксистского диалектического метода для практической деятельности партии пролетариата.

Советские ученые, применяя материалистическую диалектику, как всеобщий метод исследования явлений природы и общества, добились ощутительных результатов в развитии науки. Теоретической основой творческой деятельности наших ученых является марксистско-ленинская философия. В докладе на научной сессии, посвященной проблемам физиологического учения И. П. Павлова, академик К. М. Быков, отмечая благотворное влияние марксистской теории на развитие передовой советской науки, говорил: «Теория Маркса — Энгельса — Ленина — Сталина полностью отражается в практике жизни. Никогда еще не было столь благоприятных и громадных возможностей для развития нашей науки и творческой деятельности человека, как в нашем Социалистическом государстве».

На основе применения принципов диалектического материализма расцвела мичуринская биология. И. В. Мичурин и его последователь Т. Д. Лысенко в своих исследованиях, раскрывающих законы развития живых организмов и методы создания новых сортов растений и новых пород животных, руководствовались принципами марксистской диалектики. «...Диалектический материализм, — пишет Т. Лысенко, — помог об'яснить и разрешить, явившись могучим прожектором, освещающим биологические явления и факты, оставшиеся неразрешимыми загадками для идеалистической вейсманистской биологии».

Руководствуясь материалистической диалектикой, советский биолог О. Б. Лепешинская сделала открытие большой теоретической важности. Она показала, что органическая клетка происходит не только из материнских клеток, но и из неклеточного вещества.

Марксистско-ленинская диалектика, развитая и обогащенная трудами И. В. Сталина, помогает глубже познавать закономерности развития социализма. Законы диалектики в условиях социализма проявляются иначе, чем в обществе капиталистическом.

Характеризуя проявление законов диалектики в обществе, товарищ Сталин указывает, например, что закон перехода от одного качества к другому по-одному проявляется в обществе, где есть эксплуатация, и по-другому, — где нет антагонистических классов и эксплуатации. В обществе, которое развивается по законам антагонистических противоречий, переход одного общественного строя в другой совершается путем взрыва, путем уничтожения основы существования данного общественного строя.

В условиях социализма нет нужды во взрывах.

«Вообще нужно сказать к сведению товарищей, увлекающихся взрывами, что закон перехода от старого качества к новому путем взрыва неприменим не только к истории развития языка, — пишет И. В. Сталин, — он не всегда применим также и к другим общественным явлениям базисного или надстроечного порядка. Он обязателен для общества, разделенного на враждебные классы. Но он вовсе не обязателен для общества, не имеющего враждебных классов» («Марксизм и вопросы языкознания», Госполитиздат, 1951 г., стр. 28 — 29).

Это указание И. В. Сталина требует конкретно-исторически подходить к самим законам диалектики, находить специфику их проявления при социализме.

В своем гениальном труде «Марксизм и вопросы языкознания» И. В. Сталин обогатил, творчески развил дальше основные положения марксистского диалектического метода и с новой силой показал его громадное значение для решения сложнейших вопросов всех наук о природе и обществе.

В. МОЛОДЦОВ.
Кандидат философских наук.

На каждой шахте вести настойчивую борьбу за график цикличности

Почему срывается график цикличности

Рейд газеты «Кузбасс» на шахте «Абашевская-1»

В январе в сталинской городской газете «Большевистская сталь» была опубликована статья о работе по графику цикличности машиниста комбайна «Донбасс» шахты «Абашевская 1» тов. Кабаева. Действительно, в ноябре — декабре в лаве участка № 1, где работает тов. Кабаев, хорошо выполняли норматив цикличности. Но сейчас работа на участке настолько ухудшилась, что не только график — цикл в сутки, но и норматив цикличности не выполняется, долг участка растет изо дня в день.

Это характерно не только для участка № 1, но и для всех лав, переведенных на этой шахте на работу по графику — цикл в сутки. Об'ясняется такое положение просто. Руководители шахты «Абашевская-1» тт. Котов и Мясников решили, что ритмичная добыча угля по графику — дело кампанейское и, отдав дань времени, прекратили всякую заботу о циклующихся лавах, в которых горняки добывают коксующийся уголь.

Самотек в работе лав, переведенных на график цикличности, скоро сказался на результатах добычи угля.

На участке № 1 в январе вместо 26 дали 20 циклов, не выполнили государственного плана, задолжав более 2,5 тысячи тонн угля. Сорвали добычу угля и в лавах второго участка. Пять циклов недодали горняки в лаве участка № 4. Причем этот участок числился передовым. План добычи здесь перевыполнили за счет подготовительных забоев.

Уроки января ничему не научили руководителей шахты. Здесь не проанализировали причин срыва графиков и в феврале, не приняли мер для улучшения работы. Из четырех лав, переведенных на работу по графику — цикл в сутки, норматив цикличности не выполняется ни в одной.

На участке № 1 одна лава длиной 156 метров. Уголь здесь добывается комбайном. Все технические расчеты показывают, что каждый день можно брать полный цикл. Все смены укомплектованы хорошими машинистами, крепильщиками, установщиками и т. д. Словом, на участке есть все для нормальной, ритмичной добычи угля. Но нормальной работы нет, потому что нет самого элементарного порядка.

Комбайн по графику должен подрубать в смену 78—80 метров лавы. Подрубает он 50, а в отдельные дни даже 30 метров. Беда в том, что прекрасная, высокопроизводительная машина, которая, кстати сказать, находится в отличном состоянии, больше стоит, чем работает. Пройдет машинист 10—12 метров и ждет, когда придет порожняк.

Может быть, на шахте нехватает вагонеток? Нет, их вполне достаточно. Но руководители шахты забыли, что комбайновая лава требует безостановочного обмена вагонеток. Убрали состав с углем — надо сразу поставить состав порожняка. Пока его загружают, надо уже подавать новый.

Для такого безостановочного движения составов тоже нужно создать условия. Однако на шахте десятый штрек, по которому возят уголь из этой лавы, не привели в порядок. Пути неисправны, вагоны кренятся набок, забуриваются и очень часто опрокидываются. То и дело бурятся и электровозы.

Состав с углем идет от лавы до уклона в два—три раза медленнее, чем ему положено. Горный мастер без конца звонит диспетчеру: «Дайте порожняк». Диспетчер отвечает: «Машина вышла». А она стоит где-то посреди пути, не имея возможности итти дальше.

У руководителей шахты, если бы они более серьезно относились к борьбе за график цикличности, была возможность улучшить работу транспорта. Для этого надо было транспортировать уголь из комбайновой лавы участка по одиннадцатому восточному штреку. Это бы разрешило вопрос о быстрейшем обмене вагонеток. Но с большим опозданием штрек был подготовлен, и только сейчас закончили проходку бремсберга.

Не решен на участке вопрос и о своевременной подаче крепежа. Лес подают во все три смены, хотя значительно лучше если бы его заготавливали только в ремонтно-подготовительную смену. Лесодоставщики работают плохо, и крепильщики по часу ждут, когда лес привезут. Причем подают то стойки без затяжек, то затяжки без нарезок и т. д.

Вся эта неорганизованность, беспорядок вызывают огромные простои. В отдельные смены комбайн бездействует по 3 — 4 часа.

И в лаве, которую надо подрубать за две смены, с трудом выполняют цикл за три, а иногда и за четыре смены.

В феврале на участке все перепуталось. Никто не знает, когда надо выходить на работу. Придет горняк выяснить, как дела в лаве, —его сразу посылают в шахту. Бесконечны вызовы горняков из дома, бесцельны хождения машинистов комбайна на участок только для того, чтобы выяснить, какая же нынче смена должна итти на работу. Часто бывает так, что рабочий, поднявшись на-гора, через восемь часов вынужден снова спускаться в лаву.

О каком графике, о какой нормальной работе можно говорить в этих условиях?

Медленное подвигание лавы влечет за собой и другие тяжелые последствия — лаву давит, кровля куполит. Требуется еще время, чтобы привести ее в порядок.

Таким образом, только из-за плохой работы руководителей шахты срывается цикличность в одной из самых производительных лав.

Мы считаем, что из этой лавы при создании необходимых условий можно добывать комбайном по 10 тысяч тонн угля в месяц. Ведь даже теперь, при таких серьезнейших упущениях, когда цикл выполняется в три — четыре смены, комбайном добывают по 6 тысяч тонн.

Не лучше организованы работы и на участке № 2, где на график цикличности переведены две лавы. Здесь перевод произведен также формально, без нужных расчетов, без должной подготовки. Горняки участка сейчас перешли работать в новую лаву. Уже поставлены и смонтированы комбайн, транспортер. Шахтеры взяли в ней один цикл, начали второй. Но... металлических костров для крепления нет. И где их взять, еще никто на шахте не знает

— Ничего, — рассуждают руководители шахты, — циклов 6—8 возьмем без костров, а за это время и металл найдем.

Такая надежда «на авось», лава, мол, выдержит, не имеет ничего общего с технически грамотным управлением кровлей.

В этой лаве лес подают в добычную смену. Пока привезут 8 вагонов, пока их разгрузят, добыча угля прекращается. Комбайн стоит, и, понятно, что график цикличности не выдерживается.

На участке № 4 уголь берут взрывчаткой. По графику в смену надо проходить 65 метров лавы Проходят же не больше 40 метров.

Что случилось в этой лаве в обычный день, 11 февраля? На головке привода нижнего рештака нет фартучка. Уголь неполностью попадал на привод и шел под рештак. Бригаде пришлось бросить свою основную работу, поднимать рештаки и выгребать из-под них уголь. Простояли больше часа. После каждой партии вагонеток не нагружали уголь по 20—25 минут, потому что не было порожняка. Снова — огромные простои.

В этой лаве при нормальной организации всей технологии производства можно каждый день брать по одному циклу.

Все это свидетельствует об одном. на шахте «Абашевская-1» есть все данные для того, чтобы в четырех лавах, переведенных на график цикличности, изо дня в день давать по одному циклу. Но для этого требуется не только составление планов мероприятий, которых здесь слишком много, а повседневное внедрение в производство передовых методов труда. Пока этого нет. Борьба за цикл в сутки на шахте еще не стала боевым делом.

Только в результате отсутствия должного порядка неудовлетворительной организации всего производства шахта уже в феврале задолжала сотни тонн коксующегося угля, который с нетерпением ждут на металлургических заводах страны.

Пора потребовать от тт. Котова и Мясникова не на словах, а на деле изменить стиль своей работы, улучшить всю организацию производства и создать условия всем горнякам для перевыполнения нормативов цикличности и государственных планов угледобычи.

Участники рейда газеты «Кузбасс»: Г. ЗАЙЦЕВ, горный мастер, Н. КАБАЕВ, машинист комбайна, И. ТЕМНИКОВ, бригадир, Э. ЛИВЯНТ, спец. корр. газеты «Кузбасс».

В смене горного мастера Кудасова

Профессию горняка Герман Кудасов унаследовал от отца, 29 лет работающего в угольной промышленности. После окончания семилетней школы в 1943 году Герман пришел на Прокопьевский рудник и поступил забойщиком. В 1949 году он переехал в Белово и стал работать забойщиком шахты «Чертинская 2-3» и прославил себя стахановским трудом.

После окончания техникума Кудасова назначили горным мастером четвертого участка шахты. Комбайновая лава, которой он руководит, ежемесячно перевыполняет норматив цикличности. В результате участок досрочно выполнил годовое задание, а в январе успешно осуществил переход в новую лаву Смена 10 дней работала на лесоматериалах, сэкономленных в предыдущем месяце.

На днях Германа Кудасова назначили помощником начальника четвертого участка шахты «Чертинская 2-3».

А. СУХИНОВ.

Письма читателей „Кузбасса"

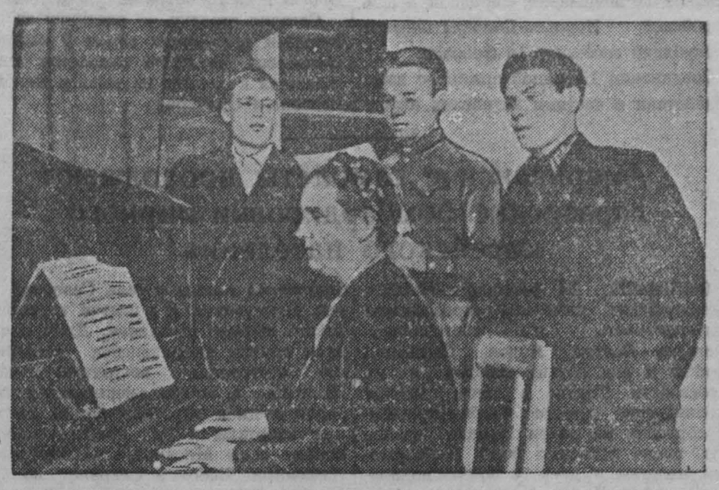

Каждый вечер в комнатах Дворца культуры имени Артема г. Прокопьевска идет репетиция кружков художественной самодеятельности. Здесь молодежь развивает свои таланты, овладевая искусством художественного слова, хорового и сольного пения, музыкального творчества.

НА СНИМКЕ (слева направо): электрослесарь шахты «Черная гора» А. АЛЕХИН, крепильщик шахты «3 3-бис» Н. ОЛИМСКИЙ электрослесарь шахты «Черная гора» В. САЙФУТДИНОВ на занятии в кружке сольного пения. У рояля — Т. А. УСАЧЕВА.

Фото А. Смоктуновича.

Передовая киноустановка

В октябре 1951 года по решению Яшкинского райисполкома в селе Пача после переоборудования клуба, была открыта стационарная киноустановка. Жители села стали иметь возможность просматривать лучшие советские и стран народной демократии кинофильмы. Организована демонстрация детских кинокартин.

Пачинская киноустановка систематически перевыполняет установленный для нее план. В чем «секрет» ее успехов? В том, что ее работой теперь повседневно интересуются партийная организация колхоза имени Мичурина и сельский Совет.

Добросовестно относится к своей работе и киномеханик тов. Кравченко. Он заботливо ухаживает за аппаратурой и хорошо готовит ее к каждому сеансу, в результате добивается высокого качества кинопоказа. Сеансы начинаются ровно в установленное время.

Большое значение тов. Кравченко придает оповещению населения о кино Он вывешивает 4—5 афиш, информирует население о демонстрации кинофильмов через местный радиоузел. Кроме того, в помещении клуба на видном месте висит расписание кинофильмов на месяц.

Киномеханик держит постоянную связь со зрителями, учитывает их запросы и на каждый месяц составляет заявки на кинофильмы.

Пачинская киноустановка является передовой, опыт ее работы заслуживает распространения.

И. КАВЕЛИН.

Дом отдыха, в котором нет порядка

В Салаирском доме отдыха ЦК профсоюза работников горнодобывающей промышленности нет порядка. Исполняющий обязанности директора дома отдыха тов. Сивеня к возложенным на него обязанностям относится нерадиво. Встречают отдыхающих здесь плохо. Врача в доме отдыха нет, а среди отдыхающих есть товарищи, которым необходима медицинская помощь.

Питание для отдыхающих готовится неудовлетворительно. Часто к столу подаются холодные обеды, редко бывают молочные продукты, яйца и т. д.

Специального помещения для курения не отведено, отдыхающие курят прямо в палатах. Тов. Сивеня отдыхающие видят редко, на их жалобы он не реагирует.

Дом отдыха не располагает достаточным количеством спортивного инвентаря. Салаирский группком профсоюза (председатель группкома тов. Голешов) и облпрофсовет должны принять необходимые меры для наведения порядка в доме отдыха.

А. ВЕРТЕЛЕЦКИЙ,
учащийся Ленинск-Кузнецкого горного техникума.

По следам неопубликованных писем

— Продавец Елыкаевского сельпо, Кемеровского района, Шариков груб в обращении, обсчитывает покупателей и нарушает правила советской торговли, — писали в редакцию чайщики сельпо.

Кемеровский райисполком нам сообщил, что факты, указанные в письме, подтвердились. Продавец магазина Шариков снят с работы и привлекается к уголовной ответственности.

★★★

Наш рабкор из поселка Салаир писал, что лесосбездчик Салаирского лесничества Бондарев не охраняет государственный лес, а расхищает его. Гурьевский райком ВКП(б) после проверки фактов сообщил редакции: за присвоение государственного имущества Бондарев привлекается к уголовной ответственности.

★★★

— Не проводится культурно-воспитательная работа в клубе Н-Николаевского сельсовета, Мариинского района, — сообщали об этом в коллективном письме комсомольцы.

По письму приняты меры. Зав. клубом Елисеева с работы снята.

Сельский драмкружок

Активное участие в драмкружке Святославского сельского клуба принимают работники МТС, сельпо, больницы, учителя и колхозники.

Драмкружковцы часто выезжают с концертами в соседние села Островку, Левашовку и другие. Для тружеников колхозных полей они дали 9 концертов. Сейчас кружок готовит новую концертную программу.

М. Акимов.

Что еще не сделано в шахтерском поселке

Поселок кемеровской шахты «Ягуновская» быстро растет. Мы уже имеем свою среднюю школу, больницу, клуб, детские сады, ясли и т. д. Однако еще не все сделано, чтобы полностью удовлетворялись бытовые нужды горняков. Прежде всего, в поселке нет ни одной сапожной мастерской, и для того, чтобы произвести даже маленький ремонт обуви, жители поселка вынуждены ехать в Кемерово. Трудящиеся неоднократно обращались по этому поводу в поселковый Совет но он не откликается

Некоторые вновь выстроенные индивидуальные дома шахтеров на окраинах поселка не имеют электросвета, а улица Зашахтовая, на которой проживает не менее 200 семейств, совсем не освещена. Это создает крайние неудобства, вечерами ученики не могут готовить уроки, а шахтеры лишены возможности почитать газеты и книги.

А. Милешин,
Н. Федотов.

О Тайгинском кинотеатре

Многие жители города Тайги недовольны своим кинотеатром. Он пользуется плохой славой. В зрительном зале не все места занумерованы, поэтому перед началом сеанса создается неразбериха: на одно и то же место претендует сразу несколько зрителей. Кинофильмы здесь демонстрируются плохо, очень слаба слышимость, часто кинокартины прерываются — то и дело появляется свет. В зале шумно. Зритель уходит из театра усталым и раздраженным.

С. Одегов, А. Шамрай, Б. Рынененков — слушатели школы паровозных машинистов.

Короткие сигналы

— Плохо работает радиоузел в г. Осинниках, — пишут тт. **Лукьянченко, Бугаев, Хаустов** и др. — Радиопередачи ведутся с перерывами и только до 12 часов ночи.

★★★

— В поселке Курганка, Барзасского района, нет бани. Руководство шахты «Южная», горняки которой живут в этом поселке, не проявляет большой заботы о строительстве бани. Два года идет это строительство, а конца ему не видно, — пишет тов. **Михеева.**

★★★

— Вопрос, «Где купить батарейку для карманного фонаря?» до сих пор не решен, — жалуется тов. **Жигарев.** — Батарейки появились в кемеровском магазине «Электросбыта». но продаются только вместе с футляром.

★★★

— Однообразные, невкусные обеды готовят в столовой № 18 в Кировском районе г. Кемерово, — сообщают **учащиеся школы ФЗО № 14,** которых обслуживает эта столовая. — Не соблюдается установленная раскладка продуктов, потребители обвешиваются.

К 20-летию Кузнецкого металлургического комбината

ТАК БОРЮТСЯ ЗА КАЧЕСТВО МЕТАЛЛА

Среднесортный цех — один из самых больших прокатных цехов Кузнецкого металлургического комбината. Через рабочие клети его стана «500» проходит почти 40 процентов всей продукции. Огненные полосы движутся по трем линиям рольгангов, поворачиваются, перетаскиваются с одной линии на другую, останавливаются и снова идут вперед. Дождь огненных брызг и стон разрезаемого металла исходит от могучих пил. Человека не видно, но весь этот размеренный ритм подчинен ему и управляется его волей.

В 1951 году коллектив среднесортного цеха трижды завоевывал первенство в соревновании. По сравнению с 1950 годом здесь брак снижен на 37 процентов и составил 0,23 процента прокатанного металла. В этом цехе идет напряженная борьба за повышение качества продукции. На какой участок ни заглянуть — всюду неугомонные люди болеющие за интересы производства и старающиеся улучшить работу.

...Склад заготовок. Вырубщики, занятые зачисткой поверхностных пороков на заготовках, предложили удалять не только грубые пороки, но и самые мелкие. Это сразу же улучшило качество проката. Количество рекламаций, получаемых цехом от заказчиков, резко снизилось. Инициатором этого нововведения был коммунист Степан Михайлович Клягин. Много лет он проработал в качестве рядового автогеновырубщика и создал свой собственный метод зачистки поверхностных пороков. Переходя из одного звена в другое, обучал он своему мастерству всех автогеновырубщиков. Итог налицо. Производительность труда на вырубке повысилась на 40 процентов. Высококачественная зачистка пороков стала достоянием всего коллектива. Сейчас тов. Клягин назначен бригадиром вырубки.

Но вот заготовка ушла к нагревательным печам. Качество нагрева металла определяет в значительной степени и качество прокатки. Очень важно, чтобы заготовки нагревались равномерно и притом одинаково во всех печах. Только в этом случае может быть соблюден необходимый режим прокатки. Качественные стали требуют точного соблюдения заданных температур нагрева. Стоит допустить отклонение температуры на 20—30 градусов, — нужное качество заготовки уже потеряно.

Партгруппоргом на печах является старший сварщик Павел Павлович Ляшенко. Строго и требовательно контролирует он работу сварщиков. Он не устает внушать своему коллективу, что здесь, на методических печах цеха, рождается прочность металла. Умеет партгруппорг связать значение труда у печей с тем великим процессом созидания, которым охвачена вся наша могучая Родина. И каждый сварщик бдительно стоит на своем посту, нагревая заготовки строго по технологической инструкции.

Раскаленные заготовки выдаются из печи на рольганг и плывут к первой клети стана. Процесс прокатки начался. Он подчинен воле вальцовщиков Александр Михайлович Иванов, Николай Григорьевич Филиппов, Иван Прокопьевич Ананенко, Михаил Петрович Милешин — эта четверка вальцовщиков ведет за собой всех остальных. Сейчас, в дни, предшествующие 20-летнему юбилею Кузнецкого комбината, Милешин делится с молодыми вальцовщиками своими воспоминаниями: он работает в цехе с самого начала его существования, «с первой полосы». Рассказывает старый вальцовщик молодежи о том, как росло мастерство кузнецких прокатчиков.

— Но, — говорит Милешин, — останавливаться на этом нельзя. Весь прокат с нашего стана должен выходить первым сортом.

Большой ассортимент проката вызывает частые перемены валков и перестройки стана. Эти простои обычно резко снижают производительность. Передовые вальцовщики среднесортного цеха разрабатывают и внедряют новые методы перевалки. сократившие уже простои более чем на одну треть. Они знают цену времени и потому тщательно готовятся к каждой предстоящей перевалке. Валки и инструмент подготовляются ими заранее, до остановки стана. Экономится время и за счет совмещения операций. Нижний валок, например, они вынимают одновременно с арматурой.

Из уст старшего мастера среднесортного цеха Федора Александровича Фирсакова довелось нам услышать характерную фразу:

— Чем меньше прокатал, тем больше брака наделал!

Такова взаимозависимость между количеством и качеством. Каждая остановка стана не только вызывает уменьшение выпуска продукции, но и приводит к чрезмерному охлаждению заготовок. Прокатка остывших полос вызывает поломку валков, быстрый износ калибров и т. д.

После каждой «кампании» по прокатке какого-нибудь профиля инженеры и мастера цеха собираются и тщательно обсуждают итоги своей работы. Это вошло в обычай. Не для пустого самобичевания, или «накачки» устраиваются эти совещания. Они стали своеобразной лабораторией коллективного творческого труда В небольшом кабинете начальника цеха Николая Павловича Фролова на совещаниях намечаются пути экспериментирования и затем горячо обсуждаются итоги каждого нового опыта.

Первый вывод, который делают для себя среднесортники, прост: надо добиваться улучшения стойкости валков и, тем самым, уменьшения числа перевалок.

Группа инженерно-технических работников цеха, возглавляемая инженером тов Корышевым, уже разработала более совершенную систему крепления арматуры. Реже выходят теперь валки из строя, остановки стана уменьшились

Но это только начало. Как удлинить еще больше срок работы валков? Этому вопросу не раз посвящались партийные собрания и совещания командного состава цеха. Изучается каждый случай поломки. Так было установлено, что в течение длительного периода расточка муфт для валков производилась недоброкачественно, отклонения от чертежей были обычным явлением. Тогда партийная организация цеха обратила свое внимание на вальцетокарную мастерскую. Раньше этот участок считался второстепенным, руководители цеха, члены партийного бюро редко бывали здесь. Но стоило только заинтересоваться работающими в цехе, присмотреться, послушать их выступления на производственных совещаниях, — и положение стало яснее. Передовой опыт начал передаваться всему коллективу. Одним из уважаемых и признанных вожаков соревнования стал здесь вальцетокарь Федор Савельевич Димитриенко. Он обучил много новичков и недавно завоевал звание лучшего вальцетокаря завода. Сейчас Димитриенко выдвинут мастером и отлично справляется со своими новыми обязанностями.

Сегодня вальцетокарная мастерская уже не является отстающим участком цеха.

Поиски нового, прогрессивного продолжаются. Группа рабочих цеха, руководимая старшим мастером Фирсаковым, разработала новый режим охлаждения прокатных валков. Это привело к сокращению их поломок от резкого изменения температуры.

Коллектив среднесортного цеха осваивает сейчас автоматику. Автоматизация стана «500» — важнейшее событие в жизни прокатчиков. Они готовились к нему в течение долгого времени. На пути к полному освоению автоматики еще много трудностей, вызванных новизной дела. Однако вальцовщики много учатся и готовятся к моменту, когда процесс прокатки на всех девяти клетях будет проходить автоматически, без их непосредственного вмешательства.

Не менее интересным, плодотворным и поучительным для других прокатных цехов следует считать труд среднесортников в области усовершенствования калибровок рудничных рельсов. В течение ряда лет на стане «500» производились опыты по получению более устойчивого профиля, по повышению стойкости прокатных валков и, тем самым, увеличению производительности стана при прокатке рудничных рельсов. Их наблюдения над режимом обжатий и процессом деформации металла подтвердили преимущество косорасположенных калибров

Прокатчики стана «500» изменили схему прокатки и ввели на ряде клетей новые косорасположенные калибры. Устойчивость профиля рельсов улучшилась, выход рельсов первого сорта заметно поднялся.

По примеру среднесортников, на работу с косорасположенными калибрами переходит сейчас и рельсобалочный цех.

Добившись улучшения крепления клетей и увеличения скоростей вращения валков с 350 оборотов в минуту до 450, коллектив стана «500» достиг за последние годы удвоения производства рудничных рельсов и заметного улучшения их качества.

Борьба за качество продукции не кончается на прокатном стане. Качество во многом зависит также от участка отделки. Дело поставлено теперь так, что каждая прокатанная плавка тщательно проверяется. Контрольный мастер отрезает пробы от готового рельса или штанги, проверяет их нагревом. Если при этом обнаружится хоть малейший порок, — вся прокатанная плавка осматривается снова.

На участке отделки установлен суровый закон: если вырубщик допустил брак, — он получает только половину заработка. Ни одной «волосовины», ни одной трещинки не пропускает звено вырубщиков отличного качества Степана Козлова. Свой метод вырубки поверхностных пороков Козлов передал уже многим другим вырубщикам цеха — таким, как А. Слободчиков, Е. Иванов, И. Тихонов, перевыполняющим производственную норму и почти не имеющим брака.

На участке вырубки составлена специальная карта передачи стахановского опыта, по которому осваивают мастерство молодые вырубщики.

Совместная, подчиненная общей цели бдительность осмотрщиков, вырубщиков и контролеров дает все более хорошие результаты.

...В неустанных исканиях проходят дни прокатчиков стана «500». Борьба за честь своего коллектива, своего цеха, выдвинула в ряды передовиков и сделала командирами производства тех, которые еще вчера были рядовыми рабочими.

Коллектив стана «500» обязался снизить в этом году брак на 20 процентов. Это — нелегкая задача. На партийных собраниях, на производственных совещаниях обсуждают прокатчики свои возможности и выискивают новые резервы. Среднесортники хотят сделать свой цех цехом отличного качества. Много нужно им поработать для этого, но они смело смотрят в будущее и уверены в конечной победе.

И. АРАЛИЧЕВ.

Торжественное заседание в Пекине, посвященное второй годовщине Советско-Китайского договора

ПЕКИН, 14 февраля. (ТАСС). Сегодня в Пекине по инициативе Общества китайско-советской дружбы состоялось торжественное заседание, посвященное второй годовщине со дня подписания договора о дружбе, союзе и взаимной помощи между Советским Союзом и Китаем.

Присутствовали члены Центрального народного правительства Китайской Народной Республики, члены ЦК компартии Китая, члены руководства других демократических партий, общественных, молодежных и культурных организаций, герои труда промышленности и транспорта, передовики сельского хозяйства, бойцы и командиры Народно-освободительной армии, члены народной делегации Корейской Народно-Демократической Республики и делегации китайских народных добровольцев, прибывшие с корейского фронта и находящиеся сейчас в Пекине, видные писатели и артисты Китая, а также представители посольства СССР, дипломатические представители стран народной демократии.

Торжественное заседание вступительной речью открыл председатель Общества китайско-советской дружбы Лю Шао-ци.

Затем с большой речью выступил премьер Государственного Административного Совета Чжоу Энь-лай. Речь Чжоу Энь-лая неоднократно прерывалась бурными аплодисментами.

На заседании выступили также посол Советского Союза в Китайской Народной Республике Н. В. Рощин, представитель корейской народной делегации и представитель делегации китайских народных добровольцев, сражающихся на корейском фронте.

ПОСТАНОВЛЕНИЕ СОВЕТА МИНИСТРОВ МОНГОЛЬСКОЙ НАРОДНОЙ РЕСПУБЛИКИ ОБ УВЕКОВЕЧЕНИИ ПАМЯТИ МАРШАЛА ЧОЙБАЛСАНА

УЛАН-БАТОР, 14 февраля. (ТАСС). Совет министров Монгольской Народной Республики принял постановление об увековечении памяти покойного вождя монгольского народа, Премьер-Министра Монгольской Народной Республики маршала Чойбалсана.

Решено воздвигнуть памятники маршалу Чойбалсану в городах Улан-Баторе и Алтан-Булаке, в поселке Булган — центре Булганского аймака и в городе Чойбалсан Чойбалсановского аймака.

Совет министров присвоил имя Чойбалсана Монгольскому руднику, 6-й мотомеханизированной бригаде Монгольской народно-революционной армии, 3-му хорону Улан-Батора (хорон — городской район. — **Ред.**), республиканскому пионерскому лагерю, Булганскому государственному хозяйству.

Университетская улица в городе Улан-Баторе переименовывается в улицу Чойбалсана.

Решено установить мемориальные доски на зданиях, непосредственно связанных с жизнью и деятельностью покойного маршала Чойбалсана, открыть в Улан-Баторе музей жизни и деятельности маршала Чойбалсана, издать в течение двух лет полное собрание докладов, речей и статей маршала Чойбалсана, подготовить и издать сборник воспоминаний о маршале Чойбалсане, подготовить и издать в текущем году иллюстрированный сборник, посвященный жизни и деятельности Чойбалсана, выпустить серию почтовых марок в память о маршале Чойбалсане.

Установлены 3 стипендии имени Чойбалсана для студентов-отличников в Государственном учительском институте.

Принято также постановление об обеспечении семьи покойного маршала Чойбалсана.

События в Корее

Сообщение Главного командования Народной армии

ПХЕНЬЯН, 14 февраля. (ТАСС). Главное командование Народной армии Корейской Народно-Демократической Республики сообщило 14 февраля:

Соединения Народной армии во взаимодействии с частями китайских народных добровольцев на всех фронтах продолжают вести оборонительные бои.

Сегодня стрелки — охотники за вражескими самолетами сбили 2 самолета противника из числа самолетов, участвовавших в налетах на районы Вонсана, Нампхо и Сукчхоня.

Американские самолеты продолжают варварские бомбардировки мирного корейского населения

ПХЕНЬЯН, 14 февраля. (ТАСС). Американские самолеты продолжают бомбардировать и обстреливать Пхеньян, Вонсан, Яндок, Саривонь, Нампхо и ряд других городов и их окрестности. Только в этом месяце американские ночные бомбардировщики сбросили на район Нампхо свыше двух тысяч фугасных бомб. Непрерывным налетам и днем и ночью подвергается район Яндока.

Несколько раз американские воздушные пираты бомбили и обстреливали находящийся вдали от фронта госпиталь Красного Креста в провинции Южный Пхенан. С моря и воздуха подвергают интервенты обстрелу Вонсан и его окрестности.

Беспорядочная бомбардировка и обстрел района Пхеньяна, где нет никаких военных об'ектов, свидетельствуют о том, что основная цель налетов американских бомбардировщиков и истребителей на города и села Северной Кореи заключается в попытке терроризировать мирное население. Днем 13 февраля группа американских истребителей обстреляла восточную часть Пхеньяна, а ночью американские бомбардировщики сбросили бомбы на жилые кварталы и на прилегающие к городу села Мисанри, Камбунри и Камхынри. Всего в феврале по неполным данным, имеющимся в распоряжении Пхеньянского народного комитета, на город и его окрестности сброшено около двух тысяч бомб.

В результате варварских налетов американской авиации на мирные города и села Северной Кореи убито и ранено несколько сот человек, в основном женщины и дети.

10 февраля в провинции Южный Пхенан в результате обстрела с американских самолетов погибли 15 крестьян, работавших в поле.

Сборник документов и материалов, разоблачающих виновников войны в Корее

ПХЕНЬЯН, 14 февраля. (ТАСС). Отдел культурной связи с заграницей министерства пропаганды и культуры Корейской Народно-Демократической Республики выпустил сборник документов и материалов, разоблачающих виновников войны в Корее. В сборник вошли ранее опубликованные в корейской печати документы, найденные в архивах лисынмановского «правительства» и захваченные Народной армией при освобождении Сеула 28 июня 1950 года. Кроме этих документов, в сборнике помещены показания двух высших лисынмановских чиновников — бывшего министра внутренних дел Ким И Сека, а также Мун Хак Вона — бывшего советника американской контрразведки и политического советника Ли Сын Мана и другие материалы.

В предисловии к сборнику говорится, что приведенные в нем архивные документы лисынмановского «правительства» — все имеющие гриф «секретно» и «совершенно секретно», неопровержимо свидетельствуют о том, что планы нападения на Северную Корею давно вынашивались лисынмановцами и согласовывались с правительством США и даже с высокопоставленными официальными лицами Организации Об'единенных Наций. (Письмо Ли Сын Мана своему личному представителю в США Чо Бион Оку от 10 апреля 1949 г. и другие).

В сборнике приводится несколько захваченных в Сеуле планов разведывательной, шпионско-диверсионной и террористической деятельности в Северной Корее на 1950 год. Эти планы были составлены третьим отделом службы разведки южно-корейской армии под наблюдением и по указанию американских советников. Планы предусматривали не только организацию диверсионных актов в промышленности, на транспорте, в торговле и в государственных учреждениях, но также убийство руководящих политических и общественных деятелей Корейской Народно-Демократической Республики и Народной армии — Ким Ир Сена, Ким Ду Бона, Пак Хен Ена, Цой Ен Гена, Ким Чака, Кан Гена, Пак Ир У, Пак Хак Сэ и других.

В сборнике помещено заявление министра иностранных дел Корейской Народно-Демократической Республики Пак Хен Ена от 28 сентября 1950 года относительно захваченных Народной армией в Сеуле и опубликованных в настоящем сборнике документов из архива лисынмановского «правительства». В заявлении отмечается, что война в Корее подготовлялась и была развязана американскими империалистами, что подтверждают документы сборника. «Соединенные Штаты, — говорится в заявлении, — несут полную ответственность за те неисчислимые бедствия и страдания, которые принесла нашему народу американская интервенция и война, развязанная в Корее американскими империалистами и их лисынмановской агентурой».

Суд над 15-ю руководителями компартии в штате Калифорния

НЬЮ-ЙОРК, 14 февраля. (ТАСС). Две недели назад федеральный суд в Лос-Анжелосе начал разбор «дела» 15 руководителей организации компартии в штате Калифорния, которым пред'явлено обвинение в нарушении «закона Смита», преследующего так. наз. «подрывную деятельность».

Согласно сообщениям печати, на суде происходит, главным образом, обмен юридическими доводами между защитой и судьей по поводу того, имеют ли силу пред'явленные до сего времени обвинением доказательства, а именно: общее обвинение в том, что обвиняемые являются заговорщиками; многочисленные цитаты, вырванные из контекста произведений классиков марксизма и брошюр компартии; показания одного осведомителя.

Как передает газета «Пиплс уорлд», защитники поставили под сомнение обвинение в заговоре, которое является почти дословным повторением выступления прокурора на инсценированном суде по делу 11 лидеров компартии на Фоли-сквер.

Немецкий народ поддерживает обращение правительства Германской Демократической Республики к правительствам четырех великих держав

БЕРЛИН, 14 февраля. (ТАСС). Население Германской Демократической Республики горячо приветствует обращение правительства Германской Демократической Республики к правительствам четырех великих держав с просьбой о скорейшем заключении мирного договора с Германией.

Правление профсоюза работников транспорта Тюрингии в телеграмме на имя премьер-министра Отто Гротеволя заявляет, что 17 тысяч членов этого профсоюза с энтузиазмом поддерживают предложение об ускорении заключения мирного договора с Германией. В телеграмме рабочих и служащих авторемонтного народного предприятия города Гера выражается глубокая благодарность правительству Германской Демократической Республики за его обращение по поводу заключения мирного договора и твердая решимость единодушно поддержать это справедливое требование о заключении мирного договора.

От имени трудящихся химического завода «Ленина» (Саксония—Ангальт) профсоюзное руководство завода заявило, что новый шаг правительства Германской Демократической Республики является неопровержимым доказательством последовательности его политики, направленной на сохранение мира и на восстановление единства Германии.

В заявлении правления организации Демократического женского союза земли Саксония—Ангальт указывается, что обращение правительства ГДР к правительствам четырех великих держав с просьбой о скорейшем заключении мирного договора с Германией является важным шагом в борьбе за обеспечение немецкому народу мирной и счастливой жизни.

В Совете министров Германской Демократической Республики

БЕРЛИН, 14 февраля. (ТАСС). Агентство АДН сообщает:

На состоявшемся 13 февраля чрезвычайном заседании Совета министров Германской Демократической Республики после принятия обращения правительства Германской Демократической Республики к правительствам СССР, США, Англии и Франции было принято решение о передаче представителю боннского федерального правительства следующего письма:

Правительству федеральной республики Германии в Бонне.

Правительство Германской Демократической Республики направило сегодня правительствам Союза Советских Социалистических Республик, Соединенных Штатов Америки, Соединенного Королевства Великобритании и Северной Ирландии, а также Французской республики содержащееся в приложении обращение с просьбой об ускорении заключения мирного договора с Германией.

Правительство Германской Демократической Республики ожидает, что правительство федеральной республики присоединится к этим предложениям, отвечающим желаниям и интересам немецкого народа.

Премьер-министр Германской Демократической Республики
О. ГРОТЕВОЛЬ.

Берлин, 13 февраля 1952 г.

Трудящиеся Австрии чтут память жертв февральских боев 1934 года

ВЕНА, 14 февраля. (ТАСС). Рабочий класс Австрии широко отмечает XVIII годовщину героических боев рабочих Вены и других городов Австрии с хеймверовскими бандами.

В честь павших борцов в Вене на 5 минут была прекращена работа на предприятиях и в учреждениях, остановились трамваи, автобусы. На многих заводах и фабриках проведены краткие собрания, посвященные памяти героических борцов 1934 года.

На центральном кладбище столицы состоялся большой митинг, созванный венской организацией КПА (компартия Австрии). На митинге присутствовали многочисленные делегации от крупнейших предприятий Вены и различных демократических организаций.

С речью выступил член ЦК коммунистической партии Австрии Хексман, подчеркнувший, что боевые дни февраля 1934 года вписали героические страницы в историю рабочего движения Австрии.

На могилы борцов, погибших в февральские дни 1934 года, возложены многочисленные венки от рабочих заводов и фабрик Вены, демократических организаций и т. д.

Митинги памяти жертв февраля 1934 года состоялись во всех городах Австрии.

Коммунистическая фракция шведского риксдага требует выхода Швеции из Европейского совета

СТОКГОЛЬМ, 14 февраля. (ТАСС). Коммунистическая фракция риксдага внесла в риксдаг предложение, в котором требует, чтобы Швеция вышла из Европейского совета и его органов. В предложении говорится, что Европейский совет отвечает агрессивным планам американо-английского блока и по существу открыто поддерживает Атлантический пакт.

Европейским советом руководят те же силы, которые стоят за Атлантический пакт, план Шумана, план Плевена и за создание так называемой европейской армии.

Участие Швеции в Европейском совете, говорится в заключение, противоречит провозглашенной правительством политике неучастия в союзах, угрожает независимости страны и ввергает Швецию в агрессивные планы американо-английского блока.

Подлинна политика неучастия в союзах несовместима с членством в Европейском совете, и Швеция должна заявить о своем выходе из этого совета и его органов.

К выборам в Иране

ТЕГЕРАН, 14 февраля. (ТАСС) Как сообщает газета «Иран», во многих городах страны выборы депутатов в меджлис сопровождаются кровавыми столкновениями между полицией и населением. Поступили сведения о столкновениях в городах Хорремшехр, Хаш, Кум, Аджабшир, Гульпаеган, Хансар, Нишапур.

В Нишапуре, близ Мешхеда, по сведениям газеты, полиция стреляла в толпу. При этом было убито 10 человек и много ранено. По сообщению газеты «Дад», в районе Верамина вчера полиция также стреляла в толпу, протестовавшую против методов проведения выборов.

Распространение культурных и научных знаний среди трудящихся Румынии

БУХАРЕСТ. (ТАСС). Румынская рабочая партия и народное правительство создали широкие возможности для повышения культурного уровня трудящихся страны. Одной из самых распространенных форм пропаганды науки и культуры в Румынии стали доклады и лекции, организуемые различными обществами, научными, литературными, музыкальными и другими учреждениями.

В прошлом году и в январе текущего года членами Общества по распространению культурных и научных знаний прочитано около 140 тысяч докладов и лекций, из них больше половины — в сельских местностях.

Активисты Румынского общества по укреплению связи с СССР прочитали в городах и селах свыше 95 тысяч докладов и лекций, популяризирующих советские передовые методы труда, знакомящих румынских трудящихся с жизнью в Советском Союзе, со стройками коммунизма. На этих докладах и лекциях присутствовало более 8,5 млн. человек.

Большую работу по пропаганде советской агробиологической науки и опыта советских колхозов проводят члены Общества сельскохозяйственных наук им. И. В. Мичурина. Сейчас в Румынии имеется 165 отделений этого Общества и 1510 мичуринских кружков.

Новостройки Чехословакии

ПРАГА. (ТАСС). Народно-демократическая Чехословакия — страна новостроек. Сооружаются заводы, фабрики, шахты, электростанции, дороги. Многие из них уже вступили в эксплуатацию. В Кунчице, вблизи Остравы, возводится мощный металлургический комбинат, первая очередь, включающая доменную печь, коксовые батареи и другие об'екты, уже закончена. Полным ходом теперь идет монтаж блуминга и оборудования электростанции.

На востоке, близ города Кошице, начато строительство другого металлургического комбината, который через два года должен дать стране металл. В Готвальдовской области развернулось строительство крупной тепловой электростанции, которая одна в состоянии будет удовлетворить потребность в электроэнергии Готвальдовской и Брненской областей.

На чехословацких стройках широко применяются советские методы труда. Высокопроизводительные строительные машины, полученные из Советского Союза, ускоряют строительство новых промышленных предприятий в Чехословакии.

Под'ем народного хозяйства в Албании

ТИРАНА. (ТАСС). Опубликованное в газетах Сообщение Статистического Управления при плановой комиссии об итогах выполнения плана экономического и культурного развития Народной Республики Албании в 1951 году свидетельствует о значительном развитии ряда важнейших отраслей народного хозяйства и, в частности, обрабатывающей и строительной промышленности.

Годовой план по валовой продукции промышленности выполнен почти на 106 процентов. Планом 1952 года намечено дальнейшее увеличение производства промышленной продукции: по министерству промышленности — на 85 процентов; производство сахара возрастет более чем в три раза, тканей — почти в семь раз, электроэнергии, примерно, в два раза.

Значительно возрастут капиталовложения в строительной промышленности.

ПОПРАВКА

В фельетоне «Преступление... и наказание», опубликованном в нашей газете 14 февраля, допущена опечатка. Фамилию начальника участка шахты «Капитальная-2» следует читать Кучинский, а не Кульчинский.

Редактор Ф. Е. ДЕМИН.

ОБЛДРАМТЕАТР. Сегодня — Король Лир.

Сегодня в кинотеатре «МОСКВА». Большой зал — Ночной взрыв (сеансы: 12 2 4) Художественный фильм — Черевички (сеансы: 6, 8 10). Малый зал — Колония под землей (сеансы: 11, 1, 3 5, 7 9, 10-40). Третий зал — Цыганский барон (сеансы: 12 2, 4, 6, 8, 10) 16 и 17 февраля состоятся дополнительные киносеансы.

Кемеровское областное концертно-эстрадное бюро

16 и 17 февраля
в помещении Госцирка

Прощальные гастроли

лауреатов Всесоюзного конкурса артистов эстрады

Михаила ХАРИТОНОВА
Николая ТИБЕРГА
(сатира, юмор, конферанс, интермедии)

В концерте принимают участие:
Солисты балета —
Галина ХОДЭС
и Вазген СТЕПАНЯН
Вокальный дуэт —
Александра ДУДИНЦОВА
и Дилара БИКЧУРИНА
Лирический тенор —
Виктор СОРОКИН
Виолончель —
Мария ГОРОДИЩЕВА

Начало в 8-30 вечера.
Касса с 12 час. дня до 9 час. вечера.

НОВОСИБИРСКИЙ ОБЛКНИГОТОРГ

имеет в продаже книги сибирских писателей, изданные Новосибирским областным государственным издательством

Медицинская литература:

Верещагина В. И. Ацидофильная паста. 1946 г., 75 стр., цена 2—40.

Карпов С. П. Туляремия и борьба с ней. 1949 г., 80 стр., цена 1—85.

Карцовник И. И. проф. Лобный синдром и его клинический вариант при проникающих ранениях головного мозга. 1949 г., 248 стр., цена 12—85

Кондрашов И. С. Хирургическое лечение высоких повреждений седалищного нерва. 1949 г., 138 стр., цена 4—60.

Куимов Д. Т. Спинальные эпидуриты 1947 г., 115 стр., цена 3—80.

Минаева В. Лекарственные растения. 1951 г., 143 стр., цена 2—95.

Мыш В. М. акад. Материалы к истории хирургии военного времени. 1947 г., 192 стр., цена 5 руб.

Мыш В. М. акад. Очерки хирургической диагностики. 1948 год., 171 стр., цена 8—30.

Проскуряков С. А. профессор. Восстановительные операции носа, горла, уха. 1947 г., 405 стр., цена 23—25.

Художественная и детская литература:

Березницкий Е. Похождение храброго ерша. Сказка в стихах для детей младшего возраста. 1951 г., 39 стр., цена 2—25.

Ветлугин И. В одном направлении. Сборник лучших стихов сибирского поэта. 1950 г., 110 стр., цена 5 руб.

Герман А. Богатство старого Левченко. Рассказы о советских людях. 1951 г., 142 стр. цена 3—25.

Гордиенко Ю. Вчера и сегодня. Стихи о Корее и Китае., 1950 г. 140 стр., цена 6—10.

Горький и сибирские писатели. Статьи и высказывания А. М. Горького о писателях-сибиряках. 1950 г., 152 стр., цена 4—50.

Женщины нашей Родины. Очерки и стихи. 1950 г., 144 стр., цена 4—40.

Из новых тетрадей. Стихи. 1949 г., 156 стр., цена 5—70.

Кожевников С. Литературные очерки. Критические статьи о писателях и поэтах-сибиряках и их произведениях. 1949 г., 178 стр., цена 7—50.

Коптелов А. Навстречу жизни. Повесть. 1951 г., 205 стр., цена 6—60.

Коптелов А. Рождение садов. Очерки. 1948 г., 72 стр., цена 1—35.

Коптелов А. По родному краю. Очерки. 1950 г., 291 стр., цена 10 р.

Кузнецова А. Твой дом. Повесть. 1951 г., 139 стр., цена 4—85.

Кунгуров Г. Золотая степь. Рассказы. 1951 г., 183 стр., цена 5—85.

Лисовский К. Стихи и поэмы. 1949 г., 168 стр., цена 6—50.

Молчанов-Сибирский И. В школе и дома. Стихи для детей младшего возраста. 1951 г., 40 стр., цена 1—25

Мухачев И. Горные долины. Стихи. 1947 г., 151 стр., цена 5—50.

Мухачев И. Мое родное. Стихи. 1951 г., 216 стр., цена 8—35.

Народный учитель. Очерки об учителях-орденоносцах Новосибирской области. 1949 г., 69 стр., цена 1 руб.

Наумов Н. И. Избранные произведения. 1951 г., 733 стр., цена 18—70.

Осинин Н. Через все преграды. Повесть. 1951 г., 270 стр., цена 8—50.

Первушина А. Е. Женщина в колхозе. Очерки. 1949 г., 32 стр., цена 40 коп.

Первый рейс. Сборник стихов и рассказов начинающих авторов. 1950 г., 235 стр., цена 4—90.

Пламенное слово. Сборник стихов, рассказов и повестей. 1950 г., 375 стр., цена 10—90.

Путь театра. Юбилейный сборник к 30-летию театра «Красный факел». 1950 г., 110 стр., цена 3—50.

Пухначев В. М. Беспокойные сердца Очерки. 1951 г., 92 стр., цена 2—45.

Пухначев В. М. Большая дорога. Очерки о людях Завьяловского зерносовхоза. 1948 г., 85 стр., цена 1—60.

Седых К. Даурия. Роман. 1951 г., 830 стр., цена 23—25.

Сотников И. В. Корсунское побоище Записки офицера. 1951 г., 268 стр., цена 9—50.

Черноморцев Л. Моя Сибирь. Сборник стихов. 1951 г., 77 стр., цена 2—70.

Шмаков А. Л. Петербургский изгнанник. Исторический роман 1951 г., 312 стр., цена 9—75.

Алексеев Н. Избранное. Стихи. 1950 г., 183 стр., цена 7—40.

Разные издания:

Сапожников К. И. Радиостанция «Урожай». Практическое руководство для радистов МТС. 1949 г., 32 стр., цена 65 коп.

Соломахин А. Фотографирование. 1951 г., 206 стр., цена 3—40.

Фолитарек С. С. и др. Водяная крыса и способы ее истребления. 1951 г., 118 стр., цена 1—80.

Шаров Ю. Штаб любознательных и трудолюбивых (для юных техников и натуралистов). 1949 г., 136 стр., цена 2—80.

Воротникова Н. и Еремев П. Опыт работы учащихся на пришкольных участках. 1950 г., 40 стр., цена 55 коп.

Заказы организаций и индивидуальных покупателей выполняются через «Книга—почтой» (г. Новосибирск, Кр. проспект, № 21) наложенным платежом, без задатка.

Библиотеки свои заказы могут направлять и в адрес облбибколлектора (г. Новосибирск, Коммунистическая, № 1) с условием перевода или перечисления стоимости книг на расчетный счет в Кагановичском отделении Госбанка № 5153001, пересылка наложенным платежом.

ТРЕБУЮТСЯ:

Кемеровскому горному институту — инженер или техник-строитель.
Обращаться: г. Кемерово, горный институт.

Кемеровской конторе связи — шоферы.
Обращаться: г. Кемерово, Центральная почта, отдел кадров.

Кемеровскому тресту столовых и ресторанов — кладовщики продовольственных складов.
Обращаться: г. Кемерово, ул. имени Сталина, 36, телефон 2-32.

Тресту «Облкемеровоуголь» облтопа для работы в аппарате и на шахтах—горные инженеры и техники—эксплуатационники, электромеханики, маркшейдеры и бухгалтеры. На принятых распространяются льготы, предоставленные работникам союзной угольной промышленности. Обращаться: г. Кемерово, Вокзальный переулок, 12. Тел. 19-11.

Гр. **Газизов Салихян Кадырович**, проживающий в г. Кемерово, возбуждает дело о расторжении брака с гр. **Газизовой Еленой Семеновной**, проживающей в г. Кемерово.

Дело подлежит рассмотрению в народном суде 1-го участка Кировского района города Кемерово.

Гр. **Дьяконова Лидия Иннокентьевна**, проживающая в г. Кемерово, возбуждает дело о расторжении брака с гр. **Дьяконовым Анатолием Кузьмичем**, проживающим в Курганской области.

Дело подлежит рассмотрению в народном суде 2-го участка Рудничного района города Кемерово.

АДРЕС И ТЕЛЕФОНЫ РЕДАКЦИИ и ИЗДАТЕЛЬСТВА: г. Кемерово, ул. Сталина № 66. Редактора 2-24; заместителя редактора 8-05, секретаря 2-53; секретариата 4-85; отделов редакции: партийной жизни 8-63; пропаганды 4-57; культурно-бытового 6-83, промышленности и транспорта 2-37; угольного 1-21; информации 2-37, сельскохозяйственного 6-83; отдела писем 11-52; отдела об'явлений 14-21; прием информаций 17-28; директора типографии 3-96. 2

ОП01919. Типография издательства газеты «Кузбасс». Тираж 100.000. Заказ № 11556.