Кемеровская областная БИБЛИОТЕКА Генеральный фонд

Пролетарии всех стран, соединяйтесь!

КУЗБАСС

Орган Кемеровского обкома и горкома Коммунистической партии Советского Союза, областного и городского Советов депутатов трудящихся.

№ 288 (7658). | Воскресенье, 7 декабря 1952 г. | Цена 20 коп.

СЕГОДНЯ В НОМЕРЕ:

ОТ ЧЕТВЕРТОЙ ВСЕСОЮЗНОЙ КОНФЕРЕНЦИИ СТОРОННИКОВ МИРА ТОВАРИЩУ И. В. СТАЛИНУ (1 стр.).

Наказ советским делегатам на Конгресс народов в защиту мира (1 стр.).

Четвертая Всесоюзная конференция сторонников мира (2 стр.).

ДЕНЬ СТАЛИНСКОЙ КОНСТИТУЦИИ В КУЗБАССЕ (1 стр.).

ПАРТИЙНАЯ ЖИЗНЬ. **И. Дьяков** — Повышаем уровень руководства сельским хозяйством (2 стр.).

Л. Наумов — Ремонтируем тракторы узловым методом (2 стр.).

А. Меркуленко, П. Романин — В Осинниках вольготно живется бракоделам (3 стр.).

Р. Целищев — На шахте имени Ворошилова (3 стр.).

ФЕЛЬЕТОН. **Ив. Балибалов** — Свой человек (3 стр.).

М. Резник — Плоды бесконтрольности (3 стр.).

Повышать успеваемость в школах города (XXI сессия Кемеровского городского Совета депутатов трудящихся) (3 стр.).

VII сессия Генеральной Ассамблеи ООН (4 стр.).

События в Корее (4 стр.).

КИНО. **В. Дмитриев** — Концерт мастеров украинского искусства (4 стр.).

ШИРЕ РАЗМАХ СОРЕВНОВАНИЯ НА РЕМОНТЕ ТРАКТОРОВ

В ДИРЕКТИВАХ XIX с'езда партии по пятому пятилетнему плану предусматривается дальнейший под'ем социалистического сельского хозяйства. Перед колхозным крестьянством нашей страны поставлены большие и ответственные задачи. Главной из них и впрель остается повышение урожайности всех сельскохозяйственных культур, увеличение общественного поголовья скота при одновременном значительном росте его продуктивности.

Решение этой важнейшей задачи во многом зависит от успешной работы государственных машинно-тракторных станций. На них возложена ответственность за выполнение колхозами плана урожайности по всем сельскохозяйственным культурам, за развитие общественного животноводства. Механизаторы сельского хозяйства должны поднять качество и сократить сроки проведения полевых работ. Они обязаны улучшить использование машин, повысить в этой пятилетке дневную выработку на трактор, примерно, на 50 процентов, вести решительную борьбу за снижение себестоимости тракторных работ, за своевременное выполнение договорных обязательств между МТС и колхозами.

Своевременный и качественный ремонт тракторов в сочетании с правильным техническим уходом является надежной гарантией их высокопроизводительного использования. Опыт передовых МТС подтверждает это. Вот почему образцовое проведение осенне-зимнего ремонта машинно-тракторного парка есть боевая хозяйственно-политическая кампания.

Областной комитет партии, обсуждая ход подготовки тракторов и сельскохозяйственных машин к весенне-полевым работам, обязал областное управление сельского хозяйства, райкомы партии, райисполкомы, директоров МТС покончить с отставанием на ремонте. Обком партии предложил проводить ремонт только передовым узловым методом в полном соответствии с типовой технологией, установить строгий контроль за качеством, экономно расходовать средства и материалы.

В успешном проведении ремонтной кампании решающее значение имеет развернутое социалистическое соревнование. Оценивая соревнование как коммунистический метод нашего строительства, товарищ Сталин учит:

«Принцип социалистического соревнования: товарищеская **помощь** отставшим со стороны передовых, с тем, чтобы добиться **общего** под'ема.

...Социалистическое соревнование говорит: одни работают плохо, другие хорошо, третьи лучше, — **догоняй лучших и добивайся общего под'ема**».

Воодушевленные историческими решениями XIX с'езда партии, механизаторы сельского хозяйства Кузбасса отдают все силы и знания на успешное проведение ремонта тракторов. В передовых МТС, где развернуто действенное соревнование, — успехи налицо. Коллектив Елыкаевской машинно-тракторной станции ремонт тракторов и сельскохозяйственных машин проводит узловым методом. Партийная организация развернула социалистическое соревнование за досрочное выполнение годового плана ремонта машин.

В этой МТС ремонтники соревнуются между собой, итоги работы подводятся ежедневно и заносятся на доску показателей. Лучшим рабочим узлов вручаются красные флажки, а передовым бригадам — вымпелы. В МТС каждый рабочий перевыполняет дневное задание. Это позволило механизаторам завершить выполнение плана четвертого квартала к 5 декабря — Дню Сталинской Конституции.

Хорошо работают ремонтники Усть-Сертинской МТС. Вызвав на соревнование механизаторов Чебулинского района, они держат свое слово, быстро и высококачественно ремонтируют машины.

Райкомы партии, заместители директоров МТС по политчасти, первичные партийные организации должны организовать боевое соревнование в каждой мастерской и придать ему широкую гласность через печать, радио, беседы агитаторов. Передовые методы труда необходимо сделать достоянием каждого ремонтника. Надо широко пропагандировать предложения рационализаторов, изобретателей, поддерживать все новое, передовое, что рождается в творческом соревновании масс.

Партийным организациям МТС надлежит систематически проводить с механизаторами массово-политическую работу. Надо широко раз'яснять им решения XIX с'езда партии, гениальное произведение товарища Сталина «Экономические проблемы социализма в СССР». Политическая работа в массах должна быть целеустремленной и наступательной. Агитаторы и беседчики обязаны мобилизовать ремонтников на борьбу с нарушениями трудовой дисциплины, бракодельством, бесхозяйственным отношением к материалам и инструментам.

Однако во многих МТС области ремонт тракторов идет крайне медленно. Узловой метод внедряется слабо. Директор Топкинской МТС тов. Афанасьев, заместитель по политической части тов. Дмитриев и главный инженер тов. Аппязов продолжают игнорировать узловой метод, предпочитают ремонтировать машины старым, кустарным способом. Здесь среди механизаторов не развернуто социалистическое соревнование. В мастерской нет доски показателей, стенная газета выпускается от случая к случаю. Массово-политическая работа запущена. Руководящие работники с докладами и лекциями перед ремонтниками выступают редко. Все это привело к тому, что станция сорвала выполнение графика ремонта тракторов и допустила перерасход государственных средств.

Непонятное спокойствие проявляют руководители Яшкинского, Киселевского, Топкинского райкомов партии и райисполкомов. Они не пред'являют к директорам МТС требований по выполнению установленного графика ремонта и проведению его узловым методом, недостаточно оказывают помощь парторганизациям МТС в развертывании социалистического соревнования и налаживании массово-политической работы.

В медленном ходе ремонта тракторов повинно и областное управление сельского хозяйства. Руководящие работники управления МТС, зная о тревожном положении с ремонтом тракторов, не оказывают МТС действенной помощи, допускают грубые ошибки при распределении дефицитных запасных частей и материалов, задерживают своевременное финансирование. Специалисты областного управления не ведут должной борьбы за экономию средств и материалов, слабо обобщают и внедряют в производство опыт передовиков и рационализаторов.

Партийные организации должны шире развертывать инициативу механизаторов, смелее внедрять в производство все новое и передовое. Соревнованию работников МТС за досрочное и высококачественное окончание ремонта машинно-тракторного парка надлежит придать широкий размах. Только это позволит образцово подготовиться к весенним полевым работам, успешно решить задачи, поставленные перед сельским хозяйством в пятой сталинской пятилетке.

От Четвертой Всесоюзной Конференции сторонников мира
товарищу И. В. СТАЛИНУ

Дорогой Иосиф Виссарионович!

Мы, делегаты Четвертой Всесоюзной Конференции сторонников мира, собравшиеся в столице нашей Родины — Москве, шлем Вам, гениальному вождю и мудрому учителю всего прогрессивного человечества свой горячий, сердечный привет!

С Вашим великим именем, товарищ Сталин, неразрывно связана борьба за мир и дружбу между народами. В Ваших призывах к миру Вы выражаете самые сокровенные мысли и чувства миролюбивого советского народа, народа-гуманиста, творца и созидателя, воспитанного великой Коммунистической партией в духе ленинско-сталинских идей интернационализма.

Вдохновляемые Вами силы сторонников мира растут и крепнут с каждым днем во всем мире. Эти силы неисчислимы и в их первых рядах идет советский народ.

Под Вашим мудрым руководством, под руководством великой партии Ленина—Сталина советский народ восстановил сотни и тысячи городов, заводов и фабрик, разрушенных варварскими полчищами фашистов, построил и неустанно строит новые города, заводы, фабрики, университеты и школы, создает новые грандиозные гидроэлектростанции и оросительные системы на Волге, на Дону, Днепре и Аму-Дарье. Невиданными темпами растет наша промышленность, транспорт, сельское хозяйство, повышается культурный уровень и материальное благосостояние нашего народа, труд советского человека делается во много раз легче и производительнее.

Ваши гениальные теоретические труды, дорогой товарищ Сталин, ярким светом озаряют путь продвижения нашего народа вперед к полному торжеству коммунизма, они дают нам непоколебимую силу и уверенность в борьбе за достижение и закрепление все новых и новых побед.

Четвертая Всесоюзная Конференция сторонников мира еще раз продемонстрировала волю великого советского народа к миру, его готовность тесно сотрудничать со всеми, кто искренне стремится к предотвращению новой войны, к сохранению и укреплению мира.

Вместе с тем народы Советского Союза не забывают о наличии угрозы миру, о преступных планах развязывания новой разрушительной войны со стороны американских и всяких других поджигателей войны. Народы Советского Союза зорко стоят на страже мира, они не боятся угроз поджигателей войны и готовы дать сокрушительный отпор и разгромить любого агрессора, который осмелится нарушить наш мирный труд, посягнуть на нашу свободу и независимость.

В эти дни, накануне открытия Конгресса народов в защиту мира, миллионы людей во всем мире обращают свои надежды к Вам, защитнику самых светлых идеалов человечества, защитнику дела мира во всем мире. В их сердца глубоко запали сказанные Вами слова: «Что же касается Советского Союза, то его интересы вообще неотделимы от дела мира во всем мире».

Мы, делегаты Четвертой Всесоюзной Конференции сторонников мира, выражаем Вам, дорогой Иосиф Виссарионович, чувства нашей глубокой преданности, любви и уважения. Желаем Вам, дорогой Иосиф Виссарионович, здоровья и долгих лет жизни на радость и счастье советских народов и всего человечества.

Да здравствует мир между народами!

Да здравствует великий знаменосец мира, верный друг и учитель всех народов, наш любимый товарищ Сталин!

Наказ советским делегатам на Конгресс народов в защиту мира

Мы, делегаты Четвертой Всесоюзной конференции сторонников мира, собравшись накануне Конгресса народов в защиту мира, приветствуем созыв этого Конгресса и выражаем уверенность, что встреча представителей народов на Конгрессе послужит делу сохранения и укрепления мира.

Конгресс народов в защиту мира собирается в условиях усилившейся угрозы новой мировой войны. Империалистические агрессоры третий год под флагом ООН ведут варварскую войну против корейского народа, срывают заключение перемирия в Корее. В этой войне интервенты применяют самые бесчеловечные средства уничтожения людей, в том числе — бактериологическое оружие; продолжается вооруженная интервенция во Вьетнаме, Малайе и ряде других стран. В империалистических странах идет бешеная гонка вооружений. Ускоренным темпом проводится ремилитаризация Западной Германии и Японии и превращение их в плацдарм новой мировой войны. Империалисты попирают национальный суверенитет народов, нарушают территориальную целостность государств, создают военные базы и сколачивают агрессивные блоки против миролюбивых государств.

Лишь решительная борьба всех народов может сорвать преступные планы поджигателей войны и отстоять дело мира. Народы не хотят войны. Они стоят за мир и усиливают свой отпор поджигателям войны. Все шире развертывается всенародное демократическое движение в защиту мира. Более 600 миллионов подписей под Обращением о заключении Пакта Мира между пятью великими державами являются свидетельством готовности народов отстоять дело мира. Мощной демонстрацией народных сил в борьбе за мир явился Конгресс сторонников мира стран Азии и Тихого океана, заявивший от имени 1.600.000.000 населения этих стран об их решимости отстоять дело мира и безопасности народов.

Поджигатели войны вынуждены считаться с волей народов к миру. Поэтому они прикрывают свои агрессивные замыслы лицемерными заявлениями о своих, якобы миролюбивых намерениях, рассчитывая обмануть народные массы и вовлечь их в войну.

Сторонники мира всех стран в своей благородной борьбе за мир и международную безопасность могут твердо рассчитывать на всемерную поддержку советского народа.

Наш великий вождь товарищ Сталин сказал: «Что же касается Советского Союза, то его интересы вообще неотделимы от дела мира во всем мире».

Усилия советских людей направлены на цели мирного строительства, на развертывание мирной промышленности, на осуществление сталинского плана преобразования природы.

Свою готовность отстаивать дело мира советский народ продемонстрировал единодушной поддержкой Обращения о заключении Пакта Мира между пятью великими державами, под которым подписалось все взрослое население Советского Союза.

Выражая волю всех советских людей, Четвертая Всесоюзная конференция сторонников мира поручает советским делегатам на Конгресс народов в защиту мира:

1. Заявить о решимости советского народа защищать дело мира и о его готовности к сотрудничеству со всеми, кто искренне стремится к предотвращению войны, укреплению дружбы между народами, к расширению экономических и культурных связей между странами.

2. Одобрить деятельность Всемирного Совета Мира, направленную на развитие и укрепление движения сторонников мира, играющего важную роль в борьбе за предотвращение войны.

3. Поддержать требования о защите национальной независимости и суверенитета народов, как одно из важнейших условий сохранения и укрепления мира. Высказаться за то, чтобы всем народам были обеспечены безопасность и неприкосновенность их территорий, свободный выбор каждым народом своего образа жизни и осуществление на равноправной основе широкого экономического и культурного обмена между народами.

4. Потребовать прекращения военной агрессии в Корее, скорейшего заключения перемирия на основе соблюдения международных соглашений и вывода из Кореи всех иностранных войск.

5. Решительно осудить применение американскими агрессорами бактериологического оружия, как чудовищного средства массового уничтожения людей. Потребовать запрещения бактериологического, атомного, химического и других средств массового уничтожения людей и привлечения к суровой ответственности лиц, виновных в применении этих средств.

6. Настаивать на том, чтобы единодушное требование народов о заключении Пакта Мира между пятью великими державами было осуществлено, имея в виду, что заключение Пакта Мира создаст условия для обеспечения длительного мира между народами, сокращения вооружений и разрешения мирным путем всех спорных международных вопросов.

Мы, делегаты Четвертой Всесоюзной Конференции сторонников мира, призываем всех советских людей, всех друзей мира во всех странах усилить борьбу в защиту мира, неустанно разоблачать происки поджигателей войны — злейших врагов всего человечества.

Силы мира непобедимы. Мир должен и может быть спасен!

Да здравствует мир между народами!

Долой поджигателей войны!

В Советском Комитете защиты мира

5 декабря с. г. состоялся пленум Советского Комитета защиты мира, избранного Четвертой Всесоюзной конференцией сторонников мира.

Пленум рассмотрел организационные вопросы.

Пленум избрал Президиум Комитета в составе тт. Тихонова Н. С., Фадеева А. А., Несмеянова А. Н., Грекова Б. Д., Эренбурга И. Г., Корнейчука А. Е., Симонова К. М., Поповой Н. В., Герасимова С. А., Тумановой З. П., Котова М. И., Суркова А. А., Кочемасова В. И.

Председателем Советского Комитета защиты мира избран Тихонов Н. С.

Заместителями председателя Советского Комитета защиты мира избраны тт. Греков Б. Д., Эренбург И. Г., Туманова З. П., Герасимов С. А.

Ответственным секретарем Комитета избран тов. Котов М. Н.

ДЕНЬ СТАЛИНСКОЙ КОНСТИТУЦИИ В КУЗБАССЕ

КЕМЕРОВО

Широко отметили всенародный праздник — День Сталинской Конституции трудящиеся областного центра. В рабочих клубах, красных уголках состоялись праздничные вечера, концерты, были прочитаны доклады о самой демократической в мире Конституции и ее творце — великом вожде трудящихся товарище И. В. Сталине.

Многолюдные вечера состоялись в клубе азотно-тукового завода, в Доме культуры Кировского района и клубах других предприятий. После докладов посвященных Дню Сталинской Конституции, с праздничными программами, составленными из произведений советских композиторов, выступили кружки художественной самодеятельности.

В честь всенародного праздника в городе прошли массовые спортивные состязания. Более 300 лыжников приняло участие в массовых эстафетах на приз газеты «Комсомолец Кузбасса». В смешанной эстафете 5х5 километров первенство в первой группе завоевала команда «Динамо», а во второй группе — лыжники шахты «Бутовская». Среди юных лыжников первыми к финишу пришли команды школ №№ 37 и 19.

Команды-победительницы награждены переходящими призами и вымпелами газеты «Комсомолец Кузбасса».

Многолюдно в этот день было также на катках центрального стадиона «Химик» и городского сада.

СТАЛИНСК

В обстановке большого политического и трудового под'ема на заводах и шахтах города прошли собрания, посвященные всенародному празднику. Горняки шахт «Абашевская-2» и «Байдаевская» День Сталинской Конституции праздновали в новых клубах.

Трудовыми делами отметили этот день кузнецкие металлурги. Хорошо работал коллектив рельсобалочного цеха. В этот день рельсобалочники выполняли ответственное задание — заказ для строительства Дворца культуры и науки в Варшаве.

Коллектив четвертой доменной печи в этот день выдал свыше ста тонн сверхпланового чугуна. Сталевары Ляхов и Голенищенко провели скоростную плавку, в результате которой они за сутки дали более ста тонн сверхплановой стали. Значительно раньше намеченного срока выпустили свои плавки сталевары Коняхин, Синицын и Орлов.

С огромным производственным под'емом трудились горняки шахт «Редаково-Северная», имени Димитрова, имени Орджоникидзе, «Байдаевская». Горняки этих шахт выдали на-гора более полутора эшелонов сверхпланового топлива.

ПРОКОПЬЕВСК

Торжественно и радостно отпраздновали трудящиеся Прокопьевска День Сталинской Конституции.

На предприятиях и в учреждениях города состоялись собрания, на которых трудящиеся подводили итоги своих производственных успехов.

В молодежных шахтерских общежитиях и в школах трудовых резервов прошли беседы старых шахтеров — первостроителей рудника. Они рассказывали молодежи о первых сталинских пятилетках, детищем которых является сегодняшний Прокопьевск, его шахты и заводы.

В канун праздника в просторный, нарядный зал Дворца культуры имени Артема собрались сотни лучших представителей шахтерской гвардии, инженерно-технической общественности, трудовой интеллигенции рудника. С докладом о Дне Сталинской Конституции на собрании выступил председатель горисполкома, депутат Верховного Совета РСФСР тов. Морозов.

С огромным воодушевлением участники приняли приветствие творцу самой демократической в мире Конституции, вождю и учителю трудящихся всего мира — великому Сталину.

На шахтах прошла трудовая стахановская вахта. День Сталинской Конституции ознаменован сотнями тонн угля, добытого сверх государственного плана.

ЛЕНИНСК КУЗНЕЦКИЙ

Многотысячный коллектив шахтеров Ленинского рудника и трудящиеся города с огромным воодушевлением отметили всенародный праздник — День Сталинской Конституции. В канун праздника на всех шахтах, заводах, стройках и в учреждениях города прошли торжественные заседания.

Радостно и счастливо живется советскому человеку под солнцем Сталинской Конституции. Спорится у него работа, на каком бы трудовом посту он ни находился. На девятом участке шахты имени С. М. Кирова долгое время считалось невозможным пройти комбайном полностью стометровую лаву. Машинист комбайна Серафим Родионов и крепильщики за комбайном доказали, что это вполне реальное дело. В лаве осуществили график цикличности. А сейчас горняки стремятся давать более чем цикл в сутки и в последние дни это им удается. По примеру шахтеров 9-го участка начинают работать другие горняцкие коллективы шахты.

Созидательным трудом отметили День Сталинской Конституции горняки рудника. Многие шахты в этот день значительно перевыполнили суточные планы и добыли в подарок матери-Родине много эшелонов сверхпланового угля. Ряд участков в тресте «Ленинуголь» рапортовал о досрочном завершении годовых планов угледобычи.

(Корр. «Кузбасса»).

СВОДКА

областного управления сельского хозяйства о ходе выполнения квартального плана ремонта тракторов в МТС на 5 декабря 1952 года

1. Елыкаевская (директор т. Самсонов)	103,8
2. Итатская (т. Прима)	75,8
3. Кузедеевская (т. Ачкасов)	75,0
4. У.-Сертинская (т. Мурашкин)	70,4
5. Ступишинская (т. Крылов)	61,1
6. Копыловская (т. Кузьмин)	60,0
7. Мариинская (т. Долганов)	59,3
8. Чумайская (т. Савин)	58,3
9. Сусловская (т. Котов)	57,1
10. Худяшевская (т. Банщков)	56,0
11. Ленинская (т. Наумов)	55,6
12. Чесноковская (т. Немазанный)	53,8
13. Пачинская (т. Ковалев)	52,4
14. Тарадановская (т. Петляковский)	50,0
15. М.-Песчанская (т. Петров)	48,0
16. Юргинская (т. Морозов)	47,8
17. Тарасовская (т. Белоус)	46,8
18. Некрасовская (т. Астахов)	46,2
19. Литвиновская (т. Сердюков)	42,9
20. Сталинская (т. Кузнецов)	42,3
21. Троицкая (т. Рудой)	40,6
22. Тисульская (т. Игуменов)	40,6
23. Тяжинская (т. Волобуев)	40,0
24. Поморцевская (т. Тюркин)	39,3
25. Титовская (т. Яковлев)	38,5
26. Ижморская (т. Черных)	36,4
27. Краснинская (т. Андриенко)	33,3
28. Промышленная (т. Шульгин)	33,3
29. Черкасовская (т. Рыков)	32,0
30. В.-Чебулинская (т. Насинник)	31,0
31. Лебедевская (т. Романов)	28,6
32. Топкинская (т. Афанасьев)	28,6
33. Барандатская (т. Яковлев)	28,6
34. Судженская (т. Симаков)	27,6
35. Кемеровская (т. Адаменко)	27,3
36. Борочатская (т. Горбунцов)	26,9
37. Горскинская (т. Носков)	26,1
38. Арлюкская (т. Лысенко)	25,0
39. У.-Сосновская (т. Мишко)	24,1
40. Улановская (т. Ефимов)	23,3
41. Кузнецкая (т. Киселица)	22,6
42. Коноплеводная (т. Скороденко)	22,2
43. Первомайская (т. Айкин)	21,1
44. Теплореченская (т. Бутяков)	20,0
45. Проскоковская (т. Семенчук)	19,0
46. Кр.-Орловская (т. Голодников)	19,0
47. Бачатская (т. Демидов)	18,5
48. Кулебакинская (т. Малев)	16,7
49. Барановская (т. Журавлев)	16,7
50. Крапивинская (т. Асташкин)	15,4
51. Пермяковская (т. Малеев)	11,8
52. Пашковская (т. Титов)	11,8
53. Прокопьевская (т. Миронов)	11,5
54. Байкаимовская (т. Цыбулько)	11,5
55. Беникульская (т. Батурин)	8,3
56. Трудармейская (т. Фрейтер)	7,7
57. Зарубинская (т. Ермачков)	6,9
58. Бурлаковская (т. Кудашев)	3,8

Руда сверх плана

МУНДЫБАШ, 6 декабря. (Корр. «Кузбасса»). Больших производственных успехов в дни стахановской вахты в честь Дня Сталинской Конституции добились горняки рудника Одра-Баш.

Заслуженной славой на руднике пользуется смена участка № 1, руководимая горным мастером тов. Петровым. Четкая организация работы и хорошее использование механизмов дали возможность смене значительно поднять производительность труда рабочих и ежесменно добывать десятки эшелонов руды дополнительно к заданию.

Первенство в соревновании держат молодые горняки, недавние выпускники школы ФЗО бурильщики Легтярев, Заитов и другие. Они выполняют нормы выработки на 140—150 процентов.

Хорошо работают горняки транспортного и нарезного участков, возглавляемые тт. Ковалевым и Мирошниченко.

Коллектив рудника решил завершить годовой план добычи железной руды, необходимой для домен Кузнецкого комбината, досрочно — к 21 декабря.

Сейчас на счету горняков числятся уже сотни тонн руды, добытой сверх плана.

Перевыполнен план комбайновой добычи угля

В традиционном социалистическом соревновании с горняками Донбасса шахтеры комбината «Кемеровуголь» добиваются все новых и новых производственных успехов. В ноябре 19 шахт досрочно выполнили государственный план и выдали на-гора десятки тонн угля сверх плана.

Больших успехов добились шахтеры-механизаторы Ленинского и Беловского рудников. Они выполнили ноябрьский план комбайновой добычи угля на 120 процентов.

Первенство в социалистическом соревновании попрежнему удерживают горняки шахты «Полысаевская-1». Шахтеры участка т. Скрипченко добыли комбайном «Донбасс» за месяц 14500 тонн угля, в два с лишним раза перевыполнив норматив, горняки участка т. Семенова дали 14165 тонн и участка т. Мусиенко— 13500 тонн угля.

Комбайнеры участка т. Трошкина с шахты «Пионерка» треста «Беловуголь» добыли комбайном 12500 тонн угля, участка Героя Социалистического Труда Чекмарева с шахты им. Кирова треста «Ленинуголь» — 12400 тонн.

По десяти тысяч тонн и больше добыли в ноябре шахтеры-механизаторы участков тов. Рытова с шахты им. Кирова, тов. Свиницкого с шахты «Журинка-3», тов. Алемского с шахты им. 7 ноября и тов. Назарова с шахты «Полысаевская-2».

Успехи кузнецких машиностроителей

СТАЛИНСК, 6 декабря. (Корр. «Кузбасса»). Коллектив Кузнецкого машиностроительного завода досрочно — 1 декабря закончил выполнение годового плана по выпуску горно-шахтного оборудования и механизмов.

Хороших успехов добились коллективы цехов, руководимых тт. Тихоновым и Гагановым. Они завершили выполнение годовых планов еще в ноябре.

Коллектив завода выпустил в подарок шахтерам Кузбасса на сотни тысяч рублей различного инструмента и запасных частей к машинам и механизмам.

Четвертая Всесоюзная конференция сторонников мира

Утреннее заседание 4 декабря

Третий день продолжает свою работу Четвертая Всесоюзная конференция сторонников мира. Рабочие, колхозники, ученые, писатели — люди самых различных профессий поднимают свой голос протеста против агрессивной политики английских и американских империалистов, пытающихся разжечь новую войну.

С проникновенными словами обратился к собравшимся делегат конференции заслуженный учитель школы РСФСР тов. **Степухин**, более полувека отдавший благородному делу воспитания молодого поколения. Он отмечает, что в его родных местах — в Калининской области за годы Советской власти произошли колоссальные перемены. Но самое замечательное — это изменения, происшедшие в людях.

О мирном созидательном труде в цехах больших и малых предприятий Советской Белоруссии рассказывает посланец этой союзной республики народный артист СССР тов. **Молчанов**.

— Во все концы нашей необ'ятной Родины, — говорит он, — идет их продукция: автомашины, тракторы, локомобили, станки, гидротурбины, строительные материалы. В решениях XIX с'езда партии намечено осушение болот в Полесской низменности. Трудящиеся встретили это как новое проявление величайшей заботы Коммунистической партии, родного товарища Сталина о белорусском народе, о росте и процветании Советской Белоруссии. Новые пути в науке прокладывают наши ученые, новые песни звучат со сцен заводских и колхозных клубов. Литераторы, архитекторы, художники, композиторы, скульпторы, актеры вдохновенно работают над созданием образов героев мирного созидательного труда, героев сталинской эпохи.

От имени народов Крайнего Севера выступает студентка-ненайка **Лина Пассар**. Она рассказывает о прошлой жизни своего народа. Её отец, простой амурский рыбак, испытывал голод и нужду, не знал, что такое школа. Советская власть разорвала сети рабства, говорит тов. Пассар, вывела нас из темноты, освободила от угнетения, сделала нашу жизнь культурной и зажиточной, свободной и счастливой. В нашей стране, строящей коммунизм, все делается не для войны, а для мирной жизни, для счастья людей. Мы против войны. Народы Крайнего Севера присоединяют свой голос к голосам всех сторонников мира.

Мысли и чувства киргизского народа, живущего в дружной семье народов СССР, выразил писатель тов. **Сыдыкбеков**. Советский Киргизстан, говорит он, стал цветущей республикой, киргизский народ превратился в передовую культурную социалистическую нацию. На территории Киргизии построены десятки крупных промышленных предприятий, электростанции, проложены железные и шоссейные дороги, возникают новые города и рабочие поселки, успешно развивается передовое социалистическое сельское хозяйство. Киргизы имеют теперь свою литературу, искусство, своих врачей, инженеров, докторов наук, писателей.

Мы приветствуем инициативу Всемирного Совета Мира о созыве Конгресса народов в защиту мира, как свидетельство нового мощного под'ема движения сторонников мира, говорит тов. Сыдыкбеков. Киргизский народ полон решимости вместе с другими народами отстаивать мир во всем мире.

Слово предоставляется генеральному секретарю Союза советских композиторов тов. **Хренникову**. Все творческие работники Советской страны глубоко преданы делу мира и стремятся своими произведениями участвовать в великой борьбе за жизнь народов, против кровавых империалистов, американо-английских фабрикантов смерти.

— Для нас, советских композиторов, — говорит тов. Хренников, — большое счастье знать, что наши произведения, зовущие к дружбе между народами, исполняются в различных уголках земного шара людьми всех наций и рас, помогают сплочению сторонников мира во всем мире.

Свою речь тов. Хренников заключает словами:

— Мы приветствуем предстоящий Конгресс народов в защиту мира, который поможет еще больше сплотить силы мира против надвигающейся угрозы войны.

На трибуне — молодой человек с почетным знаком лауреата Сталинской премии на груди. Это прославленный московский токарь-скоростник, ныне мастер **Николай Чикирев**. Биография его типична для миллионов юношей и девушек нашей страны, занятых мирным созидательным трудом. учебой. Чикирев подростком пришел на завод во время войны, чтобы помочь своей Родине быстрее разгромить врага. Здесь он получил профессию токаря, здесь вступил в комсомол, был принят в ряды Коммунистической партии. Когда война закончилась, стахановец поступил в вечернюю школу рабочей молодежи и окончил десять классов.

— На участке, которым я руковожу,— говорит тов. Чикирев, — трудятся в основном недавние выпускники ремесленных училищ. Все до одного — скоростники, все до одного—комсомольцы и все до одного учатся в школе рабочей молодежи. Сам я сейчас — студент вечернего машиностроительного института, в этой пятилетке должен стать инженером. **(Аплодисменты).**

— Всей своей счастливой жизнью, — говорит в заключение стахановец, — мы обязаны великой партии Ленина—Сталина. Для нас, юношей и девушек страны социализма, нет ничего более священного, чем наша Советская Родина, нет ничего более дорогого и близкого, чем родная Коммунистическая партия и наш любимый и мудрый вождь Иосиф Виссарионович Сталин. **(Бурные, продолжительные аплодисменты).**

Донецкий горняк Герой Социалистического Труда тов. **Маруда** передает участникам конференции пламенный шахтерский привет.

— Советские шахтеры, как и весь наш народ, — говорит он, — живут одной мечтой, одной думой — еще шире развернуть мирное строительство, быстрее идти к нашему светлому будущему — коммунизму. **(Аплодисменты).** Коммунистическая партия, Советское правительство, великий Сталин проявляют неустанную заботу о дальнейшем повышении материального благосостояния и культурного уровня советских людей. В новой пятилетке трудящиеся Сталинской области получат миллионы квадратных метров жилой площади, сотни школ, дворцов культуры и клубов, библиотек, медико-санитарных и детских учреждений. Только при Советской власти труд горняков стал почетным и радостным. Мне сейчас 52 года, говорит тов. Маруда, я полон сил и энергии. Заработок мой превышает две с половиной тысячи рублей в месяц, плюс ежемесячная пенсия 500 рублей, да за выслугу лет, за честный труд каждый год выплачивается мне 3.600 рублей, плюс к тому же еще прогрессивная оплата за работу, а там еще премии. **(Аплодисменты).** За то, что я трудился и воевал в годы Отечественной войны, правительство наградило меня двумя орденами Ленина, орденом Красной Звезды, орденом Славы III степени и медалями. Мы любим свою Родину, любим мирный труд, умеем и защитить свое Отечество.

Выступает ответственный секретарь Советского Комитета защиты мира тов. **Котов**. Он говорит об огромном международном значении предстоящего в Вене Конгресса народов в защиту мира. Конгресс должен помочь найти путь для сохранения мира на земле, для установления взаимопонимания между всеми народами.

Тов. Котов подчеркивает, что Всемирный Совет Мира завоевал горячее признание всех, кому дорог мир, как всевой штаб борьбы народов за сохранение и упрочение международной безопасности. Вместе со всеми миролюбивыми народами горячо поддерживают усилия Всемирного Совета Мира советские люди.

Во весь исполинский рост встает сегодня наша Родина — надежда мира, говорит в заключение тов. Котов. К ней обращены сердца всех честных людей, которые знают, что советские люди стоят на страже мира. Они знают — на посту мира стоит великий часовой — первый солдат мира наш товарищ Сталин! **(Бурные аплодисменты).** А это значит, что темные силы войны отступят!

Об огромных преобразованиях, происшедших в Коми АССР, рассказала на конференции врач тов. **Чебанова**.

— От имени трудящихся республики Коми, от имени советских медицинских работников, — говорит тов. Чебанова, — выражаю протест против преступных действий империалистов — поджигателей новой войны. Борьба за мир — это есть борьба за радостный труд советских людей. Борьба за мир — это есть борьба за счастливое материнство.

Тепло приветствуют делегаты и гости выдающегося советского писателя **Михаила Шолохова**. Он говорит, что Четвертая Всесоюзная конференция сторонников мира ведет свою работу в знаменательные для истории Родины дни, когда весь народ, окрыленный решениями XIX с'езда великой Коммунистической партии, с новыми силами и величайшим воодушевлением борется за осуществление задач, поставленных с'ездом.

— Мы законно гордимся плодами своего мирного созидательного труда, — говорит писатель, — мы вправе радоваться достигнутым успехам.

В своей речи тов. Шолохов подчеркивает всю важность разоблачения врагов мира на идеологическом фронте.

Мы твердо убеждены в том, говорит тов. Шолохов, что Конгресс народов в защиту мира примет такие решения, которые обеспечат еще более действенную работу Комитетов по сплочению и об'единению всех неисчерпаемых сил, борющихся за сохранение и упрочение мира.

Продолжительными аплодисментами встречают собравшиеся видного советского ученого тов. **Лепешинскую**.

— Поджигатели войны, — заявляет она, — стремятся превратить научные лаборатории и институты в кузницы смертоносного оружия. В Соединенных Штатах Америки 90 процентов государственных средств, ассигнованных на науку, идут на военные цели. В Англии затраты на так называемые научные работы, посвященные вопросу уничтожения людей, в 60 раз больше затрат на развитие сельскохозяйственных и других наук и во много раз превышают расходы на развитие мирной промышленности.

— Советские люди науки, — продолжает тов. Лепешинская, — делают замечательные открытия, помогающие человеку побеждать болезнь и старость, покорять природу, поднимать уровень нашей культуры. Советская наука построена на учении Маркса—Энгельса—Ленина—Сталина и уже не только догнала, но в целом ряде областей превзошла достижения науки за пределами нашей страны.

Мы отдаем все свои силы на создание нового, на строительство коммунизма в нашей стране. Вера нашего народа в победу дела мира непоколебима.

Для доклада мандатной комиссии слово предоставляется тов. **Каунайте**.

На Четвертой Всесоюзной конференции сторонников мира присутствуют 1107 делегатов, избранных на многочисленных республиканских, краевых и областных пленумах Комитетов защиты мира с участием представителей советских общественных организаций.

Можно с уверенностью сказать, указывает докладчик, что делегаты конференции выражают чувства и мысли всего советского народа, так как они представляют здесь все слои населения нашей страны, независимо от национальности, партийности, профессии, пола и религиозных убеждений. На ней представлены 46 национальностей, населяющих территорию Советского Союза.

Среди делегатов конференции — 12 Героев Советского Союза, отважно защищавших независимость Родины от империалистических захватчиков; 80 Героев Социалистического Труда, в городе и деревне укрепляющих экономическое могущество страны; 141 лауреата Сталинской премии: 71 депутат Верховного Совета СССР; 159 депутатов Верховных Советов союзных и автономных республик.

Свыше одной трети делегатов — женщины. Широко представлена молодежь.

Присутствуют также 22 представителя различных религиозных культов.

— Как видите, товарищи делегаты, — говорит тов. Каунайте,—наша Всесоюзная конференция сторонников мира поистине представляет весь советский народ.

Мы все уверены в том, что соединенными усилиями всех народов поджигатели войны будут схвачены за руку и беспощадно разоблачены. **(Аплодисменты).**

Конференция единогласно принимает доклад мандатной комиссии.

Вчера на утреннем заседании конференции присутствовали делегации народов Китая, Кореи, Вьетнама, Малайи, Японии, Таиланда и Филиппин, едущие через Москву на Конгресс народов в защиту мира.

С приветствиями на конференции выступили председатель Корейского Комитета защиты мира **Хан Сер Я** и председатель Вьетнамского Комитета защиты мира **Ле Дин Тан**.

В прениях по докладу академика И. Г. Петровского на утреннем заседании приняли участие также председатель исполкома Советского Красного Креста тов. **Холодков**, инженер тов. **Дауговет** (Латвия), машинист Ленинградского паровозного депо тов. **Федосеев**, начальник участка Горьковского автозавода имени Молотова, лауреат Сталинской премии тов. **Луковников**, общественная деятельница Тувинской автономной области тов. **Анчима**, экскаваторщик строительства Главного Туркменского канала тов. **Винников**, председатель Крымского Комитета защиты мира тов. **Царенко**, ректор Азербайджанского университета тов. **Гаджиев**, врач, лауреат Сталинской премии тов. **Гордеев**, полевод колхоза «Заветы Ленина», Курганской области, лауреат Сталинской премии тов. **Мальцев**, профессор Саратовского университета тов. **Ширшорина**.

Вечернее заседание 4 декабря

В своих выступлениях на вечернем заседании конференции посланцы народов СССР говорили о замечательных чудесных преобразованиях, происходящих в Советской стране, о новых успехах трудящихся, достигнутых под руководством Коммунистической партии и великого вождя товарища И. В. Сталина. Делегаты призывали укреплять дружеские связи между народами, разоблачать происки врагов демократии и прогресса, еще решительнее сплачивать силы простых людей, борющихся за лучшее будущее.

Эти мысли и стремления были выражены в речи армянского писателя **Наири Зарьян**, в выступлениях ткачихи фабрики имени Ногина Ивановской области тов. **Подсобляевой**, делегата Якутской АССР тов. **Егорова**, народного художника СССР тов. **Герасимова**, известного сибирского садовода тов. **Лисавенко**, гроссмейстера **Котова**, народного артиста СССР тов. **Хоравы**. На конференции в обсуждении доклада «Советский народ в борьбе за укрепление и сохранение мира» приняло участие 85 делегатов.

Были оглашены многочисленные приветственные письма и телеграммы — от советских людей, от общественных организаций Китая, Болгарии, Румынии, Венгрии, Албании и других стран, от Всемирного Совета Мира.

Затем конференция переходит ко второму пункту повестки дня. Единодушно избирается Советский Комитет защиты мира в составе 127 человек.

Конференция единодушно избирает советскую делегацию на Конгресс народов в защиту мира, открывающийся в Вене 12 декабря. С большим воодушевлением утверждается Наказ советской делегации на Конгресс народов в защиту мира.

Четвертая Всесоюзная конференция сторонников мира под бурную овацию принимает приветствие великому знаменосцу мира Иосифу Виссарионовичу Сталину.

Председательствующий поэт **Сурков** говорит, что Четвертая Всесоюзная конференция сторонников мира прошла в обстановке великого единения народов вокруг Коммунистической партии и Советского правительства. Она еще раз продемонстрировала непреклонную волю советских людей к миру, к укреплению дружбы между народами.

Четвертая Всесоюзная конференция сторонников мира об'является закрытой. Мощно звучит Гимн Советского Союза.

(ТАСС).

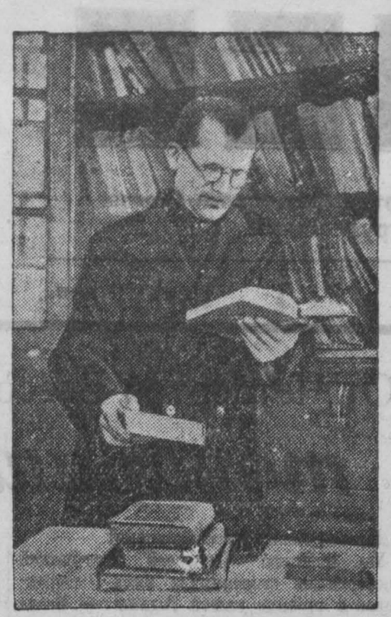

Смоленская область. Колхозник сельхозартели имени Чапаева, Гжатского района, В. И. Буров имеет личную библиотеку, в которой насчитывается около четырех тысяч книг политической, агрономической и художественной литературы.

НА СНИМКЕ: В. И. БУРОВ просматривает вновь приобретенные книги

Фотохроника ТАСС.

Курсы клубных работников

При областном отделе культурно-просветительной работы организованы месячные курсы повышения квалификации клубных работников села. На курсы приехали художественные руководители и инструкторы-массовики районных домов культуры и заведующие сельскими клубами многих районов области.

Курсанты прослушают цикл лекций на общественно-политические и специальные темы, пройдут практические занятия. Слушатели курсов ознакомятся с материалами XIX с'езда партии, с работой товарища Сталина «Экономические проблемы социализма в СССР», с задачами культурно-просветительных учреждений в свете постановлений ЦК партии по идеологическим вопросам.

Специальные темы будут посвящены вопросам содержания и организации работы домов культуры, сельских клубов и разных кружков.

Во время практических занятий слушатели курсов просмотрят репетиции и спектакли областных театров, встретятся с артистами-профессионалами, посетят лучшие коллективы художественной самодеятельности города.

Сельские строители

Во многих колхозах нашей области созданы и работают постоянные строительные бригады. Успешно трудятся члены строительной бригады сельхозартели имени Хрущева, Анжеро-Судженского района (бригадир тов. Кононов).

В прошлом году бригада тов. Кононова своими силами построила три животноводческих помещения — свинарник, кошару и птичник. Нынче в колхозе возведены новые постройки и зернохранилище. Ведется также строительство типового помещения для коров. К ферме крупного рогатого скота подведен водопровод, установлены автопоилки.

Члены бригады тов. Кононова поставили задачей — вести все строительство без помощи наемных плотников и каменщиков, заменить дорогостоящий лес более дешевыми местными строительными материалами, ликвидировать сезонность в работе. Эта задача с успехом решена. Нынче на строительстве скотных дворов в колхозе широко использовали бутовый камень и саман.

Наличие своей строительной бригады и использование местных стройматериалов дают колхозу значительную экономию денежных средств.

Постоянные строительные бригады имеются в ряде колхозов Промышленовского района.

Н. БОЧАРОВ.

ПАРТИЙНАЯ ЖИЗНЬ

Повышаем уровень руководства сельским хозяйством

Исторические решения XIX с'езда партии и гениальное произведение товарища Сталина «Экономические проблемы социализма в СССР» восприняты трудящимися Мариинского района с чувством величайшей радости. Эти документы вдохновляют колхозников и сельских механизаторов на новые трудовые успехи. Район в нынешнем году досрочно выполнил государственный план хлебозаготовок и заготовок картофеля. Полностью засыпаны семена зерновых культур, предназначенные для весеннего сева, заложены продовольственные и фуражные фонды.

Некоторые успехи достигнуты и в развитии общественного животноводства. За десять месяцев в колхозах района поголовье крупного рогатого скота увеличилось по сравнению с прошлым годом на 10 процентов, а маточное поголовье возросло на 14 процентов, значительно больше стало овец, свиней, птицы. Колхозники сельхозартелей имени Хрущева и «Победитель» близки к выполнению задания по надою молока, намеченного на конец новой пятилетки. За десять месяцев этого года здесь надоено на каждую фуражную корову по 1450 литров молока.

За дальнейший под'ем производительности труда борются лесозаготовители. Коллектив рабочих и служащих Мариинского леспромхоза в содружестве с колхозниками решил годовой план заготовки леса выполнить к 21 декабря.

Все эти хозяйственные успехи стали возможными благодаря организаторской и партийно - политической работе, которую проводят райком партии и первичные парторганизации, борясь за реализацию решений XIX с'езда партии.

Райком наметил и уже провел ряд мероприятий, направленных на широкую пропаганду материалов с'езда. Так, в конце октября состоялись семинар секретарей первичных партийных организаций и кустовые семинары агитаторов. Сейчас более 700 агитаторов раз'ясняют трудящимся документы с'езда, помогают парторганизациям мобилизовать колхозников и механизаторов на успешное выполнение заданий новой пятилетки. Любовью и заслуженным почетом пользуются среди населения агитаторы и пропагандисты — учителя тт. Комайко, Никитина, Филатова и многие специалисты сельского хозяйства.

Усилилась наглядная агитация. Сельские клубы и производственные помещения в селах Благовещенка, Суслово и других оформлены призывами и плакатами, пропагандирующими решения с'езда.

Райком партии утвердил 33 докладчиков, которые выступают в колхозах, МТС и на предприятиях с докладами об итогах XIX с'езда партии. В числе докладчиков — заведующий районо тов. Балабаев, директор Коноплеводной МТС тов. Скороденко, директор леспромхоза тов. Честнейшин и другие руководящие работники партийных, советских и хозяйственных организаций.

В ноябре итоги XIX с'езда Коммунистической партии Советского Союза обсудило собрание районного партийного актива. С такой же повесткой дня прошли собрания первичных парторганизаций. Активное обсуждение материалов XIX с'езда в партийных организациях еще выше подняло творческую инициативу и самодеятельность коммунистов, помогло нам лучше увидеть свои недостатки и по-партийному приняться за их устранение.

В прошлые годы машинно-тракторные станции района ремонт тракторов и сельскохозяйственных машин, а также подготовку кадров, как правило, затягивали. В результате МТС оказывались неподготовленными к весенним полевым работам, упускали лучшие сроки их проведения, что, безусловно, отражалось на культуре земледелия и урожайности.

Нашлись и в этом году отдельные руководители МТС, которые не принимают мер к быстрейшему окончанию ремонта тракторов. Например, директор Сусловской МТС тов. Котов на заседании бюро райкома однажды заявил:

— В октябре с ремонтом не справимся, перенесем план на ноябрь.

Партийные организации решительно осудили вредные настроения и возглавили соревнование коллективов за всестороннюю, своевременную подготовку машинно-тракторных станций к новому сельскохозяйственному году. Примером служат механизаторы Мало-Песчанской и Мариинской МТС. Они успешно завершили ноябрьский план ремонта тракторов и сельскохозяйственных машин и сейчас борются за досрочное выполнение заданий IV квартала. Коммунисты-механизаторы тт. Шадрин, Кузнецов и другие выполняют нормы на 150—200 проц.

Собрания районного партактива и первичных организаций вскрыли серьезные недостатки в организационно-партийной работе в развертывании самокритики и критики снизу. Известно, например, что важнейшее значение для укрепления внутрипартийной демократии и развертывания самокритики и критики снизу имеет регулярное проведение партийных собраний. Однако из-за недостаточного контроля со стороны райкома партии и его отдела партийных, профсоюзных и комсомольских организаций (заведующая отделом тов. Демидова) в парторганизациях колхозов имени Андреева (секретарь тов. Сергеев), «Союз» (тов. Лисий) и некоторых других собрания не проводились по два и более месяца.

На собраниях указывалось, что в ряде парторганизаций не изжито еще бюрократическое отношение к сигналам трудящихся, отсутствует принципиальная, здоровая критика недостатков. В частности, в районном отделе сельского хозяйства укоренились круговая порука, панибратство. В результате работники отдела коммунисты Коптев и Зубов совершили недостойные поступки, а некоторые специалисты, например тт. Соловьев и Серебряков, оторвались от колхозных масс, редко бывают в сельхозартелях.

Были вскрыты серьезные недостатки и в пропаганде решений XIX с'езда партии. В партийных организациях колхозов имени Сталина, имени Молотова, «Родина», агитколлективы не работали, интеллигенция села к политической работе не была привлечена.

В ряде мест — в селах Правдинка, Мало-Песчанка — клубы не подготовлены к работе в зимних условиях. Руководители партийных организаций и сельских Советов тт. Ракитский, Собянин, Гуленко и Трофимов недооценивают значения культурно-просветительной работы.

Серьезным недостатком пропаганды решений XIX с'езда партии является слабая связь политической агитации с практическими задачами, стоящими перед колхозами и МТС. Даже в таких передовых артелях, как имени Хрущева, «Победа», имени Жданова, в Мариинской и Мало-Песчанской МТС, не создано еще должного напряжения. Допускаются крупные недостатки в работе по подготовке семян к весеннему севу, в организации зимовки скота, в расходовании кормов.

Вооруженные решениями XIX с'езда партии и гениальным произведением товарища Сталина, партийные организации района устранят крупные недостатки в руководстве сельским хозяйством и поднимут всех колхозников и механизаторов на образцовую подготовку колхозов и МТС к сельскохозяйственным работам 1953 года, организованно проведут зимовку общественного скота.

И. ДЬЯКОВ,
секретарь Мариинского райкома КПСС.

Ремонтируем тракторы узловым методом

Ленинская МТС в четвертом квартале должна отремонтировать 27 тракторов, 26 плугов, 16 сеялок, лущильники и другие машины. Все это надо сделать не только в срок, но и высококачественно.

Инженерная служба МТС до начала ремонта разработала план организации труда при узловом методе. Этот метод позволяет покончить с кустарничеством, наладить стройное промышленное производство, поток. Рабочие имеют возможность быстро и хорошо освоить свое дело, добиваться высокой производительности труда, хорошего качества ремонта.

При узловом методе, трактор начинает свой путь с площадки, где его очищают от грязи, затем поступает на площадку разборки. Прежде чем разобрать трактор, составляется предварительная дефектная ведомость, которая позволяет нашей службе материально-технического снабжения заранее знать, какие детали и материалы следует подготовить.

Разборку и промывку деталей производит бригада слесарей, возглавляемая одним из лучших трактористов колхоза «Авангард» тов. Бормосовым. Здесь же инженер Доценко, наш механик-контролер, составляет окончательную дефектную ведомость, из которой видно, что должно быть сделано на каждом узле в отдельности, в токарном цехе, что следует получить со склада.

Самым главным является моторный узел. Мотор—сердце трактора. Качеству его ремонта у нас уделяется особое внимание. На этом узле нам пришлось внести некоторые изменения по сравнению с прошлогодней организацией труда. На моторном узле было четыре бригады: первая занималась разборкой мотора, вторая — промывкой деталей, третья — ремонтом и сборкой, четвертая — испытанием мотора. Теперь первые три бригады об'единены в одну. Это повысило качество ремонта и дало возможность лучше использовать слесарей.

На задних мостах мы создали три узла: по ремонту посадочных мест и резьбы, по коробкам передач и по ремонту ходовой части. Здесь занято пять бригад. В основном, это люди с большим стажем — тт. Мицуков, Бастрыгин и другие. Всего в мастерской 22 ремонтных узла. Все они укомплектованы квалифицированными работниками. На каждом узле есть бригадир. Ремонтом мотора, например, руководит участковый механик тов. Паршуков. Механик тов. Малюгин руководит испытанием моторов.

Слесарь тов. Ведяшкин еще в прошлом году показал себя отличным мастером ремонта поршневой группы. Нынче он снова руководит этим участком работы. На заливку и расточку подшипников поставлен секретарь комсомольской организации МТС тов. Киселев. Комбайнер Нестеров второй год возглавляет узел радиаторов и топливной аппаратуры.

Узловой метод дает возможность улучшить контроль за качеством ремонта. Качество проверяют сами бригадиры, принимая детали и узлы один от другого, а затем за каждым узлом следят механики.

При узловом методе мы имеем возможность изучить и обобщить лучший опыт ремонта по отдельным операциям, широко внедрять его в производство.

При узловом методе легко установить виновника брака, заставить его переделать работу, рассказать о его нераливом отношении к делу всему коллективу мастерской. На ремонте коромысел бригада Матвеева неправильно заделывала регулировочные винты, допускала большой люфт втулок валика коромысла; на коробках скоростей бригада Палкина допустила случай неправильной сборки. Все это было немедленно обнаружено и устранено.

Ремонт мы начали с некоторым опозданием. На первое декабря отремонтировано восемь тракторов. Но темпы последних двух пятидневок показывают, что у нас имеются возможности досрочно, с отличным качеством отремонтировать все тракторы и прицепные машины.

Механизаторы Ленинской МТС примут все меры к тому, чтобы выполнить задачи, поставленные XIX с'ездом партии области повышения урожайности и развития животноводства.

Л. НАУМОВ,
директор Ленинской МТС, Беловского района.

В Осинниках вольготно живется бракоделам

Строительство в Осинниках ведут четыре крупных строительных управления. Они оснащены первоклассной техникой, имеют квалифицированные кадры, получают достаточное количество стройматериалов. Однако в работе всех этих строительных организаций имеются еще крупные недостатки, терпеть которые дальше нельзя.

Определяя величественные задачи строителей в пятой сталинской пятилетке, XIX с'езд партии обратил особое внимание на снижение стоимости и улучшение качества строительства. В свете этих задач особенно неприглядно выглядит работа Калтанского стройуправления и стройуправления № 6 треста «Молотовуголь». Здания, построенные этими организациями, имеют массу недоделок и требуют ремонта. Многочисленные переделки приводят к значительному удорожанию строительства.

Более двух лет стройуправление № 6 строит здания учебного корпуса горного техникума и общежитий. За это время успело смениться около десятка прорабов. Одни из них строили, другие доделывали, третьи переделывали, но учащиеся так и не получили новых помещений.

При кладке стен учебного корпуса оконные проемы покольного этажа были оставлены на различной высоте с грубыми отступлениями от проектов. Сейчас они выравниваются, причем дополнительно ослабляются фундаменты, прочность которых и так не соответствует проектной. Много сил и времени строители потратили на восстановление обрушившихся межэтажных перекрытий. Затем произошла авария в котельной, и пришлось с наступлением зимы приостановить отделочные работы. Четыре раза производилась планировка площадки у здания техникума, но она так и осталась незаконченной.

Если к этому добавить, что бригады строителей неделями простаивают из-за несвоевременной доставки материалов, то станет ясным чрезмерный перерасход средств и затянувшиеся сроки окончания строительства.

Стройуправление № 6 летом этого года построило по улице Кирзаводская пять 8- и 12-квартирных домов. Эти дома могут служить наглядным доказательством безответственного, халтурного выполнения государственного задания. Все, начиная с полов и кончая крышей, сделано здесь наспех, исключительно. Естественно, что заказчик — шахта «Капитальная-1»—отказался принять дома. Тогда руководители стройуправления, в частности главный инженер Березин, взяли их на баланс стройуправления и поселили там своих рабочих. Но новоселов мало радует этот подарок.

— Я живу в комнате дома № 72,— рассказывает слесарь Костин.—Скажу прямо—строили наш дом равнодушные люди, которым безразлично, что они строят—сарай или дом. Одна из стен комнаты постоянно сырая, и с нее валится штукатурка, с другой стены осыпалась известка. Потолок еле-еле держится. В комнате холодно, сыро, неуютно. Печи дымят и совершенно не греют, сколько их ни топи.

Еще хуже обстоит дело с качеством строительства в Калтанском стройуправлении. Одна из причин этого—плохая работа подсобных предприятий управления. Так, деревообделочный завод поставляет на стройплощадки пиломатериалы и столярные изделия из сырого леса.

Руководители стройуправления Томилов и Отливной длительное время считали, что антисептикой у них занимаются строительные участки. Но обезвреживание леса здесь не проводилось, так как по установившейся в строительстве практике начальники участков не несут ответственности за качество материалов. Таким образом, в стройуправлении создалось такое положение, что никто конкретно не отвечает за антисептику леса. Это привело к печальным результатам. Многие жилые дома, здания культурно-бытовых учреждений, сданные в эксплуатацию несколько месяцев назад, разрушились. Приведем один из примеров. Детские ясли были приняты государственной комиссией весной. Однако уже осенью потолочные перекрытия и пол сгнили и провалились. Как выяснилось, лесоматериалы были заражены домовым грибком.

Низкого качества поставляются стройкам раствор, кирпич, шлакоблоки и т. д. Однако нельзя сказать, что в плохом качестве строительства виноваты только работники подсобных предприятий. Главные виновники этого, конечно, непосредственно исполнители работ — строительные участки.

Дом № 18 по улице Сталина сдан в эксплуатацию всего несколько месяцев назад, с неровной кладкой стен. Чтобы скрыть это, прораб участка Орлов приказал заштукатурить провалившиеся места, и кое-где слой штукатурки достиг 20 сантиметров. Шифер на крыше проломан.

В доме № 1 по этой же улице прораб отделочных работ Большакова произвела штукатурку стен одним песком, перемешанным с глиной, и т. д.

В то же время новые методы ведения строительства, уже проверенные на практике, не применяются. Так, не внедряются бетонные перекрытия между этажами, хотя для этого есть все условия. Такие перекрытия обходятся много дешевле, и они долговечнее.

Как крупнейший недостаток в работе стройуправления № 6 и Калтанского стройуправления надо отметить и то, что руководители этих организаций совершенно не интересуются архитектурной отделкой зданий. Большинство жилых домов представляет из себя коробки казарменного типа.

Низкое качество строительства можно об'яснить только тем, что в строительных управлениях отсутствует контроль за выполнением работ. Руководители управлений редко бывают на стройплощадках, поэтому плохо знают положение дел на местах. Они либеральничают даже со злостными бракоделами. Достаточно сказать, что в стройуправлении № 6 в этом году за брак в работе получил административное взыскание всего только один бригадир.

На строительных площадках не развернуто соревнование за качество строительства. Здесь не применяется взаимоконтроль бригад, не организованы подготовка кадров и повышение квалификации рабочих. Усилия инженерно-технических работников стройуправлений не направлены на внедрение передовых индустриальных методов строительства. Распыляя рабочую силу, ведя строительство разбросанно, руководители способствуют тем самым обезличке в выполнении строительных работ.

Не следят за качеством работ в процессе строительства и заказчики. Они появляются на стройке в момент приема здания в эксплуатацию и только тогда начинают отмечать недостатки, требуют их исправления, бракуют работу строителей.

Не справляется со своими обязанностями городская комиссия по приему жилой площади и культурно-бытовых об'ектов, возглавляемая председателем горисполкома Мартыновым. Больше того, есть факты, когда она явно покрывает бракоделов. Дом № 127 по улице Ленина принят комиссией в эксплуатацию в октябре, хотя строительство его было закончено лишь месяц спустя. И это не единственный случай. Ясно, что такое положение только развязывает руки руководителям стройуправлений, и они представляют к сдаче об'екты с массой недоделок.

А. МЕРКУЛЕНКО,
П. РОМАНИН.

г. Осинники.

На шахте имени Ворошилова

ПЕРЕДОВЫЕ КОЛЛЕКТИВЫ

В передовых рядах соревнующихся за досрочное выполнение годового плана и социалистических обязательств идет коллектив 7-го участка, которым руководит молодой специалист Сергей Павлович Алаев.

Совершенствуя цикличную организацию труда и высокопроизводительно используя каждую минуту рабочего времени, горняки участка первыми на шахте завершили выполнение годовой программы. Они уже вывалили на-гора более 8 эшелонов угля в счет 1953 года.

Еще во второй декаде ноября рапортовали о досрочном выполнении годового плана горняки участка № 6, которым руководит коммунист тов. Перцев. Последние тонны угля в счет 1952 года вывалют сейчас шахтеры 12-го участка, где начальником тов. Сердюк.

Самоотверженно трудятся горняки 8-го участка (начальник тов Беганский). В ноябре они отправили в подарок Родине эшелон сверхпланового топлива.

ЛЕКЦИИ И БЕСЕДЫ ДЛЯ ТРУДЯЩИХСЯ

Выполняя указания XIX с'езда партии об усилении идеологической работы среди трудящихся, партийный комитет и первичные парторганизации шахты выделили для проведения агитационной работы на участках и по месту жительства трудящихся группу агитаторов и докладчиков.

За последнее время для горняков шахты прочитаны лекции: «Ленин и Сталин о социалистической дисциплине труда», «Моральный облик молодого советского человека», о международном положении, «Новые проходческие машины в угольной промышленности», «Молодежь на великих стройках коммунизма» и другие.

Десятки агитаторов проводят беседы среди трудящихся об исторических решениях XIX с'езда партии, о гениальном произведении товарища Сталина «Экономические проблемы социализма в СССР».

В БИБЛИОТЕКЕ ПАРТКОМА

Большую помощь в изучении марксистско-ленинской теории оказывает слушателям кружков и политшкол библиотека партийного комитета. Здесь организованы выставки литературы по изучаемым темам, имеются наглядные пособия, регулярно проводятся консультации.

Для слушателей кружков и политшкол регулярно демонстрируются кинофильмы, отражающие борьбу нашей партии на различных этапах. За последнее время демонстрировались кинофильмы «Петербургская ночь», «В мирные дни», «Непокоренный город» и другие.

Р. ЦЕЛИЩЕВ.

ФЕЛЬЕТОН

СВОЙ ЧЕЛОВЕК

Ах, какие чудесные голуби у Петра Николаевича Масленникова! Залюбуешься! Что стоят только одни сизари! А турманы короткоклювые! А плюмажные! Какие они нарядные. Загляденье! Есть там и бородавчатые курьеры, и почтовые видные, и чубатые, и гривистые.

А как они любят Петра Николаевича. Посмотреть любо. Стоит только заместителю управляющего трестом «Кемеровоуголь» показаться возле голубятни, раскинуть руки и сказать: гуля, гуля, гуля, — как все сизари и одичалые наперебой стараются сесть на плечи своего милого покровителя, а бородавчатые, те более посмышленее, стараются примоститься на груди, чтобы подобострастно заглядывать в глаза начальству и выражать всем своим голубиным существом восхищение и ворковать: «долгие лета».

Да разве передашь все это словами? Тут, пожалуй, и гоголевского мастерства нехватило бы. Поэтому мы просим наших читателей, если им случится побывать на Кемеровском руднике, непременно заглянуть на масленниковскую голубятню. Найти ее там совсем нетрудно. Спросите любого старожила: где хозяйство Масленникова? Вам всякий покажет.

Расположено это «хозяйство» в центре рудника, на площади в двадцать с лишним гектаров, и обнесено двухсаженным забором. При входе на территорию вы заметите вывеску: «Химлаборатория комбината «Кемеровоуголь». На нее не обращайте внимания, вывески часто обманывают.

Лаборатория там, действительно, существует. И больше десятка лет ею заведовал Петр Николаевич Масленников. Но так как он никогда и ничему не учился, а определять количество золы в угле ему показалось чересчур будничным занятием, он и увлекся коммерческой деятельностью. Прежде всего он завел сад на площади 5 гектаров. Затем построил оранжерею с паровым отоплением, парники, насосную станцию, овощехранилище и засолочную. Открыл свинарники и конюшни, столовую и магазин. Построил механические мастерские, столярный цех с пилорамой, установку для переработки отработанного технического масла. Гараж на десять машин. Но этого ему показалось мало, и он завел подсобное хозяйство с собственным тракторным парком.

Что только не производил в своей «лаборатории» Масленников. Чинил комбинатскому начальству рояли, выращивал хризантемы, изготовлял стильную мебель, торговал капустной рассадой, варил малиновое варенье.

В комбинате «Кемеровоуголь» вдыхали аромат масленниковских георгин и восхищались. Вот молодец у нас Петр Николаевич, вот кипучая душа — все может.

Подогреваемый столь лестными отзывами, Масленников развивал бурную деятельность. На его конюшне уже стояло 13 лошадей. Они ели овес и сено и не знали, что такое хомут и оглобли.

Знали все это на Кемеровском руднике и в комбинате «Кемеровоуголь» и, наконец, испугались. В июне этого года решили масленниковское хозяйство прикрыть, а самого переселить в обыкновенную коммунальную квартиру. Издали приказ, назначили ликвидационную комиссию... а Петра Николаевича поставили заместителем управляющего трестом «Кемеровоуголь» по финансовым вопросам. Пустили козла в огород!

Шестой месяц комиссия в составе трех человек ликвидирует коммерческую «деятельность» Масленникова, подсчитывает, в какую копеечку обошлось государству его «хозяйство».

Тем временем Масленников осваивает новую высокую должность. Он уже отбил у коммунального отдела треста грузовую машину для личного пользования. Кроме шофера держит еще двух человек и трех лошадей. Квартиру себе отремонтировал за 7 тысяч рублей, а эти денежки пытается взять с шахты «Центральная».

С утра и до позднего вечера из кабинета заместителя управляющего трестом катится разухабистая базарная брань...

— Унять бы немножко, уши вянут,— жалуются женщины — Здесь же не трактир, а управление.

— Как можно? — успокаивают их. — Да это сам Петр Николаевич... Это он инженеров распекает за бесхозяйственность.

Устав распекать, как он выражается, «периферию», Петр Николаевич идет перевести дух на голубятню. Здесь его дожидается заведующий конным двором Семенов и докладывает о состоянии сизарей и одичалых.

— Все живы, Петр Николаевич. Овес поедают, аж страх берет. Как-никак, их больше сотни. А овес, сами знаете, у лошадей воруем. Уж сколько тонн...

— Ты мне не рассуждай, Семенов, а корми моих пташек. Корми так, чтобы голуби были сыты, а лошади целы. Ты пробовал голубиное мясцо? Нет. А я его, знаешь, как обожаю. Ты это всегда помни. Да и за голубятницей наблюдай. Старанья требуй. Мы ее не зря в штате держим, платим государственные денежки.

— Понимаем, Петр Николаевич, — с дрожью в голосе отвечает Семенов.

И в тресте «Кемеровоуголь» тоже понимают: Масленников во всех отношениях невежда и делец. Но за него держатся, его повышают по службе, а только за то, что он свой человек на Кемеровском руднике, входит в тот десяток руководящих работников треста, которые связаны родственными отношениями.

Восхищаясь прошлыми «заслугами» Масленникова и протаскивая его на высокий пост, в тресте надеются: Петр Николаевич рядом с голубятней откроет попугайник, достанет австралийского какаду и обучит его прославлять семейственность и угодничество, царящие в тресте «Кемеровоуголь».

Ив. БАЛИБАЛОВ.

Всемерно поддерживать начинание горняков Донбасса

Облпрофсовет обсудил вопрос о распространении на предприятиях области почина коллектива шахты № 5-бис «Трудовская», начавшего соревнование за досрочное освоение проектной мощности.

В ответ на решения XIX с'езда партии коллектив передовой в Донбассе шахты № 5-бис «Трудовская» взял обязательство освоить проектную мощность на год раньше срока, повысить к концу 1953 года производительность труда рабочих по эксплуатации на 25 процентов против достигнутой в III квартале 1952 года, поднять производительность угольных комбайнов «Донбасс» на 25 процентов, перевести все действующие лавы на работу по графику цикличности, снизить себестоимость угля на 10 процентов и зольность угля на 0,5 процента.

Для успешного решения этой задачи рабочие, инженеры и техники шахты приступили к разработке стахановских планов использования производственных резервов по каждому участку и по шахте в целом.

Патриотический почин горняков шахты № 5-бис «Трудовская» нашел всеобщее одобрение и широкую поддержку среди коллективов горнорудных, металлургических, машиностроительных и других предприятий страны.

Президиум областного совета профсоюзов обязал областные, городские, районные, шахтные, фабрично-заводские и местные комитеты профсоюзов широко ознакомить рабочих, инженеров и техников шахт, заводов учреждений и организаций с ценным начинанием коллектива шахты № 5-бис «Трудовская», обсудить его на рабочих собраниях, производственных совещаниях, использовать для популяризации почина новаторов стенные и многотиражные газеты и все формы наглядной агитации.

Облпрофсовет считает необходимым, чтобы хозяйственные руководители предприятий оказали всемерную помощь соревнующимся, систематически улучшая технологический процесс, механизируя трудоемкие работы, внедряя передовые методы труда, создавая необходимые условия для использования всех внутренних резервов каждого предприятия.

Рекомендовать профсоюзным организациям и хозяйственным руководителям организовать широкую техническую пропаганду, направленную на максимальное использование производственных мощностей, популяризацию передового стахановского опыта и передовой технологии, чаще организовывать лекции стахановцев и инженерно-технических работников — новаторов производства по вопросам наиболее полного использования внутренних резервов предприятий, используя для этой цели дворцы культуры, клубы, красные уголки, технические кабинеты и технические библиотеки.

КОРОТКИЕ СИГНАЛЫ

— В полнакала светят электролампочки в домах Станционной улицы поселка шахты «Южная» в Барзасском районе,— пишет тов. Швецов.—Часть домов совсем не подключена к электролинии. Коммунальный отдел шахты аккуратно собирает плату за освещение, но не заботится о бесперебойной подаче электроэнергии.

☆ ☆ ☆

— В школе ФЗО я получил квалификацию забойщика, — пишет тов. Бозин, — но на шахте им. Молотова в г. Прокопьевске работаю откатчиком. Начальник шахты тов. Тарасов отказался использовать меня по специальности.

Повышать успеваемость в школах города

XXI сессия Кемеровского городского Совета депутатов трудящихся

XIX с'езд партии поставил перед органами народного образования важные задачи в области коммунистического воспитания молодого поколения. В пятой сталинской пятилетке должен быть завершен переход от семилетнего образования на всеобщее среднее образование в столицах республик, городах республиканского подчинения, в областных, краевых и крупнейших промышленных центрах; предстоит также начать осуществление политехнического обучения.

Эти грандиозные задачи требуют от органов народного образования резкого улучшения учебно-воспитательной работы в школах.

Закончилась первая четверть учебного года. Итоги работы школ города в этой четверти были обсуждены на очередной сессии горсовета депутатов трудящихся.

В ряде школ города повысилась успеваемость, улучшились качество обучения и воспитательная работа среди учащихся. Однако большинство школ не справилось с задачей, поставленной Министерством просвещения РСФСР, — добиться в первой четверти такой успеваемости, которая была бы не ниже достигнутой в конце прошлого учебного года. В целом по городу успеваемость в первой четверти составила 78 процентов, а по отдельным школам — №№ 34, 16, 24, 12 — еще ниже.

В чем причины такой низкой успеваемости? Об этом говорили на сессии докладчик, заведующий гороно тов. Ефремов и депутаты, выступавшие в прениях.

Пользуясь бесконтрольностью со стороны органов народного образования и руководителей школ, ряд учителей проводит уроки на низком идейно-теоретическом уровне. Это не могло не отразиться на качестве уроков и всего учебного процесса.

Отдельные руководители школ слабо контролируют работу учителей и редко посещают их уроки. Так, директор школы № 34, депутат горсовета тов. Кубасов за первую четверть посетил только 24 урока. Любопытно знать, чем был занят директор школы № 24 тов. Лиханский, если в первой четверти учебного года у него нехватило времени, чтобы побывать хотя бы на одном уроке учителя. Отсутствие заинтересованности у руководителей школы № 24 к педагогическому процессу, к качеству учебно-воспитательной работы, естественно, отразилось на успеваемости. В первой четверти она составила только 69 процентов. А ведь школа № 24 — базовая школа Кемеровского учительского института. Она должна служить примером для других школ города. Возникает вопрос: неужели директор учительского института тов. Муромцев и зав. облоно тов. Камкин так беспомощны, что не могут школу № 24 сделать лучшей в городе?

Основная причина низкой успеваемости в школах города, как отмечалось на сессии, состоит в том, что городской и районный отделы народного образования неудовлетворительно руководят школами, не контролируют их работу, а исполкомы городского и районных Советов глубоко не вникают в работу школ.

— Тов. Ефремов привел много фактов плохой успеваемости в школах, критиковал их руководителей, а вот о том, как гороно и он лично руководили школами, забыл сказать, — заявил на сессии председатель комиссии горсовета по народному образованию тов. Трусов. — Гороно совместно с областным и районными отделами народного образования в первой четверти проверили только 14 школ из 52, и то в конце октября, когда исправлять недостатки было уже поздно. Некоторые школы предоставлены самим себе и помощи от гороно не получают. Городской методический кабинет закрыли, понадеявшись на помощь института усовершенствования учителей, но пока этой помощи нет.

— Тов. Ефремов забыл дорогу в школы Рудничного района, — сказал на сессии председатель Рудничного райисполкома тов. Цепульников. — Он не обследовал ни одной школы. Одна из причин низкой успеваемости — перегрузка учителей из-за нехватки преподавателей. Это приводит к неполноценным урокам, к поверхностной проверке письменных заданий. На успеваемость влияет также недостаток учебников.

— Почему в нашей школе № 34 низкая успеваемость? — спрашивает депутат тов. Кубасов. — Да потому, что прежнее руководство школы придерживалось негодного стиля — штурмовщины. Контроль знаний проводился, как правило, в конце четверти, а не в процессе всей учебы. Сейчас эти недостатки устраняются.

—Гороно и районо мало помогают школам, — заявила в своем выступлении заведующая районо Рудничного района тов. Нелидова. — Необходимо организовать полноценные семинары для руководителей школ, где изучался бы опыт лучших школ города. Надо также наладить методическую работу с учителями.

—В школах мало работают с второгодниками, — заявил на сессии заведующий районо Центрального района тов. Кузнецов. — В результате этого в школах Центрального района из 800 второгодников 200 опять не успевают.

Крупные недостатки в учебно-воспитательной работе об'ясняются и тем, что некоторые учителя не повышают своего идейно-политического уровня и деловой квалификации. Об этом говорили на сессии депутаты тт. Дружинин, Кузнецов и другие.

Тов. Дружинин поставил вопрос о популяризации опыта лучших школ города.

— Почему бы исполкомам городского или районных Советов, — заявил он, — не проанализировать работу хорошей школы, а потом ее опыт не передать другим школам?

О необходимости организации внеклассной работы со школьниками, привлечения к этому важному делу комсомольских, профсоюзных и физкультурных организаций, установления тесной связи между школой и семьей, усиления педагогической пропаганды среди родителей говорили на сессии депутаты тт. Романов и Демина.

Важные вопросы подняла в своем выступлении депутат тов. Кузьмина.

— Органы народного образования пока еще не приступили к претворению в жизнь решений XIX с'езда партии, — говорит тов. Кузьмина. — Это, в первую очередь, относится к вопросам всеобуча и политехнизации школ. Сотни детей города по разным причинам не посещают школы, а работники органов народного образования относятся к этому тревожному факту с полнейшим равнодушием. Вопросы политехнического обучения совсем не беспокоят работников гороно, а между тем в школьных лабораториях и кабинетах нет необходимой аппаратуры и приборов для опытов, нет наглядных пособий, кинофильмов, экскурсии на предприятия не проводятся. Необходимо организовывать семинары для повышения квалификации учителей по физике, химии, биологии, привлечь шефские организации к оснащению школьных кабинетов, устройству мастерских.

Сессия приняла решение, в котором намечены меры для улучшения руководства школами и повышения успеваемости.

Плоды бесконтрольности

В совхозе имени Ленина, Яшкинского района, систематически не выполняются государственные планы по росту поголовья скота и повышению его продуктивности. Кормов нынче заготовлено недостаточно, зимовка в связи с этим предстоит трудная.

Такое положение в совхозе создалось потому, что директор Бугаенко не только не борется с нарушителями трудовой дисциплины, но и сам нарушает ее. Вместо того, чтобы вскрывать недостатки в работе, Бугаенко замазывает их, покрывает и ограждает от критики своего заместителя Алексеенко и заведующего третьей фермой Большанина, которые пьянствуют.

Такое нездоровое «содружество» не встречает осуждения со стороны партийного бюро. Секретарь бюро Мохнаткина почти не занимается массово-политической работой, ослабила руководство агитколлективом, не направляет деятельность профсоюзной и комсомольской организаций. Мохнаткина нередко сама нарушает трудовую дисциплину, участвует в коллективных пьянках, организуемых Бугаенко и его подручными.

Трудно поверить в то, что Яшкинский райком партии не знает о положении дел в нашем совхозе. Но, странно мер к наведению здесь порядка он не принимает.

Коммунист Е. ЗУБАРЕВ.

☆ ☆ ☆

Проверка показала, что факты, изложенные в письме тов. Зубарева, полностью подтвердились.

В работе руководителей совхоза имени Ленина имеют место серьезные недостатки. Они не заботятся об улучшении породности, а, стало быть, и продуктивности животноводства, об обеспечении скота кормами. Особенно неудовлетворительно поставлено дело на ферме № 1 (управляющий тов. Аноприенко). В партбишный период ферма получала только по 6—8 литров молока от коровы, а сейчас — и того меньше.

Совхоз из года в год получает низкую урожайность зерновых культур. Вместо 15 центнеров снимается по 6—8 центнеров зерна с гектара. Это происходит потому, что поля обрабатываются плохо, во время уборки допускались большие потери. На полях фермы № 1 осталась четвертая часть урожая. Чтобы скрыть преступление, руководство совхоза решило спешно вспахать убранное поле под зябь.

В совхозе имени Ленина неблагополучно с расстановкой кадров. Здесь процветает семейственность, панибратство. На ферме № 3 живет семья Долговых, один из членов этой семьи работает животноводом, другой — кладовщиком. Один тащит из кладовой концентраты, а другой списывает их.

Директор Бугаенко до нынешнего года работал в Тисульском совхозе. После перевода в совхоз имени Ленина он привез с собой некоего Алексеенко и назначил его своим заместителем. Алексеенко развалил работу в Тисульском совхозе, бросил там на произвол судьбы семью и продолжает разгульничать на новом месте.

Вопиющие непорядки в совхозе имени Ленина есть прямой результат слабой работы парторганизации. Партийные собрания проводятся здесь крайне редко и в обстановке отсутствия деловой критики. Принятые решения не выполняются. Летом коммунисты обязали руководство совхоза улучшить пастбищное содержание скота. Но это требование коммунистов дирекция и не подумала выполнить.

Партбюро не направляет работу профсоюзной и комсомольской организаций. В нынешнем году еще ни разу не проводилось профсоюзное собрание. Работа с молодежью отсутствует.

Мохнаткина не руководит партийными группами, агитколлективом и стенной печатью. В результате массово-политическая работа в совхозе не проводится, критика всячески глушится. Социалистическое соревнование не организовано.

Мохнаткина потеряла чувство партийной ответственности за порученное ей дело, не нацеливает парторганизацию на решение важнейших задач, стоящих перед коллективом совхоза. Больше того, она всячески потворствует неправильным действиям Бугаенко, участвует в организуемых им пьянках, а подчас и сама является инициатором гульбищ.

Нередки случаи, когда директор является на работу нетрезвым и допускает грубости. Недавно он оскорбил работницу Крапивину.

В том, что в совхозе имени Ленина творятся такие безобразия, повинен и Яшкинский райком КПСС, который устранился от руководства совхозом, не принимает мер к повышению уровня работы парторганизации, к оздоровлению руководства совхоза.

М. РЕЗНИК.
(Корр. «Кузбасса»).

События в Корее

Сообщения Главного командования Народной армии

ПХЕНЬЯН 4 декабря. (ТАСС) Главное командование Народной армии Корейской Народно Демократической Республики сообщило сегодня:

В течение истекшего дня соединения Народной армии и части китайских народных добровольцев на всех фронтах вели оборонительные бои с американо-английскими интервентами и лисынмановскими войсками.

Сегодня стрелки—охотники за вражескими самолетами сбили 2 и повредили 1 самолет противника.

ПХЕНЬЯН 5 декабря (ТАСС) В переданном сегодня сообщении Главного командования Народной армии Корейской Народно-Демократической Республики говорится:

За истекший день части Народной армии и китайских народных добровольцев вели бои с американо-английскими интервентами и лисынмановскими войсками на прежних рубежах.

Наши зенитные части и стрелки—охотники за вражескими самолетами сбили два и повредили шесть самолетов противника, продолжавшего совершать варварские налеты на мирные населенные пункты.

Американцы продолжают расправы с военнопленными

Протест генерала Нам Ира

ПЕКИН, 4 декабря. (ТАСС). По сообщению корреспондента агентства Синьхуа из Кэсона, глава делегации корейской и китайской стороны на переговорах о перемирии в Корее генерал Нам Ир заявил вчера американцам протест против ранения военнопленного корейской и китайской стороны в лагере военнопленных на острове Кочжедо 29 ноября. Генерал Нам Ир указал, что американцам не удастся избежать ответственности за военные преступления — расправы с военнопленными.

В интересах тунисского и марокканского народов

Заявление Французской коммунистической партии

ПАРИЖ, 4 декабря. (ТАСС). Газета «Юманите» опубликовала заявление Французской коммунистической партии, в котором, в частности, говорится:

«В момент, когда ООН приступает к рассмотрению тунисского и марокканского вопросов, Французская коммунистическая партия вновь заявляет, что единственным решением, могущим урегулировать эти проблемы, является удовлетворение законных стремлений тунисского и марокканского народов к свободе и независимости...

Даже по договорам о протекторате, навязанным Марокко и Тунису силой оружия, эти страны сохраняют хотя и формальный, но неоспоримый юридический суверенитет. Следовательно, вопреки заявлениям правительства, регулирование их отношений с Францией не может считаться внутренним делом Франции.

Французские правители устами некоторых своих наиболее видных представителей яростно выступают сегодня против решения ООН и говорят о недопустимости иностранного вмешательства. В действительности американские империалисты с согласия французского правительства создали в Марокко многочисленные военные базы и стремятся сегодня занять в колониях место своих французских слуг. Их цель—грабить и эксплуатировать эти страны в свою пользу. В то же время американские империалисты надеются использовать народы этих стран и страны Среднего Востока в войне, которую хотели бы развязать против СССР и стран народной демократии...

Верная традициям французского рабочего движения и борьбе в защиту прав каждого народа на самоопределение, Французская коммунистическая партия призывает французов и француженок об'единиться и потребовать как прекращения политики насилия, проводимой в отношении колониальных народов, так и удовлетворения их справедливых требований.

Французская коммунистическая партия уверена, что, только проводя такую политику, можно установить с тунисским и марокканским народами, как и со всеми колониальными народами, отношения на основе полного равенства, что позволило бы заключить экономические и культурные соглашения, отвечающие взаимным интересам и нуждам как французского, так и колониальных народов. Только такая политика отвечает интересам Франции и делу мира. Долой колонизаторов-угнетателей! Да здравствует содружество французского, тунисского и марокканского народов в борьбе за свободу, независимость и мир!».

Итальянское правительство препятствует участию итальянцев в Конгрессе народов в защиту мира

РИМ, 5 декабря. (ТАСС). Агентство АНСА опубликовало сообщение правительства о запрещении итальянцам в'езжать в Австрию для участия в предстоящем Конгрессе народов в защиту мира.

Комментируя это сообщение, газета «Унита» пишет, что эта мера принята правительством на основе закона фашистского периода и противоречит статье 16-й конституции Итальянской республики.

Газета замечает, что эта мера отражает также страх атлантических руководящих кругов перед растущими силами сторонников мира.

VII сессия Генеральной Ассамблеи ООН

На пленарном заседании

НЬЮ-ЙОРК, 4 декабря. (ТАСС) Вчера Генеральная Ассамблея собралась для голосования индийского проекта резолюции о репатриации военнопленных в Корее и советских поправок к этому проекту и советского проекта резолюции по корейскому вопросу.

Комментируя одобрение индийской резолюции американо-английским большинством в Политическом комитете, печать США все более откровенно пишет о том, что в действительности кроется за пресловутым индийским предложением, сущность которого была вскрыта в выступлениях делегаций Советского Союза, Польши, Чехословакии, УССР и БССР. Газета «Крисчен сайенс монитор» подчеркивает например, что эта резолюция является «открытым одобрением» американской позиции в вопросе о репатриации военнопленных.

Выступивший на вчерашнем заседании представитель Индии Кришна Менон не смог, разумеется, рассеять этого впечатления. Стремясь прикрыть тот факт, что индийская резолюция, как это показала советская делегация, не содержит требования о прекращении огня в Корее и не направлена на мирное урегулирование корейского вопроса, Менон предложил внести в текст преамбулы резолюции никого и ни к чему не обязывающее упоминание о том, что в результате соглашения о репатриации военнопленных на основе предложений делегации Индии имело бы место прекращение огня. На самом деле эти чисто словесные ухищрения не меняют сути дела. Индийская резолюция попрежнему не содержит никакого требования о прекращении военных действий в Корее. Это убедительно показал взявший слово глава делегации СССР А. Я. Вышинский, который подчеркнул, что индийская резолюция рассчитана не на прекращение корейской войны, а на ее продолжение и затягивание. А. Я. Вышинский указал, что именно советские предложения о немедленном прекращении военных действий в Корее встречают сопротивление со стороны авторов индийской резолюции и всех делегаций, поддерживающих эту резолюцию.

Глава советской делегации указал, что только немедленное прекращение военных действий и безусловная репатриация всех военнопленных открывают путь к действительному и эффективному разрешению корейского вопроса.

Выступивший затем представитель Австралии показал, какое содержание вкладывается в индийскую резолюцию теми, кто ее поддерживает. Австралийский делегат всячески подчеркивал, что индийская резолюция не преследует цели немедленного прекращения огня. Представитель Франции фальшивыми «миролюбивыми» фразами старался прикрыть свой прямой отказ включить в индийский проект резолюции требование о немедленном прекращении военных действий в Корее.

Выступивший также с об'яснением мотивов голосования представитель Израиля снова заявлял, что он вполне согласен с идеями советских поправок, но вопреки очевидным фактам утверждал, что эти идеи якобы отражены в индийском проекте резолюции.

После этого состоялось голосование советских поправок к проекту резолюции Индии. Как и следовало ожидать, агрессорское ядро в Организации Об'единенных Наций голосовало против всех советских поправок. Делегации СССР, Польши, Чехословакии, УССР, БССР голосовали за принятие поправок советской делегации. При голосовании двух советских поправок, предусматривающих немедленное прекращение военных действий в Корее и создание комиссии по мирному урегулированию корейской проблемы, делегации 9 стран воздержались (Саудовской Аравии, Сирии, Йемена, Афганистана, Ирана, Египта, Бирмы, Индонезии и Индии). Представители ряда арабских и азиатских стран также воздерживались при голосовании других советских поправок к индийскому проекту резолюции.

Американо-английский блок принял индийский проект резолюции. Делегации СССР, Польши, Чехословакии, УССР и БССР голосовали против этого проекта.

После этого ряд делегаций выступил с об'яснением мотивов голосования. Глава делегации УССР А. М. Барановский указал на то, что в индийской резолюции не упоминается о немедленном прекращении всех военных действий, а раз'яснения сделанные представителем индийской делегации Меноном, и выступления в Политическом комитете соавторов американской резолюции, присоединившихся к индийской резолюции, ясно показывают, что прекращение военных действий рассматривается ими как отдаленная перспектива. Вместо этого на первый план выдвинут вопрос о репатриации военнопленных, причем индийская делегация избрала американский путь решения этого вопроса.

Представитель УССР отметил, что, положив в основу своей резолюции американские «принципы репатриации», заведомо неприемлемые для корейской стороны, отвергнутые в ходе переговоров в Панмунджоне представителями корейской Народной армии и китайских добровольцев, индийская делегация поставила себя в лагерь сторонников продолжения войны в Корее. Разумеется, делегация Украинской ССР заявил А. М. Барановский не могла занять иной позиции по отношению к индийской резолюции, как выступить против основных положений этой резолюции. Вместе с тем, стремясь достигнуть согласованного решения о мирном урегулировании корейского вопроса, делегация УССР решительно поддержала поправки, предложенные делегацией Советского Союза к индийской резолюции, которые могли улучшить индийскую резолюцию и сделать ее приемлемой основой для урегулирования корейского вопроса. Советские поправки к индийской резолюции — и в этом их огромное значение — направлены на мирное урегулирование всего корейского вопроса, в том числе и вопроса о репатриации военнопленных.

Выступивший затем представитель США Гросс по существу признал, что проект резолюции Индии ничем не отличается от американского предложения и тем самым подтвердил справедливость критики индийской резолюции со стороны советской делегации.

Всячески расхваливая индийскую резолюцию, представитель США указал при этом, что в этой резолюции в основу кладется принцип «добровольной репатриации» военнопленных, которого придерживаются Соединенные Штаты. Говоря другими словами, американский представитель показал, что индийская резолюция прикрывает отказ американского военного командования возвратить на родину корейских и китайских военнопленных.

Представитель США заявил, что военные действия в Корее не будут прекращены до тех пор, пока не будет решен вопрос о военнопленных. Этим самым Гросс показал всю фальшь «раз'яснения» делегата Индии Менона, утверждавшего, что его резолюция будто бы предусматривает прекращение военных действий в Корее.

Представитель Филиппин Ромуло и Доминдавоен также заявляли, что индийская резолюция полностью отражает позицию «командования ООН», т. е. американского командования, по вопросу о репатриации военнопленных.

С подробным об'яснением мотивов голосования выступил глава польской делегации министр иностранных дел Польши Скшешевский. Он заявил, что делегация Польши голосовала против индийской резолюции потому, что эта резолюция в действительности направлена не на прекращение, а на продолжение войны в Корее. Представитель Польши отметил, что советские поправки, если бы они были приняты, коренным образом улучшили бы содержание индийской резолюции. Подчеркивая исключительную важность советских поправок, Скшешевский заявил, что в советских предложениях содержится реальная программа немедленного прекращения военных действий в Корее и намечен путь решения всей корейской проблемы.

Глава чехословацкой делегации Секанинова в своем заявлении по мотивам голосования указала, что ее делегация не могла голосовать за индийскую резолюцию, которая фактически оправдывает агрессивную американскую политику в Корее и не содержит никаких реальных предложений для прекращения войны в Корее. При этом Секанинова обратила внимание делегатов на то, что народы всего мира ждут от Организации Об'единенных Наций самых срочных и неотложных мер по прекращению кровопролития в Корее. Глава чехословацкой делегации подчеркнула конструктивность и исключительно важное значение для установления мира советских предложений, которые отражают чаяния и надежды всех миролюбивых людей всего мира.

Затем на голосование был поставлен советский проект резолюции, в котором воюющим сторонам в Корее рекомендуется немедленное и полное прекращение огня и передача вопроса о полной репатриации военнопленных на разрешение комиссии по мирному урегулированию корейского вопроса в составе США, Англии, Франции, СССР, КНР, Индии, Бирмы, Чехословакии, КНДР и Южной Кореи.

Этой комиссии поручается также незамедлительно принять меры к урегулированию корейского вопроса в духе об'единения Кореи, проводимого самими корейцами, под наблюдением этой комиссии.

Советский проект резолюции был отклонен американо-английским большинством, которое противится мирному урегулированию в Корее и поддерживает политику правящих кругов, направленную на продолжение корейской войны.

За советский проект резолюции голосовали делегации СССР, Польши, УССР, Чехословакии и БССР. Делегации 11 стран воздержались (Афганистана, Аргентины, Бирмы, Египта, Индии, Индонезии, Ирана, Пакистана, Саудовской Аравии, Сирии, Йемена). Представители 4 стран — Ливана, Либерии, Гватемалы и Гаити — не присутствовали на заседании.

КИНО.

Концерт мастеров украинского искусства

В последнее время наша кинематография все чаще стала обращаться к жанрам фильмов-спектаклей, фильмов-концертов, приобщая миллионы зрителей к лучшим достижениям советского драматического, музыкального и хореографического искусства.

На экранах кинотеатров Кузбасса сейчас демонстрируется новый художественный фильм «Концерт мастеров украинского искусства»*). Этот замечательный фильм-концерт знакомит с творчеством выдающихся деятелей искусства Советской Украины.

...Могучей, широкой песней про родного Сталина, исполняемой сводным хором Государственного ордена Ленина Академического театра УССР имени Т. Г. Шевченко начинается концерт. Мощные звуки этой песни вылетают на просторы бескрайних полей, величественных пейзажей седого Днепра, заводов и шахт, великих строек... Крылатую песню поют железнодорожники, учащиеся ремесленных училищ, студенты. Их голоса сливаются в радостном гимне, с новой силой звучат слова всенародной любви к учителю, отцу и другу, товарищу Сталину. Так же замечательно звучит «Песня о Сталинграде» композитора М. Фрадкина в исполнении народного артиста СССР М. Гришко.

Хорошее впечатление оставляет Государственный Украинский хор под руководством заслуженного деятеля искусств УССР Г. Веревки. Хор выступает перед тысячами строителей в торжественной обстановке открытия Волго-Донского судоходного канала имени В. И. Ленина. В простых словах праздничной песни выражены думы и чаяния народа Украины. Высокую исполнительскую культуру демонстрирует Закарпатский народный хор.

Много подлинной поэзии в украинской народной песне. Она отличается богатством и выразительностью мелодии, теплой задушевностью. Это зритель прочувствует в песне «Ой, не свити, мисяченьку», исполненной заслуженной артисткой УССР З. Старченко, и в песне «Дивлюсь я на небо», исполненной народным артистом СССР Б. Гмыря.

В фильме большое место уделяется оперному искусству. Яркое впечатление оставляют фрагменты из оперы Ю. Мейтуса «Молодая гвардия». Отрывок «Клятва молодогвардейцев» в исполнении молодых талантливых артистов — один из самых волнующих эпизодов в фильме.

Выдающиеся представители украинского искусства — народные артисты СССР М. Литвиненко-Вольгемут и И. Паторжинский с блеском и неподдельным юмором исполняют дуэт Одарки и Карася из классической оперы С. Гулак-Артемовского «Запорожец за Дунаем».

...На сцене Государственная заслуженная капелла бандуристов под управлением заслуженного деятеля искусств УССР А. Миньковского. С глубокой выразительностью создает капелла образы грозной народной силы в песне «Закувала та сива зозуля». То затихая, то нарастая, песня взволнованно рассказывает о любви украинского народа к своей Родине, о ненависти к ее чужеземным захватчикам. Эта тема еще ярче раскрывается в мастерски экранизированных сценах из оперы композитора-классика Н. Лысенко «Тарас Бульба» и балета А. Свечникова «Маруся Богуславка». Особенно хочется отметить тонкое искусство исполнительницы главной роли заслуженной артистки УССР А. Герасимчук.

Народное танцевальное искусство Украины представлено в кинокартине знаменитым гопаком, который исполняет Государственный ансамбль танца УССР под художественным руководством народного артиста УССР В. Вронского.

Новый художественный фильм «Концерт мастеров украинского искусства» — интересное, содержательное, глубоко волнующее произведение. Фильм свидетельствует о расцвете искусства Советской Украины, делает его достоянием всего советского народа.

В. ДМИТРИЕВ.

*) Новый цветной художественный фильм. Сценарий и постановка Б. Барнета, режиссер В. Лапокныш, операторы А. Мишурин, Е. Андриканис. Производство Киевской киностудии художественных фильмов.

Шахматный чемпионат СССР

Пятый тур

4 декабря в Центральном доме культуры железнодорожников состоялся пятый тур двадцатого шахматного чемпионата СССР.

Быстро закончилась вничью встреча Аронин—Ботвинник. Гроссмейстер Смыслов выиграл у Иливицкого, гроссмейстер Болеславский — у Каспаряна. Встреча Толуша с Константинопольским закончилась победой Толуша.

Гроссмейстер Бронштейн выиграл у мастера Бывшева. Молодой ленинградский мастер Корчной одержал победу над Каном. Встречи Симагин—Суэтин и Липницкий — Геллер закончились вничью. Партии Керес—Моисеев и Тайманов — Гольденов отложены.

5 декабря на турнире состоялось доигрывание неоконченных партий четвертого и пятого туров.

Не возобновляя игры, Гольденов сдался Тайманову, а Моисеев — Бронштейну. Корчной выиграл у Каспаряна. Симагин — у Бывшева. В этот же день игралась пропущенная партия третьего тура Керес—Иливицкий. На 22-м ходу в этой партии была зафиксирована ничья.

Таким образом, после пяти туров положение ведущих участников турнира следующее: Болеславский и Толуш имеют по 4 очка из 5, Бронштейн, Геллер, Корчной и Тайманов — по 3,5 очка, Ботвинник и Суэтин — по 3 очка.

6 декабря на турнире — свободный день. 7 декабря состоится шестой тур шахматного чемпионата СССР. Наибольший интерес вызывают встречи Геллер—Смыслов и Толуш—Тайманов.

(ТАСС).

На первенство страны по хоккею с шайбой

СВЕРДЛОВСК, 5 декабря. (ТАСС). Сегодня в Свердловске состоялись две очередные игры на первенство страны по хоккею с шайбой. Встреча команд «Химика» (город Электросталь Московской области) и «Динамо» (Таллин) закончилась со счетом 7:2 в пользу москвичей.

Напряженно прошла игра команд свердловского «Динамо» и «Даугавы» (Рига). Ее результат 5:5.

Редактор Ф. Е. ДЕМИН.

ОБЛДРАМТЕАТР

7 декабря, днем и вечером. — **БРОНЕПОЕЗД 14-69.**
Начало спектаклей в 12 час. дня и в 8 час. вечера.
Касса открыта с 10 час. утра.

ТЕАТР МУЗКОМЕДИИ

7 декабря днем — **ДЕВИЧИЙ ПЕРЕПОЛОХ,**
вечером — **АКУЛИНА.**
Начало спектаклей днем в 12 ч. 30 м., вечером — в 8 ч.
Касса открыта ежедневно с 12 час. дня.

ГОСЦИРК СЕГОДНЯ:

Четыре больших представления с участием заслуженного артиста РСФСР **Юрия ДУРОВА** и всей труппы цирка. Начало в 12, 3 часа дня, в 6 часов и 8 час. 30 мин. вечера.
Касса открыта с 9 час. утра.
В связи с кратковременным пребыванием **Юрия ДУРОВА** в гор. Кемерово цирк работает без выходных дней.
В понедельник, 8 декабря, большое представление. Гастроли заслуженного артиста РСФСР **Юрия ДУРОВА.**

КИНОТЕАТР «МОСКВА»

СЕГОДНЯ: **Большой зал** — киножурнал **Художник Василий Верещагин** и новый художественный фильм **Концерт мастеров украинского искусства** (начало: 11-45, 1-30, 3-15, 5, 6-45, 8-30, 10-15).
Малый зал — киножурнал **Новости дня** и фильм **Сельская учительница** (начало: 10, 12, 2) Фильм **Комсомольск** (начало: 4, 6, 8, 10).
Третий зал — киножурнал **Советский спорт** и **художественный фильм** (начало: 4, 5-30, 7, 8-30, 10).
Дополнительный молодежный киносеанс с 12 час. ночи **Комсомольск.**
С 10 ч. в фойе **танцы.**
8 ДЕКАБРЯ **Большой зал** — киножурнал **Сибирь на экране**, новый художественный фильм **Королевские пираты** (сеансы: 4-30, 6-30, 8-30, 10-30) **Цветной киносборник № 34**, фильм **Друзья-товарищи** (сеансы: 10-30, 12, 1-30, 3).
Малый зал — киножурнал **Пионерия, № 10**, фильм **Концерт мастеров украинского искусства** (сеансы: 11-45, 1-30, 3-15, 5, 6-45, 8-30, 10-15).
Третий зал — киножурнал **Художник Василий Верещагин**, цветной хроникальный фильм **Советская Якутия** (сеансы: 4, 6, 8, 10).

Вклады в сберегательные кассы способствуют дальнейшему развитию народного хозяйства СССР

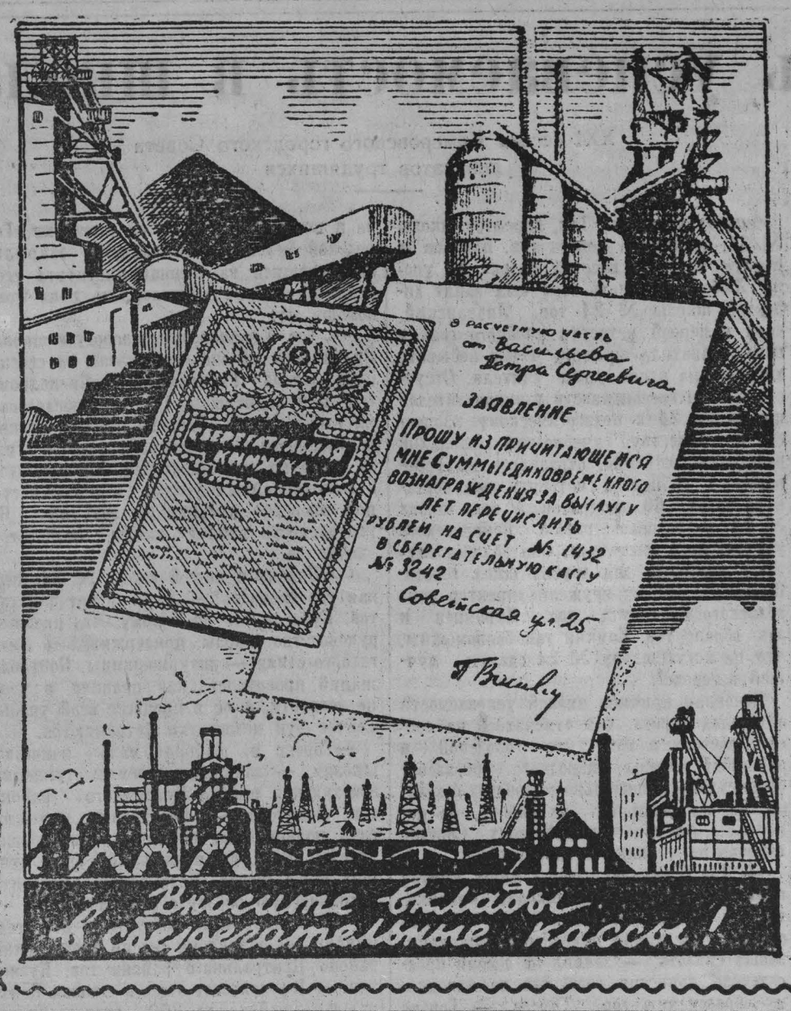

ГОСУДАРСТВЕННЫЕ ТРУДОВЫЕ СБЕРЕГАТЕЛЬНЫЕ КАССЫ

ПРИНИМАЮТ ВКЛАДЫ до востребования срочные, выигрышные, условные и на текущие счета;
ВЫДАЮТ ВКЛАДЫ по первому требованию вкладчиков;
ПЕРЕВОДЯТ ВКЛАДЫ по поручениям вкладчиков из одной сберегательной кассы в другую;

ВЫДАЮТ И ОПЛАЧИВАЮТ АККРЕДИТИВЫ

По вкладам, внесенным в сберегательные кассы, вкладчикам выплачивается доход в виде процентов или выигрышей.

Рабочие и служащие, получающие единовременное вознаграждение за выслугу лет, могут при желании перечислить часть или всю сумму вознаграждения в качестве вклада в сберегательную кассу.

Для этого необходимо подать в расчетную часть своего предприятия или учреждения письменное заявление, указав в нем, в какую сберегательную кассу и в какой сумме должно быть сделано перечисление. Вознаграждение может быть перечислено в сберегательную кассу как на уже имеющийся счет вкладчика, так и на новый счет.

СОХРАННОСТЬ ДЕНЕЖНЫХ СУММ И ЦЕННОСТЕЙ, ВВЕРЯЕМЫХ СБЕРЕГАТЕЛЬНЫМ КАССАМ, ГАРАНТИРУЕТСЯ ПРАВИТЕЛЬСТВОМ СССР.

АДРЕС РЕДАКЦИИ И ИЗДАТЕЛЬСТВА: г. Кемерово, ул. Сталина, № 66 **ТЕЛЕФОНЫ:** редактора 2-24, заместителя редактора 8-05; секретаря 2-53; секретариата 4-85, отделов редакции: партийной жизни 8-63; пропаганды 4-57; культурно-бытового 6-83; промышленности и транспорта 2-37, угольного 1-21, информации 2-37, сельскохозяйственного 6-83, отдела писем 11-52; отдела об'явлений 14-21; прием информаций 1-21; бухгалтерии 15-36, технического секретаря 15-67; директора типографии 3-96.

ОН16697 Типография издательства газеты «Кузбасс». Тираж 105.000. Заказ № 11794.