ПРОЛЕТАРИИ ВСЕХ СТРАН, СОЕДИНЯЙТЕСЬ!

КУЗБАСС

Орган Кемеровского областного и городского комитетов ВКП(б), областного и городского Советов депутатов трудящихся.

№ 229 (7599) | Пятница, 26 сентября 1952 г. | Цена 20 коп.

СЕГОДНЯ В ГАЗЕТЕ:

В ЧЕСТЬ XIX С'ЕЗДА ВКП(б). Трудовые успехи передовых строителей Кузбасса (1 стр.).

НАША РОДИНА (1 стр.).

ПАРТИЙНАЯ ЖИЗНЬ. **И. Кантемиров, С. Петров** — Мнение коммунистов Прокопьевска (2 стр.).

ОБЗОР ПЕЧАТИ. Вопросы, упускаемые газетой «Знамя ударника» (2 стр.).

С. Мезенцев — Критика и самокритика — наше могучее оружие в борьбе за коммунизм (2 и 3 стр.).

А. Косарь — На лесах (2 стр.).

Л. Щуплецов — Широко распространять опыт новаторов производства (3 стр.).

А. Казанцева — Нужен график движения автобусов (3 стр.).

КИНО. **П. Бекшанский** — «На дне» (3 стр.).

Г. Молостнов — Голубые огни (4 стр.).

Обращения прогрессивной партии США к американскому народу (4 стр.).

События в Корее (4 стр.).

На межзональном шахматном турнире в Стокгольме (4 стр.).

НЕУКЛОННО ПОВЫШАТЬ ПРОИЗВОДИТЕЛЬНОСТЬ ТРУДА

ПРОЕКТ директив XIX с'езда партии по пятому пятилетнему плану развития СССР открывает перед советским народом широкие перспективы нового мощного под'ема народного хозяйства, дальнейшего значительного роста материального благосостояния и культурного уровня трудящихся.

Советский народ под руководством партии Ленина—Сталина добился исторических побед. В пятой пятилетке наша страна сделает новый крупный шаг по пути развития от социализма к коммунизму. Тесно сплоченные вокруг партии, советские люди полны решимости неустанно бороться за новые успехи в коммунистическом строительстве, укреплять могущество своей великой Родины.

В осуществлении планов коммунистического строительства огромное значение имеет дальнейший под'ем производительности труда.

«Производительность труда, — указывал В. И. Ленин, — **это, в последнем счете, самое важное, самое главное для победы нового общественного строя».**

Советский строй впервые развязал и освободил великие силы народа, вызвал к жизни могучую активность и неиссякаемую творческую инициативу масс, освобожденных от капиталистической эксплуатации. Творческая активность советских людей находит свое яркое выражение во всенародном социалистическом соревновании. Соревнование порождает все новые формы народной инициативы, подымает тысячи и тысячи талантов из гущи народных масс и открывает неисчислимые резервы дальнейшего под'ема производительности труда. Народная инициатива породила могучее, глубоко революционное стахановское движение.

Товарищ Сталин на Всесоюзном совещании стахановцев в 1935 году говорил:

«Почему может, должен и обязательно победит социализм капиталистическую систему хозяйства? Потому, что он может дать более высокие образцы труда, более высокую производительность труда, чем капиталистическая система хозяйства. Потому, что он может дать обществу больше продуктов и может сделать общество более богатым, чем капиталистическая система хозяйства».

Неуклонное повышение производительности труда является важнейшим условием успешного развития нашей страны по пути к коммунизму. В новой пятилетке уровень промышленного производства возрастет, примерно, на 70 процентов, причем значительную часть этого прироста должно дать повышение производительности труда на предприятиях.

В проекте директив по пятой пятилетке указаны пути дальнейшего роста производительности труда в народном хозяйстве.

«На основе внедрения во все отрасли народного хозяйства передовой техники, — говорится в проекте директив, — улучшения организации труда и повышения культурно-технического уровня трудящихся повысить производительность труда за пятилетие в промышленности, примерно, на 50 процентов, в строительстве — на 55 процентов, в сельском хозяйстве — на 40 процентов. Завершить в основном в течение пятой пятилетки механизацию тяжелых и трудоемких работ в промышленности и строительстве».

Перед работниками всех отраслей народного хозяйства ставятся конкретные задачи, решение которых позволит значительно повысить производительность труда. На предприятиях черной металлургии надлежит улучшить использование действующих мощностей, усилить работы по интенсификации металлургических процессов, автоматизации и механизации металлургических агрегатов и трудоемких работ. Обязанность работников угольной промышленности — систематически улучшать методы разработки угольных месторождений, шире внедрять новейшие горные машины и механизмы для комплексной механизации, дальнейшего технического перевооружения предприятий. В лесной промышленности предстоит осуществить дальнейшее развитие комплексной механизации лесозаготовительных работ, улучшить организацию производства и использование механизмов. В проекте директив намечается завершить механизацию основных строительных работ и обеспечить переход от механизации отдельных процессов к комплексной механизации строительства.

В новой пятилетке будет завершена механизация основных полевых работ в колхозах и широко развернута механизация трудоемких работ в животноводстве, овощеводстве, садоводстве, работ по транспортировке, погрузке и разгрузке сельскохозяйственной продукции, по орошению, осушению заболоченных угодий и освоению новых земель.

Непрерывное внедрение во все отрасли народного хозяйства передовой техники требует особой заботы о подготовке кадров. В проекте директив по новой пятилетке указывается на необходимость улучшить качество подготовки молодых квалифицированных рабочих в системе государственных трудовых резервов и обеспечить подготовку и повышение квалификации рабочих путем индивидуального и бригадного обучения и через систему курсов и школ, организуемых на предприятиях.

Народное хозяйство нашей страны располагает первоклассной техникой. Однако из-за недостатков в организации производства эта богатая техника не всегда и не везде используется еще в должной мере.

На партийных конференциях и с'ездах компартий союзных республик в выступлениях делегатов приводятся факты плохого использования техники неудовлетворительной организации производства, мешающие еще более быстрому росту производительности труда.

На областной партийной конференции в городе Сталино острой критике были подвергнуты руководители трестов «Орджоникидзеуголь», «Макеевуголь» и «Буденновуголь», в которых медленно осваиваются производственные мощности шахт. На многих шахтах плохо используются механизмы, что сдерживает рост производительности труда шахтеров.

Делегаты Челябинской областной партийной конференции критиковали руководителей ряда машиностроительных заводов за то, что они все еще не отрешились от штурмовщины. На Челябинском механическом заводе почти три четверти продукции выпускается в конце месяца. Такая порочная практика нарушает режим работы предприятия, ведет к простоям машин, препятствует росту производительности труда.

Задача местных партийных, советских, хозяйственных и профсоюзных организаций — принять решительные меры к устранению имеющихся недостатков в работе предприятий, шире развернуть борьбу за освоение производственных мощностей, организовать дело так, чтобы каждый работник мог работать с толком, использовать технику до дна, неуклонно повышать производительность труда.

Подготовка к XIX с'езду коммунистической партии проходит под знаком мощного под'ема политической и трудовой активности рабочих, колхозников, интеллигенции. Миллионы советских людей, охваченные великим пафосом созидания, с честью выполняют принятые ими в ознаменование с'езда партии социалистические обязательства. Со всех концов страны поступают радостные сообщения о больших производственных успехах тружеников города и деревни. Советские люди встречают XIX с'езд партии выпуском сверхплановой продукции, повышением качественных показателей работы. Изо дня в день растут и множатся ряды передовиков производства, показывающих образцы высокой производительности труда.

Долг партийных, хозяйственных, профсоюзных организаций—возглавить трудовой под'ем масс, оказать всемерную поддержку новаторам производства в их стремлении повысить производительность труда, увеличить выпуск продукции, снизить ее себестоимость.

«Великая сила социалистического соревнования, — говорится в проекте директив по новой пятилетке, — единодушное стремление рабочих, колхозников и интеллигенции отстоять дело мира, непоколебимая решимость трудящихся построить коммунистическое общество — должны быть направлены на выполнение и перевыполнение новой пятилетки».

Неуклонное повышение производительности труда — залог дальнейшего укрепления могущества нашей великой Родины, новых успехов в коммунистическом строительстве.

(Передовая «Правды» за 25 сентября).

КОМБИНАТ „КЕМЕРОВУГОЛЬ" ВЫПОЛНИЛ ДЕВЯТИМЕСЯЧНЫЙ ПЛАН

Горняки комбината «Кемеровуголь» в нынешнем году держат переходящее Красное знамя Совета Министров СССР. В предс'ездовском социалистическом соревновании они добились новых успехов — на шесть дней раньше срока выполнили девятимесячный план угледобычи.

Десять шахт и два угольных разреза здесь дают уголь в счет октября. В сентябре на шахтах комбината работает 31 угольный комбайн. За 23 дня комбайнеры добыли 225 эшелонов топлива.

Первенство в соревновании комбайновых лав держат машинисты шахты «Полысаевская-1» тт. Княжев, Демидович, Данилевич и Петров. За две декады сентября они добыли комбайном 12 тысяч тонн угля. Шахтеры-механизаторы с участка тов. Бельского шахты имени С. М. Кирова дали за это время 11,5 тысячи тонн.

В соревновании проходчиков-скоростников впереди идет бригада тов. Никифорова с шахты «Физкультурник», которая на запасном штреке прошла за 20 дней 166 метров.

В честь XIX съезда ВКП(б)

ТРУДОВЫЕ УСПЕХИ ПЕРЕДОВЫХ СТРОИТЕЛЕЙ КУЗБАССА

«Завершить механизацию основных строительных работ и обеспечить переход от механизации отдельных процессов к комплексной механизации строительства».

(Из проекта ЦК ВКП(б) «Директивы XIX с'езда партии по пятому пятилетнему плану развития СССР на 1951—1955 годы»).

В авангарде соревнования

В социалистическом соревновании в честь XIX с'езда партии первенство среди строителей города удерживает коллектив строительного управления треста «Анжероуголь». План прошлого месяца он выполнил на 101 процент и решил в сентябре закончить отделку новых двухэтажных домов, подготовить к зиме клуб, строящийся для горняков шахты № 9-15, выполнить ряд других работ и сэкономить за месяц не менее 50 тысяч рублей.

Коллектив пятого участка этого стройуправления, где начальником тов. Лосев, план августа выполнил на 155 процентов и в сентябре заканчивает выполнение годовой программы. Это — производственный подарок строителей участка XIX с'езду партии.

В соревновании среди бригад лучших результатов добилась молодежная бригада плотников седьмого участка, которой руководит Виктор Романов. За достижение высоких производственных показателей ей вручено переходящее красное знамя. По-стахановски трудятся здесь плотники А. Березовой, И. Урюпин и Н. Левинский.

На всех участках инициаторами соревнования в честь XIX с'езда партии выступают коммунисты. Столяр шестого участка Матвей Семенович Огарков, кузнец электромеханического отдела Иван Федорович Кантузоров и многие другие, перевыполняя нормы более чем в полтора раза, личным примером увлекают строителей на трудовые подвиги.

Т. НИКОЛИН.

Обязательства перевыполнены

БЕЛОВО. **(Корр. «Кузбасса»).** Бригада проходчиков Беловского строительного управления, возглавляемая мастером проходки Волковичем, давно получила звание стахановской. В дни подготовки к с'езду ее коллектив взял обязательства, превышающие на 15 процентов достигнутый ранее показатель проходки. Звенья Ткаченко и Братушко, соревнуясь между собой, первыми в бригаде добились новых успехов в ускорении механического бурения, отбойке и использовании погрузочной машины. Они осуществили комплексную механизацию забоя. Повышенное обязательство перевыполняется на 18—20 процентов.

Успехам способствует широкая механизация трудоемких процессов и применение стахановского инструмента. В бригаде механизирована подача материалов на рабочие места, широко используются электрифицированные рубанки и фуганки. В сентябре плотники выполняют нормы на 170 процентов, что на 20 процентов выше показателей, достигнутых в прошлые месяцы.

На новостройках Кемерово

С каждым годом растет и благоустраивается областной центр Кузбасса — Кемерово. Быстрыми темпами идет строительство многоэтажных домов по улицам Советская и Весенняя. Застраиваются новые кварталы на улице Магистральная. Возводятся жилые дома и культурно-бытовые учреждения за рекой Искитимкой и в Рудничном районе.

Особенно напряженно строители работают сейчас, когда вся страна готовится к встрече XIX с'езда коммунистической партии. Приняв на себя повышенные обязательства, рабочие новостроек стали на предс'ездовскую стахановскую вахту. Строительный участок № 4 треста № 96 — основной производитель работ по застройке центра города. Сейчас этот коллектив заканчивает строительство еще двух многоэтажных домов. Бригада штукатуров, руководимая Савельевым, выполняя принятые обязательства в честь с'езда партии, быстрыми темпами ведет штукатурку фасада дома № 6. Здесь хорошо работает также и новая бригада штукатуров, возглавляемая Фоминым.

В эти дни заканчиваются отделочные работы сорокаквартирного дома по Советской улице. Маляры бригад Стулова и Житарчука, выполняя по полторы сменных нормы, завершили малярные работы в двух секциях. Штукатуры бригады Беляниной быстро ведут штукатурку двух других секций.

Недавно на этом об'екте было внедрено еще одно ценное рационализаторское предложение. Главный механик участка Соханев, реконструировав обычный растворонасос, механизировал нанесение известково-алебастрового раствора на деревянную поверхность. Экономический эффект от предложения инженера-новатора составляет почти 50 тысяч рублей.

Новых трудовых успехов добился на стахановской вахте в честь XIX с'езда партии строительный коллектив треста «Кемеровоуголь». Завершено строительство большого двухэтажного дома для студентов и преподавателей горного института. Широким фронтом развернуты работы по надстройке главного корпуса института. Ко дню открытия с'езда студенты получат еще 10 просторных аудиторий и кабинетов.

Славой стахановцев по праву пользуются на этой стройке бригады плотников тов. Датий и штукатуров тов. Плотникова. Большинство членов бригады Датий — недавние выпускники школы ФЗО. Отлично освоив свою профессию, молодые плотники Голов, Пятаев, Ксенофонтов и другие выполняют по две сменных нормы.

Новые культурно-бытовые учреждения вводятся в эксплуатацию в районе горняцких поселков. Так, на шахте «Южная» к 5 октября будет открыт большой благоустроенный магазин. Два магазина начнут работу на шахте «Промышленовка».

Коллектив Ягуновского строительного управления сдает в эксплуатацию новую школу на 440 мест.

Благоустраивая свой поселок, большие строительные работы развернул в заискитимской части города отдел капитального строительства Кемеровского коксохимического завода. Коллективы бригад плотников тов. Тивякова и штукатуров тов. Давыдова обязались к 7 ноября закончить отделку новых яслей для детей коксохимиков. Обе бригады работают сейчас на уровне 150—200 процентов. Бригада плотников тов. Шарапова успешно ведет сборку двух 12-квартирных деревянных домов.

К открытию XIX с'езда партии заводский поселок будет полностью радиофицирован.

В. ВИКТОРОВ.

Благоустроенные дома—шахтерам

Трудовыми подвигами знаменуют предс'ездовские дни стахановцы Полысаевского строительного управления. Они строят многоквартирные дома и культурно-бытовые учреждения. В честь XIX с'езда партии коллектив взял обязательство досрочно, к 5 октября, закончить строительство детского сада, магазина и более 800 кв. метров жилья.

О том, что обязательство коллектив подкрепляет стахановскими делами, красноречиво говорят цифры, занесенные на доски показателей. На кладке стен магазина отличается бригада каменщиков, которой руководит Анпилогов, а на строительстве детского сада на 100 мест и жилых домов хорошо работают плотничная бригада Дерусова и бригады штукатуров Юсупова и Вьюнова.

Сотни квадратных метров новой жилой площади для горняков готовят строительные группы при шахтах. Строительная группа шахты имени Ем. Ярославского удостоена большой чести — ей поручено вести застройку центра города — проспекта имени С. М. Кирова и улицы Вентиляционной. Три дома в этом году уже сданы в эксплуатацию. Ко дню открытия с'езда коллектив обязался закончить строительство еще одного многоквартирного дома. Сейчас штукатуры бригад Грищука и Левина приступили к внутренней отделке комнат и ежедневно перевыполняют задания на 20 и более процентов. Штукатурные работы в результате умелого расходования дранки и раствора обходятся почти в полтора раза дешевле, чем планируются.

Д. НИКОЛАЕВ.

Ленинск-Кузнецкий.

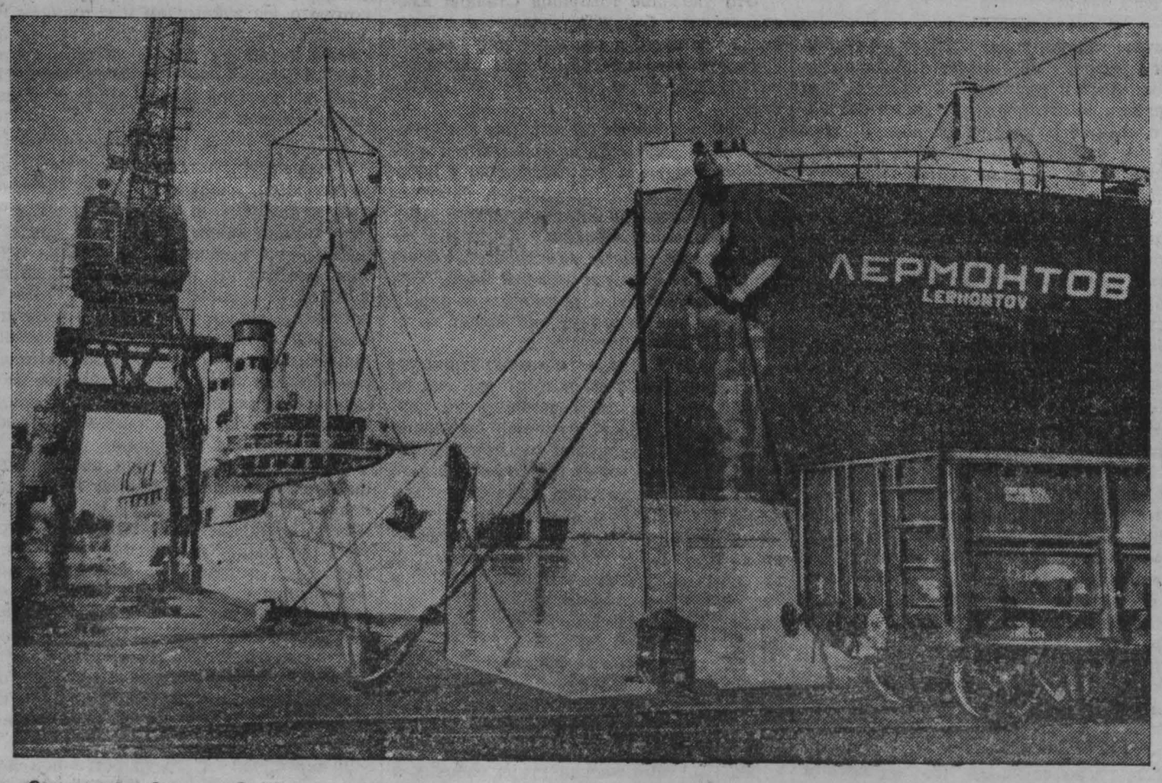

Сталинская область. В Ждановском порту с пуском Волго-Донского судоходного канала имени В. И. Ленина становится все оживленнее. Он превратился в один из крупнейших портов пяти морей. Сюда прибывают транспорты с камским и сибирским лесом для донецких шахт. Отсюда Донбасс отправляет уголь, металл и много другой продукции.

НА СНИМКЕ: разгрузка судов в порту Жданов.

Фотохроника ТАСС.

НАША РОДИНА

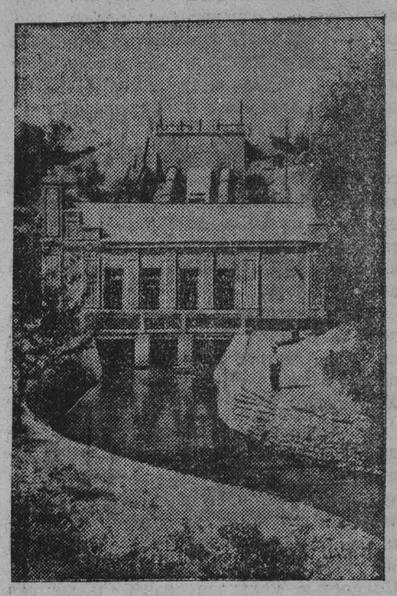

Узбекская ССР. Закончено строительство межколхозной гидроэлектростанции на арыке Катта-Балтакуль. Станция даст электроэнергию пяти колхозам Ташлакского района, Ферганской области.

НА СНИМКЕ: новая межколхозная гидроэлектростанция

Фотохроника ТАСС.

Соревнование металлургов

ЧЕЛЯБИНСК. Коллектив Челябинского трубопрокатного завода завершил девятимесячную программу. Металлурги решили выпустить к XIX с'езду партии сверх ранее принятых обязательств тысячи тонн труб и трубной стали.

На стахановской вахте крупных успехов добились сталевары. Вчера Антон Сушко выдал скоростную плавку, превысив плановый с'ем стали с квадратного метра пода печи на три тонны. Каждый день варит скоростные плавки сталевар Александр Сачковский. С ним успешно соревнуется его брат Иван Сачковский. На днях он вместе со своим сменщиком Виктором Цыбульниковым сварил скоростную плавку за 6 часов 55 минут. Это рекордное время плавки стали на заводе.

Город на Волге

КУЙБЫШЕВ. Город Куйбышев бурно растет и превращается в один из красивейших городов на Волге. Его улицы покрываются асфальтом, на площадях разбиваются скверы и цветники, расширяется водопровод, прокладывается новая теплофикационная линия, газифицируются тысячи квартир. В центре и на окраинах возводятся десятки многоэтажных домов.

В пятой пятилетке будет осуществлен ряд крупных работ, которые преобразуют город. Закончится сооружение моста через реку Самару, который соединит центр города с новыми городскими районами, развившимися за последние годы. Будет реконструирован речной порт, а набережная Волги оденется в камень.

Новые трамвайные пути протянутся к дачной местности, раскинувшейся на много километров по волжскому берегу. В городе будет построено 24 средние школы, что обеспечит введение всеобщего обязательного среднего обучения.

Медведицкий каскад

СТАЛИНГРАД. На реке Медведице—притоке Дона создается каскад из двенадцати колхозных гидроэлектростанций. Электроэнергия этих станций пойдет на хозяйственные и культурно-бытовые нужды колхозов, совхозов, МТС и рабочих поселков, а водохранилища будут использованы для орошения земель.

Широко развернулось строительство Михайловской ГЭС. Сейчас здесь механизаторы заканчивают выемку грунта и ведут сооружение земляной плотины. Сегодня началась подготовка к укладке бетона. В будущем году Михайловская ГЭС войдет в строй.

Высокие урожаи нового сорта яровой пшеницы

КРАСНОЯРСК. Колхозы таежной и лесостепной зоны предгорий Саян собрали богатый урожай яровой пшеницы нового сорта «Красноярская-1103», над выведением которого в течение семи лет работала Камалинская селекционная станция. По сравнению с другими этот сорт дал повышение урожайности на 8—10 центнеров с гектара и достиг 25—27 центнеров зерна с гектара.

Пшеница нового сорта обладает ценными качествами — она устойчива, не осыпается, очень слабо поражается пыльной головней. Ее вегетационный период на 4—8 дней меньше, чем у других районированных сортов, что для Сибири, с ее ранними заморозками, имеет большое значение.

24 сентября. (ТАСС).

ПАРТИЙНАЯ ЖИЗНЬ

МНЕНИЕ КОММУНИСТОВ ПРОКОПЬЕВСКА

На собрании Прокопьевского городского партактива

Состоялось собрание партийного актива гор. Прокопьевска, посвященное обсуждению материалов ЦК ВКП(б) к XIX с'езду партии.

Сообщение о проекте ЦК ВКП(б) «Директивы XIX с'езда партии по пятому пятилетнему плану развития СССР на 1951—1955 годы» сделал секретарь городского комитета партии тов. **Степаненко**. Он отметил большую активность коммунистов Прокопьевска при обсуждении документов к с'езду. Партийные собрания, прошедшие на шахтах, предприятиях и в учреждениях города, продемонстрировали готовность городской партийной организации по-боевому мобилизовать все силы трудящихся на успешное выполнение и перевыполнение новой пятилетки.

Тов. Степаненко призвал участников собрания к деловому обсуждению проекта директив с'езда по пятилетнему плану с тем, чтобы на основе широкой критики недостатков в деятельности городской организации быстрее улучшать все звенья работы.

Важные вопросы дальнейшего под'ема добычи угля на Прокопьевском руднике поднял, выступая в прениях, управляющий трестом «Прокопьевскуголь» тов. **Маркелов**.

— За восемь месяцев текущего года,—сказал он, — на шахтах треста довоенный уровень производительности труда рабочих превышен на 17 процентов. Это достигнуто в результате оснащения угольной промышленности новой техникой, облегчающей труд шахтера Полностью механизированы подземная откатка, маневровые работы, погрузка угля в железнодорожные вагоны и т. д.

Однако, говорит тов. Маркелов, на ряде шахт еще не нашла широкого применения механизация погрузки угля и породы в подготовительных выработках, доставка леса в забои и другие работы. Дело нашей чести — добиться полной механизации всех трудоемких работ и на этой основе обеспечить повышение добычи угля.

Тов. Маркелов указал на чрезвычайную важность улучшения работы Томской железной дороги и, в частности, узла Усяты. Перспективы развития добычи угля в Прокопьевске настоятельно требуют от железнодорожников усиленной заботы об увеличении перевозок, о быстрейшем продвижении грузов.

Острой критике была подвергнута деятельность треста «Кузбассуглеобогащение». Известно, что проект директив по пятому пятилетнему плану предусматривает рост обогащения углей, примерно, в 2,7 раза. Между тем уже сейчас трест не справляется с заданием Его руководители не проявляют инициативы в работе, не стремятся к полному использованию мощностей обогатительных фабрик.

Директор Кузнецкого научно-исследовательского угольного института тов. **Руднев** остановился на роли научных работников в решении новых технических проблем, связанных с развитием угольной промышленности. Горячо одобряя проект директив XIX с'езда партии по пятому пятилетнему плану, тов. Руднев заявил, что коллектив института готов приложить все усилия к тому, чтобы обогатить угольную промышленность новой техникой, более совершенными системами разработки угольных месторождений.

Развитию добычи коксующихся углей посвятил свое выступление главный инженер комбината «Кузбассуголь» тов. **Кокорин**. Он подчеркнул исключительно важное значение работы по графику цикличности и критиковал руководителей шахт имени Молотова, имени Калинина, имени Ворошилова за то, что они за последнее время ослабили внимание к забоям, переведенным на график цикличности. Из 51 циклующегося забоя в тресте «Сталинуголь» в лучшем случае нормативы выполняются не более чем в 20 забоях. Тов. Кокорин считает, что городской и районный комитеты партии должны усилить контроль за организацией работ по графику цикличности.

На собрании резкой критике были подвергнуты недостатки внедрения добычи угля с закладкой выработанного пространства. Указывалось также, что Министерство угольной промышленности и управление комбината «Кузбассуголь» не проявляют должной заботы о реконструкции поверхностных комплексов шахт. Это тормозит развитие горных работ.

Много критических замечаний было сделано в адрес управления трестом «Прокопьевскшахтострой» и, в частности, его управляющего тов. Соротокина. Темпы и качество нового строительства все еще не отвечают задачам сегодняшнего дня. Серьезные недостатки были вскрыты и в деятельности проектных организаций, особенно «Гипрогора».

О необходимости укреплять творческое содружество научных работников и производственников говорил в своем выступлении начальник шахты имени Сталина тов. **Романов**. Он считает недопустимым то, что Новосибирское управление «Гипроуглемаша» работает в отрыве от насущных задач угольщиков Прокопьевска, совершенно недостаточно общается с производственниками. Ряд критических замечаний был сделан также в адрес КузНИУИ.

Тов. Романов предложил, чтобы в проекте директив XIX с'езда партии по новому пятилетнему плану было предусмотрено создание на крупнейших предприятиях научно-исследовательских групп, подчиненных главным инженерам.

Собрание в своем решении единодушно одобрило проект директив по пятилетнему плану и определило конкретные задачи партийных организаций по мобилизации трудящихся на дальнейший под'ем работы на предприятиях города

☆ ☆ ☆

С сообщением о проекте ЦК ВКП(б) «Текст измененного Устава партии» выступил секретарь городского комитета ВКП(б) тов. **Никитин**.

Говоря о том, что Устав является основой партийной жизни, законом для всех членов партии, для всех партийных организаций, тов. Никитин подчеркивает огромное значение нынешнего проекта измененного Устава партии, который отражает исторические победы, достигнутые нашей партией, ее новые задачи и организационные средства осуществления этих задач.

Обсуждая проект измененного Устава партии, участники собрания в своих выступлениях горячо одобряли его. Вместе с тем они высказывали замечания и предложения.

Секретарь парткома шахты имени Сталина тов. **Пешков** отметил, что в ходе обсуждения материалов ЦК ВКП(б) к с'езду значительно повысилась активность и самодеятельность коммунистов Воодушевленные замечательными перспективами дальнейшего развития и укрепления могущества Родины, коммунисты шахты выступают организаторами соревнования за достойную встречу XIX с'езда партии.

Тов. Пешков особо остановился на требовании проекта измененного Устава партии о том, что член партии обязан настойчиво бороться за претворение в жизнь партийных решений. Он критиковал отдельных секретарей первичных парторганизаций шахты, а также Центральный райком ВКП(б) и городской комитет партии за ослабление проверки исполнения принятых решений.

— Я считаю необходимым, — сказал секретарь парторганизации механического завода тов. **Гаршин**,—внести в пункт «в» третьего параграфа проекта Устава следующее дополнение:

«Недобросовестное отношение коммуниста к общественному труду и порученному делу, а также уклонение трудоспособного члена партии от работы несовместимо с пребыванием в партии».

Секретарь парторганизации третьего района шахты имени Сталина тов **Леонов** говорил о фактах неправильного отношения некоторых хозяйственных руководителей к подбору и расстановке кадров. Он, в частности, отметил, что начальник шахты тов. Романов при подборе кадров подчас руководствуется приятельскими отношениями, выдвигает на руководящие посты обанкротившихся работников, скомпрометировавших себя недостойными поступками

При обсуждении проекта измененного Устава партии выступавшие подчеркивали требование — всемерно развивать критику и самокритику, крепить партийную дисциплину, повышать бдительность коммунистов

Коммунист тов. **Сохарев** рассказал о том, с каким недоброжелательством встретил управляющий трестом «Сталинуголь» тов. Кучин появление в печати статьи, озаглавленной «Не заботятся о перспективах шахты «Черная гора» Он настойчиво допытывался у начальника этой шахты тов. Кичаева, кто предоставил в распоряжение автора статьи факты, изобличающие руководителей треста. Тов. Кучин закончил свой телефонный разговор репликой: «Вы сами больше занимайтесь перспективами шахты...»

— Несмотря на то, что статья поднимала важные вопросы, — продолжает тов. Сохарев, — она не была обсуждена на бюро городского комитета партии.

Председатель профсоюзного комитета шахты имени Кагановича тов. **Протасов** предложил внести изменение в 59-й параграф проекта измененного Устава партии. По его мнению, для секретарей первичных парторганизаций необходим партийный стаж не менее трех лет

— Молодые коммунисты, — говорит тов. Протасов,—не имеющие опыта партийной работы, с приходом к руководству первичными парторганизациями чаще всего допускают серьезные ошибки в своей практической деятельности.

Горячее одобрение проекта измененного Устава партии звучало в выступлении забойщика шахты имени Ворошилова тов. **Седочева**. Он критиковал тех коммунистов, которые неаккуратно платят членские взносы, беспечно относятся к политической учебе. Тов. Седочев подчеркнул исключительную важность глубокого изучения проекта измененного Устава партии всеми членами и кандидатами в члены партии.

Собрание единодушно приняло решение, в котором одобрило проект измененного Устава партии и призвало всех коммунистов города глубоко изучить этот важнейший документ.

С огромным воодушевлением участники собрания приняли письмо великому вождю и учителю товарищу Сталину.

И. КАНТЕМИРОВ,
С. ПЕТРОВ.

А. КОСАРЬ.

НА ЛЕСАХ

Вслед за солнцем
поднимись по сходням
на забрызганные известью леса,
посмотри строителю в глаза:
чем живет,
что думает сегодня?
Под ногами —
первый иней.
Осень.
Известь — на руках,
на пиджаке.
И в прокуренных усах,
и на виске —
словно капельки известки,
а не проседь.
Это он
вихрастым пареньком
в сестриной
поношенной жакетке
из села далекого
пешком
шел на стройку
первой пятилетки.
Зимовал
в простуженных бараках,
на лесах
в метели
коченел
и не раз
украдкой
ночью плакал,
но уйти домой
не захотел!
Жизнь и закаляла
и пытала:
ты на стройке
не случайный гость?
Из какого
выкован металла?
Тверд, как камень?
Крепок ли, как гвоздь?
...Что ж — о нем?
Один такой он, что ли?!
Не у одного
такая стать.
Тысячи
росли в суровой школе,
мужеству учились
в комсомоле
для того,
чтоб коммунистом стать.
Как же не порадуется сердце,
если тут же,
рядышком,
с тобой,—
крепкая семья
друзей-умельцев,
спаянных
завидною судьбой!
С ними,
день за днем
по кирпичу,
строит он дома
в любую пору.
Все ему работы по плечу,
тем плечом
он поднял к солнцу
город!
Начали с Магнитки,
с Кузнецкстроя...
К Волге
Дон
сквозь степи провели.
Завтрашнее счастье
всей земли
строим сами —
собственной рукою.
Родина —
огромный дом в лесах.
Посмотри,
сияние какое
у строителя
в прищуренных глазах!

Агитбригады в колхозах

Большую работу по культурному обслуживанию колхозников Прокопьевского района в период уборки урожая проводят клубы гор. Прокопьевска.

На днях в колхоз имени Молотова выезжала агитбригада Дворца культуры имени Ворошилова. В полевом стане лектор тов. Гущинский прочел лекцию на тему «Охрана социалистической собственности». Затем участники шахтерской художественной самодеятельности дали большой концерт.

ОБЗОР ПЕЧАТИ

Вопросы, упускаемые газетой „Знамя ударника“

Близится начало нового учебного года в сети партийного просвещения. Организованно начать учебный год, обеспечить высокий идейный уровень проведения занятий во всех звеньях системы партийного просвещения — такова важная задача партийных комитетов. От решения этой задачи не могут остаться в стороне городские и районные газеты.

Беловская городская газета **«Знамя ударника»** за последнее время опубликовала ряд материалов, посвященных вопросам работы сети партийного просвещения. В этих материалах газета нацеливает партийные организации на дальнейшее повышение идейно-теоретического уровня занятий, указывает пути к разрешению этой задачи.

«Успех работы кружка, политшколы, плодотворная учеба самостоятельно изучающих марксистско-ленинскую теорию во многом будет зависеть от правильного подбора и тщательной подготовки пропагандистов», — говорится в статье секретаря партбюро вагонного участка тов. Морозова.

Тов. Морозов рассказывает читателям, что парторганизация уделила особое внимание подбору пропагандистов, что на эту ответственную работу выдвинуты наиболее подготовленные коммунисты, имеющие достаточное образование и опыт пропагандистской работы. Автор статьи указывает вместе с тем на важность своевременной подготовки помещений для занятий кружков и политшкол.

Пропагандист Беловского железнодорожного узла тов. Моисеенко в статье «Организованно провести подготовку к новому учебному году в сети партийного просвещения» рассказывает, что учеба в некоторых кружках и политшколах в прошлом учебном году проходила на низком уровне.

«Это случилось потому, — пишет тов. Моисеенко, — что отдельные секретари партийных организаций к комплектованию кружков и политшкол отнеслись несерьезно: зачисляли в кружки и политшколы коммунистов без их ведома и без учета их общеобразовательной подготовки».

Указывая на эту ошибку, допущенную в прошлом году, тов. Моисеенко пишет об опыте комплектования сети партийного просвещения, накопленном парторганизациями дистанций сигнализации и связи, пути, вагоноремонтных мастерских.

Газета «Знамя ударника» опубликовала также статьи, показывающие, как идет подготовка к новому учебному году в парторганизации шахты «Пионерка», в комсомольской организации цинкового завода.

Материалы, публикуемые городской газетой, несомненно, окажут помощь парторганизациям в их подготовке к новому учебному году. Но газета вместе с тем упускает из поля зрения важные вопросы и не направляет внимания парторганизаций на их разрешение.

В прошлом учебном году многие коммунисты не были вовлечены в сеть партийного просвещения и не изучали марксистско-ленинскую теорию. Но «Знамя ударника» не напоминает партийным организациям об этом серьезном упущении, не требует, чтобы для каждого коммуниста была определена форма учебы, чтобы каждый член и кандидат партии серьезно работал над овладением основами большевизма.

Не уделяет внимания газета и вопросу подготовки пропагандистов к новому учебному году. Она не предоставила им возможности выступить на своих страницах. А ведь нет сомнения, что выступления в печати лучших пропагандистов со статьями об опыте работы принесли бы значительную пользу как слушателям, так и руководителям кружков и политшкол. Ничего не пишет «Знамя ударника» и о работе семинара пропагандистов.

Многие коммунисты, решившие в прошлом учебном году изучать марксистско-ленинскую теорию самостоятельно, не работали над выполнением своих индивидуальных планов, используя эту форму учебы лишь для того, чтобы прикрыть свою бездеятельность. Следовало ожидать, что «Знамя ударника» подвергнет критике таких коммунистов, направит внимание парторганизаций на то, чтобы в число самостоятельно изучающих теорию зачислялись лишь те, кто действительно подготовлен к самостоятельной работе над собой, чтобы консультантами выделялись пропагандисты, имеющие большой опыт работы и запас знаний.

Городской комитет комсомола, первичные комсомольские организации озабочены тем, чтобы так же, как и партийные организации, организованно встретить новый учебный год. Газете «Знамя ударника» следовало бы значительно больше уделять внимания подготовке к новому учебному году в сети комсомольского просвещения, смелее критиковать те парторганизации, которые не оказывают достаточной помощи комсомолу в организации политической учебы молодежи.

В парторганизациях города есть и другие недостатки в подготовке к занятиям. Газета же проходит мимо них, не публикует критических выступлений, вскрывающих пробелы в этом важном деле.

1 октября — первый день занятий в сети партпросвещения. Мобилизовать внимание коммунистов на то, чтобы организованно, на высоком идейном уровне начать учебный год, широко осветить лучший опыт и вскрыть недостатки в проведении первых занятий — таковы требования, пред'являемые к газете.

Во всей своей деятельности наша партия руководствуется всепобеждающей теорией марксизма-ленинизма. Партия требует от каждого коммуниста, чтобы он настойчиво работал над повышением своей сознательности, над усвоением основ марксизма-ленинизма. Долг газеты — всемерно оказывать помощь коммунистам в овладении ими теорией и историей большевизма, систематически, глубоко и всесторонне освещать на своих страницах вопросы работы сети партийного просвещения.

ПО МАТЕРИАЛАМ ГАЗЕТЫ „КУЗБАСС“

„Раскачка и неорганизованность“

Так была озаглавлена корреспонденция, напечатанная в газете «Кузбасс» 22 августа.

Из Мысковского райкома ВКП(б) в редакцию сообщили, что факты, изложенные в корреспонденции, подтвердились. Бюро райкома партии обсудило вопрос о ходе хлебоуборки и хлебосдачи в колхозе имени Мичурина и предупредило председателя правления колхоза тов. Забота о недопустимости промедления в этой важнейшей кампании. Бюро наметило конкретные мероприятия по оказанию помощи колхозу.

Критика и самокритика—наше могучее оружие в борьбе за коммунизм

С. МЕЗЕНЦЕВ,
кандидат исторических наук

Читая проект директив XIX с'езда партии по пятому пятилетнему плану развития СССР на 1951—1955 годы и проект измененного Устава партии, каждый советский человек и все наши друзья за рубежом испытывают чувство законной гордости за те успехи, которых добилась наша страна в под'еме промышленности и сельского хозяйства, в развитии науки, культуры, искусства, в коммунистическом воспитании советских людей. В этих успехах ярко проявляется всепобеждающая сила партии Ленина—Сталина.

Добившись построения социалистического общества, советский народ уверенно идет вперед по пути осуществления гениальной сталинской программы коммунистического строительства.

«Ныне главные задачи Коммунистической партии Советского Союза, — говорится в проекте измененного Устава партии, — состоят в том, чтобы построить коммунистическое общество путем постепенного перехода от социализма к коммунизму, непрерывно повышать материальный и культурный уровень общества, воспитывать членов общества в духе интернационализма и установления братских связей с трудящимися всех стран, всемерно укреплять активную оборону Советской Родины от агрессивных действий ее врагов».

Коммунистическая партия — вдохновитель и организатор всех наших побед. Она имеет правильную руководящую линию и умеет мобилизовать широчайшие массы для проведения этой линии. Партия неустанно заботится о под'еме творческой инициативы и революционной энергии трудящихся масс. Она ставит перед трудящимися ясные и конкретные задачи, поддерживает и утверждает новое, передовое, беспощадно разоблачает и сметает с пути все, что мешает поступательному движению нашего общества вперед, к коммунизму. Рабочие, колхозники, советская интеллигенция видят в лице партии Ленина—Сталина ту силу, которая сплачивает и об'единяет их идейно и организационно, указывает им путь к победе, заботливо обобщает и распространяет передовой опыт и повседневно помогает преодолевать все трудности и препятствия в борьбе за коммунизм.

Важнейшим условием и могучим оружием большевистского руководства, действенным средством развития инициативы и самодеятельности масс является критика и самокритика. Это подлинно движущая сила нашего общества, закон его развития по пути к коммунизму. Без самокритики, учит товарищ Сталин, неминуемы застой в работе, загнивание аппарата, рост бюрократизма, подрыв творческого почина рабочего класса, крестьянства, советской интеллигенции.

«Если наша страна является страной диктатуры пролетариата,—учит товарищ Сталин, — а диктатурой руководит одна партия, партия коммунистов, которая не делит и не может делить власти с другими партиями, — то разве не ясно, что мы сами должны вскрывать и исправлять наши ошибки, если хотим двигаться вперед, разве не ясно, что их некому больше вскрывать и исправлять. Не ясно ли, товарищи, что самокритика должна быть одной из серьезнейших сил, двигающих вперед наше развитие?» (Соч., т. 11, стр. 29).

Это указание товарища Сталина имеет особенно большое значение сейчас, когда все силы и все внимание партии сосредоточены на том, чтобы построить коммунистическое общество в нашей стране.

Партия требует от каждого коммуниста смело развивать самокритику и критику снизу, выявлять недостатки в работе и добиваться их устранения, бороться против парадного благополучия и упоения успехами. «Зажим критики, — говорится в проекте измененного Устава партии, — является тяжким злом. Тот, кто глушит критику, подменяет ее парадностью и восхвалением, не может находиться в рядах партии».

Значение критики и самокритики состоит прежде всего в том, что она не дает успокаиваться и почивать на лаврах, предупреждает от такой серьезной и опасной болезни, как головокружение от успехов. Это имеет прямое отношение к партийным, советским, хозяйственным, профсоюзным и иным организациям и их руководителям, а равно и к отдельным работникам, какой бы пост они ни занимали. Пользуясь оружием критики и самокритики, партия приучает кадры повседневно подводить итоги своей работы и критически оценивать их. Выполняются ли директивы руководящих партийных и советских органов, не занижены ли плановые задания, правильно ли используются производственно-технические возможности предприятия, колхоза, хорошо ли организован труд рабочих и колхозников, достаточно ли высока государственная и трудовая дисциплина, нет ли фактов беззаботного отношения к культурно-бытовым нуждам трудящихся — все эти и многие другие вопросы стоят в центре внимания партийных организаций. Роль критики и самокритики как раз и заключается в том, что она помогает партийным, советским и хозяйственным организациям своевременно обнажать имеющиеся недостатки в работе и быстро устранять их.

«Критика и самокритика, — учит товарищ Сталин, — ключ, при помощи которого мы вскрываем и устраняем недостатки социалистического строительства и движемся вперед. В этом секрет нашего прогресса» («Правда» от 2/VIII 1935 г. Выступление на приеме железнодорожников в Кремле).

☆ ☆ ☆

Решающую роль в повышении уровня руководства политической, хозяйственной, культурной и научной деятельностью играют кадры. После того, как дана правильная политическая линия, учит товарищ Сталин, необходимо подобрать и воспитать работников так, чтобы на постах стояли люди, готовые и умеющие отстаивать, защищать и осуществлять директивы партии. Вот почему критика и самокритика направляется прежде всего на решение таких вопросов, как правильный подбор, умелая расстановка и повседневное воспитание кадров.

Критика и самокритика является душой большевистского метода воспитания кадров. Партия учит кадры неустанно повышать свой идейно-политический уровень, подходить к решению вопросов с партийных позиций, с государственной точки зрения, изо дня в день совершенствовать свое мастерство, свою деловую квалификацию, неустанно укреплять связь с массами, повышать бдительность, быть смелыми, инициативными и настойчивыми в достижении поставленной цели. Партия требует, чтобы руководящие работники показывали образцы соблюдения партийной и государственной дисциплины, чтобы они умели самостоятельно решать вопросы и доводить начатое дело до конца.

Критика и самокритика лежит в основе всей деятельности партийных организаций. Взять ли выработку партийного решения, организацию исполнения этого решения или контроль парторганов за деятельностью хозяйственных организаций — везде критика и самокритика служит основой партийного действия. По размаху, глубине и результатам критики и самокритики у нас принято судить—и совершенно справедливо — об уровне партийно-политической и партийно-организационной работы. Отношение к критике и самокритике является одним из основных показателей зрелости кадров как политических деятелей, как организаторов и руководителей трудящихся масс.

Такой критический подход в практике работы партийных организаций не может не оказывать своего воздействия на улучшение методов работы партийных, советских и хозяйственных органов, на идейное воспитание и политическую закалку руководящих кадров, на повышение их производственной, деловой квалификации.

В результате самокритики, указывает товарищ Сталин, наши хозяйственные кадры начинают подтягиваться, становятся более бдительными, начинают подходить более серьезно к вопросам руководства хозяйством, а наши партийные, советские, профсоюзные и всякие иные кадры становятся более чуткими, более отзывчивыми на запросы масс.

Критика и самокритика заостряет внимание кадров как к своим собственным недостаткам, так и к недостаткам других. А когда работник сам или с помощью других замечает ошибки, пробелы в работе, он не может не думать над тем, как их исправить. Это будит самостоятельную мысль, развивает творческую инициативу, повышает чувство ответственности за порученное дело. И не только лично за свое дело, а за коллектив в целом, за интересы партии и государства.

Критика и самокритика является важнейшим средством не только искоренения уже допущенных ошибок и недостатков в работе той или иной организации, в поступках и действиях того или иного работника, но и необходимой мерой предупреждения их. Она помогает заметить и выявить ошибки и недостатки в самом зародыше, когда они еще не разрослись, когда их легко пресечь. Это дает партии возможность растить и воспитывать кадры на их собственном опыте, изо дня в день совершенствовать методы руководства партийных, советских и хозяйственных органов.

Воспитательная и организующая роль большевистской критики и самокритики проявляется в том, что она преследует цель помочь работникам изжить имеющиеся недостатки и выйти из отстающих в передовые. Если коммунист, рабочий, колхозник или служащий выступают на собрании, производственном совещании или в печати с критикой своих руководителей, товарищей по работе, то они исходят, как правило, из одного побуждения — помочь им исправить свои недостатки. Они не только критикуют, но и указывают пути и средства ликвидации подмеченных ошибок, на конкретных фактах и примерах показывают, как нужно выполнять порученное дело. Они добиваются того, чтобы работник не отставал от требований жизни, чтобы организация, предприятие или учреждение работали лучше, чтобы коллектив был в числе передовых. Такие же побуждения являются исходными для руководителей партийных, советских, хозяйственных и других организаций, когда они критикуют тех, кто с холодком или безответственно относится к делу.

Своевременно указать работнику на его недостатки и промахи, помочь ему исправиться, подтянуть его до уровня передовых, добиться, чтобы положительный опыт стал достоянием широких масс, смело критиковать всех, кто тормозит и срывает выполнение намеченных партией и правительством задач, — вот какую цель преследует большевистская критика и самокритика. Огромно значе-

В предс'ездовском социалистическом соревновании горняки шахты № 3 треста «Кагановичуголь» добились новых успехов — досрочно выполнили девятимесячный план угледобычи. Сотни шахтеров здесь выполняют взятые на себя обязательства.

НА СНИМКЕ: лучший машинист под'ема шахты почетный шахтер А. Б. КВАСОВА.

Фото В. Александрова.

Успехи механизаторов

ЛЕНИНСК - КУЗНЕЦКИЙ. (Корр. «Кузбасса»). Все шире развертывается социалистическое соревнование среди шахтеров-механизаторов Ленинского рудника в честь XIX с'езда партии.

Зачинатели борьбы за высокую производительность горного комбайна — механизаторы шахты имени С. М. Кирова соревнуются за добычу 18 тысяч тонн угля на комбайн. Здесь в отдельные дни бригада тов. Бокова подрезает пласт по всей длине лавы за одну смену. В этой лаве шахтеры участка Бетьского произведут в сентябре не менее 32 физических циклов.

Намного раньше срока подрезают свою лаву и шахтеры-механизаторы лавы № 19 шахты «Полысаевская-1». Машинисты горного комбайна Княжев, Данилевич и Демидович, в совершенстве овладев машиной, готовят ее к зарубке нового цикла за 2—3 часа, а остальное время используют на добычу угля. За счет сокращения времени на подготовительных операциях по полтора цикла в день производят шахтеры участка тов. Мусиенко.

С начала года полысаевцы добыли сверх плана более 75 эшелонов металлургического топлива и 23 сентября досрочно выполнили девятимесячный план угледобычи.

Стахановская вахта

АНЖЕРО-СУДЖЕНСК. (Корр. «Кузбасса»). Труженики предприятий города настойчиво борются за выполнение обязательств, принятых в честь XIX с'езда партии.

Успешно несут трудовую стахановскую вахту горняки шахты № 5-7. Сотни тонн угля сверх плана добыл в эти дни коллектив лавщиков участка № 15. Особенно хорошо работают навалоотбойщики смены горного мастера Трофимова. Они в полтора раза перевыполнили взятые обязательства по добыче сверхпланового топлива.

Волна социалистического соревнования охватила все цехи машиностроительного завода «Свет шахтера». Здесь с каждым днем растут ряды стахановцев, выполняющих по полторы—две сменных нормы и более. Так, строгальщик цеха № 2 Егоров, занятый на обработке плоскостей опор для транспортера «СКР-11», довел сменную выработку до четырех норм. В два—три раза перевыполняют задания рабочие прессового цеха Новосельцев и Гейко.

Широко распространять опыт новаторов производства

В проекте ЦК ВКП(б) «Директивы XIX с'езда партии по пятому пятилетнему плану раз.ития СССР на 1951—1955 годы» говорится: «Необходимо оказать всемерную поддержку новаторам промышленности и колхозного производства, передовикам транспорта и других отраслей народного хозяйства в их стремлении увеличить производство, повысить производительность труда, снизить себестоимость».

Задача повышения производительности труда требует от руководителей промышленных предприятий, начальников цехов и участков усиления внимания к внедрению передовой техники, улучшению организации труда и повышению культурно-технического уровня трудящихся. Исключительно важное значение приобретает изучение, обобщение и внедрение передовых методов труда лучших стахановцев, что позволяет без материальных затрат значительно улучшить количественные и качественные показатели работы предприятий.

На прошедших на Кузнецком комбинате заводской, а также на Орджоникидзевской районной партконференциях коммунисты подвергли резкой критике хозяйственных руководителей, партком завода и райком ВКП(б) за слабое руководство делом распространения передовых методов труда.

Выполняя решения районной партийной конференции, бюро Орджоникидзевского райкома ВКП(б) недавно заслушало доклад главного инженера Кузнецкого металлургического комбината тов. Ермолаева о внедрении передовых методов труда на комбинате. Докладчик рассказал, что за 8 месяцев этого года на комбинате было организовано 46 лекций стахановцев по обмену опытом работы, на которых присутствовало 1524 человека. С докладами выступали горновой доменного цеха тов. Мамонтов, сталевар мартеновского цеха тов. Нехорошев, старший вальцовщик рельсобалочного цеха тов. Щитов и другие.

Отдел организации труда комбината совместно с инженерно-техническими работниками цехов проводил изучение, обобщение и внедрение опыта работы передовиков-металлургов. В стахановских школах за 8 месяцев обучено 546 рабочих различных специальностей и обучается в настоящее время 138 человек.

Практика показала, что стахановские школы приносят хорошие результаты: улучшается использование оборудования, сокращается брак в работе и увеличивается производительность труда. Так, в листопрокатном цехе (начальник цеха тов. Павловский) в стахановских школах было обучено 29 вальцовщиков, болтовщиков, машинистов постов управления. В итоге производительность труда в бригадах увеличилась на 10 проц., снизился брак листов по волнистости.

В мартеновском цехе № 2 (начальник цеха тов. Зильберштейн) была изучена работа сталеваров-скоростников печи № 8 и организована стахановская школа. Результаты не замедлили сказаться. Например, коллектив печи № 10 в июле работал плохо, не выполнял плана. А в августе, после освоения опыта сталеваров восьмой печи, он не только выполнил задание, но и выдал сверх плана 1071 тонну стали. В цехе резко возросло количество скоростных плавок.

Хорошие результаты дало проведение стахановских школ в железнодорожном, копровом цехах и ТЭЦ. Однако, как отметило бюро райкома ВКП(б), на комбинате организации изучения и внедрения передового опыта должного значения все еще не придается, и во многих цехах эта работа поставлена неудовлетворительно.

Происходит это потому, что директор комбината тов. Белан и главный инженер тов. Ермолаев смирились с формальным отношением некоторых начальников цехов к изучению и внедрению стахановского опыта, не требуют от них постоянного, систематического личного руководства этим делом.

Чем, как не формальным отношением начальника коксового цеха тов. Макарова можно об'яснить тот факт, что изученные передовые приемы машинистов питателей углеподготовки тт. Черкасова и Кривенко и машинистов коксовыталкивателя в течение четырех месяцев не обобщаются и стахановская школа не организована?

В доменном цехе в первом квартале была изучена работа лучшего машиниста вагоновесов тов. Шашкова. Однако из-за формального отношения начальника цеха тов. Жеребина стахановская школа в цехе не создана до настоящего времени. Месяц назад здесь было намечено изучить опыт старших горновых доменных печей. Эта работа также не проводится.

В мартеновском цехе № 1 (начальник тов. Климасенко) до сих пор ничего не делается по изучению и внедрению передовых методов сталеваров-скоростников. Разливочный пролет в цехе является узким местом, однако опыт работы стахановцев разливочного пролета также не изучается.

В обжимном цехе из-за нерадивого отношения к делу начальника цеха тов. Бидуля не организуется стахановская школа для вальцовщиков стана «900», хотя лучшие приемы работы вальцовщика тов. Колесникова и других были изучены еще в первом квартале.

Неудовлетворительно проходит работа по изучению передовых методов лучших стахановцев в электросталеплавильном, котельном, ремонтно-строительных, механических и других цехах комбината, где профсоюзные и партийные организации плохо занимаются этими вопросами, не обсуждают их на своих заседаниях и собраниях.

Задачи, поставленные в новом пятилетнем плане, налагают большую ответственность на партийные организации промышленных предприятий. Осуществляя партийный контроль за хозяйственной деятельностью руководителей цехов и участков, они должны сосредоточивать внимание на главных вопросах производства, в том числе на изучении и внедрении методов труда лучших стахановцев.

Надо, чтобы партийные организации цехов взяли под контроль работу стахановских школ, обсуждали бы на заседаниях партийных бюро, партийных собраниях вопросы передачи опыта работы лучших стахановцев, добиваясь подтягивания отстающих до уровня передовиков.

Широкое изучение, обобщение и внедрение опыта работы передовиков производства поможет металлургам Кузнецкого комбината выполнить обязательства, взятые в письме вождю и учителю советского народа товарищу И. В. Сталину.

Л. ЩУПЛЕЦОВ,
секретарь Орджоникидзевского райкома ВКП(б).

Интернат для молодых горняков

В поселке шахты «Северная», на улице Нахимова, стоит большое, опрятное здание. Это интернат молодых горняков — лучшее общежитие на шахте. Образцовый интернат соревнуется с молодежным общежитием шахты «Ягуновская» и все время держит первенство.

86 молодых горняков размещены в светлых, просторных комнатах интерната. Комнаты радуют чистотой — столы покрыты белоснежными скатертями, на стульях — такие же чехлы, полы устланы дорожками. В каждой комнате есть платяной шкаф. Здесь молодые горняки хранят костюмы, белье, парадную шахтерскую форму. В вестибюле интерната — гардеробы для верхней одежды.

К услугам молодых горняков хорошая столовая, в которой умеют готовить вкусно, сытно и недорого. Работа столовой организована так, что в какую бы смену шахтер ни уходил в забой, он всегда имеет возможность получить горячую пищу.

Содержательно живут молодые горняки. Лесоспускчик подземного транспорта Петр Буня в этом году поступил в 9-й класс школы рабочей молодежи. Он решил непременно получить среднее образование. А потом? Путь уже выбран: конечно, горный институт! И вполне возможно, что сегодняшний рабочий через несколько лет спустится в шахту уже горным инженером.

Многие жильцы интерната свой досуг проводят за шахматной доской, за интересной книгой. Есть музыкальные инструменты, биллиард. Часто устраиваются лекции. На днях в интернате состоялась лекция на тему «Перспективы развития Кузбасса».

О. ВЕРИНА.

Нужен график движения автобусов

Письмо в редакцию

Жители правобережной стороны Кемерово и особенно Кировского района были обрадованы тем, что через реку Томь построен и сдан в эксплуатацию мост. Многие с облегчением вздохнули: наконец-то, связь с центром города будет более удобной, начнут курсировать пассажирские автобусы. 7 сентября мне по делам службы нужно было выехать в город, и я решила воспользоваться этим удобным средством передвижения.

В 9 часов 20 минут утра я пришла на остановку к Дому культуры. Но только в 12 часов 10 минут подошел автобус.

На обратном пути на остановке у клуба шахтеров мне пришлось ждать автобуса также полтора часа. Ожидающие автобус студенты учительского института «успокоили» меня:

— Ну, это что! Вчера, например, чтобы уехать из Рудничного в Кировский район, мы ждали автобус четыре часа— с 3 дня и до 7 вечера. А бывает, что и совсем не дождешься!

Оказывается, у водителей машин и кондукторов очень простая практика экономить горючее и выполнять финансовый план. На конечной остановке они задерживают автобусы до тех пор, пока машина не будет заполнена, не считаясь с тем, что на промежуточных остановках их ждут пассажиры часами. Кроме того, в пути следования в автобус набирается столько народу, что некоторые, прождав несколько часов, не могут попасть в машину.

Такая работа пассажирских автобусов, естественно, не удовлетворяет запросов трудящихся. Кемеровскому облавтоуправлению необходимо ввести в городе строгий график движения автобусов.

А. КАЗАНЦЕВА.

Кино

„НА ДНЕ“

Сцена из кинофильма-спектакля МХАТ'а «На дне».
НА СНИМКЕ: Клещ (народный артист РСФСР А. В. ЖИЛЬЦОВ) и Сатин (народный артист СССР В. Л. ЕРШОВ).

Советская кинематография создала новый вид киноискусства—экранизированные спектакли ведущих театров страны В любом, самом отдаленном от столицы нашей Родины, уголке зрители имеют теперь возможность видеть лучшие достижения советского театра, непревзойденные образцы творчества выдающихся мастеров искусства.

С большим успехом в кинотеатрах и клубах прошли фильмы-спектакли Государственного ордена Ленина Академического Малого театра СССР «Правда хорошо, а счастье лучше» и «На всякого мудреца довольно простоты», Ленинградского Академического театра драмы имени А. С. Пушкина «Живой труп», Киевского Государственного Академического украинского театра «Украденное счастье» и др.

Очередной фильм-спектакль, выпущенный на экраны кинотеатров Кузбасса, знакомит нас с одной из лучших постановок Московского Художественного Академического театра имени М. Горького—«На дне». Классическое произведение Горького было написано в 1902 г. специально для Московского Художественного театра. Спектакль, поставленный выдающимися мастерами театра К. С. Станиславским и В. И. Немировичем-Данченко, на протяжении 50 лет идет в МХАТ'е с огромным успехом.

Горьковское разоблачение порочности и бесчеловечности капиталистического мира, страстная проповедь гуманизма, гневный протест против социальных порядков старой Руси, призыв к светлой жизни, где «все в человеке, все для человека» звучат в этом спектакле с огромной силой.

Страшная судьба умирающей от лишений и голода Анны (заслуженная артистка РСФСР Н. В. Тихомирова) встает перед зрителем, как потрясающий кусок жизни.

— Не помню, когда я была сыта,—говорит Анна,—над каждым куском хлеба тряслась... Всю жизнь мою дрожала... Мучилась, кабы больше другого не с'есть...

Вот суровый, выброшенный на дно жизни, рабочий Клещ (народный артист РСФСР А. В. Жильцов). С какой силой звучат его горькие слова:

— Работы нет... силы нет! Вот правда! Пристанища... Пристанища нету! Издыхать надо — вот правда!

Перед зрителем проходит жалкая судьба спившегося актера (народный артист РСФСР В. А. Орлов), девушки Насти (народная артистка СССР А. К. Тарасова) и многих других жертв капиталистического строя.

В ночлежке появляется странник Лука (народный артист СССР А. Н. Грибов)—проповедник «спасительной» лжи, утешения и надежд. Он успокаивает Анну близостью легкой смерти и вечного покоя, он сулит актеру излечение от алкоголизма в сказочной больнице неведомого города, он зовет вора Ваську Пепла (заслуженный артист РСФСР С. Г. Яров) на новую жизнь в Сибирь. Он в каждом родит надежду на возможность спасения, уводит от правды жизни в страну призрачной мечты, неосуществимых надежд.

Словами Сатина (народный артист СССР В. Л. Ершов) разоблачает М. Горький Луку и всех носителей «философии» лжи и примиренчества.

В мрачной ночлежке, среди бездомных, искалеченных жизнью людей гневно и жизнеутверждающе звучат слова Сатина о человеке:

— Человек, вот правда! Все в человеке, все для человека! Существует только человек, все же остальное—дело его рук и его мозга. Чело-век! Это великолепно! Это звучит... гордо!

Страшна жизнь обитателей костылевской ночлежки. Но прекрасен и силен человек, светло его будущее, путь к которому — не в терпении и примиренчестве со злом капитализма, не в обольстительной лжи Луки и подобных ему соглашателей, а в мужественной, суровой правде борьбы.

Спектакль МХАТ'а «На дне», заснятый киностудией «Мосфильм», смотрится и в наши дни с неослабевающим интересом.

Спектакль умело экранизирован. Немалая заслуга в этом принадлежит режиссеру фильма А. Фролову, широко использовавшему возможности кинос'емки для того, чтобы в продолжение всего фильма сосредоточивать внимание зрителя на главном.

Горьковская пьеса «На дне», созданная 50 лет тому назад, имеет и поныне огромное значение. Она и сейчас с неопровержимой силой и убедительностью показывает, как уродует человека капитализм, помогает разоблачать бесчеловечность капиталистического общества современной Америки, Англии и других стран так называемой буржуазной «демократии». Она и сейчас звучит как гимн Человеку, как приговор капитализму.

П. БЕКШАНСКИЙ.

ние критики и самокритики в деле повышения уровня партийного руководства, в деле воспитания кадров.

Большевистская критика и самокритика помогает партии воспитывать у кадров умение критически относиться к своей работе и смело отвечать за нее, отвечать прямо и честно, не пытаясь свалить свою вину, свои промахи на других.

Работников, которые честно и открыто признают свои ошибки и стараются быстро исправить их, массы всегда поддержат. А те, кто увиливает от ответственности, кто пренебрегает критикой масс,— такие работники теряют доверие у масс. Кто, например, оказывается забаллотированным на выборах руководящих партийных органов? Именно те, кто плохо проводит политику партии, отрывается от масс, кто отстает от требований жизни, кто не прислушивается к критическим замечаниям и не делает из них необходимых практических выводов. А работников, которые беззаветно борются за осуществление политики партии, которые помнят, что они подотчетны коммунистам, и по-большевистски реагируют на правильные критические замечания, — таких коммунистов единодушно избирают в руководящие органы. Коммунисты говорят таким руководителям: «Мы вас критикуем, но мы вам верим. Работайте лучше». А доверие масс — самое главное для руководителя.

☆ ☆ ☆

Большевистская критика и самокритика является важнейшим средством повышения творческой инициативы и самодеятельности трудящихся. Пользуясь этим могучим оружием, партийные, советские, хозяйственные, профсоюзные и другие организации воспитывают у масс нетерпимое отношение к ошибкам и недостаткам в работе, к фактам самоуспокоенности и зазнайства, помогают преодолеть такие чуждые нашему строю явления, как косность, рутина, бюрократизм. Критика и самокритика дает возможность своевременно выявлять неиспользованные резервы на предприятиях и в колхозах, обобщать и распространять положительный опыт новаторов производства, бороться против рвачества, недисциплинированности и нерадивого отношения к общественной собственности, к труду.

Стоит присмотреться к производственным совещаниям и собраниям на предприятиях, в колхозах и учреждениях, к многотиражным и стенным газетам, и нетрудно заметить, какую огромную роль играет критика и самокритика в развертывании творческой инициативы масс, в улучшении работы партийных, советских и хозяйственных организаций, в коммунистическом воспитании советских людей. Критические замечания снизу, если они быстро реализуются, дают парторганизациям возможность своевременно устранять все помехи в деле поднятия производительности труда, еще лучше использовать технику, оборудование, еще более энергично бороться за режим экономии, за укрепление производственной и трудовой дисциплины, за дальнейшее улучшение материально-бытовых условий трудящихся.

Рабочие, колхозники и служащие, видя, какую пользу приносят их критические замечания, с еще большим интересом вникают во все детали организации производства, работы учреждения. Они более требовательно подходят к оценке результатов своей деятельности и более настойчиво добиваются устранения тех недостатков, которые зависят от руководителей предприятий и учреждений. Примечательно, что критические предложения снизу по своему характеру нередко выходят далеко за рамки местного значения. Каждая организация знает десятки примеров, когда по сигналам и предложениям отдельных рабочих, колхозников и служащих решаются вопросы, имеющие важное общегосударственное значение. Вполне естественно, что это не может не оказывать благотворного влияния на повышение активности и самодеятельности масс и на улучшение методов руководства партийных, советских и хозяйственных организаций.

☆ ☆ ☆

Критика и самокритика, учет растущих запросов и требований масс являются непременным условием в работе любой парторганизации, любого предприятия и учреждения. Без этого не может быть и речи о постоянном совершенствовании методов руководства политической, хозяйственной, культурной и научной деятельностью.

Вот почему партия требует от коммунистов и прежде всего от руководящих кадров повседневно укреплять связь с массами, своевременно откликаться на запросы и нужды трудящихся, чутко относиться к каждому критическому замечанию снизу, со стороны рабочих, колхозников, нашей советской интеллигенции.

Чтобы руководить, учит товарищ Сталин, надо предвидеть, как и куда развиваются события. Это качество является неот'емлемым для руководителей любого масштаба, любой отрасли деятельности. Умение предвидеть необходимо и в хозяйственной, и в культурной, и в научной работе. Оно тем более необходимо в партийно-политической и партийно-организационной работе, когда дело касается широких масс и умелого сочетания деятельности всех звеньев партийного, государственного и хозяйственного аппарата.

Критика и самокритика помогает смело и решительно порвать со старыми, не соответствующими нашей жизни взглядами и понятиями. Она дает возможность быстро уловить и правильно оценить новое, прогрессивное, вызванное к жизни революционным творчеством масс. В этом отношении особенно большое значение имеет критика снизу.

«Одно дело, — говорит товарищ Сталин, — когда десяток—другой руководящих товарищей глядит и замечает недостатки в нашей работе, а рабочие массы не хотят или не могут ни глядеть, ни замечать недостатков. Тут есть все шансы на то, что наверняка проглядишь, не все заметишь. Другое дело, когда вместе с десятком—другим руководящих товарищей глядят и замечают недостатки в нашей работе сотни тысяч и миллионы рабочих, вскрывая наши ошибки, впрягаясь в общее дело строительства и намечая пути для улучшения дела. Тут больше будет поруки в том, что неожиданностей не будет, что отрицательные явления будут во-время замечены и вовремя будут приняты меры для ликвидации этих явлений» (Соч., т. 11, стр. 35—36).

Коммунистическая партия требует от руководящих работников чутко прислушиваться к критическим замечаниям и предложениям снизу и заботливо поддерживает каждое ценное начинание, идущее от масс. Сила и непобедимость нашей партии, говорится в проекте измененного Устава партии, в ее кровной и неразрывной связи с народом.

Критика снизу помогает не только вовремя заметить и устранить недостатки, не только предупредить ошибки, но и уловить новое, усмотреть будущность того или иного явления. Ярким подтверждением этого является повседневная практика нашего социалистического строительства. Всем известно, какую огромную роль сыграло и играет социалистическое соревнование и его высшая форма — стахановское движение. А ведь оно родилось по инициативе масс, как выражение их деловой революционной самокритики. И историческая заслуга товарища Сталина в том, что он своевременно усмотрел величайшую будущность стахановского движения и всемерно поддержал его как пример нового, коммунистического отношения к труду.

Жизнь дает много примеров того, как партийные, советские, хозяйственные организации, научные об'единения и их руководители, внимательно прислушиваясь к голосу масс, к критическим замечаниям и предложениям советских людей, выявляют новые неиспользованные возможности на предприятиях, в колхозах, в области дальнейшего развития науки, культуры, техники. В этом наглядно проявляется критическое отношение советских людей к своей собственной деятельности, их стремление не останавливаться на достигнутых результатах, а добиваться все новых и новых успехов в работе. Вместе с тем в этом со всей убедительностью проявляется зрелость наших руководящих кадров, их умение обобщать и поддерживать опыт новаторов и делать его достоянием широких масс.

Только люди, не видящие дальше своего носа и не умеющие заглядывать вперед, могут пренебрегать критикой и самокритикой, недооценивать ее величайшего значения в улучшении методов партийного руководства политической, хозяйственной и культурной деятельностью. А такие люди, к сожалению, встречаются иногда и среди руководящих работников. Об этом наглядно свидетельствуют факты, приводившиеся на отчетно-выборных собраниях, районных, городских и областных партконференциях. Вот почему Центральный Комитет партии, лично товарищ Сталин требуют вести решительную борьбу против любых попыток зажать или принизить критику и самокритику, притупить это могучее оружие нашей партии.

Требование партии о всемерном развертывании критики и самокритики со всей наглядностью выражено в проекте измененного Устава партии. Согласно этому историческому документу критика и самокритика является не только правом, но и обязанностью коммуниста.

Чтобы коммунисты имели возможность выполнить эту обязанность, Устав партии предоставляет им право:

участвовать в свободном и деловом обсуждении на партийных собраниях или в партийной печати вопросов партийной политики;

критиковать на партийных собраниях любого работника партии;

избирать и быть избранным в партийные органы;

требовать личного участия во всех случаях, когда выносится решение о его деятельности или поведении;

обращаться с любым вопросом и заявлением в любую партийную инстанцию вплоть до ЦК Коммунистической партии Советского Союза.

Все это обеспечивает в каждой парторганизации широкую внутрипартийную демократию, на основе которой может быть развернута критика и самокритика, укреплена партийная дисциплина и еще выше поднята организаторская роль каждого коммуниста.

«Только партии, уходящие в прошлое и обреченные на гибель, могут бояться света и критики, — указывает товарищ Сталин. — Мы не боимся ни того, ни другого, не боимся потому, что мы — партия восходящая, идущая к победе» (Соч., т. 7, стр. 122).

Критика и самокритика является признаком величайшей силы и непоколебимого авторитета Коммунистической партии — вдохновителя и организатора всех наших побед. Партия учит руководящие кадры и всех советских людей неустанно оттачивать могучее оружие критики и самокритики и широко его использовать в борьбе за воплощение в жизнь величественных задач пятой сталинской пятилетки.

«Задачи, поставленные пятилетним планом, — говорится в проекте директив XIX с'езда партии по пятилетнему плану развития СССР на 1951—1955 годы, — пред'являют большие требования к партийным, советским, хозяйственным, профсоюзным, комсомольским организациям и обязывают их мобилизовать широкие массы трудящихся на выполнение и перевыполнение нового пятилетнего плана, развертывая широкую критику недостатков в работе наших организаций с целью быстрейшей ликвидации этих недостатков».

Неустанно развивая критику и самокритику, партия добьется новых успехов в борьбе за торжество коммунизма в нашей стране.

Геннадий МОЛОСТНОВ.

ПОВЕСТЬ

Голубые огни

Окончание повести.

Начало см. в №№ за 20, 22, 26, 28 июня; за 1, 2, 6, 13, 17, 20, 26 июля; за 1, 6, 10, 14, 15, 19, 20, 22, 29 августа; за 4, 6, 10, 11, 12, 13, 17, 18 и 24 сентября.

XXXVIII

Слово попросил Алексей Ткачев. Начал неспеша, покачиваясь и разглаживая перед собой лист бумаги, на котором успел нарисовать и Жмурова, и Пирогова, удачно схватив у одного крутой, напористый лоб, у другого — капризный острый подбородок.

— Знаю я, товарищи, Жарикова давно, — начал он. — Всегда считал его своим другом.

— Считал да ошибся, — выкрикнул Жмуров.

Вера погрозила ему карандашом. Ткачев резко повернулся на реплику:

— В том-то и дело, что ошибся. Оказывается, он был тогда другом на словах, а на деле покинул в трудную минуту. — Ткачев заметил, как отяжелев, Георгий стал клониться к столу, искренне пожалел односельчанина, но переборов себя, еще раз ударил по больному месту. — Он дезертиром оказался! Если бы не Степан Гордеевич, мы бы добились суда над ним. Степан Гордеевич на поруки его взял, перед всеми поручился.

— Судить еще не поздно и нужно! — вновь вмешался Жмуров, но встретив строгий взгляд Веры, осекся.

— Для чего?! — рассерженно спросил Ткачев и продолжал мягче. — Георгий Жариков достаточно пережил свою вину, и если раньше я в нем ошибался, то теперь считаю его настоящим другом...

Ткачев сел. Вера спросила:

— Ваше предложение?

Ткачев снова поднялся, скомкал лист бумаги, который старательно разглаживал до этого, через силу выдавил:

— А все же подождать нужно с приемом его в комсомол...

Подняли руки. Вера голосовала за предложение «принять», большинство же—за предложение «воздержаться».

☆ ☆ ☆

Вечер встретил Жарикова мутноватым небом, ветерком с Конды, пахнущим мятой полынью. Георгий посмотрел на спутников, горько подумал: «Счастливые вы, а я...» И действительно, кроме него, всем было весело. Разве только смутное чувство жалости еще легонько тревожило сердце Ткачева, который знал, что по существу его слово было решающим в приеме Жарикова в комсомол. Принаряженный к бюро, Брагин сиял, будучи принятым в члены партии единогласно. Мамед спешил к Маше, с которой неделю назад договорился о свадьбе. Ее названные родители Степан Гордеевич и Аграфена Ниловна пока еще ничего не знали. Сегодня предстояло об'яснение с ними.

На углу у городской библиотеки повстречалась Надя Дубова. Плохо скрывая радость встречи с Брагиным, которого ждала здесь более часа, она об'яснила, что приходила в библиотеку посмотреть новинки и подобрать что-нибудь себе.

— Я люблю все новое, — перекладывая из руки в руку книгу, сказала она, влюбленно посматривая на Брагина.

— И красивое! — заметил Хазиров. Он искренне не уважал Надю за ее пустую высокомерность.

— И красивое! — покосилась она на него.

— Даже если это новое и красивое пустое, как барабан! — обрезал Мамед. «Вот уж это неверно, — подумал Брагин. — Любит же она меня. А посмотрите, я вовсе не красив, более того, уродлив». Сказал же не то, что думал:

— Мы живем в счастливый век.

— Да, — согласился Мамед. — Когда мы видим перед собой действительно новое и красивое, не мешает спросить себя: соответствую ли я этому новому, — он показал на широкую благоустроенную улицу имени Ленина, по которой шли. — На ней по-новому должен чувствовать себя человек. Плохо, если кто-нибудь из нас ступит на нее со старым, ненужным грузом за плечами...

— Ты о чем? — удивился Брагин.

— О новом! — улыбнулся Хазиров.— Вот что, например, говорит Степан Гордеевич: мы строим коммунистическое общество, стало быть, на человека нужно смотреть так — сможет ли он строить это общество. Во всем—внимание качеству.

— Скушно, — кокетливо качнула головой Надя.

— А главное непонятно, — небрежно заметил Хазиров и стал прощаться. — Ну, кто куда?

— А я к Маше, — с'язвила Надя.

— Тебе тоже стоило бы Смыслова навестить! — намекнул Мамед.

— С какой стати?

— Просто так, хотя бы из-за приличия.

— Он уже выписался, — махнула рукой Надя. — Наверно, скоро в Ленинск уедет учиться...

— Ну, вот что, друзья, — Мамед посмотрел в сторону Нади и заговорил весело, — вот что, друзья, от своего имени и от имени Маши приглашаю вас всех... — он помедлил, — на свадьбу!

— Неужели? Когда? — обрадовался Ткачев.

— Ровно через две недели!

☆☆☆

Прежде чем итти на стройку, Алексей позвонил Тане. Договорились встретиться у пяти сосен. В ясный день сосны видно далеко. Они стоят, словно пять всадников над крутым склоном сопки, в задумчивом ожидании. Под ними не раз проводил время Ткачев, слушал невнятное их шушуканье, любовался буйным цветением черемухи, сгрудившейся в логу.

Он надеялся притти первым. Минуя повороты, тропинки, шел напрямик. Оказалось же, Таня опередила его. Когда подошел Алексей, она стояла с закрытыми глазами, приклонив голову к сосне, выдавшейся немного вперед, как бы сделавшей лишний шаг к склону, чтобы птицей пуститься в полет над черемуховым долом.

— Алеша, послушай! — сказала Таня, беря Ткачева за руку.

Алексей прильнул ухом к шершавой коре дерева. В легкие проник тонкий аромат хвои. От него или от близости любимой девушки у Алексея перехватило дыхание. Прядь Таниных волос трепетнула на ветру и коснулась его лица. Девушка продолжала стоять с закрытыми глазами.

— Слышишь? — тихо спросила Таня, обдав Алексея теплым дыханием.

— Слышу, — шепнул Ткачев и, закрыв для смелости глаза, потянулся к губам девушки. Таня отстранилась так тихо, что Алексей не заметил это и продолжал клониться, плотнее смежая ресницы.

Он очнулся, когда смех девушки донесся из-под горы.

— Я знаю, что сказала тебе сосна! — кричала Таня, смеясь.

— Нет, не знаешь! — Алексей ловко миновал каменистый спуск, догнал Таню. — Не знаешь!

— Знаю!

— Ну, скажи?

— Не знаю...

— То-то! Она сказала вот что... Хочешь, на ушко скажу?...

— Говори. — Таня убрала прядку волос, доверчиво прильнула к Алексею. В следующий миг он запрокинул ее голову и поцеловал в полуоткрытые губы.

— Вот что сказала сосна! — задыхаясь проговорил он и опрометью кинулся вниз, как чем-то перепуганный сохатый. Таня в оцепенении осталась на месте с запрокинутой головой. Она увидела длинный светящийся росчерк на темном небе падающего метеорита. Внизу тараторили перепела, трещали сухие сучья кустарника.

Там бежал Алексей счастливый, взволнованный...

XXXIX

Среди гостей из Донбасса, приехавших принимать комбайн «Кузбасс», было много молодежи. Возглавлял делегацию Герой Социалистического Труда, почетный шахтер Федор Герасимович Фетисов — сутуловатый, с длинными руками, с медвежьей ухваткой. Он был подстать Савелу Бабашкину и рядом с ним не казался таким мощным. Стоило только подойти к нему другому горняку, как Фетисов превращался в великана.

Полную смену донбассовцы провели в забое, наблюдая за комбайном. Под вечер в шахтовом клубе состоялось собрание. Впервые Савелу Никитичу пришлось открывать такое многолюдное собрание. Он сильно волновался.

— Потише, товарищи... Собрание начинается...

И тут увидел улыбающееся лицо Марии Прохоровны. Вспомнил ее совет: «Ты, Савелушка, как выйдешь, так в сторону отложи грамоту с чужими мыслями. Говори то, что сердце подсказывает. Никогда не собьешься».

— Песня есть такая, товарищи, — Бабашкин почувствовал, как задергалась его правая щека, перехватило в горле. Нетерпимо захотелось выпить глоток воды. Словно пойманная птица, затрепетал в руке графин, и стоило больших трудов налить из него в стакан воду. — Говорю, песня есть. Про конягона она. А у меня дружок был Петька-саночник... Вот я и думаю: посмотрел бы на нас теперь Петька... Пропал Петька... А мы живем, товарищи, радуемся... Да здравствует товарищ Сталин—наш почетный, первый шахтер!..

Под шумные рукоплескания Савел Никитич выпил еще воды, но сказать больше ничего не смог. Лица находившихся в зале, слились в желтое бесформенное пятно. Предоставив слово для об'явления президиума Алексею Ткачеву, он тяжело сел на стул и обрел спокойствие уже тогда, когда в конце торжественного собрания Фетисов выступал с ответным словом от имени донбасских горняков.

«Правильно, — отмечал в уме Бабашкин, прислушиваясь к Фетисову. — я тоже об этом хотел, да не получилось что-то».

А Фетисов говорил о мире, о дружбе советских шахтеров.

— Спасибо вам, товарищи, за подарочек, — раскланялся под конец Фетисов. — Комбайн «Кузбасс» мы постараемся использовать на полную мощность. Так же, как и вы используете наш донбасский комбайн...

— Изобретателя на сцену! — кто-то крикнул из зала.

— Пригласите Степана Васильевича!

Брагин только что поднялся на-гора и, спеша на собрание, не успел зайти в мойку. Смущенный, он стоял поодаль около двери.

— Как же я в таком виде, товарищи! — попытался он было отговориться.

Нескоро Савел Бабашкин унял расшумевшийся зал, чтобы дать возможность сказать Брагину.

— Прежде чем сказать что-либо, — начал Брагин, — я хочу попросить на сцену Василия Смыслова. Это он помогал мне устранить недостатки комбайна. Попрошу еще товарищей Ткачева, Хазирова и Жарикова — всю бригаду Савела Никитича. Они помогли мне в самом главном. Не испугались трудностей.

Рядом с Брагиным встали молодые горняки. Жариков вспомнил собрание в колхозе, свое бегство с рудника. Брагин — первый разговор с Колыхаловым. Ткачев — легенду о горняке Любиме, услышанную от Савела Никитича в завале, когда несчастье казалось неотвратимым. «Вот еще один незабываемый день в моей жизни», — думал Хазиров. Смыслов немного сожалел по поводу своего решения ехать учиться, а увидев в зале Надю, успокоил себя: «Так будет лучше!»

По окончании торжественной части на сцену поднялся принаряженный Степан Гордеевич и пригласил донбасских гостей на свадьбу.

— Дочь замуж выдаю! — с гордостью сказал он. — Уважьте, пожалуйста, люди хорошие!

XXXX

Еще раз Аграфена Ниловна хозяйским придирчивым взглядом окинула накрытые столы и, довольная, позвала Машу.

— Посмотри, дочка, может, чего не так?

— Хорошо, мама. Спасибо вам, — ответила Маша.

Обнявшись, они посидели у раскрытого окна, помолчали. Аграфена Ниловна спросила:

— О чем вечор отец с Мамедом-то говорили?

— Он сказал, что никуда меня не отпустит. Если хочешь, говорит, Машу в жены брать, то сам переходи к нам, на вечное поселение, полноправным хозяином!

— Ну, а он что, Мамед-то?

— Сначала не соглашался. Говорит, я ведь ничего не наживал, как же хозяином буду? А папа ему отвечает: — Считай, что это все как приданное с дочерью. Тут Мамед, видно, обиделся: никакого приданного мне не нужно — говорить об этом не хочу. А папа рассердился еще больше. Ты, говорит, голова три уха, в суть моих слов вникай. Дело не в приданном. Мы с матерью в семье хотим пожить, внучат понянчить...

— Так и сказал? — всплеснула руками Аграфена Ниловна.

— Так и сказал: внучат понянчить! — смутилась Маша.

Аграфена Ниловна украдкой смахнула со щеки слезинку:

— Он ведь такой, отец-то, он скажет...

☆ ☆ ☆

По пути на свадьбу, донбассовцы зашли в магазин и накупили столько подарков, что вокруг встречавшей гостей Маши, образовался высокий барьер из разных товаров и детских игрушек.

— Как же я теперь выйду? — пошутила Маша.

— А уж пусть о том муженек заботится! — намекнул Фетисов. — Шли мы к вам, а ветер-то все в лицо, да все волной. Не худо бы, молодуха, пропустить по одной!

Теперь по инициативе Фетисова вокруг Маши подарки стали складывать другие гости. Барьер угрожающе рос и уже доходил до плеч невесты.

— Выкуп! — кричал Фетисов. — Где жених? Пусть выкупает.

— Ту неси! — шепнул Мамеду Степан Гордеевич, — которая на мятном листе настоена, а на бутылке «божья слеза» написано, неси быстрее.

Мамед принес ту самую «божью слезу», которую Степан Гордеевич приготовил «на любителя». Фетисов махом опрокинул рюмку, крякнул не столько по привычке, сколько по необходимости, чтобы вновь обрести дар речи.

— Какова? — спросил Фетисова Степан Гордеевич, провожая его в дом.

— Хороша, Степан Гордеевич! Только моим безбожникам не подноси, расплачутся!..

☆ ☆ ☆

Как водится на русских свадьбах: первые рюмки выпиваются под возгласы: «горько», под несмелые поцелуи новобрачных. Как ни боялась этого Маша, а пришлось «сластить», «сахарить», и «сдабривать». Вот опять поднимается Калистрат Кондратьевич. Они с Фетисовым и Степаном Гордеевичем уже допили «божью слезу». В рюмках теперь «гром и молния».

— Ой, братцы, горько! — сокрушается Дубов. — Моченьки нету!

— Постой, я отведаю. Может, куражишься понапрасну, Калистрат, — просит Савел Бабашкин.

— Тебе не дам!—отстраняет Дубов.— Супруге твоей, Марии Прохоровне — пожалуйста.

Пригубив, Мария Прохоровна ойкает:

— Нечистая сила! Огонь ведь!

— Горько! Горько!..

К полуночи столы раздвинули по стенкам. Молодежь плясала в саду, а в дом вселились пожилые. Раздосадованный на то, что не пришла на свадьбу Таня, Ткачев согласился играть на аккордеоне для пожилых. Мамед с Машей сочувственно посматривали на него, не понимая причины отсутствия Тани.

В круг вышел Савел Никитич, потянул за собой Фетисова:

— Алеша! Нашу, русскую! — крикнул он Ткачеву.

Уже было трудно разобраться в перепевках и немногие из пляшущих слышали аккордеон, когда запыхавшаяся Таня показалась в дверях. Маша и Хазиров, воспользовавшись обуявшим гостей весельем, шмыгнули из-за стола навстречу Тане. Алексей передал кому-то аккордеон, вышел следом.

— Скорее, скорее!—взволнованно говорила Таня, увлекая за собой друзей на улицу.—Алеша, милый, не отставай!

Миновав сад, они поднялись на пригорок, образовавшийся из старого терриконика, и увидели на дальних сопках множество электрических огней.

— Смотрите, товарищи, смотрите!—Таня взмахнула руками и повисла на шее у Алексея.—Вот почему я опоздала, Алеша! Радость какая, милый мой!

Она поочередно обнимала то Мамеда, то Машу:

— Порадуйтесь со мной. Видите: первая очередь гидростанции вступила в строй!..

Очарованная огнями, забыв про Хазирова и Машу, Таня увлекала Алексея все выше и выше в гору.

— Смотри, Алеша. Это пока малые огни. Скоро загорятся большие!..

Алексей с Таней скрылись из виду. Из сада донеслась веселая горняцкая песнь. Маша зябко прильнула к Хазирову, сказала:

— Ну, вот, мы и родными стали. А с чего начинать жизнь — я и не знаю...

— Будем жить так, как жили,—Хазиров накинул на ее плечи свой пиджак. — Работать будем, Маша, любить друг друга!..

Темная синь августовского неба стала блекнуть с двух сторон. Там, куда ушли Алексей и Таня, все ярче и ярче разгорались электрические огни, а на востоке занималась предрассветная зорька...

События в Корее

Сообщение Главного командования Народной армии

ПХЕНЬЯН, 24 сентября. (ТАСС). Главное командование Народной армии Корейской Народно-Демократической Республики сообщило 24 сентября:

На всех фронтах соединения корейской Народной армии во взаимодействии с частями китайских народных добровольцев продолжали вести бои местного значения.

Американская авиация продолжает варварские бомбардировки корейских мирных населенных пунктов

ПХЕНЬЯН, 24 сентября. (ТАСС). Отмечая непрерывное усиление варварских налетов американской авиации на корейские города и села в целях уничтожения мирного населения, Центральное телеграфное агентство Кореи (ЦТАК) пишет:

Настаивая в Паньмыньчжоне на своих необоснованных требованиях, на насильственной задержке китайских и корейских военнопленных, затягивая переговоры о перемирии в Корее, американская сторона одновременно подвергает ежедневным ожесточенным бомбардировкам города и села Северной Кореи.

Агентство сообщает, что 10, 14, 15, 16, 17 и 18 сентября американские самолеты совершили варварские налеты на ряд районов Северной Кореи и сбросили сотни бомб. В результате налетов погибло много мирных жителей.

Центральное телеграфное агентство Кореи в своем сообщении подчеркивает, что никакие злодеяния американских варваров не сломят воли корейского народа к борьбе за независимость.

Преступные действия американцев в отношении военнопленных

ПХЕНЬЯН, 24 сентября. (ТАСС). Газеты публикуют сообщение корреспондента Центрального телеграфного агентства Кореи (ЦТАК) из Паньмыньчжоня, в котором говорится, что американцы односторонне распоряжаются судьбой корейских и китайских военнопленных. 20 сентября агентство Рейтер сообщило, что, согласно данным, опубликованным командованием войск ООН, 11 тысяч военнопленных — уроженцев Южной Кореи будут освобождены из лагерей военнопленных.

Обращает на себя внимание тот факт, отмечает ЦТАК, что это одностороннее решение было принято американской стороной в тот момент, когда переговоры о перемирии зашли в тупик. Этот односторонний акт, так же как и действия Гаррисона, направленные на срыв переговоров, свидетельствует о намерении американских империалистов расширить войну в Корее. Корейский народ хорошо знает, что означает на деле «освобождение» военнопленных — уроженцев Южной Кореи; это значит, что «освобожденные» будут переданы в руки лисынмановской банды и должны будут пополнить поредевшую лисынмановскую армию. Всех военнопленных, которые не согласны с таким «освобождением», зверски пытают и убивают, о чем красноречиво говорят последние события в лагерях военнопленных на острове смерти Кочжедо, в городах Пусан, Лонхан и в других местах.

Обращения прогрессивной партии США к американскому народу

НЬЮ-ЙОРК, 24 сентября. (ТАСС). Национальный комитет прогрессивной партии опубликовал резолюцию, принятую на заседании, состоявшемся в конце прошлой недели в Филадельфии. В резолюции говорится:

«Американский народ стоит перед лицом серьезного кризиса в корейской войне. Вместо того, чтобы заключить перемирие и прекратить убийства в Корее, как того требует американский народ, Пентагон (министерство обороны США— **Ред.**) с одобрения лидеров как республиканской, так и демократической партий, по всем имеющимся признакам, стремится расширить и затянуть войну. Пентагон предпринял бомбардировки гражданских электростанций на маньчжурской границе и настаивает на расширении войны. Как заявил губернатор Стивенсон, Корея стала испытательным полигоном для новых и более убийственных видов оружия. Урок атомной бомбы свидетельствует, что ни одна страна не может сохранить монополию на орудия смерти... Настало время честно констатировать факты. Ни генерал Эйзенхауэр, ни губернатор Стивенсон не решились обсуждать вопроса об окончании этой бессмысленной войны в Корее, которая уже привела к потере 117 тыс. американцев и разорила целую страну... Ни тот, ни другой кандидат не нарисовали честно перед американским народом картину действительного положения вещей и ни один из них не дает ответа на самый важный для американского народа вопрос: как сейчас окончить войну?

Окончание войны в Корее это самый важный вопрос, стоящий перед американским народом. Республиканцы называют войну «трумэновской войной». Демократы заявляют, что это также «война республиканцев». Настало время, когда американский народ должен вообще ликвидировать эту войну. Он уже выразил свое требование прекратить военные действия. С помощью самых действенных мер надо добиться, чтобы американский народ прямо и решительно пред'явил это требование кандидатам, отказывающимся обсуждать его, и президенту, имеющему силу выполнить его».

Национальный комитет прогрессивной партии опубликовал также заявление, призывающее американский народ более бдительно охранять в ходе избирательной кампании свои демократические права, которым все больше угрожают «маккартизм» и «антикоммунизм». Прогрессивная партия заявляет, что как показал скандал с Никсоном, «антикоммунизм» используется, чтобы прикрывать коррупцию и мешать обсуждению действительных вопросов.

В заявлении указывается, что перед американским народом стоят на этих выборах «серьезные, чрезвычайно важные решения», и говорится, что притворные вопли о «коммунизме» все чаще применяются для того, чтобы терроризовать избирателей, требующих окончания бессмысленной войны в Корее, «уменьшения огромного бремени вооружения и высоких налогов», полного равенства для негров, установления контроля над ценами и квартирной платой и т. д.

В заявлении содержится призыв к американскому народу поддерживать прогрессивную партию, защищающую право на свободное обсуждение вопросов, для чего начать «действительный поход по искоренению «маккартизма». Национальный комитет призывает американский народ голосовать за прогрессивную партию, считая это лучшей гарантией возвращения к биллю о правах

На межзональном шахматном турнире в Стокгольме

СТОКГОЛЬМ, 24 сентября. (ТАСС). Сегодня днем на межзональном шахматном турнире в Сальтшебадене состоялось доигрывание отложенных партий.

Гроссмейстер Котов реализовал свой перевес в партии с югославским гроссмейстером Глигоричем и добился победы.

Авербах проиграл Штальбергу (Швеция).

Петросян перед тем, как отложить партию с Пильником (Аргентина), как показал анализ, сделал слабый ход, что дало возможность аргентинскому гроссмейстеру добиться при доигрывании ничьей путем вечного шаха.

Голомбек (Англия), не возобновляя игры, сдался Петросяну.

Партии Тайманов (СССР) — Вайтонис (Канада), Матанович (Югославия) — Вейд (Новая Зеландия), Штальберг (Швеция)— Пильник (Аргентина), Пахман (Чехословакия) — Матанович (Югославия), Вейд (Новая Зеландия) — Санчес (Колумбия), Вайтонис (Канада) — Стейнер (США) закончились вничью.

Партия Барца — Элисказес, которая доигрывалась ранее, закончилась победой Барца.

После шести туров положение участников таково: гроссмейстер Котов — 5 из 5, Штальберг (Швеция) — $4^1/_2$ из 6, Сабо (Венгрия) — 4 из 5, Петросян — 4 из 6, Геллер — $3^1/_2$ из 5, Барца, Пахман и Пильник — по $3^1/_3$ из 6, Тайманов 3 из 5.

Завтра в Сальтшебадене состоится очередной 7-й тур.

На первенство страны по футболу

В Москве 24 сентября состоялось очередное состязание на первенство страны по футболу между командами класса «А». Московская команда «Динамо» встретилась с куйбышевской командой общества «Крылья Советов».

Встречу выиграли футболисты команды «Крылья Советов» со счетом: 1:0. Эта команда закончила участие в розыгрыше первенства страны по футболу. После 13 состязаний она набрала 13 очков из 26 возможных. (ТАСС).

Всесоюзный рекорд Б. Юнка

В Москве проходят соревнования легкоатлетов-динамовцев. Выдающегося успеха в состязаниях добился мастер спорта Б. Юнк. В спортивной ходьбе на дистанцию 5 километров он на 9,6 секунды улучшил всесоюзный рекорд, принадлежавший смоленскому спортсмену И. Шкодину. Б. Юнк прошел 5 километров за 20 минут 41,4 секунды.

(ТАСС).

Редактор Ф. Е. ДЕМИН.

Кинотеатр „Москва"

Сегодня. Большой зал — цветной киножурнал **Живопись Маковского** и фильм **На арене цирка** (сеансы: 10, 11-30, 1) Новый художественный фильм-спектакль в двух сериях по пьесе М Горького **На дне** (сеансы: первая серия — 2-30, 5-40, 8-50; вторая серия — 4-10, 7-20, 10-30).

Малый зал — цветной фильм **Китайский цирк** (сеансы: 10, 11-30, 1). **Приключения Робин Гуда** (сеансы: 2-30, 4-30 6-30, 8-30, 10-30).

Третий зал — Песни скитальца (сеансы: 4, 5-35, 7-10, 8-45, 10-20).

СТАЛИНСКИЙ ИНСТИТУТ УСОВЕРШЕНСТВОВАНИЯ ВРАЧЕЙ

об'являет конкурс

на замещение должностей ассистентов кафедр терапии, малярии и паразитарных болезней, рентгенологии, общей и коммунальной гигиены, оперативной хирургии.

Срок конкурса — 1 месяц.

Документы направлять по адресу:

г. Сталинск, Кемеровской области, Ворошиловское шоссе, 3. Институт усовершенствования врачей.

Кемеровскому областному аптекоуправлению требуется главный бухгалтер.

Обращаться: г. Кемерово, Магистральная, 24.

Писарев Афанасий Савельевич проживающий г. Кемерово, возбуждает дело о расторжении брака с **Вишняковой** Марией Ивановной, проживающей в г. Кемерово.

Дело подлежит рассмотрению в народном суде 2-го участка Заводского района г. Кемерово.

Анжерская школа механизации сельского хозяйства

об'являет о наборе учащихся на 1952/53 учебный год.

Школа готовит специалистов массовых квалификаций для МТС по следующим профилям:

электромонтеров,
бригадиров тракторных бригад,
трактористов-дизелистов,
нормировщиков МТС,
комбайнеров,
шоферов,

В школу принимаются лица обоего пола от 16 лет и старше с образованием не менее 4-х классов. Желающие поступить в школу должны подать заявление на имя директора школы. К заявлению прилагается: справка об образовании, справка о состоянии здоровья, командировка МТС (для командированных от МТС).

Правом преимущества при поступлении в школу пользуются лица, командированные машинно-тракторными станциями области. Все обучающиеся обеспечиваются стипендией в размере от 140 до 260 рублей и квартирами.

Срок обучения в школе от 2-х месяцев до 1 года. Начало занятий 1 октября 1952 года.

Адрес школы: г. Анжеро-Судженск, Кемеровской области, Деповская, 7, телефон 6-47.

Прокопьевская школа механизации сельского хозяйства

ОБ'ЯВЛЯЕТ набор учащихся на 1952—1953 учебный год

На отделение:

1. механиков МТС,
2. комбайнеров,
3. трактористов дизельных тракторов,
4. переподготовка трактористов на трактор «ДТ-54».

Сроки обучения:

1. механик МТС	— 18 месяцев,
2. комбайнеры	— 6 „
3. трактористы	— 5 „
4. трактористы переподготовки	— 2 „

На отделение механиков принимаются лица, ранее работавшие помощниками комбайнеров и трактористами; на отделение трактористов —лица, ранее работавшие на прицепных сельскохозяйственных машинах; на отделение переподготовки трактористов — лица, ранее работавшие трактористами.

Начало занятий с 1 октября 1952 года.

В соответствии с приказом Министерства сельского хозяйства СССР № 120 от 3 августа 1950 года лица, зачисленные в школу по личным заявлениям, освобождаются от работы в МТС.

Принятые в школу обеспечиваются стипендией, общежитием и столовой. Все поступающие должны выслать следующие документы: заявление, производственную характеристику, справку с места работы, справку о состоянии здоровья, две фотокарточки 3х4, документ об образовании.

Документы направлять **по адресу:** Кемеровская область, Прокопьевский район, поселок Школьный, школа механизации сельского хозяйства.

АДРЕС И ТЕЛЕФОНЫ РЕДАКЦИИ и ИЗДАТЕЛЬСТВА: г. Кемерово, ул. Сталина, № 66, Редактора 2-24; заместителя редактора 8-05; секретаря 2-53; секретариата 4-85; отделов редакции: культурно-бытового 6-83; промышленности и транспорта 2-37; угольного 1-21; партийной жизни 8-63; пропаганды 4-57; информации 2-37; сельскохозяйственного 6-83; отдела писем 11-52; отдела об'явлений 14-21; прием информаций 17-28; бухгалтерии 15-36; технического секретаря 15-67; директора типографии 3-96.

ОП15133. Типография издательства газеты «Кузбасс». Тираж 105.000. Заказ №11735.