Кемеровская обл. БИБЛИОТЕКА Газет-журнальный фонд

ПРОЛЕТАРИИ ВСЕХ СТРАН, СОЕДИНЯЙТЕСЬ!

КУЗБАСС

Орган Кемеровского областного и городского комитетов ВКП(б), областного и городского Советов депутатов трудящихся.

№ 222 (7592) | Четверг, 18 сентября 1952 г. | Цена 20 коп.

Вчера открылась четвертая Кемеровская областная партийная конференция.

Большевистский привет делегатам конференции!

Во имя торжества коммунизма

В ОБСТАНОВКЕ мощного патриотического под'ема проходит в нашей стране подготовка к XIX с'езду Всесоюзной Коммунистической партии (большевиков). День ото дня растет политическая и трудовая активность масс, ширится социалистическое соревнование за выполнение и перевыполнение народнохозяйственного плана 1952 года.

В первых рядах участников социалистического соревнования, в авангарде борьбы за новые успехи в хозяйственном и культурном строительстве идут коммунисты — члены и кандидаты великой партии Ленина—Сталина. Наши партийные организации являются душой всего передового, прогрессивного, вдохновляют широкие беспартийные массы на новые трудовые подвиги.

«Ныне главные задачи Коммунистической партии Советского Союза, — говорится в проекте измененного Устава партии, — **состоят в том, чтобы построить коммунистическое общество путем постепенного перехода от социализма к коммунизму, непрерывно повышать материальный и культурный уровень общества, воспитывать членов общества в духе интернационализма и установления братских связей с трудящимися всех стран, всемерно укреплять активную оборону Советской Родины от агрессивных действий ее врагов».**

В дни подготовки к XIX с'езду ВКП(б) коммунисты Кузбасса собрались на IV областную партийную конференцию. Открывшейся вчера, 17 сентября, областной конференции предшествовали отчетно-выборные собрания в первичных партийных организациях, районные и городские партийные конференции. Собрания и конференции показали возросшую активность коммунистов, дальнейшее улучшение работы партийных организаций, усиление их влияния на хозяйственную и культурную жизнь в нашей области. Вместе с тем собрания и конференции вскрыли серьезные недостатки в партийно-политической и партийно-организационной работе, в руководстве промышленностью, транспортом и сельским хозяйством, подвергли суровой критике райкомы, горкомы и обком партии за упущения и недостатки в работе.

В ходе отчетов и выборов партийных органов коммунисты указывали, что далеко не все партийные комитеты усвоили большевистский стиль руководства, состоящий в правильном сочетании политической и хозяйственной работы. Вскрылось много фактов неумелого подбора и слабого воспитания кадров. Участники собраний и конференций дали решительный отпор отдельным руководителям, допускавшим зажим критики снизу.

Сейчас в партийных организациях области коммунисты активно обсуждают материалы ЦК ВКП(б) к с'езду — проект директив XIX с'езда партии по пятому пятилетнему плану развития СССР на 1951—1955 годы и проект измененного Устава партии. Горячо одобряя эти исторические документы, коммунисты вносят свои замечания и предложения, направленные на дальнейший расцвет нашей Родины, на повышение боеспособности партийных организаций. Обсуждением материалов к XIX с'езду ВКП(б) начала свою работу областная партийная конференция.

Более трех лет прошло со времени III областной партийной конференции. За отчетный период партийная организация Кузбасса благодаря заботе и повседневному вниманию Центрального Комитета ВКП(б) добилась немалых успехов в хозяйственном и культурном строительстве. Областная партийная организация, выполняя постановление ЦК ВКП(б) от 2 марта 1951 года «О работе Кемеровского обкома ВКП(б)», повысила активность и боеспособность своих рядов, еще более укрепила свои связи с массами и пришла к своей IV конференции единой, монолитной, тесно сплоченной вокруг ленинско-сталинского Центрального Комитета партии, вокруг великого вождя и учителя трудящихся товарища Сталина.

Партия, правительство и лично товарищ Сталин уделяют большое внимание развитию промышленности Кузбасса. Из года в год выделяются огромные средства на промышленное, жилищное и культурно-бытовое строительство. За последние годы в Кузбассе построен ряд новых шахт и предприятий, значительно возросли производственные мощности.

Промышленность Кузбасса ежегодно перевыполняет государственный план по выпуску валовой продукции, она досрочно выполнила задание четвертой пятилетки. В 1951 году по сравнению с 1948 годом выпуск валовой продукции угольной промышленности увеличился на 32,4 процента, черной металлургии — на 20,4 процента, химической промышленности — на 35,5 процента, машиностроения — на 73,5 процента.

В 1951 году все угольные тресты и большинство шахт Кузбасса досрочно завершили выполнение плана добычи угля. В этом году комбинаты «Кузбассуголь» и «Кемеровуголь» ко Дню шахтера перевыполнили годовые обязательства по добыче угля, взятые в письме товарищу Сталину. Кузнецкий металлургический комбинат значительно улучшил коэфициент использования полезного об'ема доменных печей и повысил с'ем стали с квадратного метра пода мартеновских печей. Кузнецкие металлурги досрочно выполнили план по всему металлургическому циклу в 1951 году и за истекшие месяцы этого года.

Успехи в промышленности достигнуты в результате самоотверженного труда рабочих, инженерно-технических работников, широкого развертывания социалистического соревнования за выполнение и перевыполнение производственных планов.

Однако резервы промышленных предприятий Кузбасса, возможности слаженной и ритмичной работы используются еще далеко не полностью. Это видно, хотя бы из того, что коллективы 17 шахт и половина угольных участков не выполнили восьмимесячный план. Почти в 50 процентах лав и забоев, переведенных на график цикличности, не выполняются установленные нормативы.

В проекте директив XIX с'езда ВКП(б) по пятому пятилетнему плану развития СССР на 1951—1955 годы предусматривается дальнейший быстрый рост добычи угля, особенно углей, идущих для коксования, улучшение его качества.

В новой пятилетке в широких масштабах развертывается промышленное, жилищное и культурно-бытовое строительство. Для ускорения темпов строительных работ у нас, в Кузбассе, необходимо сосредоточить главное внимание на укреплении и развитии производственной базы, на внедрении поточно-скоростных методов, на повышении качества и снижении стоимости строительства.

Сельскому хозяйству нашей области правительство оказывает большую помощь. Только за последние три года МТС области получили свыше 860 гусеничных тракторов, более 1130 комбайнов, значительное количество других машин.

Большая работа проведена по организационно-хозяйственному укреплению колхозов. Мелкие колхозы об'единены в крупные сельскохозяйственные артели. Это создало благоприятные условия для дальнейшего роста общественного хозяйства. Но в руководстве сельским хозяйством области имеют место крупные недостатки и ошибки. В практику земледелия и животноводства медленно внедряются достижения сельскохозяйственной науки и опыт новаторов колхозного производства. До конца не ликвидированы нарушения Устава сельскохозяйственной артели.

Партия и правительство направляют усилия колхозного крестьянства на решение главной задачи — значительное повышение урожайности всех сельскохозяйственных культур, быстрое увеличение общественного поголовья скота при одновременном и значительном росте его продуктивности. Перед сельским хозяйством нашей области эта задача поставлена ЦК ВКП(б) в своем решении «О работе Кемеровского обкома ВКП(б)» — добиться получения урожая зерновых 25 центнеров, картофеля и овощей 250 центнеров с каждого гектара, увеличить надой молока на одну фуражную корову до 2500 литров в год, а в пригородных районах — 3000 литров.

Для того, чтобы решить главную задачу в сельском хозяйстве, необходимо коренным образом улучшить руководство колхозами, МТС и совхозами.

Коммунисты Кузбасса отдадут все свои силы, знания, энергию на благо Советской Родины, борьбе за торжество коммунизма. Кемеровская областная партийная конференция продемонстрирует единство и сплоченность большевиков Кузбасса вокруг Центрального Комитета нашей партии, вокруг любимого вождя и учителя товарища Сталина.

Под знаменем Ленина, под испытанным руководством товарища Сталина — вперед, к коммунизму!

Московская X городская партийная конференция

16 сентября в Москве, в Колонном зале Дома союзов, открылась Московская X городская партийная конференция.

В повестке дня конференции: обсуждение проекта директив XIX с'езда партии по пятому пятилетнему плану развития СССР на 1951—1955 годы и проекта измененного Устава партии, отчет о работе Московского городского комитета ВКП(б), отчет о работе ревизионной комиссии, выборы городского комитета ВКП(б) и ревизионной комиссии.

(ТАСС).

IV областная партийная конференция

Вчера в областном драматическом театре имени Луначарского открылась IV Кемеровская областная партийная конференция.

Празднично убрана сцена театра. В глубине ее, на фоне красных знамен, обрамленные живыми цветами портрет И. В. Сталина и бюст В. И. Ленина — основателей и гениальных вождей коммунистической партии. Над сценой алеет призыв: «Под знаменем Ленина, под водительством Сталина — вперед, к победе коммунизма!».

Конференцию открывает первый секретарь обкома ВКП(б) тов. **Гусев М. И.** Он говорит о том, что большевики Кузбасса пришли к своей областной партконференции, тесно сплоченные вокруг Центрального Комитета партии, вокруг великого вождя и учителя товарища Сталина. Партийные организации возглавляют социалистическое соревнование трудящихся бассейна за достойную встречу предстоящего XIX с'езда ВКП(б).

По поручению ряда делегаций секретарь Кемеровского горкома партии тов. **Лоскутов** предлагает избрать президиум областной партконференции в составе 45 человек. Конференция единогласно принимает это предложение.

На трибуну поднимается секретарь Сталинского горкома ВКП(б) тов. **Карпов.** Он вносит предложение избрать почетный президиум. Делегаты с огромным воодушевлением избирают в состав почетного президиума конференции Политбюро ЦК ВКП(б) во главе с товарищем И. В. Сталиным. Все встают. В зале долго не смолкают бурные аплодисменты.

По предложению делегатов тт. **Степаненко** и **Гирова** конференция избрала секретариат и мандатную комиссию.

ПРЕЗИДИУМ ОБЛАСТНОЙ ПАРТИЙНОЙ КОНФЕРЕНЦИИ

1. Аксенов П. А.
2. Белан Р. В.
3. Белов Н. С.
4. Воробьев В. И.
5. Ганкевич Т. Е.
6. Гиров В. И.
7. Головин И. С.
8. Гурин Б. М.
9. Гусев М. И.
10. Демин Ф. Е.
11. Дьяков И. А.
12. Жахалов Г. В.
13. Зайцев В. С.
14. Захаров Н. С.
15. Иванов К. Е.
16. Ильин Л. Д.
17. Илясов Н. Ф.
18. Карпов В. И.
19. Кожевин В. Г.
20. Корж С. П.
21. Королев Ф. Н.
22. Кучин А. Ф.
23. Лещев И. Г.
24. Лоскутов В. Г.
25. Луценко В. Ф.
26. Михайленко И. Г.
27. Мокрушин В. М.
28. Морозов П. И.
29. Мурзина О. Н.
30. Николаев И. Ф.
31. Носов С. В.
32. Пешков В. М.
33. Попова Н. А.
34. Разумов Е. З.
35. Садовникова В. И.
36. Саратовских В. А.
37. Сегеда Е. Е.
38. Сомов И. А.
39. Степаненко А. Т.
40. Трегубов Н. А.
41. Турчин Н. Д.
42. Федоров А. И.
43. Чусовлянов А. А.
44. Шаповалов В. С.
45. Шунько М. Н.

МАНДАТНАЯ КОМИССИЯ ОБЛАСТНОЙ ПАРТИЙНОЙ КОНФЕРЕНЦИИ

1. Алексеев С. И.
2. Бардиан Н. Г.
3. Головин И. С.
4. Гордеева Л. Т.
5. Жахалов Г. В.
6. Клименко Е. В.
7. Шаповалов В. С.

СЕКРЕТАРИАТ ОБЛАСТНОЙ ПАРТИЙНОЙ КОНФЕРЕНЦИИ

1. Александров Ю. В.
2. Глушков П. И.
3. Кузьмина З. В.
4. Невзорова Е. А.
5. Шабловский М. И.

Далее единодушно утверждается следующая повестка дня:

1. Обсуждение проекта ЦК ВКП(б) «Директивы XIX с'езда партии по пятому пятилетнему плану развития СССР на 1951—1955 годы».
2. Обсуждение проекта ЦК ВКП(б) «Текст измененного Устава партии».
3. Отчетные доклады обкома ВКП(б) и ревизионной комиссии областного комитета партии.
4. Выборы обкома ВКП(б), ревизионной комиссии областного комитета партии и делегатов на XIX с'езд ВКП(б).

Утверждаются также регламент и порядок работы конференции.

Конференция переходит к обсуждению первого вопроса повестки дня. С сообщением о проекте ЦК ВКП(б) «Директивы XIX с'езда партии по пятому пятилетнему плану развития СССР на 1951—1955 годы» выступил секретарь областного комитета ВКП(б) тов. **Шаповалов В. С.**

В развернувшихся затем прениях участвовали: начальник горнорудного управления Кузнецкого металлургического комбината тов. **Следзюк**, управляющий «Кемэнерго» тов. **Белов**, секретарь Центрального райкома ВКП(б) гор. Прокопьевска тов. **Касьян**, управляющий трестом «Сталинуголь» тов. **Кучин**, секретарь обкома ВКП(б) тов. **Морозов**, председатель Ленинск-Кузнецкого горисполкома тов. **Калежирин**, директор Кузнецкого металлургического комбината тов. **Белан**, председатель областного совета профсоюзов тов. **Саратовских**, директор Сталинского института усовершенствования врачей тов. **Шиков**, главный инженер комбината «Кузбассуголь» тов. **Кокорин**, начальник комбината «Кузбассшахтострой» тов. **Федоров**, председатель колхоза имени Хрущева, Мариинского района, тов. **Ветлужский**, директор Беловского цинкового завода тов. **Малинкович**, машинист Тайгинского паровозного депо тов. **Корж**, директор Яшкинского шиферного завода тов. **Чекинов**.

По предложению делегата тов. **Дудкина** конференция единогласно решает одобрить проект директив XIX с'езда партии по пятому пятилетнему плану. Конференция обязала обком, горкомы и райкомы партии развернуть широкое изучение проекта директив с'езда всеми коммунистами; организовать раз'яснение этого документа среди трудящихся на предприятиях, в колхозах, учреждениях и среди населения по месту жительства; возглавить трудовой и политический под'ем в городе и на селе, еще шире развернуть социалистическое соревнование в честь XIX с'езда партии.

Обкому ВКП(б) поручено довести до сведения ЦК ВКП(б) замечания и предложения, высказанные делегатами в ходе обсуждения проекта директив XIX с'езда партии по пятому пятилетнему плану.

На этом первое заседание закончилось. Сегодня с 11 часов утра конференция продолжает свою работу.

В зале заседания IV областной партийной конференции. Фото П. Костюкова.

Трудовые успехи шахтеров Кузбасса

Став на стахановскую вахту в честь XIX с'езда партии, шахтеры Кузнецкого бассейна настойчиво борются за выполнение принятых обязательств. 38 шахт и два угольных разреза перевыполняют государственный план угледобычи.

Первенство в соревновании держат шахтеры комбината «Кемеровуголь». Горняки треста «Ленинуголь» за 15 дней сентября отправили несколько эшелонов топлива сверх плана. Половину этого угля добыли комбайнами горняки шахты имени Кирова. Здесь по-стахановски работает участок № 4 тов. Бельского.

Сверхплановой добычей встречают XIX с'езд партии угольщики шахт «Полысаевская-1», «Полысаевская-2», имени Ярославского, имени 7 ноября, «Новая» и другие. В дни вахты на руднике создается в комбайновых лавах все больше комплексных бригад, по-новому организуется труд механизаторов.

На шахте «Полысаевская-1» комбайнеры участка тов. Мусиенко, умело организовав труд комплексных бригад, за полмесяца добыли более 10 тысяч тонн угля.

Успешно перевыполняют план добычи угля в тресте «Анжероуголь» горняки шахт №№ 5-7 и 9-15. На шахте № 5-7 лучше остальных работает циклующийся участок коммуниста тов. Беляева. Применяя в лаве метод взрывонавалки, на этом участке бригада тов. Забурного добыла больше эшелона топлива сверх плана.

В тресте «Беловуголь» перевыполняют план шахтеры «Чертинской-2-3», имени 1 Мая, Бачатского угольного разреза. Горняки Краснобродского и Бачатского угольных разрезов давно добывают уголь в счет октября.

Лавы и угольные разрезы комбината «Кемеровуголь» оснащаются новейшей горной техникой. Только на Бачатском и Краснобродском разрезах сейчас в действии 34 мощных экскаватора, из которых пять шагающих, каждый с емкостью ковша в 3,4 кубометра. На Краснобродском угольном разрезе высокой производительности экскаваторов добились машинисты тт. Михайлов, Милицын, Куликов и другие.

В комбинате «Кузбассуголь» перевыполняют план тресты «Кагановичуголь», «Прокопьевскуголь», «Молотовуголь». Ко дню открытия IV областной партийной конференции больше всех имеют угля на сверхплановом счету горняки треста «Кагановичуголь». Здесь все шахты перевыполняют государственный план угледобычи.

Лучшего использования погрузочных машин благодаря новому скоростному, пооперационному, многозабойному графику добились проходчики бригады коммуниста Новгородцева с шахты «Тырганские уклоны». За 15 дней сентября эта бригада продвинула 4 забоя основных штреков более чем на 200 погонных метров.

НАША РОДИНА

На строительстве Усть-Каменогорской ГЭС

На бетонной громаде плотины, на сооружениях шлюза, на здании ГЭС начертаны слова: «Строители гидроузла, встретим XIX с'езд партии новыми трудовыми успехами, завершим в установленный правительством срок новостройку пятой сталинской пятилетки, увеличим энергетическую мощь родного государства!».

Ни днем, ни ночью не прекращается на берегах Иртыша созидательный труд многотысячного коллектива строителей Усть-Каменогорской ГЭС. 17 сентября бригада Ивана Власкова, работающая на сооружении плотины, выполнила полтора задания. Каждый второй строитель Усть-Каменогорской ГЭС перевыполнил сменное задание на 20—50 процентов. Многие стахановцы ознаменовали вахту в честь с'езда партии выполнением двух—трех норм.

Вахта металлургов Донбасса

С воодушевлением работают в эти дни горновые, сталевары, прокатчики Донбасса, несущие трудовую вахту в честь XIX с'езда партии.

Большого успеха в соревновании добились работники Сталинского металлургического завода. Они выдали много металла сверх плана. По тысяче и больше тонн сверхплановой стали на счету сталеваров Петрова, Олейника и других.

Сейчас на мартеновских печах завода своды выкладываются термостойким хромомагнезитом. Доменные печи переводятся на агломерат. Увеличивается темп работы прокатных станов. Это даст возможность на тех же агрегатах выпускать намного больше металла.

Большие работы по интенсификации металлургического производства ведутся на Краматорском заводе имени Куйбышева. Только благодаря механизации загрузки углем газогенераторных станций и погрузки шихты продолжительность каждой плавки сократилась на один час.

С каждым днем наращивают темпы работы металлурги Енакиево, Жданова, Макеевки.

Успехи шахтеров Караганды

Шахтеры Карагандинского угольного бассейна несут трудовую вахту в честь XIX с'езда ВКП(б). Выполняя социалистические обязательства, девять предприятий уже выдают топливо в счет октября.

Последний железнодорожный состав с углем, добытым в счет программы третьего квартала, отправлен от погрузочной эстакады крупнейшей в бассейне шахты имени Жданова. Коллектив участка № 6 выдает в полтора раза больше угля, чем в конце первой послевоенной пятилетки. В дни стахановской вахты в честь XIX с'езда партии этот участок достиг рекордной в бассейне среднесуточной производительности лавы — 1.160 тонн угля. На своем счету горняки участка имеют свыше 33 эшелонов топлива, добытого сверх плана.

Высокий урожай на орошаемых землях

На орошаемых землях колхозов Саратовской области закончилась уборка сельскохозяйственных культур. Повсеместно получен высокий урожай. Колхоз имени Чапаева, Пугачевского района, находящийся в центре засушливого Поволжья, при одном поливе собрал 33,5 центнера яровой пшеницы с гектара, при двух поливах — по 42 центнера. Сельхозартель имени Фрунзе, этого же района, получила с орошаемых полей по 30 центнеров пшеницы с гектара — в три раза больше, чем с неполивных участков. Высокие урожаи пшеницы, проса и подсолнечника с больших орошаемых площадей собрал колхоз имени Буденного, Александрово-Гайского района.

Рост сети медицинских учреждений

Строители Сталинского района Хабаровска сдали в эксплуатацию новое здание детских яслей. Это 65-е медицинское учреждение края, вступившее в строй в текущем году.

Новую типовую комплексную больницу, оборудованную по последнему слову советской медицинской техники, получили трудящиеся окружного центра Чукотки поселка Анадырь. Детские ясли выстроены для детей рабочих электростанции Комсомольска-на-Амуре. В леспромхозах и на рыбных промыслах края открыты десятки новых фельдшерских пунктов.

В текущем году на строительство новых лечебных учреждений в крае затрачивается более 16 миллионов рублей.

(ТАСС).

Ответы на вопросы читателей

НОВАЯ СИСТЕМА ЗЕМЛЕДЕЛИЯ ЛАУРЕАТА СТАЛИНСКОЙ ПРЕМИИ Т. С. МАЛЬЦЕВА

В редакцию газеты «Кузбасс» и областное управление сельского хозяйства поступили письма агрономов тт. Забелина (Топкинский район), Рожкова (Крапивинский район) и других с просьбой рассказать о новой системе земледелия, применяемой колхозным опытником лауреатом Сталинской премии Т. С. Мальцевым.

Ниже мы публикуем статью агрономов областного управления сельского хозяйства, рассказывающую об опыте колхоза «Заветы Ленина», Шадринского района, Курганской области, где широко применяется система земледелия, разработанная Т. С. Мальцевым.

Товарищ Сталин на приеме в Кремле работников Высшей школы 17 мая 1938 года говорил: **«Бывает и так, что новые пути науки и техники прокладывают иногда не общеизвестные в науке люди, а совершенно неизвестные в научном мире люди, простые люди, практики, новаторы дела».**

Таким новатором в сельском хозяйстве, прокладывающим новые пути в советской агрономической науке, и является лауреат Сталинской премии, полевод колхоза «Заветы Ленина», Курганской области, Терентий Семенович Мальцев.

Опытной работой Т. С. Мальцев занимается около трех десятков лет. В условиях единоличного хозяйства опытничество носило узкий характер и успешно развиваться не могло. Лишь с вступлением в колхоз Мальцев по-настоящему развернул свой талант практика-биолога.

«Я принес опытничество в колхоз, — пишет Т. С. Мальцев, — но и сам, как опытник, вырос в колхозе... Кто знал об опытнике Мальцеве — единоличнике? Никто! Сегодня опытная работа на 2300 га колхозной земли — предмет внимания растениеводов и селекционеров страны».

Т. С. Мальцев разрабатывает и научно обосновывает многие агрономические вопросы, имеющие для сельского хозяйства большое значение, в том числе для колхозов и совхозов нашей, Кемеровской области. К числу таких вопросов относятся: внедрение в сельскохозяйственное производство двух и даже трех сортов яровой пшеницы—позднеспелой, среднеспелой и раннеспелой; маневрирование сроками посева в зависимости от погодных условий весны; испытание в производстве новых способов обработки почвы и борьбы с сорняками; улучшение и создание новых сортов сельскохозяйственных культур.

О большой селекционной работе тов. Мальцева можно судить хотя бы по тому, что в 1935 году на опытном участке колхоза испытывалось 463 сорта яровой пшеницы. Районированный в Курганской области сорт яровой пшеницы «Мильтурум-553», улучшенный Т. С. Мальцевым, размножен из одного колоса, а сорт пшеницы «Цезиум-111», занимающий тысячи гектаров, размножен из 100 граммов семян. Тов. Мальцев занимается также выведением нового солевыносливого сорта пшеницы.

Изучив биологические особенности сорняков, злейших врагов колхозных полей—овсюга, пырея, осота и других, он разработал новый способ их уничтожения в пару за одно лето. Наряду с этим Мальцев изыскивает новые, более совершенные приемы обработки земли, исключающие возможность засорения полей.

Творчески развивая учение В. Р. Вильямса о травопольной системе земледелия, тов. Мальцев создает новую систему обработки почвы, а в связи с этим вводит новый шестипольный севооборот с одногодичным использованием многолетних трав при двух укосах за лето и пятипольный севооборот с посевом однолетних бобовых культур.

Сущность новой системы обработки почвы заключается в том, что **на поле один раз в три года применяется основная глубокая вспашка, а в остальные годы обработка производится лущильными орудиями на глубину заделки семян.** Такая система обработки обеспечивает быстрое восстановление структуры почвы, создает наилучшие условия для накопления и сбережения почвенной влаги, является хорошим средством в борьбе со всеми видами сорняков, повышает почвенное плодородие, резко сокращает затраты по обработке земли.

Академик Т. Д. Лысенко, ознакомившись с работами Мальцева, пишет ему: «Вы настоящий мыслитель-биолог, много сделали Вы для практики, верю, что еще больше сделаете и для теории сельскохозяйственной науки».

Правительство высоко оценило заслуги Т. С. Мальцева в области земледелия. Он награжден орденами Ленина и Трудового Красного Знамени. В 1939 году Терентий Семенович получил Большую Золотую медаль на Всесоюзной сельскохозяйственной выставке, а в 1946 году был удостоен Сталинской премии. В 1950 году тов. Мальцев вторично избран депутатом Верховного Совета СССР.

Работы Т. С. Мальцева уже вышли из рамок колхозного опытничества, они имеют народнохозяйственное значение. Исходя из этого, правительство нашло нужным организовать на базе колхоза «Заветы Ленина» опытную станцию, директором которой назначен Т. С Мальцев.

Разработанный тов. Мальцевым комплекс агротехнических мероприятий обеспечивает непрерывное повышение урожайности. Колхоз «Заветы Ленина» на протяжении 20 лет ежегодно получает самые высокие и устойчивые урожаи в сравнении с другими колхозами Курганской области. В 1949 году за период вегетации над полями колхоза не выпало ни одного дождя, однако урожай пшеницы в этом колхозе составил по 14,5 центнера с гектара, а посевы по пару на площади 530 гектаров дали урожай от 17 до 25 центнеров с гектара.

☆ ☆ ☆

В настоящее время главной задачей опытной станции колхоза «Заветы Ленина» является разработка приемов непрерывного поднятия плодородия почвы, независимо от климатических условий, при резком сокращении производственных затрат на ее обработку.

В основу своей работы Т. С. Мальцев положил теорию академика В. Р. Вильямса о создании и восстановлении почвенного плодородия. Колхозный опытник, опираясь на последние достижения мичуринской науки и передовых колхозов, стремится творчески развивать учение академика Вильямса применительно к местным условиям. «Учение В. Р. Вильямса о травопольной системе земледелия и учение Т. Д. Лысенко о стерневых посевах озимых в степных районах Сибири, — говорит тов. Мальцев, — служат для нас исходными позициями в поисках новых методов обработки земли, дающих возможность восстанавливать структуру почвы и повышать ее плодородие, экономя при этом силы, средства и время».

В структурной почве, состоящей из мелких прочных комочков, складываются наилучшие условия для накопления влаги. Вода легко проникает вглубь, пропитывает насквозь все встречающиеся на пути комочки и хорошо в ней сохраняется. В такую почву легко проникает воздух. Наличие достаточного количества воды и воздуха создает наилучшие условия для развития корневой системы, деятельности микроорганизмов и разложения органических веществ. Иначе говоря, только структурная почва способна обеспечить получение устойчивых, высоких урожаев.

Колхозника-опытника долгое время занимала мысль, почему создают структуру и повышают плодородие почвы только посевы смеси многолетних бобовых и злаковых трав, а однолетние культуры, наоборот, разрушают ее.

«Нам кажется, — говорит Терентий Семенович, — что об'яснения, которые дает этому сельскохозяйственная наука, не вполне достаточны. Дело в том, что влияние на почву многолетних и однолетних культур изучалось в несопоставимых условиях: многолетние травы обычно произрастают в почве уже уплотненной, а однолетние культуры—в почве глубокоразрыхленной (свежевспаханной). Разве корни, находясь в почве столь разной по степени плотности, могут одинаково влиять на нее? Ведь в одном случае, пронизывая достаточно плотную почву, корни разделяют ее на отдельные, относительно прочные комки, а в другом — корни буквально купаются в ней».

Сопоставляя многолетние и однолетние культуры, особенно корневую систему и ее функции, Т. С. Мальцев обратил внимание, что обычно корни многолетних трав продолжительное время остаются в почве не тронутыми пахотой и тут же, на месте прикрепления их к частицам почвы, отмирают без достаточного доступа воздуха. Такие корни постепенно превращаются в деятельный перегной, при посредстве которого почва принимает нужное структурное строение.

Корни же однолетних культур не остаются в почве не тронутыми дольше того времени, которое они питают растение. При пахоте они отделяются от места прикрепления к почве, разрываются, подвергаются усиленному аэробному разложению и быстро минерализуются. В этих условиях корни однолетних культур не могут превратиться в перегной и способствовать структурообразованию почвы.

Исходя из этого, Мальцев приходит к выводу, что в условиях Зауралья, при короткой осени, зерновые хлебные культуры, при соответствующей обработке почвы, могут сами играть роль структурообразователей, так как их корни обычно не разлагаются, не успевают осенью перепревать. Даже в июле следующего года на не паханных с осени почвах, с разрыхленной весной поверхностью, корни однолетних культур сохраняются и участвуют в структурообразовании.

На взлущенной осенью дисковыми орудиями стерне (по невспаханной) корневая система однолетних культур разлагается без доступа воздуха и при этом создается прочный перегной.

Т. С. Мальцев также заметил, что на уплотненной почве, имеющей рыхлый верхний слой, могут успешно расти как злаковые, так и бобовые однолетние культуры. «Мне не удалось найти в сельскохозяйственной литературе ни одного доказательства того, — говорит Терентий Семенович, — что зерновые культуры непременно требуют свежевзрыхленной почвы, т. е. ежегодной пахоты. На практике же часто приходилось наблюдать, что на уплотненной почве зерновые растут лучше, чем на свежевзрыхленной... Всем известно, что озимые зерновые — рожь и пшеница — уплотненную (слежавшуюся) почву предпочитают рыхлой. На зяби, перепаханной весною, хлеб растет хуже, чем на неперепаханной... Значит, хлебные растения не страдают от уплотненности почвы».

На то, что семена сельскохозяйственных растений должны располагаться на плотном слое почвы, неспособном к оседанию, и покрываться рыхлым и влажным слоем земли, неоднократно указывал В. Р. Вильямс. О том, что зерновые хлебные растения не страдают от уплотнения почвы, свидетельствуют и стерневые посевы озимой пшеницы, внедряющиеся в степных районах Сибири по предложению академика Т. Д. Лысенко.

Произведенные Всесоюзным агрофизическим институтом опыты показали, что молодой корешок растения, встретив на своем пути почвенную пору (пустоту), теряет способность двигаться вглубь, он ищет плотной опоры, загибается в сторону, иногда он обходит крупные поры, делая петлеобразный обход.

Все это, вместе взятое, дало основание Т. С. Мальцеву предположить, что если уменьшить на поле количество глубоких вспашек за ротацию севооборота и заменить их осенним лущением дисковыми орудиями, то структура почвы будет создаваться и сохраняться намного лучше, чем на участках, где земля ежегодно и глубоко будет вспахиваться на зябь или, тем более, подвергаться весновспашке. «Таким образом, — говорит Т. С. Мальцев, — можно заставить растение «работать» одновременно и на себя и на потомство, и тогда почва будет не разрушаться, а прогрессивно «создавать ся». Ее плодородие возрастет, так как количество деятельного перегноя в ней будет увеличиваться, а следовательно, и улучшаться структура».

☆ ☆ ☆

Чтобы проверить эти предположения в производственных условиях, колхозный ученый перенес осенью 1949 года опыт с мелких участков на площадь в 570 гектаров. Для опыта был отведен высокоурожайный участок, занятый пшеницей, высеянной по черному пару, очищенному от однолетних и многолетних сорняков.

Вместо зяблевой вспашки поле было обработано осенью тракторным дисковым лущильником. Вспашка зяби тракторным плугом с предплужником на глубину 22 сантиметра производилась только на контрольной полосе шириной в 14 метров во всю длину участка.

Весною 1950 года опытное поле после прорастания овсюга и других сорняков лущилось дисковыми лущильниками с одновременным боронованием.

По хорошо обработанному полю была посеяна пшеница сорта «Мильтурум-553» тракторной узкорядной сеялкой. Посев производился так, что за один проход сеялки засевалась часть опытного и контрольного участков.

Ко времени посева значительно лучше сохранилась влага на опытном поле, чем на контрольном участке. Поэтому полевая всхожесть высеянной пшеницы оказалась выше, развитие ее было дружное, выколашивание прошло на три дня раньше, а весь вегетационный период сократился на пять дней. Средняя густота стеблестоя составляла на зяби 517, а на взлущенном поле—573 колоса на квадратном метре.

Был собран урожай пшеницы по зяби 21,6 центнера, а на поле, подвергнутом только лущению,—25,9 центнера с гектара. Таким образом, урожай на непаханном участке был на 4,3 центнера выше урожая, полученного с одного гектара вспаханного участка. При этом затраты тракторной тяги на гектаре сократились более чем на одну треть, а на единицу полученной продукции зерна — почти на половину.

Лето 1950 года в условиях Зауралья было с повышенным количеством осадков, и пшеница, посеянная по пару и зяби, полегла в ранней стадии развития. На непаханном же поле она оказалась устойчивой, неполегающей, что позволило без особых усилий, при часто выпадающих осадках, провести уборку комбайнами. Влажность зерна из-под комбайна без просушки была на опытном поле 19,2 проц., а на контрольном — 22 процента.

В следующем, 1951 году Т. С. Мальцев повторил опыт и получил с взлущенных полей по 19,8 центнера с гектара, тогда как на вспаханных участках урожай не превышал 14 центнеров с гектара. По сообщению газеты «Правда» от 30 августа, в текущем году колхоз «Заветы Ленина» на участках, обработанных по методу Т. С. Мальцева, собирает по 25 центнеров зерна с гектара.

Проведенные наблюдения показали, что без пахоты к концу вегетации второй культуры после пара в пахотном слое четко вырисовываются два горизонта: верхний — более рыхлый и нижний — плотный, очень сходный по своему строению с нижним горизонтом естественных лугов и способный хорошо крошиться.

Такие выводы и обобщения Т. С. Мальцева привели руководителей колхоза «Заветы Ленина» к решению перейти в 1950 году от ранее существовавших десятипольных севооборотов к пяти- и шестипольным севооборотам. В шестипольном севообороте первое поле отводится под пар, второе — под зерновые культуры, третье поле—под зерновые с подсевом многолетних бобовых трав — клевера и эспарцета, четвертое поле — многолетние травы при двух укосах, пятое и шестое поля — под зерновые.

В пятипольном севообороте, вместо многолетних трав, четвертое поле отведено под посевы однолетних бобовых культур: вики, гороха с последующим посевом на пятом поле зерновых культур.

В этих севооборотах укрупнились размеры полей (размер поля в шестипольном севообороте—450 и в пятипольном — 340 гектаров), вследствие чего улучшились условия использования техники, значительно увеличилась площадь под посевами зерновых культур, высеваемые культуры размещаются по хорошим предшественникам. Пребывание же многолетней бобовой травы в севообороте в течение одного только года вполне соответствует учению В. Р. Вильямса, который говорил «...продолжительность использования травяного поля в полевом севообороте, в состав которого входят клевер и тимофеевка, должна ограничиваться одним годом пользования при непременном условии двух укосов в течение одного года». Подобные положения высказал и академик Т. Д. Лысенко.

Терентий Семенович предполагает в пяти- и шестипольном севооборотах за ротацию проводить на половине каждого поля одну глубокую пахоту, а на другой—две, то есть, кроме парового поля, проводить глубокую вспашку после уборки урожая многолетних трав и однолетних бобовых культур на половине поля. Остальные же поля, в том числе полполя из-под многолетних трав, обрабатываются путем осеннего лущения на глубину 5—6 сантиметров. Весною проводится раннее боронование и, после появления всходов сорняков, предпосевное лущение с одновременным боронованием.

«Для разложения корневых остатков растений, — говорит тов. Мальцев, — здесь создадутся совершенно иные: анаэробные условия. Эти остатки могут сохраняться в почве относительно продолжительное время, постепенно превращаясь в нужный нам деятельный перегной, количество которого из года в год может накапливаться, способствуя созданию нужной структуры почвы. Часть корней, расположенных ближе к поверхности, будет разлагаться аэробным путем и за короткое время образует необходимые растениям питательные вещества. Значит, здесь не все корневые остатки превращаются в перегной и не все быстро минерализуются, а потому действие их на питание растений будет проявляться на протяжении не одного года. Таким образом, процесс создания почвы будет, безусловно, преобладать над процессом разрушения ее».

Т. С. Мальцев, прежде чем перейти на пятипольные и шестипольные севообороты, а в них—на новую систему обработки почвы, поставил непременное условие: совершенно очистить поля не только от однолетних, но и многолетних сорняков. Он придает паровой обработке почвы исключительно большую роль в борьбе с сорняками, в накоплении и сохранении в ней запасов влаги.

После уборки хлеба поле, предназначенное под пар, лущится дисковыми орудиями на глубину 5—6 сантиметров. Ранней весной производится прикрытие влаги путем боронования. При определении срока весеннего боронования Терентий Семенович считает, что лучше на день воздержаться, но создать на поверхности почвы достаточный защитный, изолирующий слой, чем поспешить с боронованием еще не просохшего поля.

В течение лета, по мере появления всходов, сорняков и образования корки, производятся поверхностные мелкие обработки лущильниками или культиваторами.

В первые годы своих опытов по новой системе обработки почвы Т. С. Мальцев производил перепашку пара плугами с предплужниками на глубину 27—30 сантиметров под озимую рожь за три недели до посева, а под яровую пшеницу в конце августа или в сентябре. В результате такой обработки пара все многолетние сорняки, кроме полевого вьюнка-березки, погибли.

В 1951 году в колхозе «Заветы Ленина» был применен в порядке изучения новый способ обработки парового поля, который Терентий Семенович считает весьма перспективным. В июне, после всходов многолетних сорняков, вместо глубокой тракторной вспашки отвальными плугами с предплужниками, паровое поле было вспахано на глубину 45 сантиметров тракторными плугами без отвалов.

Нынче Т. С. Мальцев производил сверхглубокую вспашку паров на тракторе «С-80» плугом без отвала, марки «П-5-35М» с удлиненными стойками, переделанными в обтекаемую форму, на глубину 50—60 сантиметров.

Очевидцы сверхглубокой пахоты рассказывают, что название такой вспашки является условным, так как ни отвала, ни оборота пласта при этом нет. Происходит некоторое смещение, рыхление почвы лемехами. Создается такое впечатление, что будто бы вся толща более чем полуметрового пахотного горизонта широкой лентой в 1,75 метра приподнимается лемехами на 8—10 сантиметров, перемещается обтекаемыми стойками корпусов плуга вправо и опускается.

Поверхность пара как была, так и остается взрыхленной, со слегка разорванным сухим, защитным слоем. В разрывах темными бесформенными полосами обнажаются увлажненные слои чернозема.

При такой обработке пара происходит максимально возможное накопление влаги. Какое бы количество осадков ни выпадало, они полностью усваиваются и сохраняются почвой. Постоянное поддерживание поверхности парового поля в рыхлом состоянии исключает испарение влаги.

Безотвальная сверхглубокая пахота вовлекает в активную деятельность совершенно новые слои почвы. Включение новых слоев в пахотный равноценно как бы распашке целинных земель, ранее не тронутых обработкой.

Сверхглубокая обработка пара дает возможность в короткий срок полностью уничтожить сорную растительность. Глубоко подрезанные корни осота и березки отмирают, погибают от истощения корневища пырея. Оставшиеся семена овсюга и других сорняков остаются в самом верхнем слое почвы и не распределяются по всему пахотному горизонту. Эти семена сорных растений находятся в условиях, благоприятных для произрастания, чем облегчается борьба с ними.

В колхозе «Заветы Ленина» нет теперь ручной прополки посевов от сорняков, она не требуется.

☆☆☆

Книга Мальцева «Через опыт в науку» и ряд статей, помещенных в газетах и журналах о его новшествах, всколыхнули работников сельского хозяйства Омской, Новосибирской, Кемеровской и других соседних областей. Многие колхозы закладывают опыты по методу тов. Мальцева.

Машинно-тракторные станции, колхозы и совхозы нашей области уже убеждены в эффективности глубокой пахоты. Об этом свидетельствует такой факт. План на 1952 год по глубокой пахоте (на 25—30 см), доведенный МТС в об'еме 60 тысяч гектаров, перевыполнен более чем в два раза.

В текущем году каждая МТС области должна в порядке производственного испытания организовать в паровом клину под яровую пшеницу посева 1953 года углубление пахотного слоя на 40—45 и более сантиметров. Углубление следует производить плугами с отнятыми отвалами, используя для этого тракторы марки «С-80» и плуги «П-5-35М». Для выполнения этого почетного задания должны быть привлечены лучшие трактористы.

Последующая обработка опытных участков будет заключаться в ранне-весенней прибивке влаги и предпосевной культивации на глубину заделки семян.

На землях, предназначенных под пары будущего года, рекомендуется также заложить опыты. Для этого после уборки урожая проводится лущение стерни дисковыми лущильниками с тем, чтобы в будущем году провести сверхглубокую обработку пара на глубину 50—60 см. по способу тов. Мальцева.

В период от лущения до глубокой обработки пара и после, до посева культуры, проводится только поверхностная обработка почвы в целях наибольшего накопления влаги и содержания ее в чистом состоянии.

При осенней обычной зяблевой подготовке почв под яровые культуры будущего года остается в силе система обработки почвы по В. Р. Вильямсу, который говорил: «Что никакой прогресс в сельском хозяйстве немыслим при глубине пахотного слоя меньше 20 см». Поэтому необходимо провести на возможно большей площади глубокую основную зяблевую вспашку на 25—30 см — и обязательно плугами с предплужниками.

Ряд машинно-тракторных станций нашей области (Худяшевская, Промышленовская и др.) развернул производственные опыты на полях колхозов по изучению влияния на урожай обработки почвы по методу тов. Мальцева. Научно-исследовательским учреждениям — Кемеровской селекционной станции, Мариинской опытной станции, сортоиспытательным участкам, а также совхозам, райсемхозам и элитхозам—необходимо глубоко изучить систему Т. С. Мальцева для широкого ее внедрения в условиях колхозов Кемеровской области.

Почвенные и климатические условия (тип почв, мощность пахотного слоя, осадки, температура воздуха и др) Шадринского района, где расположен колхоз «Заветы Ленина», во многом сходны с районами Ленинск-Кузнецким, Промышленовским, Юргинским и др. Поэтому есть все основания полагать, что производственные опыты, закладываемые в колхозах и совхозах нашей области по системе Терентия Семеновича Мальцева, окажут положительное влияние на получение высоких и устойчивых урожаев.

☆☆☆

Труженики сельского хозяйства Кузбасса, соревнуясь с хлеборобами Томской области, горят единым стремлением ознаменовать открытие XIX с'езда партии новыми трудовыми подвигами и внести достойный вклад в общее дело борьбы за высокий урожай.

Агрономы: П. ПИНЕВИЧ, А. ОРЛОВ.

Навести порядок в заготовке сортовых семян

В проекте ЦК ВКП(б) «Директивы XIX с'езда партии по пятому пятилетнему плану развития СССР на 1951—1955 годы» поставлена задача повысить урожайность зерновых культур в районах Сибири до 15—16 центнеров с гектара. Решение этой задачи во многом зависит от качества семян. Вот почему необходимо обеспечить внедрение в производство новых, более урожайных сортов зерновых культур.

Колхозы и совхозы нашей области еще не перешли на сплошные сортовые посевы. Это промедление влечет за собой снижение урожая на 10—15 проц.

Стало быть, необходимо принять все меры к заготовке максимального количества сортовых семян зерновых и масличных культур с тем, чтобы каждый район имел возможность произвести сортообновление и замену некондиционных семян кондиционными.

К сожалению, некоторые руководители семеноводческих хозяйств области не чувствуют ответственности за заготовки сортовых семян, допускают их обезличивание.

Так, например, руководители райсемхоза имени Хрущева, Мариинского района (председатель тов. Ветлужский, агроном тов. Севрюкова), обезличили 1360 центнеров сортовой ржи «Омка», выполнили план заготовки семян этой культуры только на 57 процентов. Кроме того, они обезличили 300 центнеров пшеницы «Лютесценс-62».

В этом же районе имеется элитносеменоводческое хозяйство им Куйбышева (председатель тов. Симанов, агроном тов. Шат). Здесь также допущено обезличивание 500 центнеров сортовой пшеницы «Диамант».

Подобные действия наносят серьезный ущерб делу повышения урожайности и причиняют убытки непосредственно самим семхозам.

Однако отдельные райисполкомы (Тяжинский, Чебулинский, Мариинский и другие) график сдачи зерна государству семеноводческими хозяйствами доводят без учета времени, необходимого на подработку и проверку семенного зерна, без указания количества зерна, подлежащего сдаче.

Машинно-тракторные станции в свою очередь мало помогают колхозам в деле механизации подработки семенного зерна. Например, директор Коноплеводной МТС тов. Скороденко, несмотря на настоятельные просьбы правления элитхоза им. Куйбышева, в течение недельного срока не мог организовать подработку семенного зерна на сложной молотилке, находящейся в этом же хозяйстве.

Отделы сельского хозяйства Тяжинского, Итатского, Мариинского, Юргинского районов до сего времени не передали заготпунктам актов опробации семенного зерна и таким путем изолировали пункты «Заготзерно» от оказания практической помощи семхозам в подготовке сортовых семян к сдаче.

Необходимо покончить с бесхозяйственным отношением к заготовкам сортовых семян зерновых и масличных культур и принять меры к тому, чтобы весь урожай их полностью сохранить для посева.

Б. НЕКРАСОВ.

Выполнили обязательства

ТОПКИ. **(По телефону).** Соревнуясь за достойную встречу XIX с'езда коммунистической партии, члены сельскохозяйственной артели им. Калинина (председатель тов. Сурменко, секретарь парторгнизации тов. Тимофеев) обязались ко дню открытия IV областной партийной конференции полностью рассчитаться с государством по поставкам хлеба и других сельскохозяйственных продуктов.

Слово свое коллектив колхоза сдержал. План сдачи хлеба государству выполнен на 105 процентов, мяса — на 124 процента, молока и яиц — на 100 процентов.

Сейчас колхоз сдает хлеб в счет натуроплаты за работу МТС и засыпает семенной фонд.

Сводка

о ходе хлебозаготовок, уборки зерновых, заготовки грубых кормов и вспашки зяби по районам области на 15 сентября с. г.

(В первой колонке показан процент выполнения плана хлебопоставок, во второй — уборки зерновых, в третьей — заготовки грубых кормов, в четвертой — вспашки зяби)

1. Тяжинский	91,2	62,4	48,0	17,0
2. Барзасский	80,8	78,3	57,6	16,3
3. Анжеро-Суджен.	80,2	74,5	54,3	27,5
4. Итатский	72,7	59,3	47,2	30,7
5. Яшкинский	72,4	68,3	50,7	26,5
6. Мариинский	71,9	64,5	38,9	24,8
7. Ижморский	71,6	65,8	51,8	19,3
8. Кузнецкий	71,3	51,0	51,6	28,2
9. Кемеровский	67,7	58,2	38,0	20,3
10. Троицкий	66,6	65,1	51,8	28,7
11. Юргинский	63,1	60,7	41,1	18,0
12. Чебулинский	62,1	56,6	55,4	15,8
13. Гурьевский	60,3	36,0	42,3	20,5
14. Тисульский	57,4	56,2	48,8	17,5
15. Мысковский	52,7	57,2	48,4	21,9
16. Ленинск-Кузн.	52,3	44,1	41,2	18,8
17. Прокопьевский	50,8	50,2	46,0	21,8
18. Топкинский	47,5	51,3	39,2	16,6
19. Крапивинский	46,4	46,2	46,2	15,8
20. Промышленовск.	44,9	44,5	46,2	18,0
21. Подунский	42,6	47,2	37,4	16,5
22. Кузедеевский	40,0	64,0	66,5	23,9
23. Беловский	35,9	41,5	43,7	15,4
24. Киселевский	32,4	34,6	36,6	9,8
25. Таштагольский	9,9	36,1	51,3	1,0

ПАРТИЙНАЯ ЖИЗНЬ

Предложения ученых-металлургов

На собрании партийной организации Сибирского металлургического института имени С. Орджоникидзе

В обстановке высокой активности прошло собрание партийной организации Сибирского металлургического института, на котором коммунисты обсудили документы к XIX с'езду партии.

Первым выступил директор института лауреат Сталинской премии тов. **Куницын.** Горячо одобрив проект директив с'езда по новой пятилетке, он говорит далее о задачах научных работников института, о расширении содружества ученых с работниками Кузнецкого металлургического комбината.

— Когда вдумываешься в цифры проекта директив, — говорит начальник лаборатории вращающихся печей тов. **Непейн,** — перед тобой возникает светлый путь к будущему, путь дальнейшего роста нашего производства, роста могущества любимой Родины. Недалеко уже то время, когда наша металлургическая промышленность достигнет уровня выплавки стали и чугуна, намеченного в речи товарища Сталина 9 февраля 1946 года.

Затем тов. Непейн говорит о своих дополнениях к проекту директив. Он предлагает предусмотреть строительство небольших металлургических печей, рассчитанных на использование бедных руд и работающих на малоценном топливе — коксовом мусоре, каменноугольной пыли и торфе. Строительство подобных печей расширит производственную базу местной промышленности, вполне удовлетворит потребности местных и кооперативных предприятий.

Доктор технических наук, заведующий кафедрой термической обработки металлов, профессор тов. **Грдина** посвятил свое выступление дальнейшему улучшению качества рельсов. Проектом директив предусматривается рост выпуска железнодорожных рельсов примерно на 85 процентов, увеличение веса составов и скорости движения поездов. В связи с этим возникает необходимость повысить прочность и предел текучести рельсовой стали приблизительно в два раза. Научно доказано, что термически обработанные рельсы служат вдвое дольше. Поэтому проф. Грдина предлагает в конце пункта «г» третьего параграфа третьего раздела проекта директив записать: «Ввести к концу 1955 года в эксплуатацию на всех рельсопрокатных заводах термические цехи для обработки рельсов».

В связи с тем, что Министерство высшего образования не справляется с обеспечением материальной базы учебных заведений, преподаватель кафедры электротехники тов. **Абакумов** считает необходимым внести в проект директив следующее дополнение: второй абзац шестого параграфа четвертого раздела закончить указанием: «Соответственно увеличить материальную базу высших и средних учебных заведений путем расширения и строительства новых институтов и техникумов. Привести материальную базу всех институтов в полное соответствие с нынешним уровнем науки и техники».

— С чувством горячей благодарности советский народ встретил проект директив по пятому пятилетнему плану, — говорит преподаватель кафедры литейного производства тов. **Матвеенко.** — На примере бурного роста нашего города мы убеждаемся в повседневной заботе партии и правительства о благосостоянии народа. В новом пятилетии жилищное строительство принимает еще больший размах. Но построить хорошие дома — это не все. Мне кажется, что в проекте директив нужно предусмотреть мероприятия по улучшению атмосферных условий в городах и рабочих поселках, расположенных вокруг промышленных предприятий с большим выделением пыли и газов.

— Проект директив XIX с'езда партии нашел горячее одобрение и поддержку миллионов людей мира и созидания, — говорит студент тов. **Шатилов.** — Мы, студенты, будем как можно глубже изучать основы наук, готовить себя в ряды славной армии советских специалистов.

— В новом пятилетии, — заявил выступивший на собрании секретарь Сталинского горкома ВКП(б) тов. **Карпов,** — перед кузнецкими металлургами ставятся серьезные задачи. Металлурги нуждаются в научном решении ряда вопросов технологии производства стали, чугуна, проката. На более высокую ступень должно подняться содружество ученых и производственников.

Партийное собрание единодушно одобрило проект директив XIX с'езда партии по пятому пятилетнему плану развития СССР. Собрание поручило партийному бюро развернуть глубокое изучение материалов ЦК ВКП(б) к с'езду среди научных работников и студентов института, а также довести до сведения райкома ВКП(б) все предложения коммунистов, высказанные в ходе обсуждения проекта директив.

☆☆☆

Так же единодушно коммунисты Сибирского металлургического института одобрили проект измененного Устава партии. Одновременно выступающие вносили поправки и дополнения. Директор института тов. **Куницын** считает необходимым в первом параграфе Устава указать причины, вызывающие необходимость изменения наименования партии. Он предлагает также параграфы 10 и 18 дополнить словами: «Рассмотрение дела об исключении из партии может происходить в отсутствие исключаемого, если будет установлено нежелание исключаемого воспользоваться своим правом личного участия в рассмотрении его дела».

Аспирант тов. **Толстогузов** предлагает предоставить партийным организациям вузов и других учебных заведений право контроля за деятельностью администрации. Это, по его мнению, позволит улучшить работу вузовских организаций.

Партийное собрание Сибирского металлургического института обязало партбюро довести до сведения райкома партии замечания и предложения коммунистов по проекту измененного Устава партии.

А. МИЩЕНКО.
(Корр. «Кузбасса»).

Хроника агитационной работы

В большинстве парторганизаций Анжеро-Судженска состоялись семинары агитаторов, на которых обсуждался вопрос о раз'яснительной работе по материалам ЦК ВКП(б) к XIX с'езду партии. На предприятиях и по месту жительства для трудящихся города проведено уже более 5 тысяч читок и бесед о проекте директив XIX с'езда ВКП(б) по пятому пятилетнему плану развития СССР на 1951 — 1955 годы.

☆ ☆ ☆

Тяжинский райком ВКП(б) в связи с опубликованием материалов к с'езду партии провел кустовые семинары агитаторов в 15 сельских Советах. Активное участие в этих семинарах приняли секретари райкома тт. Чубейко и Лебедев.

Большую работу проводят агитаторы парторганизации колхоза имени Маленкова. Они ознакомили большинство колхозников с проектом директив с'езда по пятому пятилетнему плану. Беседы о предстоящем с'езде партии вызвали у тружеников села высокую производственную активность. Сельхозартель выполнила план хлебопоставок.

☆☆☆

В Прокопьевском районе, после семинарских занятий с агитаторами, в селах, в колхозах, МТС и совхозах проведено более 1800 бесед и читок материалов к с'езду.

Многие агитаторы значительно усилили раз'яснительную работу и показывают вместе с тем образцы самоотверженного труда на полях. Агитатор тов. Мусохранов, бригадир тракторной бригады Прокопьевской МТС, работая в колхозе имени Сталина, выполняет нормы выработки на 200 проц. В колхозе «Путь к коммунизму» агитатор тов. Корнева на заготовке кормов выполняет две нормы и более.

Первые занятия в университете марксизма-ленинизма

В вечернем университете марксизма-ленинизма при Сталинском горкоме ВКП(б) начались занятия.

Партийные и советские работники, руководители хозяйственных организаций, интеллигенция Сталинска проявляют большой интерес к изучению революционной теории. Об этом красноречиво свидетельствует тот факт, что на первый курс университета в этом году зачислено около 400 человек.

Прочитаны первые лекции в филиалах университета, созданных при Кузнецком и Куйбышевском райкомах партии. Начал свою работу филиал, организованный при Сибирском металлургическом институте имени С. Орджоникидзе. Здесь марксистско-ленинскую теорию изучает 51 научный работник.

К чтению лекций в университете привлечены лекторы горкома ВКП(б), преподаватели высших учебных заведений города.

Университет марксизма-ленинизма стал важной формой подготовки квалифицированных кадров пропагандистов. Весной текущего года свидетельства об окончании университета получили 223 человека. Глубокие знания на переводных и выпускных экзаменах показали пропагандист коксового цеха тов. Сковов, директор завода имени Молотова тов. Костюхин, начальник листопрокатного цеха Кузнецкого металлургического комбината тов. Павловский и многие другие.

П. БУРДОВИЦЫН.

В моем саду

Осенью 1948 года я решил стать любителем-садоводом и впервые заложил приусадебный сад. Я увлекся этим интересным делом, приобрел много литературы, начал изучать мичуринские методы выращивания плодово-ягодных культур и овощей в условиях Сибири и применять их на практике.

Мои труды увенчались успехом. Нынче я снял первый урожай яблок. «Желтый налив» созрел к 10 августа. Созрела и «Бель розовая» — довольно вкусные яблоки, каждое весом граммов 40. Они напоминают европейский анис. Во второй половине сентября созреют яблоки сорта «Любимец Никифорова», которые прекрасно сохраняются до февраля месяца, не теряя своих вкусовых качеств.

Всего у меня на усадьбе произрастает более полсотни яблонь штамбовой и стелющейся формы, ранеты, груши, сливы, вишни разных сортов. В доме у меня плодоносят лимоны и апельсины, растет благородный лавр.

Осенью прошлого года я получил семена арбуза сорта «Маньчжурский». Весной 1952 года посадил их в своем садике прямо в грунт. Сейчас на грядке лежат спелые арбузы. По величине они не уступят семипалатинским. Вегетативный период их—58 дней, что вполне достаточно для созревания арбузов в нашей области.

Я веду переписку с любителями садоводства, охотно отвечаю на их письма.

Щедра земля Кузбасса. Мы, садоводы-мичуринцы, должны в ближайшие годы превратить Кемеровскую область в сплошной цветущий сад.

П. КОРОЛЕВ,
машинист паровоза Топкинского депо.

Концертная бригада железнодорожников

При клубе железнодорожников станции Кольчугино организована концертная бригада из кружковцев художественной самодеятельности. Только за последние два месяца она дала свыше сорока концертов, обслужив ими железнодорожников, шахтеров и колхозников Ленинск-Кузнецкого, Беловского и Киселевского районов.

Концертная программа содержательна. В нее включены отрывки из комедии Островского «Лес», рассказ Чехова «Злоумышленник», сцена из оперетты Б. Александрова «Свадьба в Малиновке», танцовальные номера, частушки, лирические и шуточные песни.

В. МИХАЙЛОВ.

По материалам газеты „Кузбасс"

«НЕ ДАЮТ ВОЗМОЖНОСТИ УЧИТЬСЯ»

В письме, опубликованном под таким заголовком в № 131 газеты «Кузбасс», электрослесарь Осинниковского рудника Н. Клименко писал о том, что ему не давали работы по специальности и этим мешали учиться.

Осинниковский горком партии сообщил в редакцию, что в настоящее время тов. Клименко работает по своей специальности — слесарем.

«УЛУЧШИТЬ РУКОВОДСТВО АРТЕЛЯМИ»

В газете «Кузбасс» № 152 была помещена корреспонденция Д. Червова «Улучшить руководство артелями».

Корреспонденция эта обсуждалась на заседании президиума Кемеровского облугольпромсоюза и признана правильной. Президиум принял практические меры по улучшению руководства отстающими артелями.

В КЕМЕРОВО

Бригада каменщиков треста № 96 г. Кемерово, руководимая комсомольцем Иваном Черкасовым, став на вахту в честь XIX с'езда партии, выполняет дневную норму на 150 процентов. Она взяла обязательство закончить кладку 4-го этажа дома № 10 по улице Кирова ко дню открытия с'езда.

НА СНИМКЕ: бригадир И. ЧЕРКАСОВ и подручная А. СЕРГЕЕВА (слева) за работой.

Фото П. Костюкова.

КАРБОЛИТЧИКИ НА СТАХАНОВСКОЙ ВАХТЕ

На заводе «Карболит» широко развернулось социалистическое соревнование в честь XIX с'езда партии.

Карболитчики, намного перевыполнив августовский производственный план, решили задание 9 месяцев завершить к 15 сентября. Это обязательство выполнено коллективом завода досрочно—12 сентября. Первыми на заводе закончили план 9 месяцев цехи №№ 5 и 7, которыми руководят тт. Большаков и Никифоров.

В соревновании за достойную встречу предстоящего XIX с'езда партии одно из ведущих мест также занимают работники цеха аккумуляторных баков. На выпуске аккумуляторных баков новой конструкции прессовщица Надежда Савельева выполняет норму на 120 процентов. Процент брака у нее снижен до минимума. Высокую выработку на замешивании асфальто-пековой массы дает бригада старого производственника Григория Карпушина.

ШОФЕРЫ-СТОТЫСЯЧНИКИ

Среди работников автомобильного транспорта областного центра ширится соревнование за пробег каждой автомашиной не менее 100 тысяч километров без капитального ремонта.

Выдающихся успехов добились отдельные шоферы строительного треста № 96. Работая на подвозке различных строительных материалов и вывозке грунта, они изо дня в день перевыполняют план грузоперевозок. Например, тов. Мазур в августе выполнил почти две месячные нормы. Грузовой автомобиль, на котором работает тов. Мазур, уже прошел свыше 100 тысяч километров без капитального ремонта.

В гараже азотно-тукового завода стахановской работой славится шофер тов. Тарабрин. Его машина «ЗИС-150» первой в гараже прошла без ремонта 100 тысяч километров.

БЛАГОУСТРОЙСТВО ГОРОДСКИХ УЛИЦ

В течение прошедшего лета Кемеровский дормосттрест выполнил значительный об'ем работ по благоустройству областного центра. Покрыто асфальтом около 30 тыс квадратных метров городских улиц, тротуаров и площадей, проложены новые гравийные дороги, капитально отремонтированы существующие.

В этом году полностью заасфальтирована улица Весенняя. Сейчас здесь ведутся работы по устройству дорожек на бульваре. Дорожки будут выложены кирпичом, а по обеим сторонам разбиты цветники

Нынче покрыта асфальтом также улица Ульянова, сделана асфальтовая дорога на первом участке азотно-тукового завода, заасфальтирован городской коммунальный мост через реку Томь.

НА СТРОЙКЕ ЗДАНИЯ КОКСОХИМИЧЕСКОГО ТЕХНИКУМА

Стройтрест № 96 в июне этого года приступил к строительству типового помещения для Кемеровского коксохимического техникума. Своим фасадом новое здание будет обращено на улицу Ворошилова. Площадь, отведенная под техникум, составляет 4,5 гектара.

Учебный корпус будет состоять из трех этажей и полуподвала, в котором разместятся лаборатории по электрооборудованию, механическому оборудованию коксохимических заводов, технологии пирогенных процессов, а также учебные мастерские.

Первый этаж отводится под кабинеты общеобразовательных дисциплин и аудитории; здесь же намечено оборудовать кабинет дипломного проектирования и библиотеку. На втором этаже будут размещены лаборатории физики и электротехники, спортивный зал. На третьем этаже разместятся химические лаборатории, актовый зал, аудитории для чтения лекций по химическим дисциплинам.

МОЛОДЫЕ РАБОЧИЕ ПОЛУЧАЮТ СРЕДНЕЕ ОБРАЗОВАНИЕ

Тысячи юношей и девушек города, работая на предприятиях или в учреждениях, повышают свои знания в вечерних общеобразовательных школах.

В городе 9 средних и неполных средних вечерних школ. В прошлом году в них обучалось около трех тысяч человек.

Велика тяга молодых кемеровцев к знаниям и в этом году. В одну только среднюю школу рабочей молодежи № 1 в Заводском районе записалось 826 человек. Здесь организовано 34 класса. Среди учащихся много азотчиков, коксохимиков, энергетиков, строителей. Полностью укомплектованы также школы рабочей молодежи №№ 4 и 6 в Центральном районе.

Как и в прошлом году, нынче снова начали работать вечерние средние школы на шахтах «Ягуновская» и «Пионер». В прошлом году большая группа горняков на шахте «Пионер» без отрыва от производства получила среднее образование.

Н. БОЧАРОВ.

Геннадий МОЛОСТНОВ.

ПОВЕСТЬ

Голубые огни

— А зачем люди на каторге работали?

— Так царь хотел.

Кого-кого, а царя Санька знает. Царь убил дедушку Владимира в двенадцатом году за то, что дедушка был революционером. В таком случае раздумывать нечего: Санька-варнак. Другой раз он пойдет в тайгу и пробудет там целый месяц, чтобы не вдруг его отмыли в ванной, чтобы подольше побыть человеком тайги.

☆☆☆

Во всем чистом, причесанный, Санька сидел за столом и прерывающимся от волнения голосом рассказывал о походе на Лебединое озеро. На первых порах его почти невозможно было понимать. Получалось так, что кто-то выбежал из кустов и с двумя мешками, наполненными ячменем, полез на дерево. Мешки с ячменем находились тем временем у него за щеками. Не раздумывая— за ним Женька. А Григорий Григорьевич говорит: не надо. Я его сниму... Григорий Григорьевич — трах! Он — бах! Ночью кто-то плакал, ходил по тайге и ломал деревья.

У Ольги Дмитриевны замирало сердце, кожа полных загорелых рук, как у гуся,—покрывалась маленькими бугорками. Иван Владимирович, усмехаясь, поддакивал:

— Хорошо. Так. Здорово, сынок!

— Неужели ты его понимаешь? — удивлялась Ольга Дмитриевна.

— Прекрасно.

— Нет. Это какой-то сумбур. Притом жуткий. Мне просто страшно!..

— Мама, слушай дальше и не перебивай! — возражал Санька.

— Не могу, Саня. Ты как-нибудь по порядку. Да не торопись. Давай сначала.

И Ольга Дмитриевна помогала:

—Начинай с того: вы собрались в школе. Потом пошли... Кто на дерево полез с мешками ячменя? Почему он упал и ногами дрыгал? Я не понимаю.

— Странно! — выкрикивал Санька, удивленно таращa глаза на отца. — Папа, мама не понимает, почему он упал. Я говорю же, что его убил из ружья Григорий Григорьевич. Как же ты не понимаешь?!

— Боже мой! Кого убили?

— Кого? Бурундука конечно.

—А Манька почему костью подавилась?

— Так ей и надо, — махнул Санька рукой. — Ей говорили: не торопись, кости выбирай.

— Саня, ты странный. Ее что, в больницу отправили?

— Хэ, в больницу! Я ее стукнул по спине — и готово.

Санька начинал свой рассказ сначала, по порядку, но скоро сбивался вновь Впечатления от похода так волновали его, что все события перепутались. Наперед лезли междометия, восклицательные знаки, жесты рук договаривали начатые фразы.

— Красота! — скажет одно слово Санька и раскинет в стороны руки, зажмурит глаза. Значит же это, что он видит раннее утро, синее-синее небо, зарумяненное на востоке оранжевой зорькой. По высоким сопкам стелется влажная от росы дорога. И чем дальше, тем уже и уже становится она, пока совсем не пропадет в мелком осиннике, где начинается первая страница интересней шей книги про тайгу, про ее обитателей...

Тайга... Высоко и плотно сомкнулись между собой вершины деревьев. Дикий хмель переплел кустарник, опоясал могучий ствол старой лиственницы и над холодным, леденящим ключом, что бьет из расщелины каменистого холма, склонил свои, похожие на виноград, гроздья.

Дрон-дрон-дрон... Кажется, кто-то дергает струну невиданного музыкального инструмента. Это красноголовый дятел дробно стучит по стволу засохшей сосны, выискивая жучков.

Дрон-дрон-дрон... — Может быть, дятел, а может быть, действительно звучит басовая струна. Потому, что ей вторит другая — высокая, чистая: тень-тень-тень-тень.

Чем дальше в глубь тайги, тем полней и многообразней оркестр.

— Красота! — опять восклицает Санька, представляя речку, окаймленную желтой акацией. Низко, почти касаясь воды, летит зимородок — таежная колибри. Его зеленовато-сизые, красные и коричневые перышки пестрят в глазах. Кто-то из ребят назвал зимородка огненной стрелой, и это очень удачно. Когда смотришь на него в лет,— он кажется солнечным.

...У речки привал. Санька размотал удочку. Крючок-заглотыш, на нем обыкновенная муха...

— Папа, а ты знаешь, как надо ловить хариусов? Не знаешь? Мама, слушай!.. Вот как надо их ловить, папа...

...С короткой удочкой Санька пробирался сквозь акации к речке с противоположной солнцу стороны Он делал это осторожно, чтобы собственная тень не упала на воду, чтобы не хрустнула под ногой сухая ветка, чтобы не качнулась склонившаяся над водой лоза. Хариус — осторожная, хитрая рыба!..

...Речка вела к Лебединому озеру. Расступалась тайга. Взору открывалась спокойная гладь хрустально-прозрачной воды, и снова Санька не находил других слов, кроме «красота!»...

XXXVI.

— Проснись, проснись счастливчик!— тормошил Ширяев Колыхалова, присаживаясь рядом. — Принимай поздравления и прекрасные вести, слышишь? Эх, молодежь! — С вечера — не укладешь, утром — не разбудишь!

— Говори и уходи, вестник. Я спать хочу, — не открывая глаз, сонно отозвался Колыхалов.

— Во-первых, я запрещаю тебе ночевать в кабинете.

— Дальше.

—Во-вторых, давай поспорим, что ты через минуту вскочишь, словно ошпаренный кипятком.

— Не шути, Петр, я, право, очень устал! — поморщился Колыхалов.

— Хорошо, буду краток. Первое: поздравляю с успешным окончанием испытания комбайна «Кузбасс»...

— Из-за этого следовало будить?

—Второе: шахте присуждено переходящее Красное знамя Министерства угольной промышленности...

— Подходяще! — улыбнулся Колыхалов, приподнимаясь.

— Лежи, лежи! Сейчас будет третье. — Он достал телеграфный бланк, бережно развернул его, откашлялся. — Слушай, да не пророни ни одного слова.

—Знаю, можешь не читать. — перебил Колыхалов. — Там написано следующее: «Поздравляю коллектив замечательной победой тчк Желаю дальнейших успехов» и так далее и тому подобное про всесоюзную премию, про переходящее знамя...

— Ишь ты, какой догадливый! Прямо слово в слово. А если я так прочту: «...Сталино выезжаю субботу поездом... встречай Москве целую Валя...»

Придерживаясь за спинку стула, за кромку стола, Колыхалов медленно подошел к Ширяеву, взял телеграмму. Прочел, сказал просяще:

—Оставь меня, я один побуду.

— Зачем?

— Плакать хочу.

Ширяев отвернулся, достал из кармана носовой платок и принялся им старательно тереть лоб, приговаривая:

— Право, чудный ты, Игорь. Совсем радоваться не умеешь. Я на твоем месте плясал бы сейчас. Да ну тебя к дьяволу...

Он прошелся к двери, закрыл ее на ключ:

— Зайдет кто — срамота одна! — проворчал он, избегая взглядом встречи с Колыхаловым.

А тот уже сидел именинником в своем рабочем кресле, покручивая в пальцах красный карандаш, и следил за Ширяевым веселым взлядом.

— Еще какие новости у вас есть, товарищ Ширяев?

— Хватит с тебя! — отмахнулся Петр Васильевич.

— В таком случае послушай мою: сегодня коллектив шахты становится на трудовую стахановскую вахту мира. К открытию Конгресса—три эшелона угля сверх государственного плана!

— Справитесь? — поинтересовался Ширяев.

—Я думаю, справимся.

—За счет чего?

— За счет, главным образом, улучшения партийно-политической работы.

Ширяев что-то прикинул в уме, улыбнулся:

— Надо понимать, что вы ее не отрываете от главных задач, стоящих перед коллективом шахты?

Колыхалов понял намек, ответил с мягкой иронией:

— По-моему, об этом говорят факты. Массово-политическая работа, Петр Васильевич, облагораживает душу коллектива, вызывает чувство нового. А новое у нас — комплексная механизация, график цикличности.

—Правильно, — с задушевностью подтвердил Ширяев. — А вот Горюнов, кажется, не совсем понимает это.

— Вернее, недопонимал, — уточнил Колыхалов. — Теперь понимает.

—Значит, от жизни отстал Ширяев, — притворно сокрушался секретарь горкома.

— Не думаю, Петр Васильевич! — Колыхалов продолжал говорить, не теряя веселого тона. — Дело в том, что на нашей шахте, по сравнению с некоторыми шахтами рудника, жизнь ушла капельку вперед. И опять же за счет усилий коммунистов, обративших особое внимание на партийно-политическую работу, которая...—Колыхалов сделал паузу, сдерживая улыбку,—распространяется даже на начальников шахт, даже на секретарей партийных комитетов. — Он поднялся из-за стола, подошел к Ширяеву и взял его за борта пиджака. — Думаю, и секретари горкомов неустанно совершенствуют свои знания в области марксизма-ленинизма?!

Секретарь горкома ласково посмотрел в глаза Колыхалову, сказал с искренней непосредственностью:

—Светлая голова у тебя, Игорь Макарович! А отдыхать все же необходимо. Ступай домой и...

— Подожди! — перебил Колыхалов, усаживая Ширяева на стул. — Сейчас мне не до сна. Ты должен понимать это.

— Понимаю, ты теперь человек семейный, — пошутил Ширяев, — Едет жена!..

Продолжение на 4-й стр.

Начало см. в №№ за 20, 22, 26 28 июня; за 1, 2, 6, 13, 17, 20, 26 июля; за 1, 6, 10, 14, 15, 19, 20, 22, 29 августа; за 4, 6, 10, 11, 12, 13 и 17 сентября.

„Изо дня в день крепнущий братский союз Китая и СССР прочен и нерушим“

Китайская печать о переговорах между Советским правительством и правительственной делегацией Китайской Народной Республики

ПЕКИН, 16 сентября. (ТАСС). Все центральные газеты на первых полосах под крупными заголовками поместили сегодня сообщение о переговорах между Советским правительством и правительственной делегацией Китайской Народной Республики, а также советско-китайское коммюнике о передаче Китайской Чанчуньской железной дороги правительству Китайской Народной Республики, текст нот премьера Государственного Административного Совета Чжоу Энь-лая и Министра Иностранных Дел СССР А. Я. Вышинского по поводу китайско-советского Соглашения о Порт-Артуре.

Радиостанции Китайской Народной Республики посвятили этому важному событию несколько дневных и вечерних радиопередач.

В передовой статье газеты «Женьминьжибао» говорится, что изо дня в день крепнущий братский союз Китая и СССР — стран, насчитывающих почти 700 млн. человек, — прочен и нерушим. Всему миру, пишет газета, давно известно об искренней и бескорыстной помощи, оказываемой правительством и народом Советского Союза правительству и народу Китайской Народной Республики. Великие дружеские симпатии советских людей к китайскому народу вызывают в нем безграничную радость и благодарность. Сердца наших народов соединены воедино великими чувствами интернационализма. Это дружественное сотрудничество в то же время полностью отвечает интересам народов Востока и всего земного шара, которым дороги мир и справедливость.

Изложив далее коммюнике о передаче Китайской Чанчуньской железной дороги правительству Китайской Народной Республики и ноты о Порт-Артуре, газета отмечает, что эти документы укрепляют братский союз между СССР и Китайской Народной Республикой.

Подчеркнув далее, что японские милитаристы не захотели заключить мирный договор с Китайской Народной Республикой и Советским Союзом, газета указывает, что в связи с новой обстановкой, отличной от той, в которой был подписан Договор о дружбе, союзе и взаимной помощи между СССР и Китайской Народной Республикой 14 февраля 1950 г., китайское правительство и предложило продлить срок вывода советских войск из Порт-Артура. Советский Союз принял и согласился с этим предложением. Это предложение нашей страны не только находится в полном соответствии с духом прежнего Соглашения о Порт-Артуре, но и всецело отвечает главной цели Договора о дружбе, союзе и взаимной помощи между СССР и Китайской Народной Республикой.

Газета пишет далее, что Договор о дружбе, союзе и взаимной помощи, а также Соглашение о Порт-Артуре, заключенные между Китаем и Советским Союзом, за прошедшие два с лишним года сыграли решающую роль в защите мира на Востоке и во всем мире. В настоящее время в новой обстановке обмен нотами о Порт-Артуре между Китаем и Советским Союзом имеет, несомненно, важнейшее значение.

Мы верим, заявляет в заключение газета, что эти два решения — о передаче Советским Союзом Китайской Чанчуньской железной дороги правительству Китайской Народной Республики и о продлении срока вывода советских войск из Порт-Артура, приведут к дальнейшему развитию дружбы и сотрудничества между Китаем и Советским Союзом, к дальнейшему укреплению непобедимого союза между ними и к обеспечению мира на Дальнем Востоке и во всем мире.

Успех советского технического павильона на Лейпцигской ярмарке

БЕРЛИН, 16 сентября. (ТАСС). Территория технической выставки и особенно район советского павильона на Лейпцигской ярмарке постоянно переполнены посетителями. Белокаменный дворец со шпилем, увенчанным пятиконечной звездой, вызывает всеобщее восхищение. Это — технический павильон Советского Союза. В огромном колонном зале, где установлены величественная 5-метровая статуя товарища Сталина и четыре 30-метровых красочных панно, два больших мозаичных панно и 20-метровый витраж — Красная площадь, постоянно собираются посетители.

В центре внимания посетителей находятся автомашины различных марок и, прежде всего, 25-тонный грузовой гигант-самосвал, тракторы различных конструкций, угольный комбайн «Донбасс-1», металлорежущие станки, сельскохозяйственные машины, текстильные машины, оборудование горнорудной промышленности и нефтепромыслов, электроаппаратура, приборы и многое другое.

Интерес к советскому павильону усиливается с каждым днем.

7 сентября здесь побывало 40 тыс. человек, 8 — 70 тыс., 9 — 90 тыс., 10 — 150 тыс., а 11 сентября уже 300 тыс. человек.

Многие записи на немецком, английском, французском, китайском, испанском и других языках мира преисполнены любви и симпатии их авторов к великому Советскому Союзу.

В иранском меджлисе

Заявление Мосаддыка

ЛОНДОН, 16 сентября (ТАСС). Как видно из сообщения корреспондента агентства Рейтер из Тегерана, 16 сентября на заседании меджлиса было оглашено заявление премьер-министра Ирана Мосаддыка. (Сам Мосаддык не присутствовал на сессии меджлиса). По поводу последнего англо-американского предложения по вопросу о нефти в заявлении говорится, что правительство Ирана, возможно, «не остановится перед разрывом отношений с Англией для того, чтобы отстоять права Ирана».

Мосаддык просил меджлис выразить ему доверие, если меджлис согласен с таким шагом.

Заявление Мосаддыка касается событий, происшедших после того, как Международный суд вынес решение о своей некомпетентности разбирать конфликт о нефти.

В своем заявлении Мосаддык указывает, что англо-американские предложения совершенно неприемлемы.

В качестве окончательной основы, на которой Иран согласен достичь урегулирования с быв. Англо-Иранской нефтяной компанией, Мосаддык выдвинул ряд предложений.

Мосаддык выражает готовность передать в Международный суд вопрос об урегулировании проблемы компенсации (в случае, если быв. Англо-Иранская нефтяная компания не согласится разбирать этот вопрос в иранских судах), если заранее будет согласован ряд условий.

После того, как заместитель премьер-министра Каземи зачитал заявление премьер-министра Мосаддыка, меджлис выразил Мосаддыку доверие.

Иранские газеты о возмущении в стране англо-американским нажимом на Иран

ТЕГЕРАН, 16 сентября. (ТАСС). Как передает радио Тегерана, газета «Кейхан» опубликовала передовую статью, в которой подчеркивает, что нефтяной вопрос для Ирана — вопрос «национальной чести». Целью иранского народа, национализировавшего свою нефть, пишет газета, является «обеспечить свою экономическую и политическую независимость. Для достижения этой цели иранский народ готов на любые лишения. Англичане напрасно думают, что им удастся сломить волю народа.

Когда иранский народ национализировал свою нефтяную промышленность, англичане утверждали, что Иран не продержится больше одной—двух недель. Однако с того времени прошло уже полтора года, а народ твердо сохраняет свои позиции». В этой связи газета «Канун» публикует статью, озаглавленную «Англичане должны знать, что народ с 6000-летней историей не станет на колени». Иранский народ не успокоится, указывает газета, пока не добьется своей конечной цели — политической и экономической независимости страны.

Перед Конгрессом сторонников мира стран Азии и Тихого океана

СИДНЕЙ, 16 сентября. (ТАСС). Как сообщила газета «Сидней морнинг геральд», священник унитарной церкви в Мельбурне Джеймс вылетел сегодня в Гонконг, откуда направится в Пекин для участия в Конгрессе сторонников мира. Джеймс заявил, что он будет выступать в Пекине от имени Австралийского совета защиты мира.

По сообщению той же газеты, секретарь сиднейского отделения Федерации союзов портовых рабочих Австралии Нельсон заявил, что 3 тыс. членов союза решили обратиться с требованием к совету Австралийской федерации портовых рабочих призвать всех докеров страны к однодневной забастовке протеста против решения правительства аннулировать паспорта делегатов на Конгресс сторонников мира в Пекине.

Газета «Аргус» передает, что студенты Мельбурнского университета решили провести 18 сентября митинг протеста против решения правительства аннулировать паспорта.

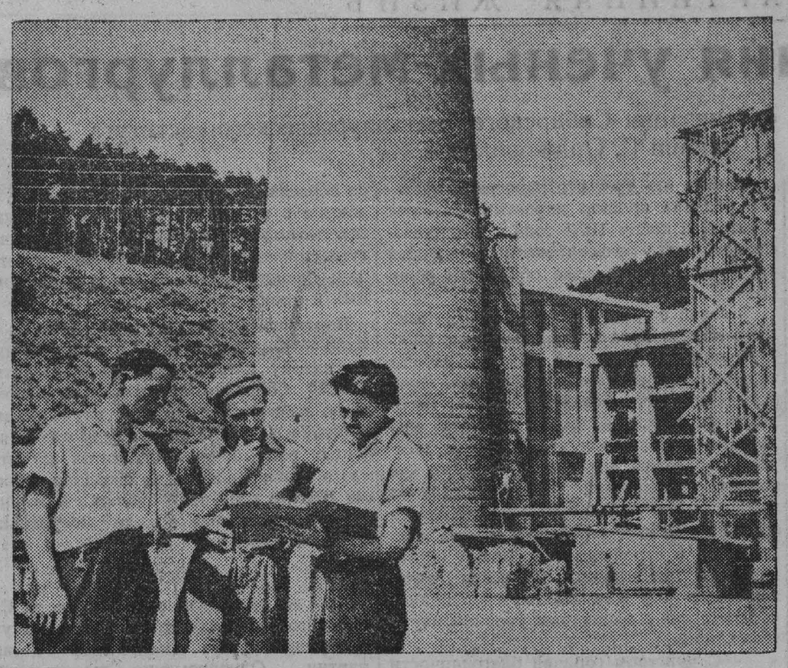

Чехословацкая Республика. В Праховицах, в Южной Чехии, строится большой цементный завод, который будет одним из крупнейших предприятий в республике. Сооружение завода началось в 1949 году. Он будет сдан в эксплуатацию летом будущего года.

НА СНИМКЕ: начальник строительства Иозеф БАРТУШЕК (справа) дает указания мастеру Владимиру МАРОУСЕКУ и бригадиру Станиславу МАХУ.

События в Корее

Сообщение Главного командования Народной армии

ПХЕНЬЯН, 16 сентября. (ТАСС). В переданном сегодня сообщении Главного командования Народной армии Корейской Народно-Демократической Республики говорится, что соединения Народной армии в тесном взаимодействии с частями китайских народных добровольцев вели с противником бои местного значения.

Части зенитной артиллерии и стрелки—охотники за вражескими самолетами сбили 6 самолетов противника.

Американцы используют район переговоров в Паньмыньчжоне для переброски шпионов

ПЕКИН, 16 сентября. (ТАСС). В сообщении специального корреспондента агентства Синьхуа из Кэсона от 14 сентября говорится:

Американцы превращают район переговоров о перемирии в Паньмыньчжоне из центра переговоров в главный канал, через который на территорию нашей стороны проникают шпионы.

Ночью 11 сентября один гоминдановский шпион на украденном грузовике прорвался через дорожные заграждения в Паньмыньчжоне. Он вернулся на занимаемую американцами территорию с помощью американской военной полиции.

Вскоре после того, как этот агент прорвался на нашу территорию вместе с другим агентом, нашей стороне стало известно о его присутствии. На шоссейной дороге, ведущей от Саривоня в Кэсон, он выстрелил в шофера грузовика—китайского народного добровольца и убил его. Одев форму шофера, он, пытаясь скрыться, направился на грузовике в Кэсон. Оставив другого агента в районе Кэсона, он продолжал свой путь дальше в Паньмыньчжонь, причем по дороге ранил одного человека из охранного отряда китайских народных добровольцев. Видели, как он, проезжая по деревне, в которой ведутся переговоры о перемирии, подавал сигналы американской военной полиции, и американцы подняли шлагбаум и пропустили его.

Очевидно, что американская военная полиция в Паньмыньчжоне была заранее информирована об этом агенте. Один американский часовой, стоявший на посту на границе между районом переговоров и американскими позициями, заявил американским корреспондентам, что он издали видел, что это грузовик коммунистов, и, поскольку он шел на большой скорости, часовой поднял шлагбаум и пропустил автомобиль. Безусловно, что охрана не разрешила бы вражескому грузовику переехать границу, в особенности, если она знала, что это вражеский грузовик.

Фактически американцы уже давно используют район переговоров для шпионажа. В октябре прошлого года корейский мальчик Ким Вон Ки рассказал корреспондентам обеих сторон о том, как американцы заставили его обманным путем шпионить в нейтральной зоне Кэсона. Это лишь один из наиболее ярких случаев.

Глава американской делегации на переговорах Гаррисон, повидимому, больше заинтересован в американском шпионаже в Паньмыньчжоне, чем в переговорах о перемирии. После заседания, состоявшегося 12 сентября, Гаррисон солгал корреспондентам, представив случай, имевший место 11 сентября, как «сдачу в плен» одного нашего военнослужащего, следовавшего через Паньмыньчжонь. Он также открыто заявил о намерении американцев попрежнему использовать Паньмыньчжонь для переброски шпионов. Поскольку требование американцев задержать военнопленных силой оказалось совершенно несостоятельным, Гаррисон и его компания решили, что они могут использовать инциденты с проникновением шпионов через район переговоров с тем, чтобы доказать справедливость задержания военнопленных. Однако эта ложь американцев никого не обманет.

СПОРТ

ШАХМАТНЫЙ ТУРНИР В СТОКГОЛЬМЕ

СТОКГОЛЬМ. (ТАСС). В помещении городской ратуши Стокгольма при открытии межзонального шахматного турнира в результате жеребьевки участники турнира получили следующие номера: 1. Авербах (СССР), 2. Вейд (Новая Зеландия), 3. Пахман (Чехословакия), 4. Матанович (Югославия), 5. Санчес (Колумбия), 6. Штальберг (Швеция), 7. Петросян (СССР), 8. Геллер (СССР), 9. Сабо (Венгрия), 10. Котов (СССР), 11. Тайманов (СССР), 12. Стейнер (США), 13. Элисказес (Аргентина), 14. Штольц (Швеция), 15. Болбочан (Аргентина), 16. Вайтонис (Канада), 17. Глигорич (Югославия), 18. Принс (Голландия), 19. Унцикер (Западная Германия), 20 Голомбек (Англия), 21. Пильник (Аргентина), 22. Барца (Венгрия).

СТОКГОЛЬМ, 16 сентября. (ТАСС). Второй тур международного шахматного турнира игрался в Сальтшебадене, пригороде Стокгольма. Быстро закончилась партия Глигорич — Петросян. На 15-м ходу противники согласились на ничью.

Второй ничейный результат был зафиксирован в партии Элисказес — Тайманов.

В партии Авербах — Вейд (Новая Зеландия) последний вынужден был сдаться. Принс (Голландия) проиграл Штальбергу (Швеция), Унцикер (Западная Германия) одержал победу над Санчесом (Колумбия), Пильник (Аргентина) — над Пахманом (Чехословакия), партии Болбочан (Аргентина) — Сабо (Венгрия), Голомбек (Англия) — Матанович (Югославия) закончились вничью. Остальные встречи отложены.

Завтра днем состоится доигрывание отложенных партий. 18 сентября — третий тур. Все последующие туры, до 14-го включительно, будут проводиться в Сальтшебадене.

НА ПЕРВЕНСТВО РСФСР ПО ШАХМАТАМ

Все более напряженной становится борьба за первенство в зональных соревнованиях по шахматам. В шестом круге команда Кемеровской области во встрече с шахматистами Иркутской области взяла реванш, выиграв со счетом 5:2. Прекрасно провел свою партию кандидат в мастера Скоторенко против кандидата в мастера Гашибаязова. Первое поражение получил также перворазрядник Концкий (Иркутск) от Виноградова (Кемерово).

Команда г. Новосибирска выиграла у шахматистов Хабаровского края со счетом 5:2, а команда Алтайского края — у спортсменов Якутской АССР также со счетом 5:2.

В седьмом туре соревнования сенсацией явился первый проигрыш лидера турнира — команды г. Новосибирска шахматистам Иркутской области со счетом 2:5. Первое поражение получил капитан команды г. Новосибирска кандидат в мастера Черненко от кандидата в мастера Гашибаязова.

Положение в остальных партиях таково: команды Кузбасса и Алтайского края имеют по два очка и три отложенных партии, команда Хабаровского края выиграла пока у шахматистов Якутской АССР со счетом $4^1/_2$:$1^1/_2$.

А. БЕРЕЗОВСКИЙ.
судья республиканской категории.

НА ПЕРВЕНСТВО СТРАНЫ ПО ФУТБОЛУ

16 сентября в Москве были проведены два состязания на первенство страны по футболу между командами класса «А».

На центральном стадионе «Динамо» встретились динамовцы Тбилиси и Ленинграда. Игра закончилась вничью со счетом 1:1.

На стадионе «Сталинец» играли московские команды спортивных обществ «Локомотив» и «Торпедо». Победу одержали железнодорожники со счетом 2:0.

(ТАСС).

Редактор Ф. Е. ДЕМИН.

Голубые огни

Продолжение. Начало на 3-й стр.

Колыхалов сделал предостерегающий жест:

— Не о том, Петр Васильевич. Ты знаешь, что рассказал мне вчера Савел Бабашкин? А?

— Позволь, так он не в доме отдыха?

— Убежал. Вместе со всей бригадой. Говорит, что без него не имеют права становиться на вахту мира. Савел, говорит, был и останется первым! Сейчас он вышел в первую смену за бригадира комсомольско-молодежной бригады в комбайновую лаву. Савел Никитич не только помолодел внешне, но начал обновляться внутренне, наперекор своему упрямому характеру, свернул со своей индивидуальной тропинки на широкую общую дорогу. То же случилось и с Горюновым, и с нашим молодым горняком Георгием Жариковым.

Ширяев вдруг встрепенулся:

— Горюнова из этой тройки, мне кажется, следует выделить,—горячо возразил он. — Иван Владимирович — старый коммунист. Поэтому дальше должен видеть.

—Он видел и видит дальше.

— Выходит, Колыхалов ему мешал?

— По силе, по возможности!..

— Не понимал или из-за принципа?

— Понимал и мешал! — продолжал шуточным тоном Колыхалов. — Мешал закрепиться на завоеванных рубежах. Вперед звал, в атаку.

— А он не хотел?

— Скорее боялся. — Колыхалов заговорил серьезно. — Боялся сорваться с плана, потерять даже на некоторое время 7—8 процентов, на которых он возвышается над другими шахтами. Не верил в резервы.

Колыхалов подумал, встряхнул головой.

—С Горюновым случилось то, что случается с молодым бойцом после двух — трех удачных этак, когда обретается уверенность в победе, в своих силах. Теперь его не нужно подталкивать.

— А Бабашкин?

— Бабашкин говорит: «Вы меня не агитируйте. Я душой понимаю, что для страны требуется. Давайте фронт». У этого человека своеобразное понятие трудового героизма: если спина не болит после смены—значит нет полного удовлетворения результатами труда, независимо от их качественных и количественных показателей. Привить такому человеку уважение к машине — значит сделать его героем нашего времени...

Пряча улыбку, Ширяев загородился газетой:

—На какую же полку положить Георгия Жарикова? — поинтересовался он оживленно.

—О Жарикове пока сказать нечего. Его биография только начинается, причем счастливо — с окончательного выбора почетной профессии горняка, и он будет почетным человеком на шахте.

Ширяев отложил в сторону газету, ласково поглядел на Колыхалова:

— Получается—все хороши. Всяк по своему герой!

— Конечно!

—Почему же, дорогой Игорь Макарович?

— Потому что все они — наши, советские люди!..

XXXVII

Пока Шарип присматривался к новым местам, перрон опустел. В зале ожидания сидела какая-то женщина с ребенком. Она не смогла толком об'яснить, как добраться до рудника от станции. В заключение посоветовала Шарипу:

—А лучше, гражданин хороший, переночуйте на вокзале. Дорога не ближняя. Как раз собьешься да в лес угодишь. Мало ли что может случиться в такую пору!

Шарип заглянул в буфет. Официантка предупреждающе крикнула:

— Буфет закрыт! Обслуживать не буду.

— Мне ничего не нужно. Может, об'ясните, как на рудник попасть?

— Очень просто, — убирая столы, скороговоркой ответила буфетчица. — Выйдете направо, дойдете до переезда, повернете влево, а там — прямо.

— Странно. Одна говорит, что рудник ночью не найти, другая говорит — простое дело. Может, вы скажете? — обратился Шарип к пожилому человеку.

Тот не спеша допил чай, разгладил седеющие усы и бородку, подстриженную ровненько, затем пригласил к столу. Не отвечая на заданный вопрос, он заказал еще чаю. Буфетчица беспрекословно исполнила его просьбу, даже осведомилась:

— Калистрат Кондратьевич, вам погорячее?

— Вы какой уважаете, молодой человек? — в свою очередь задал он вопрос Шарипу.

— Все равно, — ответил Шарип, — только я не хочу.

Продолжение следует

Министерство пищевой промышленности СССР

ГЛАВНОЕ УПРАВЛЕНИЕ ПРОМЫШЛЕННОСТИ ШАМПАНСКИХ ВИН

К празднику, к семейному торжеству, к встрече друзей

не забудьте купить

СОВЕТСКОЕ ШАМПАНСКОЕ— отличное виноградное вино, гордость советского винделия.

В СОВЕТСКОМ ШАМПАНСКОМ гармонично сочетается тонкий аромат, прекрасный вкус, умеренная крепость. В нем хорошо сохраняется все ценное, что есть в лучших сортах винограда.

Налитое в бокалы шампанское искрится, пенится, играет.

Выбирайте СОВЕТСКОЕ ШАМПАНСКОЕ по своему вкусу: сладкое содержит 10% сахара, полусладкое—8% полусухое—5% сахара.

СОВЕТСКОЕ ШАМПАНСКОЕ

продается во всех продовольственных магазинах.

Кинотеатр „Москва“

Большой зал — киножурнал **Открытие Волго-Донского судоходного канала им. Ленина.** Фильм — **Непокоренный город** (сеансы: 10, 12, 2). **Приключения Робин Гуда** (сеансы: 2, 4, 6, 8, 10).

Малый зал — **Богдан Хмельницкий** (сеансы: 10 12, 2, 4 6, 8, 10).

Третий зал — киножурнал **Советский спорт.** Фильм — **Навстречу жизни** (сеансы: 3-15, 5, 6-45 8-30 10-15). **В фойе дополнительный молодежный киносеанс** с 12 час. ночи — **Непокоренный город** (с 10 часов вечера танцы).

ТРЕБУЮТСЯ:

Кемеровской межобластной конторе «Главхимсбыта»: зам. ст. бухгалтера и на временную работу—бухгалтер.

Обращаться: станция Предкомбинат, тупик № 9.

Срочно: кладовщик, техник-строитель.

Обращаться: г. Кемерово, Станционная, 19.

Кемеровскому облкниготоргу: старший инспектор-ревизор, инструктор, экспедитор.

Обращаться: ул. Советская, 72.

Коллектив работников Кемеровского костно-туберкулезного санатория выражает глубокое соболезнование главному врачу санатория О. И. Кобытевой и ее сыну по случаю смерти их матери и бабушки

КОБЫТЕВОЙ
Александры Фоминичны.

АДРЕС И ТЕЛЕФОНЫ РЕДАКЦИИ и ИЗДАТЕЛЬСТВА: г. Кемерово, ул. Сталина, № 66. Редактора 2-24; заместителя редактора 8-05; секретаря 2-53; секретариата 4-85; отделов редакции: партийной жизни 8-63; пропаганды 4-57; культурно-бытового 6-83; промышленности и транспорта 2-37; угольного 1-21; информации 2-37, сельскохозяйственного 6-83; отдела писем 11-52; отдела об'явлений 14-21; прием информаций 17-28; бухгалтерии 15-36; технического секретаря 15-67; директора типографии 3-96.

ОП15114. Типография издательства газеты «Кузбасс». Тираж 105.000. Заказ № 11728.